

ပြည်ထောင်စုသမ္မတမြန်မာနိုင်ငံတော်အစိုးရ

စိုက်ပျိုးရေး၊ မွေးမြူရေးနှင့် ဆည်မြောင်းဝန်ကြီးဌာန

ကျေးလက်ဒေသဖွံ့ဖြိုးတိုးတက်ရေးဦးစီးဌာန

လွိုင်ကော်-ရှားတောမြို့နယ်



လူထုဗဟိုပြုစီမံကိန်း

National Community Driven Development Project



ကျေးရွာဖွံ့ဖြိုးရေးအစီအစဉ် (၂၀၁၆-၂၀၁၇)

Village Development Plan (VDP)

လွိုင်ကော်မြို့နယ်၊ နွားလဝိုးကျေးရွာအုပ်စု၊ ထီးသူးကူးကျေးရွာ

အကြောင်းအရာ

စာမျက်နှာ

၁။ ဖြို့နှယ်ပြင်မှု	၃
၂။ အုပ်စုဖွဲ့	၄
၃။ အုပ်စုတွင်ပါဝင်သောကျေးရွာများစာရင်း	၅
၄။ ကျေးရွာသမိုင်းကြောင်း(ကျေးရွာအခြေခံအချက်အလက်များ)	၆
၅။ လူထုပူးပေါင်းပါဝင်သော လူမှုဆန်းစစ်ခြင်းနှင့်အကဲဖြတ်ခြင်းလုပ်ငန်းစဉ် (PSA/PRA) အကျဉ်းချုပ်ဇယား	၈
၆။ လူမှုရေး နှင့် အရင်းအမြစ်ပြင်မှု	၉
၇။ လူမှုရေး နှင့် အရင်းအမြစ်ပြင်မှုသုံးသပ်ချက်	၁၀
၈။ ဥစ္စာနေကြွယ်ဝမှုအဆင့် သတ်မှတ်ချက်ပြပုံ	၁၁
၉။ ဥစ္စာနေကြွယ်ဝမှုအဆင့်သတ်မှတ်ချက်ဇယားသုံးသပ်ချက်	၁၂
၁၀။ ရာသီခွင်ပြဇယား	၁၃
၁၁။ ရာသီခွင်ပြဇယားသုံးသပ်ချက်	၁၄
၁၂။ အရင်းအမြစ် အသုံးပြုမှုနှင့်ထိန်းချုပ်မှု	၁၅
၁၃။ အရင်းအမြစ် အသုံးပြုမှုနှင့်ထိန်းချုပ်မှု သုံးသပ်ချက်	၁၇
၁၄။ ပွင့်ကုအိမ်ပြပုံ (ကုဏ္ဍမ)	၁၈
၁၅။ ပွင့်ကုအိမ်သုံးသပ်ချက် (ကုဏ္ဍမ)	၁၉
၁၆။ အဖွဲ့ အစည်းချိတ်ဆက်မှုပြပုံ	၂၀
၁၇။ အဖွဲ့ အစည်းချိတ်ဆက်မှုပြပုံသုံးသပ်ချက်	၂၁
၁၈။ ကော်မတီဝင်များစာရင်း	၂၂
၁၉။ ကျေးရွာအချက်အလက်များ (ပုံစံ-၁)	၂၄
၂၀။ စီမံကိန်းအချိန်ဇယား (ပုံစံ-၂)	၂၇
၂၁။ ကျေးရွာဖွံ့ဖြိုးရေးဦးစားပေးအစီအစဉ် (ပုံစံ-၃)	၂၉
၂၂။ ကျေးရွာအုပ်စုစီမံကိန်းလုပ်ငန်းခွဲရေးချုပ်ချင်း (ပုံစံ-၄)	၃၂
၂၃။ အစည်းအဝေးမှတ်တမ်းများ	၃၄
၂၄။ ကဏ္ဍအလိုက်ဦးစားပေးဖွံ့ဖြိုးရေးလုပ်ငန်းစဉ်များ	၃၅
၂၅။ ဦးစားပေးလုပ်ငန်းများရေးချုပ်ချင်းဇယား	၃၇
၂၆။ ကျေးရွာဖွံ့ဖြိုးရေးအစီအစဉ်ဆောင်ရွက်မှုမှတ်တမ်းစာတိတ်ပုံများ	၃၈

လွိုင်တော်ကြို့နယ်

N

စတေး - ဝလက်မ - ရှိန်

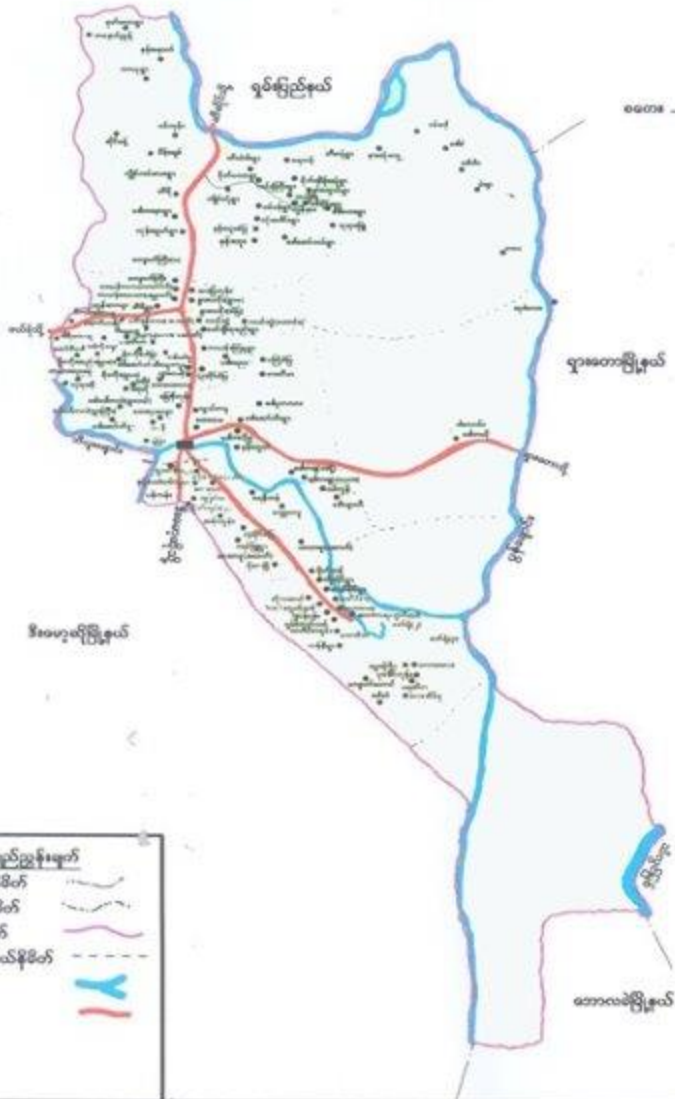

- လွိုင်တော်ကြို့နယ်
- ဝှင်တော်နယ်နိမိတ်
 - ပြည်နယ်နယ်နိမိတ်
 - ကြို့နယ်နယ်နိမိတ်
 - တောဆွာဆုပ်ရုနယ်နိမိတ်
 - မြစ်ဖျောင်း
 - ကားလမ်း

ကျေးရွာအုပ်စုမြေပုံ



ကျေးရွာအုပ်စုတွင် ပါဝင်သော ကျေးရွာများစာရင်း

စဉ်	ကျေးရွာအုပ်စုအမည်	ကျေးရွာအမည်	မှတ်ချက်
၀၁	ဦးလင်း	လင်ဖုံ (ပေါ်)	
၂		လင်ဖုံ (အောက်)	
၃		ဒေါ်ခေါ်သူ	
၄		မော်ချို-မှစည်း	
၅		(သာ)ဖိုင် ပြင်ဆင်ခြင်း	
၆		ထီးသူးလူး	
၇		ပျားကန်	
၈		မြေခိုကုန်း	
၉		ထေးပထော်သူ	
၁၀		ထိဂို	
၁၁		ကယန်းသာယာ(တောင်)	
၁၂		ကယန်းသာယာ(မြောက်)	
၁၃		ကျောက်ကြီး(တောင်)	
၁၄		သပြေကုန်း	
၁၅		ကယန်းပြင်	
၁၆		ဦးလင်းစံခြင်း	
၁၇		ပန်းညှော်	
၁၈		လယ်ထွဲရွာတောင်	
၁၉		လယ်ထွဲရွာအောက်	
၂၀		ဦးလင်းရွာ	

လူထုဗဟိုပြုစီမံကိန်းမှ လူထုပူးပေါင်းပါဝင်သောနည်းဖြင့် ပထမနှစ်စီမံကိန်း စိတ်ဆက်အစည်းအဝေး

(၂၀၁၇) ခုနှစ်

ကျေးရွာအုပ်စုအမည် - နွားဇာဒိုး ကျေးရွာအမည် - ထီးဘူးလူး ရက်စွဲ ...၂၀၁၇.၁၁.၂၀၁၇

၁။ ကျေးရွာသမိုင်းကြောင်း

ထီးဘူးလူး ကျေးရွာ ဤနေ့လိုင်သော ဣစ္ဆာရွာ ဆားမျှား သည်ယခင်က
...နေထိုင်ကြသည်။ ထီးဘူးလူး သော ကျေးရွာတွင် နေလိုင် ခဲ့ကြပြီး အထူးအစိုင်း နှင့်
...မြေနေရာမှာ ဤမြေပြောင် ဥပဒေ ထူထောင်ရန် အတွက် အောက်ကျေးရွာ
...အုပ်စုလိုအပ်ကြောင်း နေလိုင် ခဲ့ကြသည်။ ကျေးရွာ နေရာ သစ်ကို ၁၉၇၀ ခုနှစ်
...တွင် တည်ထောင် နေလိုင် ခဲ့ကြပြီး နောက် အထူးအစိုင်း အနေဖြင့် မြေပြောင်
...ဆောင်ယာ စုန်ဖြင့် ဒွန်ပေါင်း ၂၂၀၇ တိုင်ကောင်း နေလိုင် ခဲ့ကြပါသည်။

ထိုစဉ်အခါ မှန်မြေအေးချမ်း မှု မရှိခဲ့ခြင်း ကိုကြောင့် ဒီကစမှ
...မြေရက်သတ္တဇာတိတ် အတွင်း အဖြင့် မြေပြောင် မှန် အစိုင်း ထုတ်ဖြိုကာ ယခု
...ရက်ရှိ နေလိုင်သော နွားဇာဒိုး ကျေးရွာအုပ်စုတွင် မြေနေရာချပေးပြီး နေလိုင်အပ်
...ပါသည်။ နွားဇာဒိုး ကျေးရွာ အုပ်စုတွင် နေလိုင်ရာတွင် အထူးအစိုင်း အခွင့်
...အသမ်း မရှိခြင်း ၊ မြေနေရာ မှားပါးခြင်း ၊ ထို့ကြောင့် စားဝတ်နေရေး နှင့်
...နေလိုင်မှု အတွက် အခက် အခဲ များ တွင် ရင်ဆိုင်နေရပါသည်။ အချို့ ကျေး
...ရွာသူ ၊ ဥပဒေ များသည် ထောင်ပကာ ၊ သာယာ အချို့ လိုင်လိုင် ကြပြီး ပြောင်း
...မြေပဲ နှင့် ပဲခင်း နှင့် များ ပြန်ပြီး ကြပါသည်။ အများစုမှာ မြေရာကျသမ်း
...နေစား ကြွယ်လုပ်လိုင် အသက်ပေး ပြောပါသည်။

မှတ်တမ်းတင်သူ

အမည် - ဒေါ်နော်လူးထူးအောင်

ရာထူး - ထူးထူးစည်းစဉ်းရေး မြူ

လူထုပူးပေါင်းပါဝင်သောလူမှုဆန်းစစ်ခြင်းနှင့်အကဲဖြတ်ခြင်း လုပ်ငန်းစဉ် (PSA/PRA) အကျဉ်းချုပ်ဖယား

စဉ်	အကြောင်းအရာ	ရက်စွဲ	ဦးတည်အုပ်စု	တက်ရောက်သူ			အဓိကဆွေးနွေးချက်များ
				ကျား	မ	ပေါင်း	
၁	လူမှုရေးအရင်းအမြစ်ပြ မြေပုံ (social Map/ Resource Map)	၂၇ ၁ ၂၀၁၇	ရပ်မီးရပ်ဖ ကော်မတီဝင်များ	၆	၁၅	၁၈	အိမ်အမျိုးအစားများ၊အခြေခံ အဆောက်အအုံများ၊လမ်းပန်း ဆက်သွယ်ရေးအခြေအနေ၊ လယ်ယာမြေမြစ်ချောင်း၊ ရေတွင်းရေကန်သစ်တောများ
၂	ဥစ္စာနေကြွယ်ဝမှု အဆင့်သတ်မှတ်ချက် (Wealth Ranking)	၂၇ ၁ ၂၀၁၇	ချမ်းသာ၊ အလယ်အလတ်၊ နွမ်းပါးအုပ်စု	၅	၁၅	၁၇	ကျေးရွာလူမှုစီးပွားအုပ်စုများ၊ ခွဲခြားသတ်မှတ်နိုင်ရေးအတွက် အခြေခံစံနှုန်းများသတ်မှတ်ခြင်း၊ ကျေးရွာသားများနှင့်အများသ ဘောတူခွဲခြားသတ်မှတ်ခြင်း
၃	ပိုင်ဆိုင်မှုသုံးသပ်ခြင်း	၂၇ ၁ ၂၀၁၇	ကော်မတီဝင်၊ အမျိုးသမီး၊ အမျိုးသားများ	၆	၁၅	၁၈	အမျိုးသမီးနှင့် အမျိုးသားများ ပိုင်ဆိုင်ပြီး ထိန်းချုပ်ထားသည့် ပိုင်ဆိုင်မှု(သို့) အရင်းအမြစ် များကို သုံးသပ်ခြင်း
၄	ရာသီခွင်ပြကွဲစီန် Seasonal Calender	၂၇ ၁ ၂၀၁၇	ကော်မတီဝင်၊ အမျိုးသမီး၊ အမျိုးသားများ	၅	၁၅	၁၇	ရာသီဥတု၊စိုက်ပျိုးသီးနှံများ၊ လယ်ယာလုပ်ငန်းများ၊ ဝင်ငွေထွက်ငွေမွေးမြူ ရေးလုပ်ငန်းများ။
၅	ပင့်ကူအိမ်ကွန်ယက် (Spider Web)	၂၇ ၁ ၂၀၁၇	အမျိုးသား၊ အမျိုးသမီးများ	၁၁	၂၄	၃၅	အမျိုးသား၊အမျိုးသမီးများ ဘာတန်းတူအခွင့်အရေးရရှိမှုနှင့်မ ရရှိသည့်အကြောင်းအရင်းများ
၆	အဖွဲ့အစည်းမျိတ်ဆက် ပုံ(Venn Diagram)	၂၇ ၁ ၂၀၁၇	ကျေးရွာလူမှုဖွံ့ဖြိုးရေး အဖွဲ့အုပ်ချုပ်ရေး အဖွဲ့၊ကျေးရွာ စီတောက်အဖွဲ့	၅	၁၅	၁၇	ကျေးရွာတွင်ရှိအဖွဲ့အစည်းများ နှင့်ဖွံ့ဖြိုးရေးလုပ်ငန်းအတွက်မျိတ် ဆက်ဆောင်ရွက်လုပ်ကိုင်မှု

ကျေးရွာ၏ လူမှုရေးအရင်းအမြစ်ပြင်ပပြင်ပ ရေးဆွဲခြင်း

မြို့နယ် ကျေးရွာအုပ်စု နယ်လုံးကျွတ်ကျေးရွာ ကျေးရွာ ကျေးရွာ ရက်စွဲ

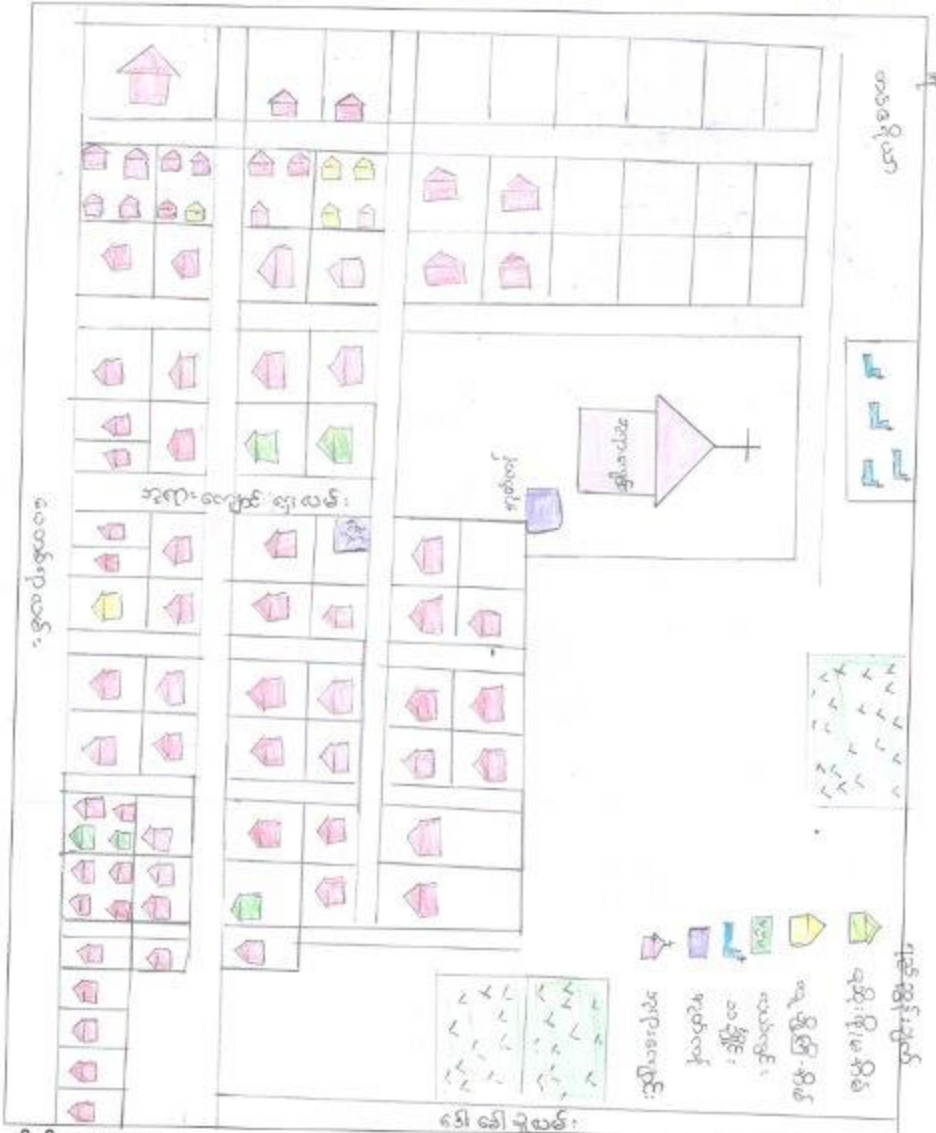

ပိုင်ဆိုင်ဆွေးနွေးသူ -
 ကျား - ၆
 မ - ၁၆

မှတ်တမ်းတင်သူ
 အမည်
 ရာထူး

- ထီးသူးကူးကျေးရွာတွင် ကယားလူမျိုးများသာမက တိုင်းပြည်ခြားနားသော ကိုးကွယ်ကြပါသည်။
- နိုင်ငံတော်အဖွဲ့အစည်းများတွင် ဖွဲ့စည်းထားပြီး ဖြစ်ပြီး၊ ပြောင်း၊ မြေပုံနှင့် ပတ်သက်သည့် တို့ကို နိုင်ငံတော်ကြပါသည်။
- ဦးစွာလမ်းများသည် မိုးရာသီတွင် သွားလာရန်ခက်ခဲပါသည်။
- စားဝတ်ရေးရာတွင် တစ်နှစ်တာလုံးလောက်မျှမရှိပါ။ အဘယ်ကြောင့်ဆိုသော် မိသားစုများဖြင့် အလုပ်အကိုင် အတည်တကျ မရှိခြင်းကြောင့်ဖြစ်ပါသည်။
- လယ်ယာရှိသူများသည် စားဝတ်ရေးအဆင်ပြေပြီး လယ်ယာမရှိသူများသည် အငှားလိုက်ကြပါသည်။
- အချို့သမီးများနှင့် ဝင်ငွေရှာသော အလုပ်မရှိကြပါ။ အိမ်ခြေကိစ္စများသာလျှင် ဆောင်ရွက်ရပါသည်။
- ကျေးရွာဘေးပတ်ဝန်းကျင်တွင် လယ်ကွင်းများရှိသော်လည်း ကျေးရွာပိုင်လယ်ကွင်းများမဟုတ်ပါ။
- ကျေးရွာတွင် အလုပ်အကိုင် ရှားပါးသောကြောင့် အချို့မှာ စားဝတ်ရေးအတွက် အခြားရေလှိုင်ဒေသသို့ အလုပ်သွားရောက်လုပ်ကိုင်ကြပါသည်။

ဥစ္စာနေအဆင့် ခြုံငုံမှု စံနမူနာပုံစံ

မြို့နယ် ...မြို့နယ်... ကျေးရွာအုပ်စု ...ကျေးရွာ... ကျေးရွာ ...ရပ်ကွက်... ရက်စွဲ ...

အမျိုးအစား	သတ်မှတ်ချက်/ညွှန်းကိန်းများ	အိမ်ထောင်စု အရေအတွက်	ရာခိုင်နှုန်း
ချမ်းသာ	ဝိုင်ကံ အိမ်၊ လယ် ၆ ဧက၊ ထောင်လေ့ရှိ လယ် ထွက်ကုန် (ကင်း၊ ငှက်) ယာခင်း ၁၅ ဧက	၇ အိမ်	၁၄.၆ %
အလယ်အလတ်	ဖျဉ်ထောင် အိမ်၊ နွား၊ ငွေ့၊ ဆိပ်ကယ် ယာခင်း	၂၅ အိမ်	၅၂ %
ဆင်းရဲ/နွမ်းပါး	မီး၊ ထန်-ရုံ၊ အိမ်၊ ခက်၊ ဗြဲကံ၊ ဗြဲကံ ကောင်၊ ဝက် ၂၂၂ ကောင်	၁၆ အိမ်	၃၃.၄ %
စုစုပေါင်းအိမ်ထောင်စု		၄၈ အိမ်	၁၀၀ %

ပါဝင်ဆွေးနွေးသူ

ကျား ၅

မ ၁၂

မှတ်တမ်းတင်သူ

အမည်

ရာထူး

မိန်းမန်ထူးထူးစောစော

လူထုစည်းရုံးရေးမှူး

ခွဲစွဲခေါ်ကြွတ်ဝ ဗျူဟာရေးစွဲ ဖွဲ့စည်းဆိုင်ရာစာတမ်း (ထိန်းသွား)

- နှစ်သားသော အစဉ်တွင် တိုက်ခိုက်၊ လယ် (၆၁၀၈)၊ တော်ယော်ဂျီ၊ ယော်ထွန်းဇော် (ရိုးရှည်) ယာဇ် (၁၅၁၀၈) များ စသည်တို့၊ ဒိုင်ဆိုင်ထားပြပါသည်။
- အယော်ကလတ်ထုတ်ခိုးစားတွင် ပျော်တောင်ခိုက်၊ နှားလျှော်၊ ဆိုင်ကယ်ယာဇ် စသည်တို့၊ ဒိုင်ဆိုင်ပြပါသည်။
- ဆင်မုန်းသော အစဉ်တွင် ပါးတိုက်၊ စက်ဘီး၊ ဂြာက (၅၁၀၈)၊ ဝက် (၅၁၀၈)၊ ရှေးစား အလုပ်လုပ်သူများ ဖြစ်ပြပါသည်။
- ဆင်မုန်း နှစ်ပါးဖြင့် ဗျူဟာ အလုပ် အစဉ်တကွမရှိခြင်း၊ လယ်ယာ ဒိုင်ဆိုင်မှု မရှိခြင်း စသည်တို့ ဖြစ်ပြပါသည်။

ရာသီခွင်ပြက္ခဒိန်

အကြောင်းအရာ	တန်ဖိုး	ကရိုန	နယုန်	ဝါဆို	ဝါခေါင်	တော်သလင်း	သီတင်းကျွတ်	တန်ဆောင်မုန်း	နတ်တော်	ပြာသို	တပို့တွဲ	တပေါင်း
ရာသီဥတု				ဇိုးညွှတ်								
စိုက်ပျိုးရေး			မြောင်းဆိုင်	စက်ခိုက်	အေးခိုက်	မေဇိုးထိုက်	ရက်ဆိုင်	ပေါ့ရက်ဆိုင်			ပရောင်းရက်ဆိုင်	
ဝင်ငွေ/ထွက်ငွေ	/	/	₹	₹	₹	/	₹	₹	₹	/	/	₹
ကျန်းမာရေး			တုတ်လွေး		ဒုတိယ၊ ညောင်ညို							
ပွဲလမ်းသဘင်								စာရွက်	ဒုတိယကျွတ်			
သောက်သုံးရေ ရရှိမှု			ဆောင်ရွက်ရေး မလုံလောက်									
အစားအစာဖူလုံမှု ဘေးလပ်ချိန်			ရိုက်ခတ်ချိန်									

ပါဝင်ဆွေးနွေးသူ

မှတ်တမ်းတင်သူ

ကျား- ၅

အမည် ဒေါ်နော်ထူးထူးအောင်

မ- ၁၂

ရာထူး လူထုစည်းစဉ်းရေးဌာန

ကုသိခွင်ဖြင့် ဖြေရှင်းပိုင် မှ ဆန်းစစ်ချက်

(ထီးသူးလူး)

- ထီးသူးလူးလျှော့ပြုရာ အဓိကပိုင်ပိုင်မျိုးသော ဆီးပုံများ - နယ်စပ်၊ - တောင်ယာစပါး - ပြောင်း - မြေပုံ - ပဲခင်းငုံ အဓိကပိုင်ပိုင်ပျိုးသည်။
- ပွဲယမ်းသဘင်အမျိုးဖြင့် ဇန်နဝါရီလတွင် ဥရောင်ကူးမွဲ၊ ဒီဇင်ဘာလတွင် အုတ္တမတ်ပွဲများ လျှင်ပင်ပါသည်။
- ဒီဇင်ဘာလတွင် ငှက်ငွေအများဆုံးဖြစ်ပြီး - စေတော်ဝါရီလ - ဤ အောက်တိုဘာလတွင် ငှက်ငွေ ကုန်ပင်ပယ်သောပုံသည်။
- ဩဂုတ်လ ဤ ဒီဇင်ဘာလတွင် ထွက်ငွေအများဆုံးဖြစ်ပြီး - ဇန်နဝါရီ - ဇွန် - ဇူလိုင်လများတွင် ထွက်အနည်းငယ် ထွက်သည်။
- မတ် - ဧပြီ - မေ - ဇွန် - ဇူလိုင် လ အထိ ယောက်ဆုံး ကျောက်ဆုံး ကလောက်မကျေပါ။
- ဇွန် - ဇူလိုင်လ တွင် တုတ်ကျွေးကောင် အဖြစ်များပြီး - စက်တင်ဘာလ - အောက်တိုဘာလ တွင် ဤ ကျောင်းဆိုး ကောင် အဖြစ်များသည်။

အရှင်အမြစ်သုံးစွဲရာ ဗုံစံပြဇယား

(ထိုးသွင်းလွှား)

ကျား

မ

ကျား + မ

ထော်ထော်ကြို

ပြန်လက်မွေးမြူရေး

ဝါးဝင်

ဈေးဆိုင်

ငါးမွေးကန်

ကျောင်း

ယာခင်း

သန့်ရှင်း

ဘေးကင်းရှောင်

လယ်ခင်း

ဆိုင်ကယ်

အရှင်: အခြင် ထိန်းချုပ်မှု / ဆုံးဖြတ်မှု ပုံစံပြုလား:

(ထီးသူးကူး)

ကူး:

မ

ကူး + မ

ဝါးဖင်

ဗြဲကပ်၊ တက်ပွေးခြံ၊ ရှေး

သင်္ချိုင်း

ပိးမွေးကပ်

ရှေးဆိုင်

ဆိုင်ကပ်

ရှေးတွင်း

ဟာခင်း

ဘုရားကျောင်း

ကပ်ခင်း

- တော်လှန်၊ ပါးပင်၊ စားမွေ့ကန်၊ ရေတွင်း၊ ဟာခင်း၊ ဘုရားကျောင်း၊ ဇာပင်၊ များသည် အမျိုးသားများ ထိန်းချုပ်ပါသည်။
- ဤတပ်ကန်၊ ချေးဆိုင်များသည် မိန်းကလေးများသာ ထိန်းချုပ်ပါသည်။
- သမိုင်းနှင့် ဆိုင်ကယ် များသည် အမျိုးသားနှင့် အမျိုးသမီး နှစ်ဦးစလုံး ထိန်းချုပ်ပါသည်။
- အမျိုးသမီးများသည် မွေးမြူရေးလုပ်ငန်းကို အဓိကဦးဆောင် လုပ်ကိုင်ကြပြီး ထိန်းချုပ်ကြပါသည်။
- အမျိုးသမီးများသည် နေ့စားထိုက်ခြင်း နှင့် ကျောင်းလုပ်ငန်းများ လုပ်ကိုင်ကြပါသည်။

ပင့်ကူအိမ်သုံးသပ်ခြင်းပြပုံ

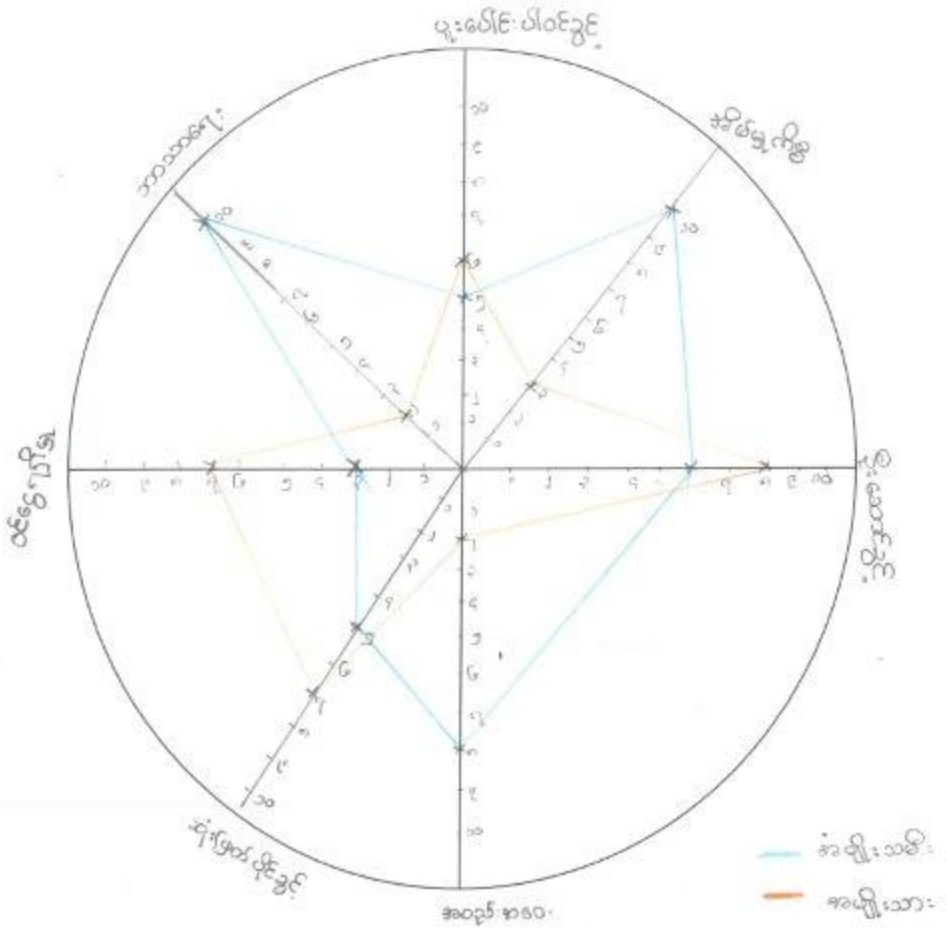

ပိတ်ဆွေးနွေးသူ

ကျား ၁၁

မ ၂၄

မှတ်တမ်းတင်သူ

အမည် မိုးနော်ထူးထူးအောင်

ရာထူး လူထုစည်းစဉ်းဦးစီးဌာန

- အမျိုးသမီး အများစုသည် ဝင်ငွေကုန်ပစ္စည်း ဖြီး၊ ဆုံးဖြတ်ချက်ချရာတွင်လည်း ဆုံးဖြတ်ပိုင်ခွင့် မရှိပါ။
- အစည်း အဝေးများတွင် အမျိုးသားပါဝင်မှု အားနည်း
- အိမ်မှုကိစ္စ နှင့် ဘာသာရေး လုပ်ငန်းတွင် အမျိုးသမီး များ အများစုပါဝင် လျှပ်စွာကြသည်။
- အမျိုးသမီး အများစုသည် ဦးဆောင်ခွင့် နည်း ကြသည်။
- ကျေးဇူးပြုအတွင်း အမျိုးသမီး အများစုသည် အိမ်မှုကိစ္စ နှင့် အချိန်ကုန် ဆောင်ရွက်ပိုင်ခွင့် မရှိကြပါ။
- ကျေးဇူးပြုအတွင်း လုပ်ငန်းများတွင် အမျိုးသား၊ အမျိုးသမီး များ လုပ်အား ခံတိုင်း တူညီကြပါသည်။
- အသက်မွေးဝမ်းကျောင်း လုပ်ငန်း အတိတ်ကျ မရှိဆောင်ရွက်ပိုင်ခွင့် နည်း ကြသည်။

ကျေးဇူးအတွင်း:

ဘာသာရေး နဖွဲ့ နအုပ်:



အုပ်ချုပ်ရေး ဌာန နဖွဲ့



ရပ်မီရှင်



ကျန်းမာရေး



ကျေးဇူးပြင်ပ

save the children



ကျေးဇော်ဦးစီးဌာန



ဆက်သွယ်ရေး



အဖွဲ့အစည်းချိတ်ဆက်မှု ပြပုံ(ကျေးရွာအတွင်း/အပြင်)

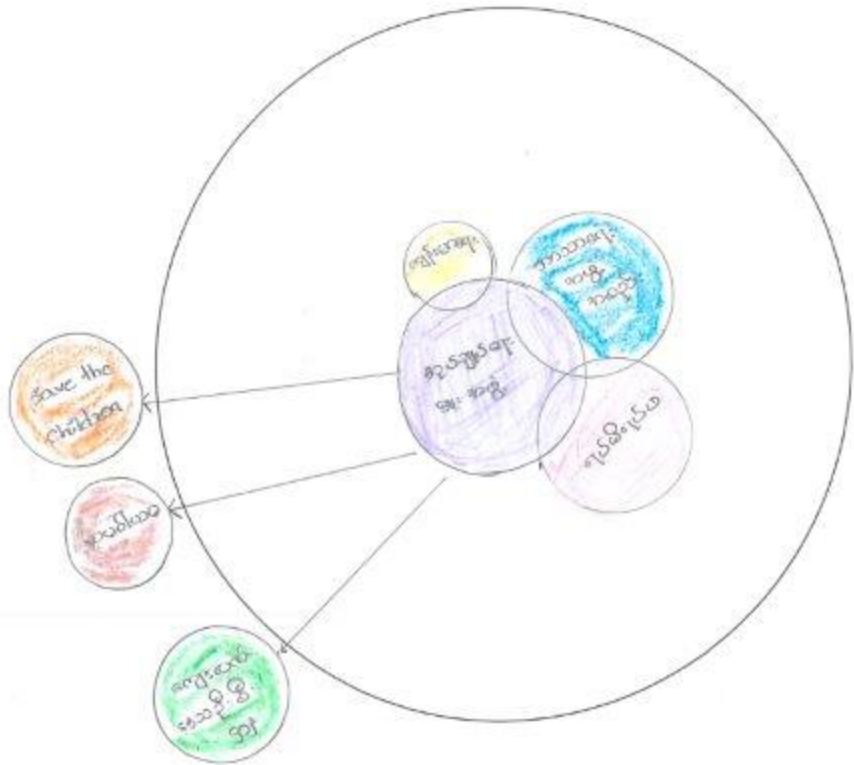

ပါဝင်ဆွေးနွေးသူ

ကျား- ၅

မ- ၁၂

မှတ်တမ်းတင်သူ

အမည် ဒေါ်နော်ထူး ထူးအောင်

ရာထူး ဆူထူထုပ်ချီး ကျေးဇူး

- ကျေးဇူးတင်အင်အားများ ချွေးအဖွင့်၊ သည်းကျေးဇူးအတွင်းရှိ အဖွင့်များနှင့် ပြန်လည်အဖွင့်နှင့် ချိတ်ဆက်ပြီး လုပ်ငန်းများ လုပ်ဆောင်ကြပါသည်။
- ကျေးဇူးတင်ဖြင့်ပ အဖွင့်ဖြစ်သော Save the Children အဖွင့်မှာ ကျွန်ုပ်တို့၏ ကဏ္ဍအတွက် တူညီသော ပေးပို့ပါသည်။
- ကျေးဇူးတင်အင်အားများ ချွေးအဖွင့်၊ ကျပ်မီရှပ်ဖများ နှင့် ဘာသာရေး အဖွင့်အစည်းများ ချိတ်ဆက်ပြီး ကျေးဇူးတင်အဖွင့်ဖြင့် ကဏ္ဍအတွက်လုပ်ဆောင်ကြပါသည်။
- ကျေးဇူးတင်အင်အား ချွေးအဖွင့် မှ ကျေးဇူးတင်အဖွင့် နှင့် ကျေးဇူးတင်အဖွင့် တည်ဆောက်ခြင်း နှင့် ကျေးဇူးတင်အဖွင့် ချိတ်ဆက်ပြီး လုပ်ငန်းများ ပြုလုပ်ပေးကြပါသည်။
- သမဝါယမ အသင်း မှ ကျေးဇူးတင်အင်အား ချိတ်ဆက်ပြီး ကျေးဇူးတင်အဖွင့် ချွေးအဖွင့် ပေးပို့ပါသည်။

ကျေးရွာစီ/ထောက်ကော်မတီဖွဲ့စည်းပုံဇယား

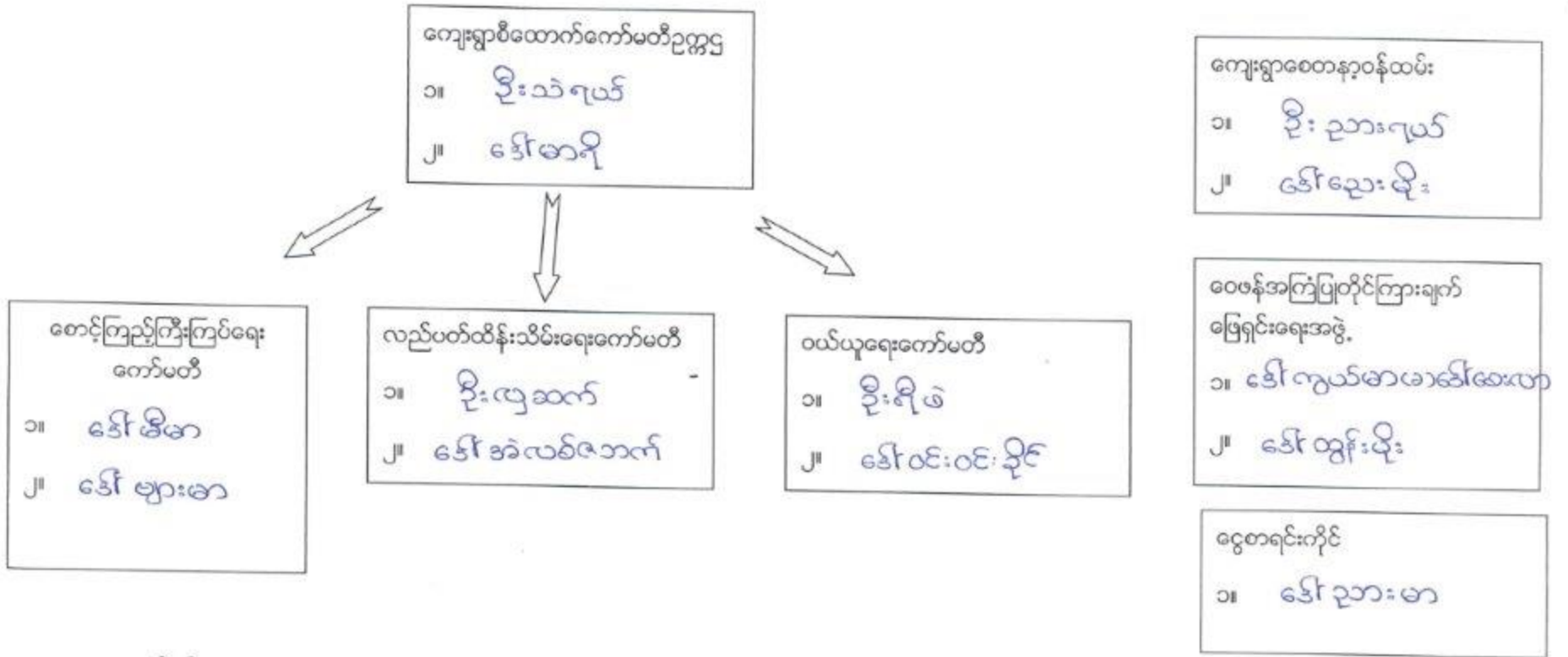

ပါဝင်ဆွေးနွေးသူ

ကျား- ၁၁

မ ၂၄

မှတ်တမ်းတင်သူ

အမည် ဒေါ်နော်ထူးထူးအောင်

ရာထူး လူထုစည်းရုံးရေးမှူး

ကျေးရွာအုပ်စုစီထောက်ကော်မတီဖွဲ့စည်းပုံဇယား

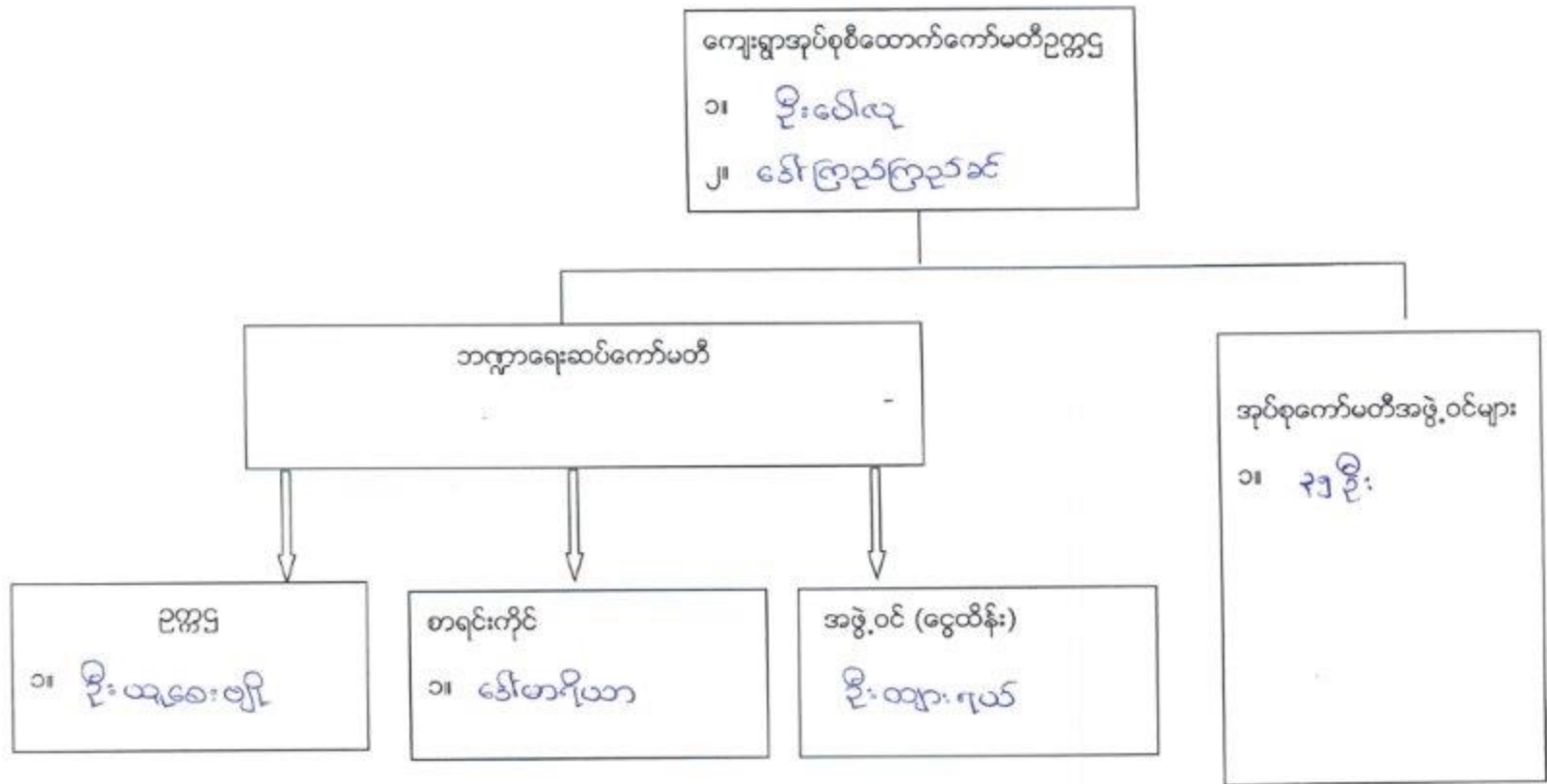

ပါဝင်ဆွေးနွေးသူ

ကျား- ၃၁ မ- ၄၄

မှတ်တမ်းတင်သူ

အမည် ဒေါ်နော်ထွန်းထွန်းအောင် ရာထူး ယူထုစည်းစဉ်းစုရေးမှူး

စဉ်	အမည်	ရွာအမည်	စဉ်	အမည်	ဥာအမည်
၁	ဒေါ်နှားဖြာ	မအိကျိန်း	၁၀	ဒေါ်ညားဖြာ	ကယန်းဖြာ
၂	ဦးသံလယ်	ထီးသူးလွှဲ	၁၁	ဦးကလေးကုတ်	နားလဒိုး မုံဖြ
၃	ဒေါ်မာရီ	ထီးသူးလွှဲ	၁၂	ဒေါ်သယ်ဇော်ဂိုက	နားလဒိုး မုံဖြ
၄	ဦးဗွားကုတ်	ထေးထောင်ခူ	၁၄	ဦးခွန်ဖိုးစိန်	ပဒါးညောင်
၅	ဒေါ်မာမာဦး	ထေးထောင်ခူ	၁၅	ဒေါ်နန်းဆင်ဆိန်	ပဒါးညောင်
၆	ဦးမိုးစွ	ဗွားကျိ	၁၆	ဦးမောင်မြ	သယ်တွဲရွာမောင်
၇	ဒေါ်ဇော်နှာဖြာ	ဗွားကျိ	၁၇	ဒေါ်နန်းစစ်ဖျန်း	သယ်တွဲရွာမောင်
၈	ဒေါ်မီးဖြာဝင်း	ဘိုင်းပင်ခံပြု	၁၈	ဦးချစ်သိန်း	သယ်တွဲရွာသစ်
၉	ဦးဆန်းစိန်	မော်စိုင်းစုသုတ်	၁၉	ဒေါ်ဌေးဖြာ	သယ်တွဲရွာသစ်
၁၀	ဒေါ်မေမိ	ကယန်းသာယာမောင်	၂၀	ဦးကျော်စိုင်း	ဒေါ်ခေါ်ခူ
၁၁	ဦးမော်ဌေး	မိဂို	၂၁	ဒေါ်ညွှန်းဖြာ	ဒေါ်ခေါ်ခူ
၁၂	ဒေါ်နန်းပန်းသံ	မိဂို	၂၂	ဦးမြင့်စိုင်း	လင်ဖျံ (ကျောက်)
၁၃	ဦးမောင်ကျော်ထိုင်း	မောင်သရေကျိန်း	၂၃	ဒေါ်ငါးလှ	လင်ဖျံ (ကျောက်)
၁၄	ဒေါ်မီးကော	မောင်သရေကျိန်း	၂၄	ဦးမောင်မေ	လင်ဖျံ (ထက်)
၁၅	ဦးမိုးမိုး	ကယန်းမြောက်	၂၅	ဒေါ်စန်းရင်	လင်ဖျံ (ထက်)
၁၆	ဒေါ်မိမိစော	ကယန်းမြောက်			
၁၇	ဦးမောင်ပေ	ကျောက်ကြီး			
၁၈	ဒေါ်ခင်ဖြာညစ်	ကျောက်ကြီး			
၁၉	ဦးကျော်မင်းသိင်္ဂ	နားလဒိုးရွာမ			
၂၀	ဦးဦးကုတ်	ကယန်းဖြာ			

ပုံစံ - ၈ - ၁ ကျေးရွာအခြေခံအချက်အလက်များ (Form PC 1)

လမ်းညွှန်ခွက်		ကျေးရွာတစ်ရွာသို့ ပထမဆုံးမိတ်ဆက်ခေါ်		သွားရောက်သောအခါ
လူထုစည်းရုံးရေးမှူးသည်		ကျေးရွာ ခေါင်းဆောင်များအား		ကျေးရွာအချက်အလက်များကို မေတ္တာရပ်ခံ၍ တောင်းခံရသည်။
ဤအချက်အလက်များကို		စီမံကိန်း၊ မိတ်ဆက်အစည်းဝေးတိုင်ပင်စီမံတောင်းခံရမည်။		စီမံကိန်းမိတ်ဆက်အစည်းဝေးတွင်
လူထုစည်းရုံးရေးမှူးသည်		ဤအချက်အလက် များအား		စစ်ဆေးပြီး မှန်ကန်အောင်ပြုလုပ်ရမည်။
လူထုစည်းရုံးရေးမှူးမှ		သတင်းအချက်အလက်ထံသို့		Tablets မှ ကဆင့် ခြည့်သွင်းရမည်။
ကျေးရွာခေါင်းဆောင် အမည်		ကျေးရွာခေါင်းဆောင်၏ ဖုန်းနံပါတ်	လူထုစည်းရုံးရေးမှူး၏ အမည်	
၉၂၆၁၆၅		၀၉၇၇၆၀၈၄၅၅၇	ဒေါ်ဇော်အေးထူး	
ပြည်နယ်တိုင်အောင်ကြီး	မြို့နယ်လျှင်ကော်	ကျေးရွာအုပ်စု	နွားယင်း	ကျေးရွာ
			အိုးသုံးကူး	

က၊ လူဦးရေ

လူမျိုးစု	အိမ်ထောင်စုအရေအတွက်	ကိုးကွယ်သည့်ဘာသာ	အိမ်ထောင်စုအရေအတွက်
လူမျိုးစု (၁) -----	၄၈	ဘာသာ (၁) -----	၄၈
လူမျိုးစု (၂) -----		ဘာသာ (၂) -----	
လူမျိုးစု (၃) -----		ဘာသာ (၃) -----	
လူမျိုးစုစရာ -----		ဘာသာစရာ -----	
အခြား	အရေအတွက်		
မသန်စွမ်းသူများ	၂		
သက်ကြီးရွယ်အိုများ			
(၆၅ နှစ် နှင့် အထက်)	၁၂		
စစ်ဘေးရှောင်			

	အမျိုးသား (အရေအတွက်)	အမျိုးသမီး (အရေအတွက်)
လူဦးရေ	၁၂၂	၁၃၁
လူမျိုးစု (၁) -----	၁၂၂	၁၃၁
လူမျိုးစု (၂) -----		
လူမျိုးစု (၃) -----		
အခြား		
အိမ်ထောင်စဦးစီး	၃၀	၃

၁၅၃

(ခ) အခြေခံအစဏ္ဍကတ်အဖုံ အသုံးအဆောင်များ

စာတင်ကျောင်း	အမှတ် ခြံမိ	ကျန်းမာရေး	အမှတ် ခြံမိ	ဘာသာရေး အဆောက် အအုံများ	အမှတ် ခြံမိ
အထက်တန်းကျောင်း	□	မူဆူးရုံ	□	ဝေတီ	□
အလယ်တန်းကျောင်း	၈-၇	ကျန်းမာရေးဌာန	□	ဘုန်းကြီးကျောင်း	□
မူလတန်းကျောင်း	□	ကျန်းမာရေးဌာနခွဲ	□	ဟိန္ဒူဘုရားကျောင်း	□

မှကြိုကျောင်း	၂၄၇	ဆေးပေးခန်း	□	ခရစ်ယာန်ကျောင်း	၂၅၁
အခြား	□	အခြား	□	ဝလီ	□
				အခြား	□
မှတ်ချက်		မှတ်ချက်		မှတ်ချက်	

(ဂ) ကျွမ်းကျင်သူများမှတ်တမ်း (ကျေးရွာတွင်နေထိုင်သော သို့မဟုတ် တခြားရွာမှလာရောက်သော ကျွမ်းကျင်သူများ)

(၁) စာသင်ကျောင်း			(၂) ကျန်းမာရေး			(၃) လက်မှုညာရပ်		
	ရွာတွင်နေထိုင်သူ	အခြားရွာမှလာသူ		ရွာတွင်နေထိုင်သူ	အခြားရွာမှလာသူ		ရွာတွင်နေထိုင်သူ	အခြားရွာမှလာသူ
မှလတန်းပြဆရာ/မ	□	□	ဆရာဝန်	□	□	လက်သမား	ဇာ	□
အထက်တန်းပြဆရာ/မ	□	□	လက်ထောက်ကျန်းမာရေးမှူး	□	□	ပန်းချီ	ဇာ	□
အလယ်တန်းပြဆရာ/မ	ဇာ	ဇာ	အမျိုးသမီးကျန်းမာရေးဆရာမ	□	□	လျှပ်စစ်ကျွမ်းကျင်သမား	□	□
ပုဂ္ဂိုလ်ဆရာ/မ	□	□	သားဖွားဆရာမ	ဇာ	□	ခရစ်ကျွမ်းကျင်သူ	□	□
အခြား	□	□	ပြည်သူ့ကျန်းမာရေးလုပ်သား	□	□	စက်ပြင်ဆရာ	□	□
မှတ်ချက်			မှတ်ချက်			မှတ်ချက်		

(ဃ) ကျေးရွာအုပ်စုရောက်ရှိနိုင်သည့် လမ်းအခြေအနေ / ကျေးရွာတစ်ရွာသည် ၎င်း၏ ကျေးရွာအုပ်စုနှင့် ဆက်သွယ်ထားသော လမ်းအခြေအနေ (အောက်ပါတို့ကိုပိုင်ပါ)

ကျောက်ကြမ်းလမ်း ကတ္တရာလမ်း ကွန်ကရစ်လမ်း မော်တော်ဆိုင်ကယ်လမ်း
 ကျောက်ခင်းလမ်း မြေသားလမ်း လူသွားလမ်း အခြား _____

(င) ကျေးရွာဖွံ့ဖြိုးမှုစီမံချက်

(၁) လူထုပေးပို့ပြစီမံကိန်းမစတင်မှီ ဤကျေးရွာတွင်ကျေးရွာဖွံ့ဖြိုးမှု စီမံချက်ရှိခဲ့ပါသလား? ပိုင်ပါ
ရှိပါသည်/မရှိပါ/မသိပါ

(၂) ရှိခဲ့ပါလျှင် ဤစီမံချက်ကို မည်သည့် ခုနှစ်တွင်ပြင်ဆင်ခဲ့ပါသနည်း? နှစ်-----/မသိပါ

(၃) ဤစီမံချက်ကို မြို့နယ်မှအတည်ပြုခဲ့ပါသလား? ပြုခဲ့ပါသည်/မပြုခဲ့ပါ /မသိပါ

Save the children

(စ) ခရီးအကွာအဝေး

(၁) ဤကျေးရွာ၏စဟိုမှ ၎င်းကျေးရွာအုပ်စု၏စဟိုအထိ ခရီးခိုင်မည်မျှကွာဝေးသနည်း? မိုင် ၁.၅ /မသိပါ

(၂) ဤကျေးရွာမှ ၎င်းကျေးရွာအုပ်စု၏စဟိုအထိ သွားလာရာတွင်ကြာမြင့်သည့်အချိန်

ခြောက်သွေ့ရာသီတွင်ကြာချိန်----- ၁၅ မိနစ် ----- ထော်လာဂျီ/မော်တော်ဆိုင်ကယ်/ခြေလျင်/လား/မော်တော်ဆိုင်/အခြား -----

မိုးရာသီတွင်ကြာချိန်----- ၁၅ မိနစ် ----- ထော်လာဂျီ/မော်တော်ဆိုင်ကယ်/ခြေလျင်/လား/မော်တော်ဆိုင်/အခြား -----

(ဆ) ဖတ်ဝန်းကျင်ဆိုင်ရာ သဘာဝဘေးအန္တရာယ်

ဤကျေးရွာတွင် ရေကြီးခြင်းကဲ့သို့ သဘာဝဘေးအန္တရာယ်ကျရောက်ဖူးခြင်း ရှိပါသလား။
 မရှိပါ □ ရှိပါသည် ရှိလျှင်ဖော်ပြပါ -----

(ခ) ကျေးရွာတွင် ဖွဲ့စည်းထားသော အဖွဲ့အစည်းများ လူထုဝေဟင်္ဂါပြုစီမံကိန်းမဟိုင်မီ ဤကျေးရွာတွင် ကျေးရွာဖွံ့ဖြိုးရေးအတွက် အစိုးရ (သို့) ရွာသားများကိုယ်တိုင်(သို့) စီမံကိန်းတစ်ခုခုမှ ဖွဲ့စည်းထားသည့် အဖွဲ့အစည်းများရှိပါသလား။

(၁) -----
(၂) -----

(ဈ) အထွေထွေအုပ်ချုပ်ရေး ဦးစီးဌာန (GAD) မှ မှတ်တမ်းတင်ထားခြင်း ဤကျေးရွာသည် အထွေထွေအုပ်ချုပ်ရေး ဦးစီးဌာန (GAD) မှ မှတ်တမ်းတင်ထားမှု ရှိပါသလား။
ဝ မရှိပါ ၁ ရှိပါသည်

ကျေးရွာခေါင်းဆောင်

အမည် ဦး ဖိခွာ

လက်မှတ်  ဇန.စွဲ ၂၅-၁-၂၀၁၉

လူထုဝေဟင်္ဂါရေးရာမှူး

အမည် မာရီယာလှ တွေးမောင်

လက်မှတ်  ဇန.စွဲ ၂၅-၁-၂၀၁၇

ပုံစံ - ၈ - ၂ - စီမံကိန်းစက်ဝန်းအချိန်ဇယား (PC 2)

လမ်းညွှန်ချက်၊ သက်ဆိုင်ရာလူထုစည်းရုံးရေးမှူး/လက်ထောက်နည်းပညာမှူးများမှ ဖြည့်သွင်းရမည်။		စီမံကိန်းစက်ဝန်းအဆင့်တစ်ခုစီပြီးစီးတိုင်း ကျေးရွာနှင့် ကျေးရွာအုပ်စုအတွက် ဤပုံစံကို	
စည်းရုံးရေးမှူး/ဝန်ထမ်း အမည်		ဒေါ်ခင်ထွေး ထွေးဘောင်	
နေ့စွဲ	စက်ဝန်းအားအမှတ်ခြစ်ပါ <input checked="" type="checkbox"/> စက်ဝန်း(၁) <input type="checkbox"/> စက်ဝန်း(၂) <input type="checkbox"/> စက်ဝန်း(၃) <input type="checkbox"/> စက်ဝန်း(၄)		
ပြည်နယ်/တိုင်း	ဇယား	မြို့နယ်	ကျေးရွာအုပ်စု
	ကယား	မြို့နယ်	ကျေးရွာ
		ကျေးရွာအုပ်စု	ကျေးရွာ

စီမံကိန်းဆောင်ရွက်မှုအဆင့်များ	နေ့စွဲ		အစည်းအဝေးတွင်တက်ရောက်သူအရေအတွက်			
	စတင်သည့်နေ့	ပြီးဆုံးသည့်နေ့	အမျိုးသားအရေအတွက်	အမျိုးသမီးအရေအတွက်	အိမ်ထောင်စုအရေအတွက်	လူမျိုးစုတက်ရောက်သူအရေအတွက်နှင့် လူမျိုးစုအမည်
၁။ ကျေးရွာစီမံကိန်း မိတ်ဆက်အစည်းအဝေး	၂၇.၁.၂၀၁၇	၂၇.၁.၂၀၁၇	၁၁	၂၄	၃၅	ကယား ၃၅
၂။ ကျေးရွာဖွံ့ဖြိုးရေး စီမံချက်ရေးဆွဲခြင်းအစည်းအဝေး	၂၈.၁.၂၀၁၇	၂၈.၁.၂၀၁၇	၁၃	၂၄	၃၇	ကယား ၃၇
၃။ ကျေးရွာအုပ်စု လုပ်ငန်းဆုံးဖြတ်ချက်ချသည့်အစည်းအဝေး	၂၀.၂.၂၀၁၇	၂၀.၂.၂၀၁၇	၃၁	၄၄	၇၅	ရှမ်း - ၂ ၁၃၆ - ၃ ကယား - ၂၆ ၈၅၆ - ၄
၄။ မြို့နယ်အဆင့် စီမံကိန်းရေးဆွဲရေးနှင့် အကောင်အထည်ဖော်ရေးကော်မတီ၏ စီမံကိန်း သုံးသပ်မှုအစည်းအဝေး			မလို	မလို	မလို	မလို
၅။ မြို့နယ် စီမံကိန်းရေးဆွဲရေးနှင့် အကောင်အထည်ဖော်ရေး ကော်မတီ၏ဆုံးဖြတ်မှုကို ရွာသို့ အသိပေးအကြောင်းကြားသည့် အစည်းအဝေး	၂၇.၄.၂၀၁၇	၂၇.၄.၂၀၁၇	၁၃	၂၈	၄၁	ကယား ၄၁
၆။ စီမံကိန်းလုပ်ငန်းစွဲစီမံချက်ရေးဆွဲခြင်းအစည်းအဝေး	၂၇.၄.၂၀၁၇	၂၇.၄.၂၀၁၇	၄	၉	၁၃	ကယား ၁၃
၆.၁။ စီမံကိန်းလုပ်ငန်း အကောင်အထည်ဖော် ရေးဆွဲရေးအစီအစဉ် ရေးဆွဲခြင်း	၂၇.၄.၂၀၁၇	၂၇.၄.၂၀၁၇	၄	၉	၁၃	ကယား ၁၃

ကယား - ၁၄
မမာ - ၉
ကယား - ၁

၆.၂။ ဝယ်ယူရေးအစီအစဉ် ရေးဆွဲခြင်း	၂၇.၄.၂၀၁၇	၂၇.၄.၂၀၁၇	၄	၉	၁၃	ကဏ္ဍ: ၁၃
၆.၃။ ဘဏ္ဍာရေးကုန်ကျမှု လျာထားအစီအစဉ် ရေးဆွဲခြင်း	၂၇.၄.၂၀၁၇	၂၇.၄.၂၀၁၇	၄	၉	၁၃	ကဏ္ဍ: ၁၃
၆.၄။ ပြင်/ထိန်းအစီအစဉ် ရေးဆွဲခြင်း	၂၇.၄.၂၀၁၇	၂၇.၄.၂၀၁၇	၄	၉	၁၃	ကဏ္ဍ: ၁၃
၇။ စီမံကိန်းလုပ်ငန်းခွဲ တိုးတက်မှု စောင့်ကြည့် အစည်းအဝေး						
၇.၁။ အစည်းအဝေး ပထမအကြိမ်						
၇.၂။ အစည်းအဝေး ဒုတိယအကြိမ်						
၇.၃။ အစည်းအဝေး တတိယအကြိမ်						
၈။ စီမံကိန်းလုပ်ငန်းခွဲ အပြီးသတ်စစ်ဆေးခြင်း အစည်းအဝေး						
၉။ လူထုစစ်ဆေးပွဲအစည်းအဝေး						

ပုံစံ - ၈ - ၃ ကျေးရွာခွဲ ဖြန့်ဝေမှု ဦးစားပေးအစီအစဉ် (Form PC 3)

လယ်ဥယျာဉ်ရွက်	အဆင့်(၃)	ကျေးရွာပျော်ပန်းချက်အစည်းအဝေး ဦးဆုံးသောအခါ ကျေးရွာစီမံကိန်း အထောက်အကူပြု ကော်မတီသည် လူထုဆန္ဒမေးမြန်းအကူအညီဖြင့် ဤပုံစံကိုဖြည့်စွဲအောင် ဖြည့်သွင်းရမည်။
လူထုဆန္ဒမေးမြန်း/ဝန်ထမ်း အမည်	ခေါ် နေ့စဉ်ထူးထူး-အောင်	
ခုနှစ် ၂၀၁၁-၂၀၁၃	<input type="checkbox"/> စက်ဝန်းအား အမှတ်ဖြစ်ပါ (V) ဟု စက်ဝန်း(၁) <input type="checkbox"/> စက်ဝန်း(၂) <input type="checkbox"/> စက်ဝန်း(၃) <input type="checkbox"/> စက်ဝန်း(၄)	
ပြည်နယ်/တိုင်း ကယား	မြို့နယ်/မြို့နယ်	ကျေးရွာအုပ်စု ဦးစားပေး

က) အဝက်အမဲအတားအဆီးများအားဝေခွဲခြင်း - ယခုလက်ရှိအခြေအနေတွင် ဤကျေးရွာခွဲ ဦးစားပေးအဖွဲ့အတွက် အဓိက အဝက်အမဲအတားအဆီးများသည် မည်သည့်များဖြစ်ပါသနည်း (အမျိုးသား/သမီး အနည်းဆုံးအဝက်အမဲ ၅ ခုစီဖော်ပြပါ)

အမျိုးသား အဖွဲ့မှ တင်ပြသောအဝက်အမဲအတားအဆီးများ	အမျိုးသမီး အဖွဲ့မှ တင်ပြသောအဝက်အမဲအတားအဆီးများ
၁ မိုးတွင်း ဣယမ်-ဣာ-၊ နိဝိတောင်ကျောက်ဖြင့်	၁ စာလုပ်အင်္ဂါ အခွင့်အလမ်း နည်းပါးခြင်း
၂ စာလုပ်အင်္ဂါ ဇေး- ဖြသ နှစ်စက်ကန်	၂ အမျိုးအမိ များ ကိုယ်ပိုင်ဝင် ရွှေ နည်းပါးခြင်း
၃ လယ်လုပ်စား သောက်ရုံ ယာခင်း မရှိခြင်း	၃ မိုးရာသီခွဲ ဖွားမြင် ယင်း သွား ယားရန် ဆက်ခံခြင်း
၄ စာလုပ်ကလေး ကျင့်ပရန် ခန်းမ မရှိခြင်း	၄ အနည်း ဝေး များ ကျင့်ပရန် ၈ နှစ် ခန်းမ မရှိခြင်း
၅ အသင်းကျောင်း အိမ်သာကျောင်း သူ့ သား အတွက် မလုံလောက်ခြင်း	၅ ကလေး မဟုတ်သူ တို့ ရန် ဆက်လုပ် တိုက် ယိုကျခြင်း

ခ) ပျော်ပန်းခြင်း - နောင်လအမည် (၅) နှစ် အတွင်း ကျေးရွာခွဲ ဖြန့်ဝေမှု ပျော်ပန်းလျာထားချက်များအား တင်ပြပါ။

အမျိုးသားအဖွဲ့မှ တင်ပြသောပျော်ပန်းချက်များ	အမျိုးသမီးအဖွဲ့မှ တင်ပြသောပျော်ပန်းချက်များ
၁ ဖွားမြင် ယင်း ကောင်း မျှော်လာမည်	၁ ဖွားမြင် ယင်း ကောင်း မျှော်လာမည် ဟု မျှော်မျှိုး သည်
၂ စာလုပ်အင်္ဂါ ရှိပါက စား-ဝတ်ရေး အားပေးခြင်း	၂ အနည်း ဝေး ခန်းမ ၁ စာလုပ်တိုက် တည်ဆောက်ခြင်း စသည်
၃ ခန်းမဆောင် ရှိပါက သာဓက-၂ နှစ်အတွက်	၃ နေထိုင်ခံစားဖြင့် မြို့ မြို့ ကျေးရွာတွင် စာလုပ်အင်္ဂါ
၄ အားပေးခြင်း အနည်းအလေး ဖြစ်ရန်	၄ အခွင့်အလမ်း ဖြင့် ကျေးရွာ ဖွံ့ဖြိုး တိုးတက်အောင်
၅ အသင်းကျောင်း အိမ်သာကျောင်းလောက်ပါက	၅ မြို့လူထုပေး မည် ဟု မျှော် မျှိုး
ကျောင်း သူ့ သား အတွက် အားပေးခြင်း	၆ ဖွားမြင် တိုက် ဖြစ် ရန်

ဂ) လူထုစီမံကိန်း၏ လာမည့် (၄) နှစ်အတွက် အကျုံးဝင်သော ဦးစားပေး ဖွံ့ဖြိုးတိုးတက်မှု လုပ်ငန်း အစီအစဉ်များအားဖော်ပြပါ။

အဆင့်	ကျေးရွာအတွက် ဦးစားပေး ဖွံ့ဖြိုးတိုးတက်မှု လုပ်ငန်းစဉ်များ	အဆိုပြုသူ (အမျိုးသားများ/ အမျိုးသမီးများ/ အမျိုးသား+ အမျိုးသမီး)	ခန့်မှန်းကုန်ကျ စရိတ်	အကျိုးခံစားခွင့်ရှိသူ ခန့်မှန်းခြေ အရေအတွက်
၁	လမ်း	က + မ	၂၂၆ သိန်း	၂၅၃
၂	အနည်း အလေး ခန်းမ တည်ဆောက်	က + မ	၁၇၆ သိန်း	၂၅၃
၃	အသင်း ကျောင်း အိမ်သာ	က		၂၅၃
၄				
၅				

၁၁။ လူထုစီမံကိန်း၏ လာမည့် (၄) နှစ်အတွက် အကျုံးမဝင်သော ဦးစားပေး ဖွံ့ဖြိုးတိုးတက်မှု လုပ်ငန်း အစီအစဉ်များအားဖော်ပြပါ။

အဆင့်	ကျေးရွာအတွက် ဦးစားပေး ဖွံ့ဖြိုး တိုးတက်မှု လုပ်ငန်းစဉ်များ	အဆိုပြုသူ (အမျိုးသားများ/ အမျိုးသမီးများ/အမျိုးသား+ အမျိုးသမီး)	အခန်းကဏ္ဍ
၁	ဒားလုပ်စင်ကိုင်းအဖွဲ့ စာရင်း	၈	
၂	မိုက်ပျိုး / ဓားဖြူသင်တန်း	၈+၆	
၃	စိုက်ပျိုးရေး ဖွံ့ဖြိုးရေး	၆	
၄	တိုးချဲ့ ဖွံ့ဖြိုးရေး	၈	
၅	ဆေးပေးခန်း	၈	

ခေါင်းစောင်၊ ကျေးရွာစီမံကိန်းအထောက်အကူပြုကော်မတီမှ အတည်ပြုသည်။

အမည် ----- ဦးသဲဂျယ် ----- လက်မှတ် -----  ----- နေ့ရက် ----- ၂၀၁၆.၁၂.၂၀ -----

အမျိုးသား တစ်ပြင်သာ ပြဿနာ ၊ အခက်အခဲ

- ၆။ အလုပ်အကိုင် နှားပါးခြင်း ၊ ဒုက္ခ ဝင်ငွေ နည်းပါးခြင်းကြောင့် အခြားဒေသ သွားရောက် အလုပ်လုပ်ကိုင်ခြင်း။
- ၇။ ကျန်းမာရေး ဆေးပေးခန်းမရှိခြင်းကြောင့် ကျန်းမာရေး အသိပညာ နည်းပါးခြင်း
- ၈။ အိမ်ထောင်တိုင်း ချို့ရန်အတွက် ခြေယာ နှားပါးခြင်း အခက်အခဲ
- ၉။ ခိုက်ဖျိုးရေး ၊ မွေးမြူရေး အသိပညာ နည်းပါးခြင်း

အမျိုးသမီး တစ်ပြင်သာ ပြဿနာ ၊ အခက်အခဲ

- ၁။ ကျွေးမွေးကုသပေးရန် ဆေးပေးခန်း လိုအပ်ခြင်း ၊ ကျန်းမာရေး အတွက် အချိန်မီဆေးကုသမှုမရှိခြင်း
- ၂။ ခိုက်ဖျိုးရေး ၊ မွေးမြူရေး နည်းစနစ်မရှိခြင်း
- ၃။ ဝင်ငွေရရှိသော အိမ်တွင်း မြူလုပ်ငန်းမရှိခြင်း
- ၄။ တောထွေးကွင်း (တားကားကွင်း) မရှိခြင်း
- ၅။ ကျွေးမွေးအတွင်း စာလွှက်ပိုင် အတွက် အချိန်ပေးနိုင်သော ဆရာ / မ ဆိုခြင်း
- ၆။ လျှပ်စစ်မီး အိမ်တိုင်း ရရှိရေး (စားဝတ် ဓန ရေး အဆင်မပြေသောကြောင့် အိမ်တိုင်း မီးမသွယ်ပူနိုင်ခြင်း)

အမျိုးသားများ၏ မျှော်မှန်းချက်

- ၁။ ဆေးခန်း ရှိပါက နှာသူ နှာသာများ အချိန်မီ ဆေးဝါးကုသနိုင်မည်
- ၂။ ခိုက်ဖျိုး ၊ မွေးမြူရေး ဆင်တန်း ရှိပါက အလုပ် အကိုင် ပိုအဆင်ပြေလာမည်ဟု မျှော်မှန်း
- ၃။ ဖြေရှင်းရာ လုံလောက်မှု ရှိပါက အိမ်ထောင်စု အတွက် ငွေရေး ထိန်ရေး ပိုအဆင်ပြေမည် ဟု မျှော်မှန်း ဝါသာမည်

အမျိုးသမီးများ၏ မျှော်မှန်းချက်

- ၁။ နည်းပညာ ဆင်တန်း ရရှိရန် (ခိုက်ဖျိုး ၊ မွေးမြူရေး

ပုံစံ - ၀ - ၄ ကျေးရွာအုပ်စုစီမံကိန်းလုပ်ငန်းခွဲရွေးချယ်ခြင်းပုံစံ (Form PC 4)

လမ်းညွှန်ချက်၊ စီမံကိန်းလုပ်ငန်းခွဲရွေးချယ်မှုအစည်းအဝေးပြီးနောက်တွင် ကျေးရွာအုပ်စုမှ CF/TFတို့၏ အကူအညီရယူ၍ ကျေးရွာစီထောက်ကော်မတီမှ လက်မှတ်ရေးထိုးပြီး အဆိုပါပုံစံအား ပြည့်စုံအောင်ဖြည့်သွင်းရမည်။ ဤပုံစံအား ပြည့်စုံစွာဖြည့်သွင်းပြီးပါက ကျေးရွာအုပ်စုဖွံ့ဖြိုးတိုးတက်ရေးစီမံချက်တွင် TPIC သို့ ပေးပို့ရန်အတွက် နောက်ဆက်တွဲအဖြစ် ထားရှိရမည်။ CF မှ ကျေးရွာတစ်ရွာချင်းစီ၏ စီမံကိန်းလုပ်ငန်းခွဲဆိုင်ရာ အချက်အလက်များကို MIS သို့ ထည့်သွင်းရမည်။ (ယခုနှစ်စီမံကိန်းလုပ်ငန်းခွဲ မလုပ်ကိုင်သော ကျေးရွာများ မပါဝင်ပါ။)

ကျေးရွာစည်းရုံးရေးမှူး/ဝန်ထမ်းအမည် ဒေါ်အိဖြူဖြူ ဟု နိ + ဒေါ်စုခင် ဝတ်ထုတ် ဖုန်းနံပါတ် ၀၉-၉၅၀၀၀၀၀၀၀၀ :

နေ့စွဲ ၂၀၂၂.၂၀.၁၇ စက်ဝန်းအားအမှတ်ခြစ်ပေးပါ။ (✓) - အစက်ဝန်း(၁) စက်ဝန်း(၂) စက်ဝန်း(၃) စက်ဝန်း(၄)

ပြည်နယ်/တိုင်း ကဏား/ပြည်နယ် ငြိမ်း ကော် မြို့နယ် လွိုင် ကော် မြို့ ကျေးရွာအုပ်စု ရွာလင်း :

ကျေးရွာအမည်	ဆောင်ရွက်မည့် လုပ်ငန်းများ	အတိုင်းအတာ	ခန့်မှန်း တိုက်ရိုက် အကျိုးခံစားခွင့် ရှိသူများ	အဆိုပြုတင်ပြသူ	ခန့်မှန်းကုန်ကျစရိတ်				
					စီမံကိန်းမှ ထည့်ဝင်မှု	ကျေးရွာမှ ထည့်ဝင်မှု	အခြားထည့်ဝင်မှု (ဖေါ်ပြပါ) အမည်/အဖွဲ့	စုစုပေါင်း	
လင်းပုံဘောက်	အုတ်ကန်တူးဖွဲ့ တည်ဆောက်ခြင်း၊ အုတ်ကန်(၂)ခု တူးဖောက်ရေး နှင့် ဖြန့်ဖြူးခြင်း	၈၅ ကန် (၁၄၆၆၆) ပလက်ဖောင်း (၂၀၀' x ၄' x ၀' - ၃')	၈၄၃	<input type="checkbox"/> ကျား <input type="checkbox"/> မ အကျား + မ	၃၅ သိန်း				၃၅ သိန်း
ဒေါ်ဒေါ်ခွေ	ရွာတွင်းကျောက် ချွေးလမ်း	၅၁၇' x ၁၂'	၂၆၂	<input type="checkbox"/> ကျား <input type="checkbox"/> မ အကျား + မ	၆၀ သိန်း				၆၀ သိန်း
ဖော်ဦးစုစည်း	မူကြိုကျောင်း တိုးချဲ့ခြင်း	၅၂' x ၂၃' - ၅' x ၁၀'	၃၅၈	<input type="checkbox"/> ကျား <input type="checkbox"/> မ အကျား + မ	၄၂ သိန်း				၄၂ သိန်း
ငှာမိုင်းပင်ကြဲခြင်း	ရွာတွင်းကျောက် ချွေးလမ်း	၈၆၈' x ၁၅'	၇၂၀	<input type="checkbox"/> ကျား <input type="checkbox"/> မ အကျား + မ	၁၀၁ သိန်း				၁၀၁ သိန်း
ထီးသူးကူး	ရွာတွင်းကျောက် ချွေးလမ်း	၆၅၅' x ၁၅'	၂၃၅	<input type="checkbox"/> ကျား <input type="checkbox"/> မ အကျား + မ	၇၀ သိန်း				၇၀ သိန်း

ရာထူး ကျေးရွာအုပ်စု စီ/ထောက်ကော်မတီ ဥက္ကဋ္ဌ အမည် ဒေါ်ကြည်ကြည် လက်မှတ် [Signature] ရက်စွဲ ၂၀၂၂.၂၀.၁၇

နေ့ရက်	၂၃-၁-၂၀၁၇	အချိန်	၉:၀၀ မှ ၄:၃၀	ထိ
နေရာ	ထီးသူးလူး ဘုရားကျောင်း	ကျေးရွာအုပ်စု/ကျေးရွာ	ရွေးယူပြီး	ထီးသူးလူး
မြို့နယ်	ပျဉ်းတော်	ပြည်နယ်	ကယား	
အစဉ်အစားအစီရင်ခံစာ				
၁	ထီးသူးလူး ဥက္ကဋ္ဌ ၌ အဖွင့် အမှာစကား ပြောကြားခြင်း			
၂	ခိမ်ဂိမ်း မိတ်ဆက် ၊ ခိမ်ဂိမ်းဝက်ဝန်း			
၃	ဝေတာဗုဒ္ဓဘိဝံသ ဝွေ့ချယ်ခြင်း			
၄	လူမှုဆန်းစစ်ခြင်း			
၅	ကော်မတီဝွေ့ချယ်ခြင်း			
ဆွေးနွေးသည့်အကြောင်းအရာများ			ဦးဆောင်ဆွေးနွေးသူ	
ခိမ်ဂိမ်း မိတ်ဆက် ၊ ခိမ်ဂိမ်းဝက်ဝန်း			ဒေါ်ဇော်ထူးထူးကောင်	
ဝေတာဗုဒ္ဓဘိဝံသ ဝွေ့ချယ်ခြင်း			ဒေါ်ဇော်ထူးထူးကောင်	
လူမှုဆန်းစစ်ခြင်း			ဒေါ်လှအိ-ယားစာမျှော်	
လူမှုရေးအရင်းအမြစ်ပြုခြေပုံ			ဒေါ်ဇော်ထူးထူးကောင်	
ဖေလူအိမ်ဆုံးသပ်ခြင်း			ဒေါ်လှအိ-ယားစာမျှော်	
- ၁၀ သိန္ဓင် ပြုပြင်မှု			ဒေါ်တင်တင်စိတ်စေထူး	
- ငါ့အဖွဲ့အစည်းအဖွဲ့ပြုစုပေး			ဒေါ်ဇော်ထူးထူးကောင်	
- ဇနီး သုံး			ဒေါ်တင်တင်စိတ်စေထူး	
- ပျဉ်းတော် မြို့နယ် အစည်းအဝေး			ဒေါ်လှအိ-ယားစာမျှော်	
ကော်မတီဝွေ့ချယ်ခြင်း				
ဆွေးနွေးဆုံးဖြတ်ချက်များ-				
လူမှုဆန်းစစ်ချက်များကို ကျေးရွာလူထုများ အဖွဲ့ ခွဲ ဆွေးနွေးကြပါသည် - လူမှုရေး				
အရင်းအမြစ်ပြုခြေပုံများကို ကျေးရွာအုပ်စုအဖွဲ့အစည်းများက ဖော်ဆောင် ပေးကြပါသည်။ ကျေးရွာ				
အဖွဲ့အစည်း ဝွေ့ချယ်ခြင်းအစည်းအဝေးကို ဦးစွာ ဝွေ့ချယ်ခဲ့ကြပါသည်။ ကျေးရွာလူထုမှ ဦး				
စာကြိုက် အစည်းအဝေးကို ၂၈-၁-၂၀၁၇ ရက်နေ့ ၁၁:၀၀ နာရီ မှ စတင်၍ ဆုံးဖြတ်ချက်ချခဲ့ပါသည်။				
အကြံပြုချက်များ-				
ကျေးရွာအတွင်းရှိ အဖွဲ့အစည်းများ အစည်းအဝေး တက်ရောက်မှုအား ပိုမို				
သည်။				

မှတ်တမ်းပြုစုသူ ဒေါ်ဇော်ထူးထူးကောင်

ရာထူး လူထုစည်းရုံးရေးမှူး

နေ့ရက်	၂၈.၁၁.၂၀၁၇	အချိန်	၁၁:၀၀ မှ	၁၃:၀၀	ထိ
နေရာ	ဆီးသူ့လူ့ ဘုရားကျောင်း	ကျေးရွာအုပ်စု/ကျေးရွာ			
မြို့နယ်	လွိုင်လော်	ပြည်နယ်		ကယား	
အစည်းအဝေးအစီရင်ခံစာ					
၁	ပြဿနာ ၊ မျှော်မှန် ချက် ၊ ဖွံ့ဖြိုးရေး လုပ်ငန်း				
၂	အကျွမ်းဝင်သောလုပ်ငန်း ၊ အကျွမ်းဝင်သောလုပ်ငန်း				
၃	ဦးစားပေးလုပ်ငန်း ၊ ရွေးချယ်ခြင်း				
၄					
၅					
ဆွေးနွေးသည့်အကြောင်းအရာများ				ဦးဆောင်ဆွေးနွေးသူ	
ပြဿနာ ၊ မျှော်မှန် ချက် ၊ ဖွံ့ဖြိုးရေး လုပ်ငန်း				ဒေါ်စုစုထူးထူးကော်	
အကျွမ်းဝင်သောလုပ်ငန်း ၊ အကျွမ်းဝင်သောလုပ်ငန်း				ဒေါ်လှအိယားစာမိ	
ဦးစားပေးလုပ်ငန်း ၊ ရွေးချယ်ခြင်း				ဒေါ်ခင်ဖြိုးယျာ	
				ဒေါ်စုစုထူးထူးကော်	
				ဒေါ်လှအိယားစာမိ	
ဆွေးနွေးဆုံးဖြတ်ချက်များ-					
အမျိုးသား ၊ အမျိုးသမီး များ အဖွဲ့ခွဲဖြင့် ပြဿနာ ၊ မျှော်မှန် ချက် ၊ ဖွံ့ဖြိုးရေး လုပ်ငန်း များ ဆွေးနွေး လှုပ်ရှားစေရန် ၊ ဆွေးနွေး ဖြေဆိုသော ဖွံ့ဖြိုးရေး လုပ်ငန်း များကို မဲပေး ရွေးချယ်ဖြင့် ခိုင်ခံ့စွာ (၄ ဘက်စာ အတွက်) ရင်း ၊ အစည်းအဝေး၌ မသောင့်တည်စောက် ခြင်း ၊ စာသင်ကျောင်း အိမ်သာ စသော လုပ်ငန်း ဂရုပြု၍ လျာထားရန် ဆုံးဖြတ်ချက်ချခဲ့ ပြာသည်-					
အကြံပြုချက်များ-					

ကဏ္ဍအလိုက်ဦးစားပေးဖွံ့ဖြိုးရေးလုပ်ငန်းစဉ်များ

နောက်ဆက်တွဲ(၄) ခြားနားသော အပိုင်းများအတွက် ဦးစားပေးဖွံ့ဖြိုးရေးလုပ်ငန်းစဉ်များအနှစ်ချုပ် မှရင်းအား VPSIC တွင် ထားရှိရပါမည်။ အခြားဌာနဆိုင်ရာများနှင့် ညှိနှိုင်းရန်အတွက် မိတ္တူအား TPIC သို့ ပို့ရပါမည်။ MIS Data အဖြစ်သွင်းရန်မလိုအပ်ပါ။

	အဆင့်	လုပ်ငန်း	ဦးစားပေး	လ/နှစ်	ကျေးဇူးပြု တာဝန်ခံသူ(သို့) အုပ်စု	ပြင်ပမှ မည်သူထောက်ပံ့မည်
အခြေခံအဆောက်အအုံ	၁	လမ်း	မ () ကျား()	၂၀၁၇		
	၂	အရပ်အလေး အိမ်အောက်ထည် ဆောက်	မ () ကျား()	၂၀၁၈		
	၃		မ () ကျား()			
	၄		မ () ကျား()			
	၅		မ () ကျား()			
အသက်မွေးဝမ်းကြောင်း/ စိုက်ပျိုးရေး	၁	အလုပ်အကိုင် အဖွဲ့ အလမ်း	မ () ကျား()			
	၂	ပိုက်လိုင်း၊ မွေးမြူ သင်တန်း	မ () ကျား()			
	၃	အိမ်တွင်း မွေ သင်တန်း	မ () ကျား()			
	၄		မ () ကျား()			
	၅		မ () ကျား()			
ကျန်းမာရေးနှင့် အာဟာရ	၁	ဆေးပေးခန်း	မ () ကျား()			
	၂		မ () ကျား()			
	၃		မ () ကျား()			
	၄		မ () ကျား()			
	၅		မ () ကျား()			

ပြောင်းလဲနေသော အရာများ	၀		မ () ကျား ()			
	၂		မ () ကျား ()			
	၃		မ () ကျား ()			
	၄		မ () ကျား ()			
	၅		မ () ကျား ()			
ပစ္စည်းများ	၀	တောင် ကျောင်း အိမ်က	မ () ကျား (၂)			
	၂		မ () ကျား ()			
	၃		မ () ကျား ()			
	၄		မ () ကျား ()			
	၅		မ () ကျား ()			
အခြား	၀	တိုးချဲ့ ခြေကွက်	မ () ကျား (၂)			
	၂		မ () ကျား ()			
	၃		မ () ကျား ()			
	၄		မ () ကျား ()			
	၅		မ () ကျား ()			

ဦးစားပေးလုပ်ငန်း အကျဉ်းချုပ်ဇယား

စဉ်	လုပ်ငန်းအမည်	ဦးစားပေးအဆင့်	အဆိုပြုသူ (ကျား)	အဆိုပြုသူ (မ)	အဆိုပြုသူ (ကျား+မ)	မှတ်ချက်
၁။	လမ်း :	၁			၂	
၂။	အမည် : အလေးခန်းစတော်တော်	၂			၂	
၃။	အလုပ်အကိုင် အခွင့် အလမ်း :	၃	၂			
၄။	ခိုက်ဖျိုး / ရွေးခြုံရေး သင်တန်း :	၄			၂	
၅။	ဆေးလေးခန်း :	၄	၂			
၆။	စာသင်ကျောင်း အိမ်သာ	၅	၂			
၇။	အိမ်တွင်း မြှုပ်နှံတန်း :	၆		၂		
၈။	တိုးချဲ့ ခြေယာကွက်	၇	၂			
၉။						
၁၀။						
၁၁။						
၁၂။						
၁၃။						

ပါဝင်ဆွေးနွေးသူ

ကျား - ၁၃

မ - ၂၄

မှတ်တမ်းတင်သူ

ရာထူး လူထုစည်းစဉ်းစုရေးမှူး

အမည် ဝေဇာထူးထူးကောင်

လုပ်ငန်းဆောင်ရွက်မှုတိုက်တွင်းခေါင်းပုံများ



