

ပြည်ထောင်စုသမ္မတမြန်မာနိုင်ငံတော်အစိုးရ

စိုက်ပျိုးရေး၊ မွေးမြူရေးနှင့်ဆည်မြောင်းဝန်ကြီးဌာန

ကျေးလက်ဒေသဖွံ့ဖြိုးတိုးတက်ရေးဦးစီးဌာန

လွိုင်ကော်-ရှားတောမြို့နယ်



လူထုဗဟိုပြုစီမံကိန်း

National Community Driven Development Project



ကျေးရွာဖွံ့ဖြိုးရေးအစီအစဉ် (၂၀၁၆-၂၀၁၇)

Village Development Plan (VDP)

လွိုင်ကော်မြို့နယ်၊ ထီးစဲခါးကျေးရွာအုပ်စု၊ ထီးစဲခါးကျေးရွာ

မာတိကာ

အကြောင်းအရာ

စာမျက်နှာ

၁။ မြို့နယ်ပြင်မြေ	၃
၂။ အုပ်စုပြင်	၄
၃။ အုပ်စုတွင်ပါဝင်သောကျေးရွာများစာရင်း	၅
၄။ ကျေးရွာသစ်ခွဲကြောင်း(ကျေးရွာအခြေအချက်အလက်များ)	၆
၅။ လူထုပူးပေါင်းပိုင်ဆိုင်သော လူမှုဆန္ဒခံစစ်ခြင်းနှင့်အကဲဖြတ်ခြင်းလုပ်ငန်းစဉ် (PSA/PRA) အကျဉ်းချုပ်ဖော်ပြချက်	၈
၆။ လူမှုအဖွဲ့ နှင့် အရင်အမြစ်ပြင်မြေ	၉
၇။ လူမှုအဖွဲ့ နှင့် အရင်အမြစ်ပြင်မြေသုံးသပ်ချက်	၁၀
၈။ ဥဇာဓိကရုံးကြယ်ဝမှအစဆိုင် သတ်မှတ်ချက်ပြင်	၁၁
၉။ ဥဇာဓိကရုံးကြယ်ဝမှအစဆိုင် သတ်မှတ်ချက်ဖော်ပြချက်	၁၂
၁၀။ ရွာသစ်ခြင်ပြင်ဖော်ပြချက်	၁၃
၁၁။ ရွာသစ်ခြင်ပြင်ဖော်ပြချက်	၁၄
၁၂။ အရင်အမြစ် အသုံးပြုမှုနှင့်ထိန်းချုပ်မှု	၁၅
၁၃။ အရင်အမြစ် အသုံးပြုမှုနှင့်ထိန်းချုပ်မှု သုံးသပ်ချက်	၁၇
၁၄။ ပင်လယ်အိမ်ပြင် (၅၅၈မ)	၁၈
၁၅။ ပင်လယ်အိမ်သုံးသပ်ချက် (၅၅၈မ)	၁၉
၁၆။ အဖွဲ့အစည်းချိတ်ဆက်မှုပြင်	၂၀
၁၇။ အဖွဲ့အစည်းချိတ်ဆက်မှုပြင်သုံးသပ်ချက်	၂၁
၁၈။ ကော်မတီဝင်များစာရင်း	၂၂
၁၉။ ကျေးရွာအချက်အလက်များ (ပုံစံ-၁)	၂၄
၂၀။ စီမံကိန်းအချိန်ဇယား (ပုံစံ-၂)	၂၇
၂၁။ ကျေးရွာဖွံ့ဖြိုးရေးညီလာခံပေးစဉ်အစဉ် (ပုံစံ-၃)	၂၉
၂၂။ ကျေးရွာအုပ်စုစီမံကိန်းလုပ်ငန်းခွဲစီမံချက်ခြင်း (ပုံစံ-၄)	၃၂
၂၃။ အစည်းအဝေးဝမှတ်တမ်းများ	၃၄
၂၄။ တာဝန်အဖွဲ့ဝင်ညီလာခံပေးစဉ်အစဉ်လုပ်ငန်းစဉ်များ	၃၅
၂၅။ ညီလာခံပေးစဉ်လုပ်ငန်းများစီမံချက်ခြင်းဖော်ပြချက်	၃၇
၂၆။ ကျေးရွာဖွံ့ဖြိုးရေးအစီအစဉ်ဆောင်ရွက်မှုမှတ်တမ်းအာတ်ပုံများ	၃၈

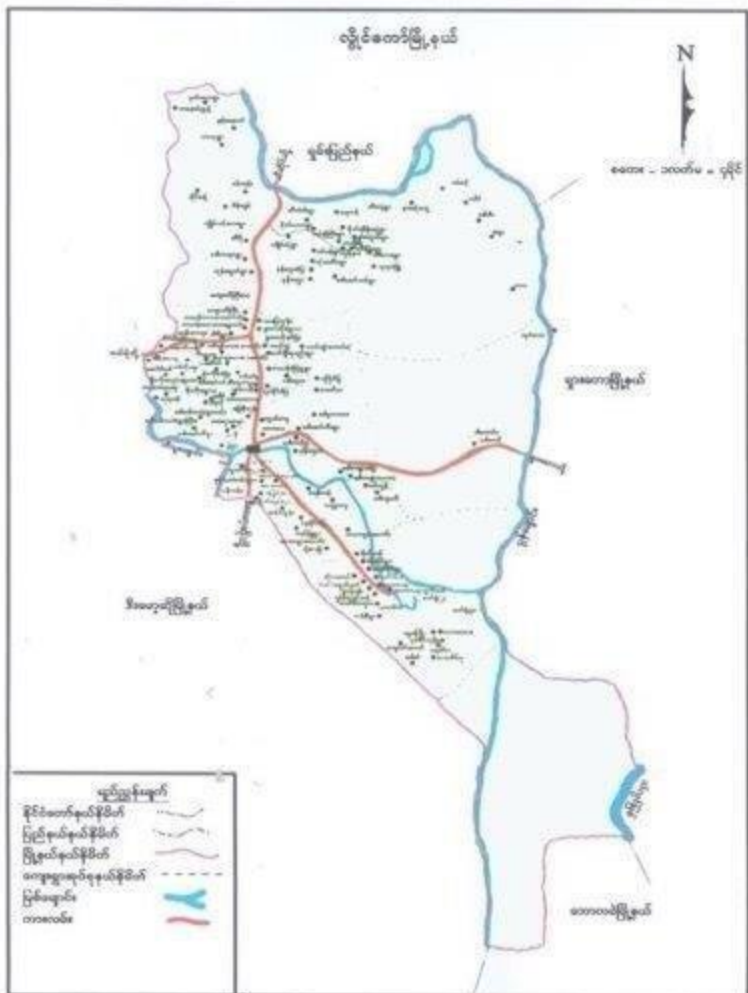



ကျေးရွာအုပ်စုတွင် ပါဝင်သော ကျေးရွာများစာရင်း

စဉ်	ကျေးရွာအုပ်စုအမည်	ကျေးရွာအမည်	မှတ်ချက်
၀၁	ထီးစခါး	ထီးစခါး	
၂	၂	အပေါ်	
၃	၃	ကျွန်း	
၄	၄	နန်းဟူး	
၅	၅	နန်းဟူးစိတ်	
၆	၆	ဒေါ်ဆော်ဝါ	
၇	၇	ကျွန်း	
၈	၈	ကျွန်း၊ ကျွန်း	
၉	၉	ကျွန်း	
၁၀	၁၀	ကျွန်း	
၁၁	၁၁	ကျွန်း	
၁၂	၁၂	ကျွန်း	
၁၃	၁၃	ကျွန်း	
၁၄	၁၄	ကျွန်း	
၁၅	၁၅	ကျွန်း	
၁၆	၁၆	ကျွန်း	
၁၇	၁၇	ကျွန်း	
၁၈			
၁၉			
၂၀			

လူထုပုဂ္ဂိုလ်တို့၏ လူထုပုဂ္ဂိုလ်တို့၏ ပထမနှစ်စီမံကိန်း၊ စိတ်ဝင်အစည်းအဝေး

(၂၀၀၇) ခုနှစ်

ကျေးရွာအုပ်စုအမည် - ဇီးခါး၊ ကျေးရွာအမည် - ဇီးခါး၊ ရက်စွဲ ... ၂၀၀၇.၁၂.၁၅

၁။ ကျေးရွာသမိုင်းကြောင်း

ဇီးခါးကျေးရွာသည် ရွာလူကြီးသူများ၏ ဖြေဆိုထားရာ
စာပေများမှာ မြန်မာသက္ကရာဇ် ၁၅၀၂ ခုနှစ်၊ ၁၇၅၅ ခုနှစ်၊ ၁၈၇၉ ခုနှစ်၊ ၁၉၀၂ ခုနှစ်
တို့တွင် တည်ထောင်ခဲ့သည်။

ဇီးခါး ရွာ ရွာနယ်တွင် မောင်မှာ ဇီးခါးရွာမှ ကယားနယ်
ရှိခဲ့ကြောင်း၊ ကလေးရွာရွာက အင်္ဂါမှ ဇီးခါးရွာမှ ရောက်ကြောင်း
ဖြစ်သည်။

ရွာမောင်မှာ မြန်မာသက္ကရာဇ် ၁၇၀၆ ခု၊ ၁၇၅၅ ခုနှစ်၊ ၁၉၀၂ ခုနှစ်တွင်
ပျက်စီးသွားခဲ့ပါသည်။ ထိုသို့ပျက်စီးပြီးနောက် ၂၅၅ ခုနှစ်၊ ၁၉၀၂ ခုနှစ်
လွတ်လပ်ရေး ရပြီးနောက်တွင် ဇီးခါးရွာကို မူလရပ်ကွက်အတိုင်း
ပြန်လည်ထူထောင်ခဲ့ပါသည်။

နတ်ဘူးများ နယ်ချုပ်လာစောင့်ရှောက်မှု ဇီးခါးမြို့ပိုင်မှု
ဇီးခါးကျေးရွာနယ် ရောက်ကြောင်း၊ ဇီးခါးရွာမှ နယ်စပ်အဖွဲ့ဖြင့်
ယခင်က ဝင်ရောက်ခဲ့ကြောင်း သိရပါသည်။

ဇီးခါးကျေးရွာ၏ မြောက်ဘက်တွင် နဂါးကန်ချောင်း
ကန်ချောင်းရှိသည်။ ဤချောင်းမှ စီးဆင်းလာသော ရေမှ မြေအောက်
တွင် ယခုကျေးရွာ ကျေးရွာ ရေကန် ဇီးခါးရေကန် ဝန်ပိုင်ခံပါ
သည်။ ဤရေကန်မှာ ကယားပြည်နယ်၏ အထက်ပိုင်း ရေကန်
တစ်ခု ဖြစ်ပါသည်။

ဇီးခါးကျေးရွာမှ ကျေးရွာကယားပျက်စီး နဂါးကန်ချောင်း
ကို အဖွဲ့ဖြင့် စစ်တပ်များ လိုက်လံ လျှောက်ထားသော တစ်ခုဖြစ်
ဖြစ်သည်။

မှတ်တမ်းတင်သူ 
အမည် - ဦးစွန်စွန်လှိုင်
ရာထူး - လူထုစည်းရုံးရေးမှူး

လူထုပူးပေါင်းပါဝင်သောလူမှုဆန်းစစ်ခြင်းနှင့်အက်ကြပ်ခြင်းလုပ်ငန်းစဉ် (PSA/PRA) အကျဉ်းချုပ်စာအုပ်
 ထီးစိမ်းအုပ်စု၊ ထီးစိမ်းကျေးရွာ

စဉ်	အကြောင်းအရာ	ရက်စွဲ	ဦးတည်အုပ်စု	တက်ရောက်သူ			အဓိကဆွေးနွေးချက်များ
				ကျား	မ	ပေါင်း	
၁	လူမှုရေးအရင်းအမြစ်ပြမြေပုံ (social Map/Resource Map)	မတ်လ	ရပ်မိရပ်ဖ ကော်မတီဝင်များ	၈	၆	၁၄	အိမ်အမျိုးအစားများ၊ အခြေခံ အဆောက်အအုံများ၊ လမ်းပန်း ဆက်သွယ်ရေးအခြေအနေ၊ လယ်ယာမြေမြစ်ချောင်း၊ ရေတွင်း၊ ရေကန်သစ်တောများ
၂	ဥစ္စာနေကြွယ်ဝမှု အဆင့်သတ်မှတ်ချက် (Wealth Ranking)	မတ်လ	ရမ်းသာ၊ အလယ်အလတ်၊ နွမ်းပါးအုပ်စု	၈	၈	၁၆	ကျေးရွာလူမှုစီးပွားအုပ်စုများ၊ ခွဲခြားသတ်မှတ်နိုင်ရေးအတွက် အခြေခံရန်များသတ်မှတ်ခြင်း၊ ကျေးရွာသားများနှင့်အများသဘောတူခွဲခြားသတ်မှတ်ခြင်း
၃	ပိုင်ဆိုင်မှုသုံးသပ်ခြင်း	မတ်လ	ကော်မတီဝင်၊ အမျိုးသမီး၊ အမျိုးသားများ	၇	၉	၁၆	အမျိုးသမီးနှင့် အမျိုးသားများပိုင်ဆိုင်ပြီးထိန်းချုပ် ထားသည့် ပိုင်ဆိုင်မှု(သို့) အရင်းအမြစ် များကိုသုံးသပ်ခြင်း
၄	ရာသီခွင်ပြကွဲဒီဇိုင်း Seasonal Calender	မတ်လ	ကော်မတီဝင်၊ အမျိုးသမီး၊ အမျိုးသားများ	၆	၆	၁၂	ရာသီဥတု၊ စိုက်ပျိုးသီးနှံများ၊ လယ်ယာလုပ်ငန်းများ၊ ဝင်ငွေထွက်ငွေဖျေဖြူ ရေးလုပ်ငန်းများ
၅	ပင်ကုအိမ်ကွန်ယက် (Spider Web)	မတ်လ	အမျိုးသား၊ အမျိုးသမီးများ	၁၅	၂၀	၃၅	အမျိုးသား၊ အမျိုးသမီးများတန်းတူ အခွင့်အရေးရရှိမှုနှင့်ပရဂျီသည်အကြောင်းအရင်းများ
၆	အဖွဲ့အစည်းမျှတဆက်ပုံ (Venn Diagram)	မတ်လ	ကျေးရွာလူမှုဖွံ့ဖြိုးရေး အဖွဲ့အုပ်ချုပ်ရေးအဖွဲ့၊ ကျေးရွာစီတောက်အဖွဲ့	၆	၆	၁၂	ကျေးရွာတွင်ရှိအဖွဲ့အစည်းများ နှင့်ဖွံ့ဖြိုးရေးလုပ်ငန်းအတွက်မျှတ ဆက်ဆောင်ရွက်လုပ်ကိုင်မှု

ကျေးရွာ၏ လူမှုရေးအရင်းအမြစ်ပြင်ပပြေပုံ ရေးဆွဲခြင်း

မြို့နယ် ပုသိမ်..... ကျေးရွာအုပ်စု ပုသိမ်... ကျေးရွာ ပုသိမ်..... ရက်စွဲ ၆.၇.၂၀၂၂

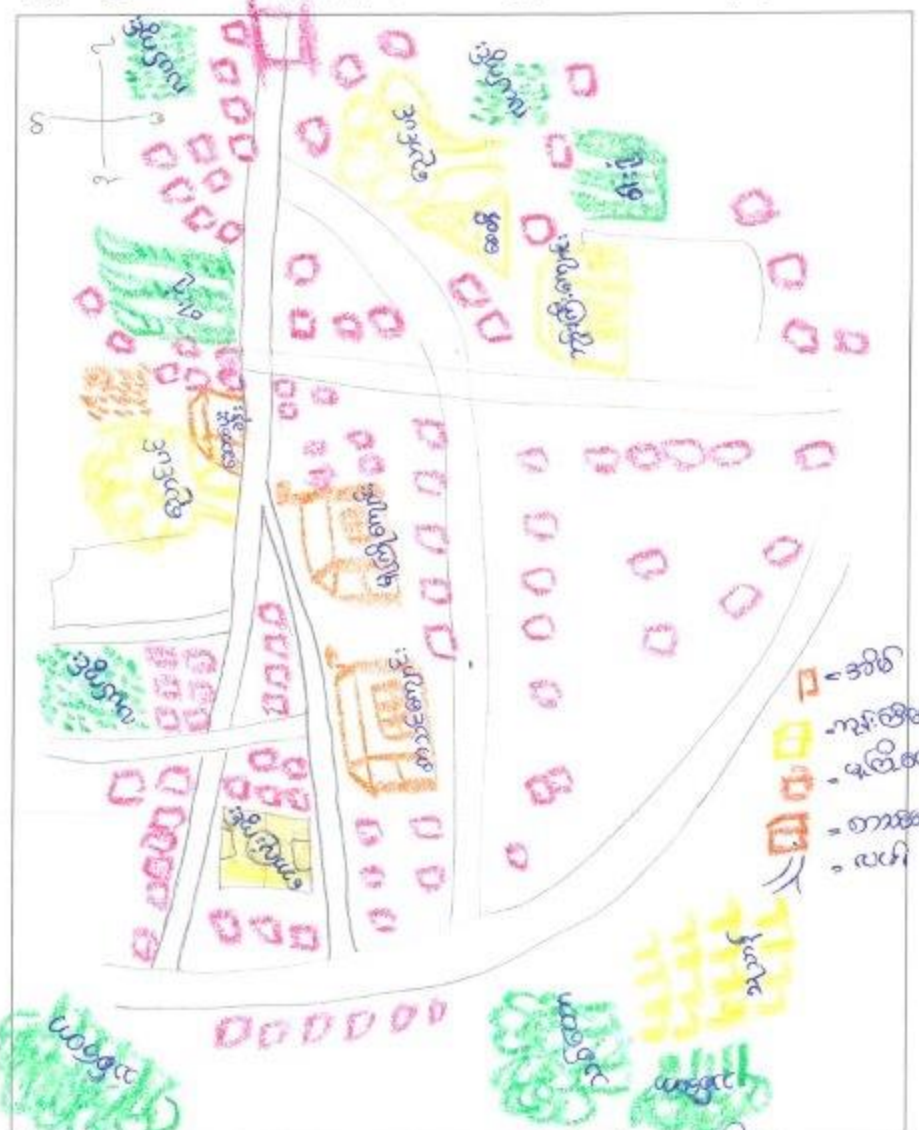

ပိတ်ဆွေးနွေးသူ -
ကျား - ၈
မ - ၆

မှတ်တမ်းတင်သူ စက်
အပည့် စိုးစွာန် မှတ်တမ်း
ရာထူး ရေကန်စောင့်ရှောက်ရေးအဖွဲ့

လူ့အရင်းအမြစ်ပြုစေရန်အတွက် အခြေခံဥပဒေများ

- လယ်ယာ၊ စတင်ယာတို့ကို ခွဲခံပြီး အသက်မွေးဝမ်းကြောင်း ပြုကြသည်။
- ဘုန်းကြီးကျောင်း၊ တစ်ကျောင်းနှင့် မူလတန်းကျောင်း၊ မူကြိုကျောင်း တည်ရှိပြီး ဆေးပေးခန်း တည်ဆောက်ခဲ့ ဆဲဖြစ်သည်။
- ကောလိပ်ကျောင်း၊ သင်္ချာကျောင်းလည်း ရှိပါသည်။
- အုတ်တံတားလည်း ရှိသည်။
- လျှပ်စစ်မီးကို ကျေးရွာအရပ် (၁) က ၅၅၀ ပေ၊ ကျေးရွာအရပ် (၂) မှာ ၅၀၀ ပေအထိ ဖြစ်သည်။
- ကြက်၊ ဝက်၊ ခွေးနှင့် ငါးမွေးမြူရေး လုပ်ငန်း အနည်းငယ်လုပ်ကိုင်ကြသည်။
- တစ်ရွာလုံး ဗုဒ္ဓကလာ ကိုးကွယ်ကြပြီး တစ်ခြားဒေသနှင့် နိုင်ငံခြားသို့ အလုပ်သွားတက် လုပ်ကိုင်သူများလည်း ရှိကြသည်။

လွန်ခဲ့သော (၅)နှစ်တာအတွင်း

- အားသာချက် - ဆေးခန်းများနှင့် လျှပ်စစ်မီးများ ရရှိလာသည်။
- အားနည်းချက် - စိုက်ပျိုးသီးနှံများ စားနှိမ် ကျဆင်းပြီး မြေဧကစားနှိမ် ဖြစ်တက်လာသည်။
- စိုက်ပျိုးသီးနှံများ ပျိုးကျမှုနှင့် စတင်ယာတို့မှ ရှားပါးမှု ဖြစ်ပေါ်လာသည်။

ဥစ္စာနေအဆင့် ခွဲခြားမှု စံနမူနာပုံစံ

မြို့နယ် လျှင်ကောက်..... ကျေးရွာအုပ်စု..... ကျေးရွာ ရက်စွဲ

အမျိုးအစား	သတ်မှတ်ချက်/ညွှန်းကိန်းများ	အိမ်ထောင်စု အရေအတွက်	ရာခိုင်နှုန်း
ချမ်းသာ	တိုက် ၂ ထပ် ၊ လယ် ၁၀ ဧက ၊ ကောင်းယာ ၅ ဧက ၊ ကား ၊ ဆွန်စက် (လယ်ထွန်) ၊ ဝါးဖွီ ပိုင်	၅	၄ %
အလယ်အလတ်	တိုက်တစ်ထပ် ၊ လယ် ၅ ဧက ၊ (ခြံ၊ ဆိုင်၊ လယ် ၊ ဝါးဖွီ ၊ ဆော်လာဂျီ) ရှိ	၄၅	၃၄ %
ဆင်းရဲ/နွမ်းပါး	ထရုံက သွယ်မိုး ၊ စက်ဘီး ၊ ဆွဲစားလျက် လှေပန်း ၊ တစ်ရက်လုပ်ကိုင်ရလက်စား	၈၄	၆၅ %
စုစုပေါင်းအိမ်ထောင်စု		၁၃၄	၁၀၀ %

ပါဝင်ဆွေးနွေးသူ
ကျား- ၈
မ- ၈

မှတ်တမ်းတင်သူ 
အမည် ဦးစွာချစ်ဖြူစိ
ရာထူး လူမှုစွဲအားရုံကျေးရွာ

ဥစ္စာဒါန ဣယံဝေဇ္ဇ သုံးသပ်ခြင်း

- ချမ်းသာစေဘဲ ချုပ်စုမှုမှာ နာနည်းစုဖွဲ့ပြီး နွမ်းပါးသူ များစေပါသည်။
- နွမ်းပါးစေဘဲ မိမိစေတင်စုမှာ စေ့ စုပါသည်။
- နွမ်းပါးရသည့် နကြောင်း နရင်း မှာ နေ့စား ကျပ်စား လုပ်ငန်းများသာ လုပ်စေတင်ရခြင်းကြောင့် ပုံမှန်ဝမ်းဗျာ မရှိခြင်း၊ စားဝတ်နေရေး နဆင်မပြေခြင်း၊ ဖူလှုံမှု မရှိခြင်းတို့ ဖြစ်သည်။
- ထီးခါးကျေးဇူး ချမ်းသာချုပ်စုမှုမှာ တိုက်၂ထပ်၊ လယ်၁၀၀၀၊ စောင့်ယူ၅၀၀၊ ကား၊ ထွန်စက်၊ တီဗီ၊ နဂီစီတွင်း တူးနိုင်သည်။ စားဝတ်နေရေး လည်း နဆင်ပြေကြသည်။
- နလယ်နလတ် ချုပ်စုမှုမှာ တိုက်၁ထပ်၊ လယ်နနည်းဆုံး ၅၀၀နှင့် ခြံ၊ ဆိုင်၊ တီဗီ၊ ထော်လာဂျီ တို့ ပိုင်ဆိုင်ကြသည်။
- နွမ်းပါးသူတို့မှာ ထရူကသွပ်မိုး၊ စက်ကီး၊ နေ့စား နလုပ်သမားတို့ ဖြစ်ကြသည်။

ရာသီခွင်ပြကွဲဒိန်

အကြောင်းအရာ	တန်ခူး	ကဆုန်	နယုန်	ဝါဆို	ဝါခေါင်	တော်သလင်း	သီတင်းကျွတ်	တန်ဆောင်မုန်း	နတ်တော်	ပြာသို	တပို့တွဲ	တပေါင်း
ရာသီဥတု												
စိုက်ပျိုးရေး					<u>စပါး</u>	<u>ပဲစေ့</u>	<u>ခဲပဲ</u>				<u>တောပုခင်းပု / ခဲ</u>	
ဝင်ငွေ/ထွက်ငွေ	/	/	/	/	/	/	/	/	/	/	/	/
ကျန်းမာရေး				<u>သွေးကွဲကတင်ကွဲ</u>								
ပွဲလမ်းသဘင်		<u>ပဌာနိပွဲ</u>					<u>သီတင်းကျွတ်ကလေး</u>	<u>ကဆုန်ကလေး</u>		<u>ကလေးပွဲ</u>		<u>ကလေးပွဲ</u>
သောက်သုံးရေ ရရှိမှု				<u>ရေလောက်</u>								
အစားအစာဖူလုံမှု												

ပါဝင်ဆွေးနွေးသူ

ကျား- ၆

မ- ၆

မှတ်တမ်းတင်သူ

အမည် စိန်ချစ်ဖြူ

ရာထူး ဇွန်စာရေးဆရာ

ရာသီခွင်ပြပြ ကွန်ဒို သုံးသပ်ခြင်း

- ထီးခါး၊ ကျေးဇူးသည် ခိုင်ပျိုးဇေးကို အဓိက အသက်မွေးဝမ်းကြောင်း ပြုကြသည်။
- မိုးရာသီချိန်တွင် ဇွဲတွင် လမ်းဖွားလာမှု ခက်ခဲခြင်း နှင့် ဆောင်း၊ နွေရာသီ ချိန် ဖြာလည်း ဆောက်သုံးကျေလုံမှု မရှိခြင်း ကို ဖြေ ရ သည်။
- ပညာရေးတွင် ကလေးစဉ်ကျ များပြီး အနားလုံလောက်မှု မရှိခြင်း၊
- (ဝင်ခွင့်) ခိုင်ပျိုးချိန် ၊ ရိတ်သိမ်းချိန် နှင့် ကျပ်စား အလုပ်မှ ရရှိခြင်း၊
- (ထွက်ခွင့်) ပွဲလမ်းသဘာဝ ချိန်တွင် ထွက်ခွင့် များခြင်း၊
- ဝင်ခွင့်နည်း၍ ထွက်ခွင့် များစွာခြင်း ပြစ်သည်။
- စာဝတ် ချေ နား ပူးလုံမှု မရှိခြင်း၊ တစ်နှစ် တစ်နှစ် အကြောင်းများ တွေးတာသည်။

ကျင်းပမှုနှစ်သုံးစွဲမှုပြဇယား

<p>ကျား</p> <p>ကောလိပ်ကွင်း</p> <p>လယ်ထွန်စက်</p> <p>ခွား</p>	<p>မ</p> <p>ဒီ.ဖိုချောင်း</p> <p>ကပ်ချုပ်စက်</p>	<p>ကျား + မ</p> <p>ကြက် / ဝက်</p> <p>မိတ်ခြံ</p> <p>လယ်</p> <p>ဓာတ်ချောင်း</p> <p>ဆိုင်ကယ်</p> <p>ဆော်လာဂျီ</p> <p>ကား</p> <p>မိတ်</p> <p>မူကြိုကျောင်း</p> <p>ပေါက်ဖြား</p> <p>ဆေးပေးခန်း</p> <p>ဖုန်း</p>
---	--	---

ကျွန်းကျွန်း ဝိန်းချုပ်ပြု ပုံစံများ

ကျား	မ	ကျား + မ
မူကြမ်းကျွန်း ဇွဲ လမ်း / တံတား ကောလုံးကွင်း လယ်ထွန်စက် လယ် ကား တုချောင်း ကုန်းကြီးကျောင်း စားပေးခန်း ဆွေလာရီ	မီးဖိုချောင် ကပ်ချုပ်စက်	ကြက် / ဝက် စက်ဘီး ဆိုင်ကယ် ပေါက်ပြား ဖုန်း အိမ်ခြံ

ද්විතීයික දැනගැනීමේ ක්‍රම

- ගිණිවෙළුම්, ප්‍රති. කාර්යාලයන් සඳහා වැඩිපමණ දැනුමක් ඇත.
- කොළඹ, ගාල්ල, පලමු පන්තියේ ප්‍රති. ක්‍රම: ක්‍රමවත්වන බව, කාර්යාලයක් දැනුමක් ඇත.
- කොළඹ, දැනුම පුහුණු වැඩසටහන් ඇත.
- ක්‍රමවත්වන බව, කාර්යාලයක් දැනුමක් ඇත.
- කොළඹ, ගාල්ල, පලමු පන්තියේ ප්‍රති. ක්‍රම: ක්‍රමවත්වන බව, කාර්යාලයක් දැනුමක් ඇත.
- කොළඹ, ගාල්ල, පලමු පන්තියේ ප්‍රති. ක්‍රම: ක්‍රමවත්වන බව, කාර්යාලයක් දැනුමක් ඇත.
- කොළඹ, ගාල්ල, පලමු පන්තියේ ප්‍රති. ක්‍රම: ක්‍රමවත්වන බව, කාර්යාලයක් දැනුමක් ඇත.

ပင့်ကူအိမ်သုံးသင်ခြင်းပြပုံ

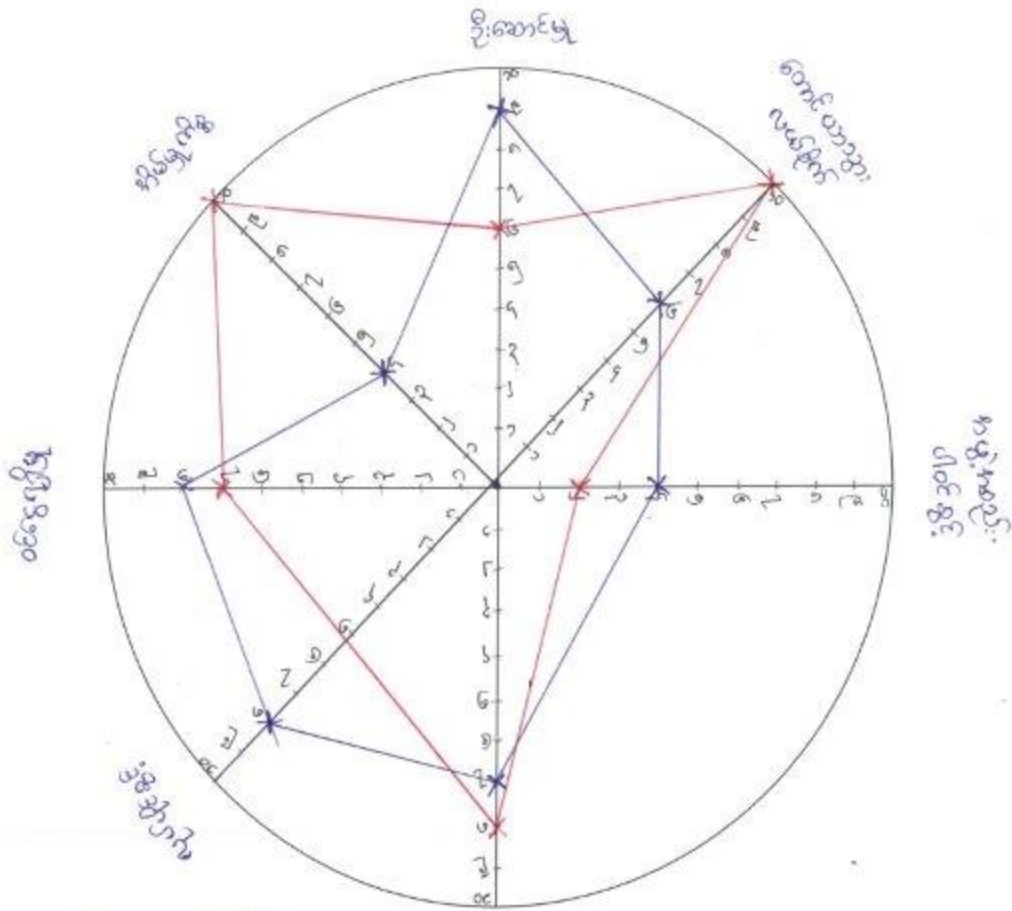

အနီ = အမျိုးသမီး
 အပြာ = အမျိုးသား

၆၃၅၃၂၂၂၂၂၂၂၂

ပိတ်ဆွေးနွေးသူ
 ကျား- ၁၅
 မ- ၂၀

မှတ်တမ်းတင်သူ
 အမည် ဦးရွှေဦး
 ရာထူး လူထုစည်းရုံးရေးဦးစီးဌာန

ပင်လူအိမ် သုံးသပ်ခြင်း

- ဦးဆောင်မှု ရေရာတွင် အမျိုးသား ဦးဆောင်မှု များ ဖြစ် အမျိုးသမီး ဦးဆောင်မှု အားနည်းနေသည်။
- အိမ် မှု ကိစ္စတွင် အမျိုးသမီးက ပိုအားသန်သည်။
- ပါဝင်လုပ်ဆောင်မှုတွင် အမျိုးသမီး ပိုပါဝင်မှု ရှိသည်။
- ဝင်ငွေ ရရှိမှု မှာ အမျိုးသား ပိုရပြီး အမျိုးသမီး ရရှိမှုနည်းသည်။
- အမျိုးသား များသည် နိုင်ငံခြား မျိုးနွယ်သားသို့ အလုပ်ထွက်လုပ်ကြက
ရာတွင် အမျိုးသမီးများ ခပ်များများ လျန်ရှိခဲ့သည်။
- ရုပ်ရေး၊ ရွာရေး ကိစ္စ တော်တော်များများတွင် အမျိုးသမီး များသာ
ဦးဆောင်ကြသည်။ ထို့ကြောင့် အမျိုးသမီး ပါဝင်မှု များနေသည်။
- အမျိုးသမီး ပါဝင်မှု များတော်လည်း လုပ်ငန်းခွင် မှာ အမျိုးသား
ပိုရရှိသည်။

အဖွဲ့အစည်းချိတ်ဆက်မှု ပြပုံ(ကျေးရွာအတွင်း/အပြင်)

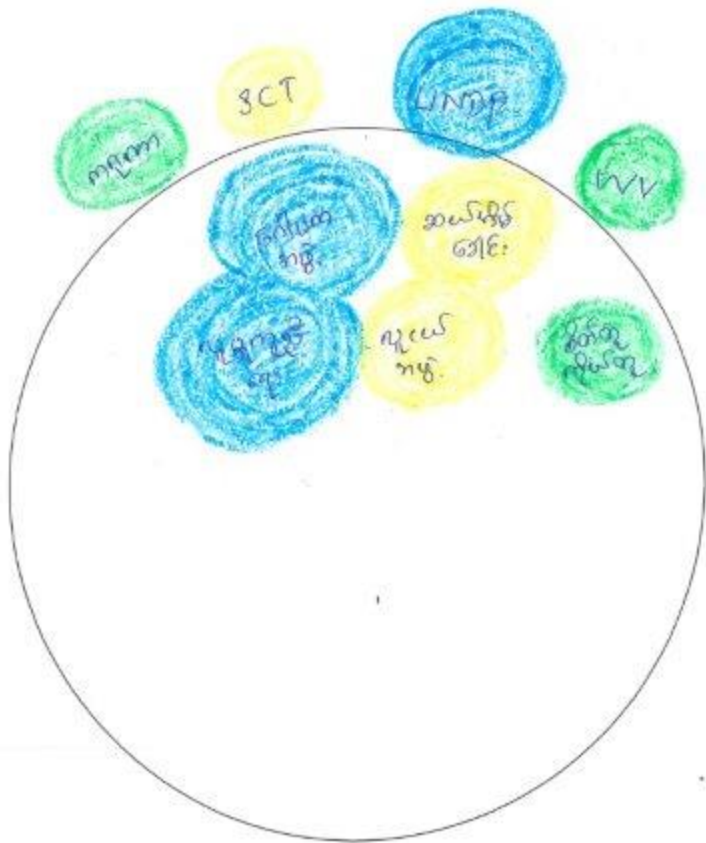

ပါဝင်ဆွေးနွေးသူ

ကျား- ၆

မ- ၆

မှတ်တမ်းတင်သူ 

အမည် ဦးစွန်ချစ်ဇော်

ရာထူး အထူးအဖွဲ့ချုပ်

ဗင်းပုံစံ သုံးသပ်ရေးတွဲခြင်း

သယ်ယူပို့ဆောင်ရေး - ကျေးဇူးတင်အတွက် သွင်းကုန်ထပ်ဆောင်းသည်။
(စိပ်ခန့်၊ ခွဲပေးသည်)

ဂရိဟာ - ပြုလုပ်သော စိပ်ခန့် ခွဲသည်။

လူငယ်အဖွဲ့ - သား၊ နှစ်၊ တက်ထပ်ဆောင်းသည်။

လူမှုရေး - သက်ကြီးရွယ်အိုကို ကူညီသည်။

စိတ်ကူညီရေး - ရန်ပုံငွေကို ခုဆောင်းသည်။

UNDP - ကျေးဇူးတင်အတွက် ကျွန်ုပ်တို့၏ အိမ်ထောင်စု၊ မိတ်ဆွေ၊ မိတ်ဆွေ၊
SCI - ပစ္စည်း၊ ခြင်ဆေးမှု၊ ပုံစံ၊ ပေးသည်။

World Vision

ကဏ္ဍ - အသက်ကြီးရွယ်အို စိုက်ပျိုးရေးတွင် ကူညီပံ့ပိုး
သည်။

ကျေးရွာစီ/ထောက်ကော်မတီဖွဲ့စည်းပုံဇယား

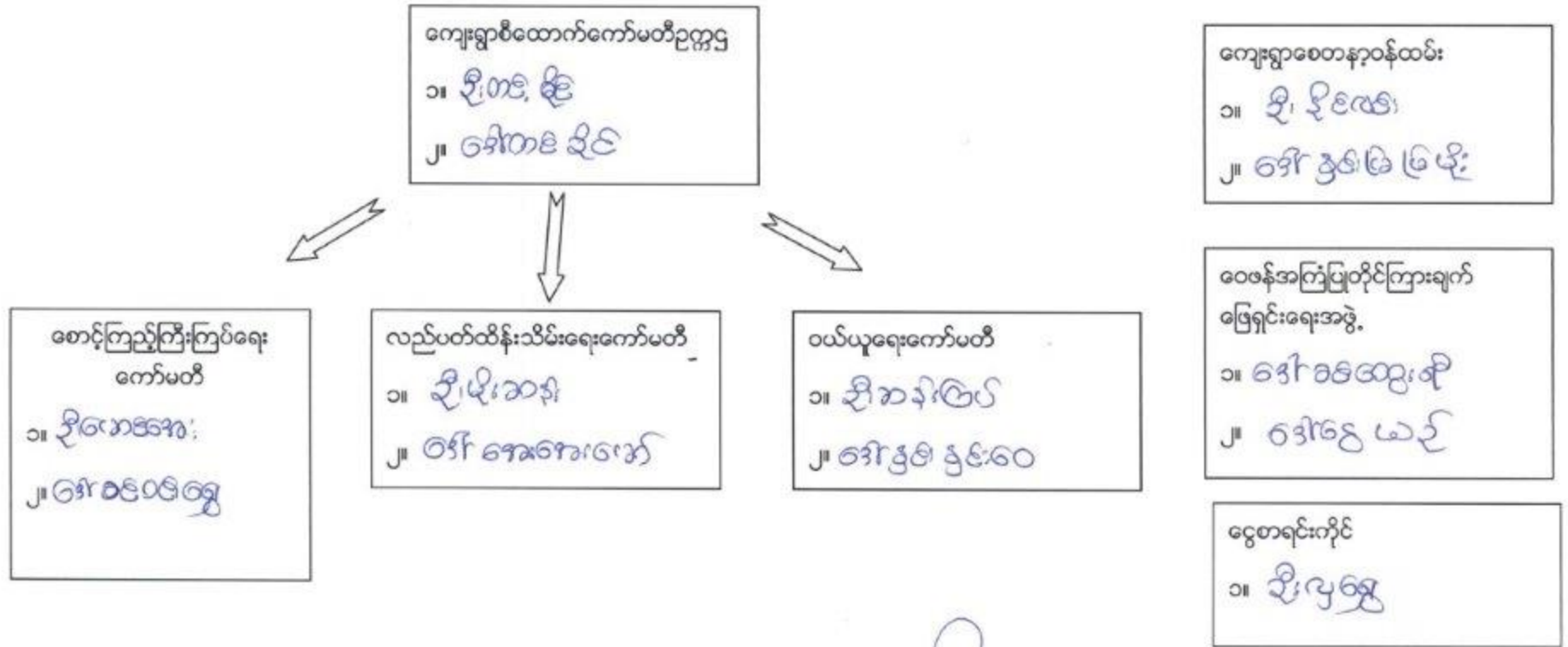

ပါဝင်ဆွေးနွေးသူ
ကျား- ၅၀
မ ၆၂

မှတ်တမ်းတင်သူ *[Signature]*
အမည် ဒေါ်ခင်စိန်စွန်း
ရာထူး ပုဂ္ဂလိက ချုပ်ကြီး

ကျေးရွာအုပ်စုစီထောက်ကော်မတီဖွဲ့စည်းပုံဇယား

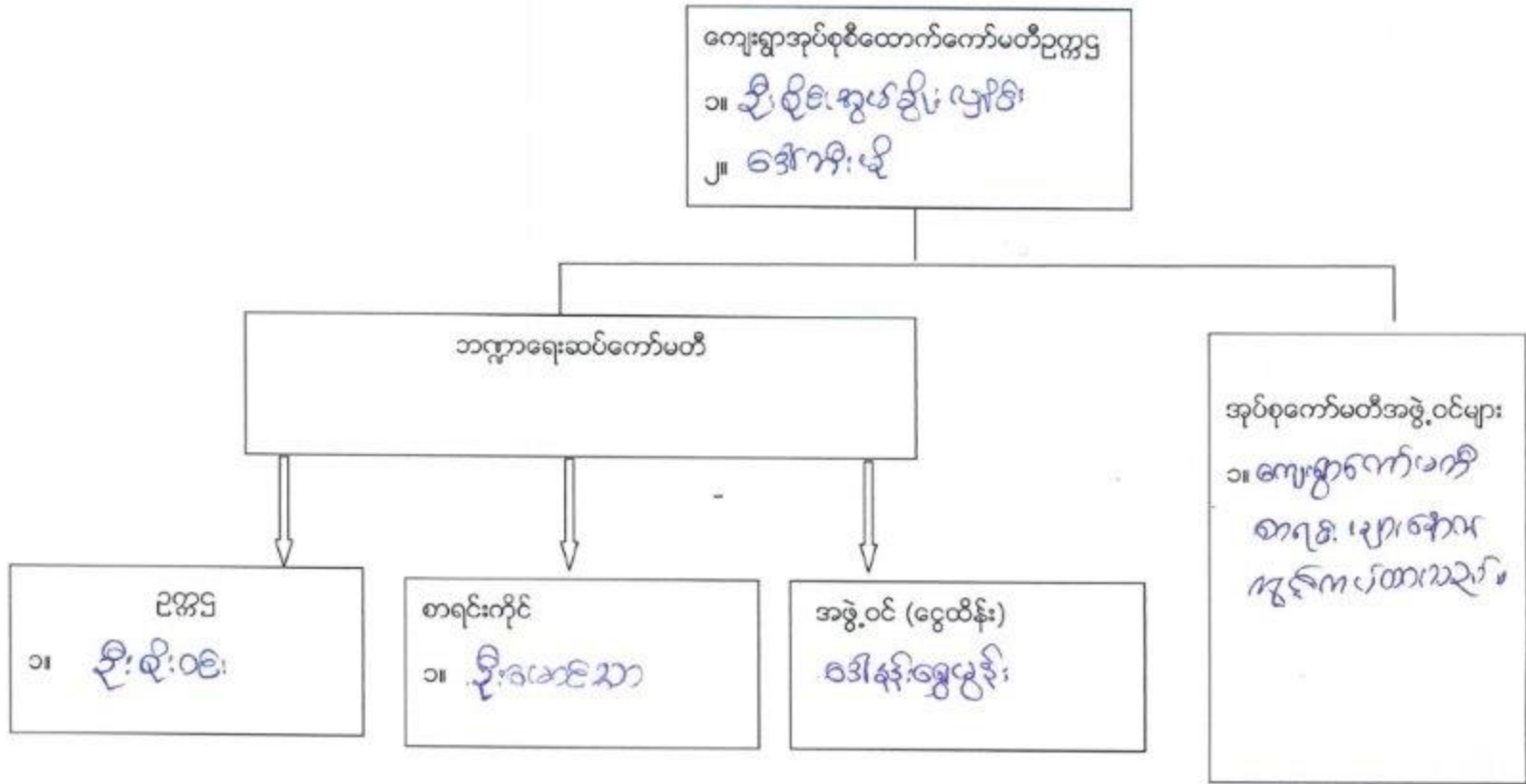

ပါဝင်ဆွေးနွေးသူ

ကျား- ၀၅ မ- ၃၃

မှတ်တမ်းတင်သူ 

အမည် ဦးစိုချစ်မြင့်

ရာထူး မြေထဲရေးရာ ဦးစီးအဖွဲ့ချုပ်

ဒုတိယအကြောင်းအရာ

စဉ်	အမည်	လိပ်စာ	စဉ်	အမည်	လိပ်စာ
၁	ဦးစိုးလတ်	အမည်	၁၁	ဦးမြတ်စွာ	ကျိုက်ပေါင်း
၂	ဦးစိုးလတ်	လမ်း	၁၂	ဦးစိုးလတ်	ကျိုက်ပေါင်း
၃	ဦးစိုးလတ်	လမ်း	၁၃	ဦးစိုးလတ်	ကျိုက်ပေါင်း
၄	ဦးစိုးလတ်	လမ်း	၁၄	ဦးစိုးလတ်	ကျိုက်ပေါင်း
၅	ဦးစိုးလတ်	လမ်း	၁၅	ဦးစိုးလတ်	ကျိုက်ပေါင်း
၆	ဦးစိုးလတ်	လမ်း	၁၆	ဦးစိုးလတ်	ကျိုက်ပေါင်း
၇	ဦးစိုးလတ်	လမ်း	၁၇	ဦးစိုးလတ်	ကျိုက်ပေါင်း
၈	ဦးစိုးလတ်	လမ်း	၁၈	ဦးစိုးလတ်	ကျိုက်ပေါင်း
၉	ဦးစိုးလတ်	လမ်း	၁၉	ဦးစိုးလတ်	ကျိုက်ပေါင်း
၁၀	ဦးစိုးလတ်	လမ်း	၂၀	ဦးစိုးလတ်	ကျိုက်ပေါင်း

ပုံစံ - စ - ဝ ကျေးရွာအခြေခံအချက်အလက်များ (Form PC 1)

လယ်ဥယျာဉ်ရွက်	ကျေးရွာတစ်ရွာသို့ ပထမဆုံးမိတ်ဆက်ခေါ်	သွားရောက်သောအခါ
လူထုစည်းရုံးရေးမှူးသည် ကျေးရွာ ခေါင်းဆောင်များအား ကျေးရွာအချက်အလက်များကို မေတ္တာရပ်ခံ၍ တောင်းခံရသည်။		
ဤအချက်အလက်များကို စီမံကိန်း မိတ်ဆက်အစည်းဝေးစာတိုင်မီ တောင်းခံရမည်။	စီမံကိန်းမိတ်ဆက်အစည်းဝေးတွင်	
လူထုစည်းရုံးရေးမှူးသည် ဤအချက်အလက် များအား စစ်ဆေးပြီး ပုန်ကန်အောင်မြင်လုပ်ရမည်။	ပြီးနောက်တွင်	
လူထုစည်းရုံးရေးမှူးမှ သတင်းအချက်အလက်ထံသို့ Tablets မှ တဆင့် ဖြည့်သွင်းရမည်။		
ကျေးရွာခေါင်းဆောင် အမည် ဒ်. စံထွန်း	ကျေးရွာခေါင်းဆောင်၏ ဖုန်းနံပါတ် ၀၇ - ၇၂၀၆၀၇၂၆၀	လူထုစည်းရုံးရေးမှူး၏ အမည် ဒ်. နေအိမ်ပိုင်
ပြည်နယ်၊ တိုင်းဒေသကြီး	မြို့နယ် (မြို့/မြို့နယ်)	ကျေးရွာအုပ်စု (စာမျက်နှာ)၊ ကျေးရွာ (စာမျက်နှာ)

က။ လူဦးရေ

လူမျိုးစု	အိမ်ထောင်စုအရေအတွက်	ကိုးကွယ်သည့်ဘာသာ	အိမ်ထောင်စုအရေအတွက်
လူမျိုးစု (၁) - ဣန္ဒိယ	၆၀	ဘာသာ (၁) - ဗုဒ္ဓ	၁၃၄
လူမျိုးစု (၂) - က.ဗ.လူမျိုး	၁၄	ဘာသာ (၂) -	
လူမျိုးစု (၃) - မူလ	၆၀	ဘာသာ (၃) -	
လူမျိုးစုများ -----		ဘာသာများ -----	
အခြား	အရေအတွက်		
မသန်စွမ်းသူများ	၆		
သက်ကြီးရွယ်အိုများ (၆၅ နှစ် နှင့် အထက်)	၂၅		
စစ်ဘေးရှောင်	-		

	အမျိုးသား (အရေအတွက်)	အမျိုးသမီး (အရေအတွက်)
လူဦးရေ	၂၅၀	၃၃၀
လူမျိုးစု (၁) - ဣန္ဒိယ	၁၂၀	၁၅၀
လူမျိုးစု (၂) - က.ဗ.လူမျိုး	၂၀	၃၀
လူမျိုးစု (၃) - မူလ	၁၁၀	၁၅၀
အခြား		
အိမ်ထောင်စုဦးစီး	၁၀၄	၃၀

(ခ) အခြေခံအထောက်အအံ့ အသုံးအဆောင်များ

စာသင်ကျောင်း	အမှတ် ဖြစ်ပါ	ကျန်းမာရေး	အမှတ် ဖြစ်ပါ	ဘာသာရေး အထောက် အအံ့များ	အမှတ် ဖြစ်ပါ
အထက်တန်းကျောင်း	<input type="checkbox"/>	စေတီ	<input type="checkbox"/>	စေတီ	<input checked="" type="checkbox"/>
အလယ်တန်းကျောင်း	<input type="checkbox"/>	ကျန်းမာရေးဌာန	<input checked="" type="checkbox"/>	ဘုန်းကြီးကျောင်း	<input checked="" type="checkbox"/>
ပုလတန်းကျောင်း	<input checked="" type="checkbox"/>	ကျန်းမာရေးဌာနခွဲ	<input type="checkbox"/>	ဟိန္ဒူဘုရားကျောင်း	<input type="checkbox"/>

(ခ) ကျေးရွာတွင် ခွဲစည်းထားသော အဖွဲ့အစည်းများ လူထုဝန်ထမ်းဆောင်မှုမရှိမီ ဤကျေးရွာတွင် ကျေးရွာဖွံ့ဖြိုးရေးအတွက် အစိုးရ (သို့) ရွာသားများကိုယ်တိုင် (သို့) စီမံကိန်းတစ်ခုခုမှ ခွဲစည်းထားသည့် အဖွဲ့အစည်းများရှိပါသလား။

- (၁) ကျယ်ထိုက်ကျယ်ပြန့်ကျယ်ကျယ် အဖွဲ့
- (၂) အုတ်ချွန်ကျေးရွာအဖွဲ့

(ဂ) အထွေထွေအုပ်ချုပ်ရေး ဦးစီးဌာန (GAD) မှ မှတ်တမ်းတင်ထားခြင်း ဤကျေးရွာသည် အထွေထွေအုပ်ချုပ်ရေး ဦးစီးဌာန (GAD) မှ မှတ်တမ်းတင်ထားမှု ရှိပါသလား။
 မရှိပါ ရှိပါသည်

ကျေးရွာခေါင်းဆောင်

အမည် ဦးစံထွန်း
လက်မှတ် [Signature] နေ့စွဲ ၂၀၁၇. ၇. ၂၀၁၇

လူထုစည်းရုံးရေးမှူး

အမည် ဦးခွန်ချစ်ဇော်
လက်မှတ် [Signature] နေ့စွဲ ၂၀၁၇. ၇. ၂၀၁၇

ပုံစံ - ၈ - ၂ - စီမံကိန်းစက်ဝန်းအချိန်ဇယား (PC 2)

လမ်းညွှန်ချက်၊ သက်ဆိုင်ရာလူထုစည်းရုံးရေးမှူး/လက်ထောက်နည်းပညာမှူးများမှ စီမံကိန်းစက်ဝန်းအဆင့်တစ်ခုစီပြီးစီးတိုင်း ကျေးရွာနှင့် ကျေးရွာအုပ်စုအတွက် ဤပုံစံကို ဖြည့်သွင်းရမည်။	
စည်းရုံးရေးမှူး/ဝန်ထမ်း အမည် <u>ဒေါ်ခွင်ချစ်မြင့်</u>	
နေ့စွဲ <u>၂၅. ၁. ၂၀၁၇</u>	စက်ဝန်းအားအမှတ်ခြိပ်ပါ <input checked="" type="checkbox"/> စက်ဝန်း(၁) <input type="checkbox"/> စက်ဝန်း(၂) <input type="checkbox"/> စက်ဝန်း(၃) <input type="checkbox"/> စက်ဝန်း (၄)
ပြည်နယ်/တိုင်း <u>ကဏ္ဍ</u>	မြို့နယ် <u>မြို့တော်</u> ကျေးရွာအုပ်စု <u>တီးစိုင်း</u> ကျေးရွာ <u>တီးစိုင်း</u>

စီမံကိန်းကောင်ရွက်မှုအဆင့်များ	နေ့စွဲ		အစည်းအဝေးတွင်တက်ရောက်သူအရေအတွက်			
	စတင်သည့်နေ့	ပြီးဆုံးသည့်နေ့	အမျိုးသားအရေအတွက်	အမျိုးသမီးအရေအတွက်	အိမ်ထောင်စုအရေအတွက်	လူမျိုးစုတက်ရောက်သူအရေအတွက် နှင့် လူမျိုးစုအမည်
၁။ ကျေးရွာစီမံကိန်း မိတ်ဆက်အစည်းအဝေး	၂၅. ၁. ၂၀၁၇	၂၅. ၁. ၂၀၁၇	၅၂	၅၄	၁၀၆	၅၆ ၂၆ ၂၆ ၅၀
၂။ ကျေးရွာခွဲပြီးရေး စီမံချက်ရေးဆွဲခြင်း အစည်းအဝေး	၂၅. ၁. ၂၀၁၇	၂၅. ၁. ၂၀၁၇	၅၂	၅၄	၁၀၆	၅၆ ၅၆ ၂၆ ၅၀
၃။ ကျေးရွာအုပ်စု လုပ်ငန်းဆုံးဖြတ်ချက်ချသည့် အစည်းအဝေး	၂၆. ၁. ၂၀၁၇	၂၆. ၁. ၂၀၁၇	၅၂	၅၄	၁၀၆	၅၆ ၅၆ ၂၆ ၅၀
၄။ မြို့နယ်အဆင့် စီမံကိန်းရေးဆွဲရေး နှင့် အကောင်အထည်ဖော်ရေးကော်မတီ၏ စီမံကိန်း သုံးသပ်မှု အစည်းအဝေး			မလို	မလို	မလို	မလို
၅။ မြို့နယ် စီမံကိန်းရေးဆွဲရေး နှင့် အကောင်အထည်ဖော်ရေး ကော်မတီ၏ဆုံးဖြတ်မှုကို ရွာသို့ အသိပေးအကြောင်းကြားသည့် အစည်းအဝေး	၂၀. ၄. ၂၀၁၇	၂၀. ၄. ၂၀၁၇	၅၆	၃၇	၉၃	၅၆ ၅၃ ၂၆ ၄၀
၆။ စီမံကိန်းလုပ်ငန်းစွဲစီမံချက်ရေးဆွဲခြင်း အစည်းအဝေး	၂၀. ၄. ၂၀၁၇	၂၀. ၄. ၂၀၁၇	၆	၇	၁၃	၅၆ ၇ ၂၆ ၆
၆.၁။ စီမံကိန်းလုပ်ငန်း အကောင်အထည်ဖော်ရေးအစီအစဉ် ရေးဆွဲခြင်း	၂၀. ၄. ၂၀၁၇	၂၀. ၄. ၂၀၁၇	၆	၇	၁၃	၅၆ ၇ ၂၆ ၆
၆.၂။ ထပ်ယူရေးအစီအစဉ် ရေးဆွဲခြင်း	၂၀. ၄. ၂၀၁၇	၂၀. ၄. ၂၀၁၇	၆	၇	၁၃	၅၆ ၇ ၂၆ ၆

၆.၃။ ဘဏ္ဍာရေးကုန်ကျမှု လျာထားအစီအစဉ် ရေးဆွဲခြင်း	၃၀.၄.၂၀၂၁	၃၀.၄.၂၀၂၁	၆	၇	၁၃	၅၃၆၇ ၀၀၀	၇ ၆
၆.၄။ ပြင်/ထိန်းအစီအစဉ် ရေးဆွဲခြင်း	၃၀.၄.၂၀၂၁	၃၀.၄.၂၀၂၁	၆	၇	၁၃	၅၃၆၇ ၆၀၀	၇ ၆
၇။ စီမံကိန်းလုပ်ငန်းခွဲ တိုးတက်မှု စောင့်ကြည့် အစည်းအဝေး							
၇.၁။ အစည်းအဝေး ပထမအကြိမ်							
၇.၂။ အစည်းအဝေး ဒုတိယအကြိမ်							
၇.၃။ အစည်းအဝေး တတိယအကြိမ်							
၈။ စီမံကိန်းလုပ်ငန်းခွဲ အပြီးသတ်စစ်ဆေးခြင်း အစည်းအဝေး							
၉။ လူထုစစ်ဆေးပွဲအစည်းအဝေး							

ပုံစံ - ၈ - ၃ ကျေးရွာခွဲ ဦးစားဝေးအစီအစဉ် (Form PC 3)

လက်ညှိုးရွက် အဆင့်(၃) ကျေးရွာမှော်မှန်းချက်အစည်းအဝေး ပြီးဆုံးသောအခါ ကျေးရွာစီမံကိန်း အထောက်အကူပြု ကော်မတီသည် လူထုစည်းရုံးရေးများအကူအညီဖြင့် ဤပုံစံကိုပြည့်စုံအောင် ခြည့်သွင်းရမည်။	
လူထုစည်းရုံးရေးများ/ဝန်ထမ်း အမည် <u>ပျို ခွင်ချစ်လှိုင်</u>	
ခုနှစ် <u>၂၀၂၀.၇.၂၀၂၇</u> စက်ဝန်းအား အမှတ်ခြိပ်ပါ (✓) မ/စက်ဝန်း(၁) □ စက်ဝန်း(၂) □ စက်ဝန်း(၃) □ စက်ဝန်း(၄)	
ပြည်နယ်/တိုင်း ကယား၊ ရခိုင်ကော်မရှယ်၊ ကျေးရွာအုပ်စု <u>တီးခါဒါ</u> ၊ ကျေးရွာ <u>၇၄၂.၁၁</u>	
က။ အခက်အခဲအတားအဆီးများအားဆွေးနွေးခြင်း - ယခုလက်ရှိအခြေအနေတွင် ဤကျေးရွာခွဲ ဦးစားတက်ရေးအတွက် အခက် အခဲအတားအဆီးများသည် မည်သည့်များဖြစ်ပါသနည်း (အမျိုးသား/သမီး အနည်းဆုံးအခက်အခဲ ၅ ခုစီဖော်ပြပါ)	
အမျိုးသား အဖွဲ့မှ တင်ပြသောအခက်အခဲအတားအဆီးများ	အမျိုးသမီး အဖွဲ့မှတင်ပြသောအခက်အခဲအတားအဆီးများ
၁ <u>လမ်းညွှန်လမ်းမ ရှိခက်ခဲ</u>	၁ <u>လမ်းညွှန်လမ်းမ ရှိခက်ခဲ</u>
၂ <u>ဘောက်သို့ ရေ ခက်ခဲ</u>	၂ <u>ဘောက်သို့ ရေ ခက်ခဲ</u>
၃ <u>အလုပ်အကိုင် မရှိ</u>	၃ <u>အလုပ်အကိုင် မရှိ</u>
၄ <u>ရိက္ခာပျက် ရေ မရဘဲ အခြား အခြား</u>	၄ <u>ကောက်ပဲ၊ ပဲစား အစားအစာ</u>
၅	၅

ခ။ မှော်မှန်းခြင်း - နောင်လာမည့် (၅) နှစ် အတွင်း ကျေးရွာခွဲ ဦးစား ဝေး မှော်မှန်းလျာထားချက်များအား တင်ပြပါ။

အမျိုးသားအဖွဲ့မှ တင်ပြသောမှော်မှန်းချက်များ	အမျိုးသမီးအဖွဲ့မှ တင်ပြသောမှော်မှန်းချက်များ
၁ <u>လမ်းညွှန်လမ်းမ အဆင့်မြှင့်တင်ရေး</u>	၁ <u>အခြား များလျှင် အခြား အခြား</u>
၂ <u>အလုပ်အကိုင် ကျားများ</u>	၂ <u>အခြား များလျှင် အခြား</u>
၃ <u>ပညာရေးများ လာခြင်း</u>	၃ <u>ပညာရေးများ လာခြင်း</u>
၄ <u>အလုပ်အကိုင် အခြား အခြား</u>	၄ <u>ပညာရေးများ လာခြင်း</u>
၅	၅ <u>အလုပ်အကိုင် ကျားများ ပြုပြင်ရေး</u>

ဂ။ လူထုစီမံကိန်း၏ လာမည့် (၄) နှစ်အတွက် အကျိုးစေသော ဦးစားဝေး ဖွံ့ဖြိုးတိုးတက်မှု လုပ်ငန်း အစီအစဉ်များအားဖော်ပြပါ။

အဆင့်	ကျေးရွာအတွက် ဦးစားဝေး ဖွံ့ဖြိုးတိုးတက်မှု လုပ်ငန်းစဉ်များ	အဆိုပြုသူ (အမျိုးသားများ/ အမျိုးသမီးများ/အမျိုးသား+ အမျိုးသမီး)	စနစ်မှန်းကုန်ကျ စရိတ်	အကျိုးစီးစားခွင့်ရှိသူ မှန်မှန်အခြေ အရေ အတွက်
၁	<u>ကျောက်ချောလမ်း</u>	က + ဃ		
၂	<u>ရေလျှောင့်ကန်</u>	က + ဃ		
၃	<u>စာကြော့စက်</u>	က + ဃ		
၄	<u>စာအုပ်ကျောင်း ပြုပြင်မှု</u>	က + ဃ		
၅	<u>အိမ်စိုက်ရေး တွဲ ခြင်း</u>	က		

၆ ရှေးစားဝေခြင်း ၂

၇ ကျေးစားခွန်အခင်း ၃

၈ နယ်စပ်ဒေသ ၃

၉ မြေပြန်ကျေးစားခြင်း ၂

၁၁။ လူထုစီမံကိန်း၏ လာမည့် (၄) နှစ်အတွက် အကျုံးပင်သော ဦးစားပေး ဖွံ့ဖြိုးတိုးတက်မှု လုပ်ငန်း အစီအစဉ်များအားဖော်ပြပါ။

အဆင့်	ကျေးရွာအတွက် ဦးစားပေး ဖွံ့ဖြိုးတိုးတက်မှု လုပ်ငန်းစဉ်များ	အဆိုပြုသူ (အမျိုးသားများ/အမျိုးသမီးများ/အမျိုးသား+အမျိုးသမီး)	အခန်းကဏ္ဍ
၁	အောက်ခြေတူးထွက်ရေး	က + ၁၂	
၂	စိုက်ပျိုးရေး/မွေးမြူရေး	၆	
၃	ဆီးပွားရေးလုပ်ငန်း	၆	
၄	စိုက်ပျိုးရေးရေပေးစနစ်	၆	
၅			

ခေါင်းဆောင် ကျေးရွာစီမံကိန်းအထောက်အကူပြုကော်မီတီမှ အတည်ပြုသည်။

အမည် ဦးတင်စိုင်း လက်မှတ် တင်စိုင်း ၁၄.၅.၂၀၂၄

ပုံစံ - စ - ၄ ကျေးရွာအုပ်စုစီမံကိန်းလုပ်ငန်းခွဲရွေးချယ်ခြင်းပုံစံ (Form PC 4)

လမ်းညွှန်ချက်၊ စီမံကိန်းလုပ်ငန်းခွဲရွေးချယ်မှုအစည်းအဝေးပြီးနောက်တွင် ကျေးရွာအုပ်စုမှ CF/TFတို့၏ အကူအညီရယူ၍ ကျေးရွာစီမံကိန်းကော်မတီမှ လက်မှတ်ရေးထိုးပြီး အဆိုပါပုံစံအား ပြည့်စုံအောင်ဖြည့်သွင်းရမည်။ ဤပုံစံအား ပြည့်စုံစွာဖြည့်သွင်းပြီးပါက ကျေးရွာအုပ်စုမှပြီးတိုးတက်ရေးစီမံချက်တွင် TPIC သို့ပေးပို့ရန်အတွက် နောက်ဆက်တွဲအဖြစ် ထားရှိရမည်။ CF မှ ကျေးရွာတစ်ရွာချင်းစီ၏ စီမံကိန်းလုပ်ငန်းခွဲတိုင်ရာ အချက်အလက်များကို MIS သို့ ထည့်သွင်းရမည်။ (ယခုနှစ်စီမံကိန်းလုပ်ငန်းခွဲ ယလုပ်ကိုင်သော ကျေးရွာများ မပါပင်ပါ။)

ကျေးရွာစည်းရုံးရေးမှူး/ဝန်ထမ်းအမည် ဒေါ်ခင်မာမာ

နေ့စွဲ ၂၀၂၂.၀၂.၀၁ စက်ဝန်းအားအမှတ်ခြပ်ပေးပါ။(✓) ၂စက်ဝန်း(၁) ၀စက်ဝန်း(၂) ၀စက်ဝန်း(၃) ၀စက်ဝန်း(၄)

ပြည်နယ်/တိုင်း ကယား ညွှန်ကြားရေးမှူးချုပ် လွင်လွင် ကျေးရွာအုပ်စု ပိတ်ပင်

ကျေးရွာအမည်	ဆောင်ရွက်မည့် လုပ်ငန်းများ	အတိုင်းအတာ	ခန့်မှန်း တိုက်ရိုက် အကျိုးခံစားခွင့် ရှိသူများ	အဆိုပြုတင်ပြသူ	ခန့်မှန်းကုန်ကျစရိတ်			စုစုပေါင်း
					စီမံကိန်းမှ ထည့်ဝင်မှု	ကျေးရွာမှ ထည့်ဝင်မှု	အခြားထည့်ဝင်မှု (ဖော်ပြပါ) အမည်/အဖွဲ့	
ကျွန်းပေါင်	ကျေးရွာတစ်ရွာ ၂၅ နေရာ	၃၄ x ၃၄ x ၃	၂၄၃	<input type="checkbox"/> ကျား <input type="checkbox"/> မ <input checked="" type="checkbox"/> ကျား + မ	၃၀ သိန်း			
ဒေါ်တနား	ကျေးရွာတစ်ရွာ ၂၀ နေရာ	၂၂ x ၃၄	၆၃၇	<input type="checkbox"/> ကျား <input type="checkbox"/> မ <input checked="" type="checkbox"/> ကျား + မ	၃၅ သိန်း			
ပုဏ္ဏားရွာ	ကျေးရွာတစ်ရွာ ၂၀ နေရာ	၃၀ x ၃၀ x ၉	၅၅၀	<input type="checkbox"/> ကျား <input type="checkbox"/> မ <input checked="" type="checkbox"/> ကျား + မ				
ရွှေမာန်	ကျေးရွာတစ်ရွာ ၂၀ နေရာ	၃၀ x ၃၀ x ၂၀	၂၂၀	<input type="checkbox"/> ကျား <input type="checkbox"/> မ <input checked="" type="checkbox"/> ကျား + မ				
ကျားကျွန်း	ကျေးရွာတစ်ရွာ ၂၀ နေရာ	၃၂ x ၃၀ x ၂၀	၂၀၂	<input type="checkbox"/> ကျား <input type="checkbox"/> မ <input checked="" type="checkbox"/> ကျား + မ				

ရက်စွဲ ၂၀၂၂.၀၂.၀၁ နေရာ ပိတ်ပင် အမည် ဒေါ်ခင်မာမာ လက်မှတ် [Signature] ဝန်ထမ်းအမည် ဒေါ်ခင်မာမာ

ပုံစံ - ၀ - ၄ ကျေးရွာအုပ်စုစီမံကိန်းလုပ်ငန်းခွဲရွေးချယ်ခြင်းပုံစံ (Form PC 4)

လယ်ညွှန်ချက်၊ စီမံကိန်းလုပ်ငန်းခွဲရွေးချယ်မှုအစည်းအဝေးပြီးနောက်တွင် ကျေးရွာအုပ်စုမှ CF/TFတို့၏ အကူအညီရယူ၍ ကျေးရွာစီစောက်ကော်မတီမှ လက်မှတ်ရေးထိုးပြီး အဆိုပါပုံစံအား ပြည်ပုံစံအောင်မြင်သွင်းရမည်။ ဤပုံစံအား ပြည်ပုံစံအောင်မြင်ပြီးပါက ကျေးရွာအုပ်စုမှ ဦးစီးဌာနတော်တွင် TPIC သို့ပေးပို့ရန်အတွက် နောက်ဆက်တွဲအဖြစ် ထားရှိရမည်။ CF မှ ကျေးရွာတစ်ရွာချင်းစီ၏ စီမံကိန်းလုပ်ငန်းခွဲဆိုင်ရာ အချက်အလက်များကို MIS သို့ ထည့်သွင်းရမည်။ (ယခုနှစ်စီမံကိန်းလုပ်ငန်းခွဲ မလုပ်ကိုင်သော ကျေးရွာများ မပါဝင်ပါ။)

ကျေးရွာစည်းရုံးရေးမှူး/ဝန်ထမ်းအမည် ဦးစိုင်းဇော်ဝိတ်

နေ့စွဲ ၂၀.၂.၂၀၁၇

ပြည်နယ်/တိုင်း ကယား၊ မြို့နယ် ရွှေငါးကော်

စက်ဝန်းအားအမှတ်ခြစ်ပေးပါ။ (✓) စက်ဝန်း(၁) □ စက်ဝန်း(၂) □ စက်ဝန်း(၃) □ စက်ဝန်း(၄)

ကျေးရွာအုပ်စု ဇီးဝဲဒါး

ကျေးရွာအမည်	ဆောင်ရွက်မည့် လုပ်ငန်းများ	အတိုင်းအတာ	ခန့်မှန်း တိုက်ရိုက် အကျိုးခံစားခွင့် ရှိသူများ	အဆိုပြုတင်ပြသူ	ခန့်မှန်းကုန်ကျစရိတ်			
					စီမံကိန်းမှ ထည့်ဝင်မှု	ကျေးရွာမှ ထည့်ဝင်မှု	အခြားထည့်ဝင်မှု (ဖော်ပြပါ) အမည်/အဖွဲ့	စုစုပေါင်း
ဇီးဝဲဒါး	အပူပိုင်း စိုက်ပျိုးရေး	၂၅ x ၄၅	၂၇	<input type="checkbox"/> ကျား <input type="checkbox"/> မ <input checked="" type="checkbox"/> ကျား+မ	၂၆၅၀၀	-		
ဇီးဝဲဒါး	ကျောက်ဆေး ဖြန့်ဖြူးခြင်း	၂၅ x ၁၀	၄၀၀	<input type="checkbox"/> ကျား <input type="checkbox"/> မ <input checked="" type="checkbox"/> ကျား+မ	၃၂၅၀၀	-		
				<input type="checkbox"/> ကျား <input type="checkbox"/> မ <input type="checkbox"/> ကျား+မ				
				<input type="checkbox"/> ကျား <input type="checkbox"/> မ <input type="checkbox"/> ကျား+မ				
				<input type="checkbox"/> ကျား <input type="checkbox"/> မ <input type="checkbox"/> ကျား+မ				

ရာထူး ကျေးရွာအုပ်စု စီ/ထောက်ကော်မတီ ဥက္ကဋ္ဌ အမည် ဦးစိုင်းဇော်ဝိတ်၊ လက်မှတ်  ရက်စွဲ ၂၀.၂.၂၀၁၇

ပုံစံ - ၀ - ၄ ကျေးရွာအုပ်စုစီမံကိန်းလုပ်ငန်းခွဲရွေးချယ်ခြင်းပုံစံ (Form PC 4)

လမ်းညွှန်ချက်၊ စီမံကိန်းလုပ်ငန်းခွဲရွေးချယ်မှုအစည်းအဝေးပြီးနောက်တွင် ကျေးရွာအုပ်စုမှ CF/TF တို့၏ အကူအညီရယူ၍ ကျေးရွာစီထောက်ကော်မတီမှ လက်မှတ်ရေးထိုးပြီး အဆိုပါပုံစံအား ပြည့်စုံအောင်ဖြည့်သွင်းရမည်။ ဤပုံစံအား ပြည့်စုံစွာဖြည့်သွင်းပြီးပါက ကျေးရွာအုပ်စုမှူးတို့ထံမှ တောင်းခံချက်တွင် TPIC သို့ပေးပို့ရန်အတွက် နောက်ဆက်တွဲအဖြစ် ထားရှိရမည်။ CF မှ ကျေးရွာတစ်ရွာချင်းစီ၏ စီမံကိန်းလုပ်ငန်းခွဲဆိုင်ရာ အချက်အလက်များကို MIS သို့ထည့်သွင်းရမည်။ (ယခုနှစ်စီမံကိန်းလုပ်ငန်းခွဲ မလုပ်ကိုင်သော ကျေးရွာများ မပါဝင်ပါ။)

ကျေးရွာစည်းရုံးရေးမှူး/ဝန်ထမ်းအမည် **ဒေါ်ဦး နှစ်ကွင်**

နေ့စွဲ **၂၀-၂-၂၀၂၂**

စက်ဝန်းအားအမှတ်ခြစ်ပေးပါ။ (✓) ဗီစက်ဝန်း(၁) □ စက်ဝန်း(၂) □ စက်ဝန်း(၃) □ စက်ဝန်း(၄)

ပြည်နယ်/တိုင်း **ကယား** ပြို့နယ် **အိုင်ဂါ** ကျေးရွာအုပ်စု **ဒေါ်ဦး**

ကျေးရွာအမည်	ဆောင်ရွက်မည့် လုပ်ငန်းများ	အတိုင်းအတာ	ခန့်မှန်း တိုက်ရိုက် အကျိုးခံစားခွင့် ရှိသူများ	အဆိုပြုတင်ပြသူ	ခန့်မှန်းကုန်ကျစရိတ်			စုစုပေါင်း
					စီမံကိန်းမှ ထည့်ဝင်မှု	ကျေးရွာမှ ထည့်ဝင်မှု	အခြားထည့်ဝင်မှု (ဖော်ပြပါ) အမည်/အဖွဲ့	
ဝမ်းခိုင်း	ရေပြိုက်သွယ် ရေပြိုက်တံတား	၂'၈" x ၉၅၀' (၁၈' x ၂'၈")	၅၅၉ ဦး	□ ကျား □ မ ✓ ကျား + မ	၃၂၀၀၀၀၀ =			၃၂၀၀၀၀၀
ကျွန်းဝင်	ရေပြိုက်တံတား ဥယျာဉ်	၅၅' x ၃'၈"	၃၅၆ ဦး	□ ကျား □ မ ✓ ကျား + မ	၃၀၀၀၀၀၀			၃၀၀၀၀၀၀
ကျွန်းမိဇော်	ရေလျှောစက် ရေပြိုက်သွယ်	(၅၀' x ၁၀' x ၅') ၂'၈" x ၂၀၀၀'	၂၉၅ ဦး	□ ကျား □ မ ✓ ကျား + မ	၄၀၀၀၀၀၀			၄၀၀၀၀၀၀
နန်းဟူ	ဆိုးမဆောင် ပြင်ဆင်	(၁၅' x ၃၀')	၁၄၅ ဦး	□ ကျား □ မ ✓ ကျား + မ	၃၃၀၀၀၀၀	၃၂၅၀၀၀		၃၆၂၅၀၀၀
နန်းဟူခံပြ	ရေလျှောစက် အကာနှင့် ရေပြိုက်သွယ်	(၂၀' x ၂၄') ၁'၄" x ၅၀'	၂၁၂ ဦး	□ ကျား □ မ ✓ ကျား + မ	၃၃၀၀၀၀၀			၃၃၀၀၀၀၀

ပုံစံ - ၀ - ၄ ကျေးရွာအုပ်စုစီမံကိန်းလုပ်ငန်းခွဲရွေးချယ်ခြင်းပုံစံ (Form PC 4)

လမ်းညွှန်ချက်၊ စီမံကိန်းလုပ်ငန်းခွဲရွေးချယ်မှုအစည်းအဝေးပြီးနောက်တွင် ကျေးရွာအုပ်စုမှ CF/TF တို့၏ အကူအညီရယူ၍ ကျေးရွာစီထောက်ကော်မတီမှ လက်မှတ်ရေးထိုးပြီး အဆိုပါပုံစံအား ပြည်ပုံအောင်ဖြည့်သွင်းရမည်။ ဤပုံစံအား ပြည်ပုံစံဖြည့်သွင်းပြီးပါက ကျေးရွာအုပ်စုဖွံ့ဖြိုးတိုးတက်ရေးစီမံချက်တွင် TPIC သို့ပေးပို့ရန်အတွက် နောက်ဆက်တွဲအဖြစ် ထားရှိရမည်။ CF မှ ကျေးရွာတပ်ရွာချင်းစီ၏ စီမံကိန်းလုပ်ငန်းခွဲဆိုင်ရာ အချက်အလက်များကို MIS သို့ ထည့်သွင်းရမည်။ (ယခုနှစ်စီမံကိန်းလုပ်ငန်းခွဲ မလုပ်ကိုင်သော ကျေးရွာများ မပါဝင်ပါ။)

ကျေးရွာအမည်: အင်းစိန်

နေ့စွဲ: ၂၀-၂-၂၀၁၇ စက်ဝန်းအားအမှတ်ခြစ်ပေးပါ။ (V)

ပြည်နယ်/တိုင်း: ကရင် ပြည်နယ်: အင်းစိန် ကျေးရွာအုပ်စု: အင်းစိန်

ကျေးရွာအမည်	ဆောင်ရွက်မည့် လုပ်ငန်းများ	အတိုင်းအတာ	ခန့်မှန်း တိုက်ရိုက် အကျိုးခံစားခွင့် ရှိသူများ	အဆိုပြုတင်ပြသူ	ခန့်မှန်းကျကျစရိတ်			စုစုပေါင်း
					စီမံကိန်းမှ ထည့်ဝင်မှု	ကျေးရွာမှ ထည့်ဝင်မှု	အခြားထည့်ဝင်မှု (ဖော်ပြပါ) အမည်/အဖွဲ့	
လမ်းယူခြင်း	ကားလမ်းဖွဲ့စည်းခြင်း	၅၅၅ ထပ်	၃၉၆ ဦး	<input type="checkbox"/> ကျား <input type="checkbox"/> မ <input checked="" type="checkbox"/> ကျား+မ	၄,၀၀၀,၀၀၀	-		၄,၀၀၀,၀၀၀
စစ်ပန်	ရေပေးစနစ် ဖွဲ့စည်း ပြင်ဆင်ခြင်း	၆၀၀ x ၁၀၀ x ၅၀ ၁၅၀ x ၅၀	၃၇၀ ဦး	<input type="checkbox"/> ကျား <input type="checkbox"/> မ <input checked="" type="checkbox"/> ကျား+မ	၃,၅၀၀,၀၀၀			၃,၅၀၀,၀၀၀
လွှန်းနား	ရေပေးစနစ် ဖွဲ့စည်းခြင်း	၂၀၀ x ၅၅၀	၅၀၉ ဦး	<input type="checkbox"/> ကျား <input type="checkbox"/> မ <input checked="" type="checkbox"/> ကျား+မ	၄,၀၀၀,၀၀၀	-		၄,၀၀၀,၀၀၀
လွှန်းနားကလေး	ရေပေးစနစ် ဖွဲ့စည်းခြင်း	၂၀၀ x ၃၀၀	၄၅၂ ဦး	<input type="checkbox"/> ကျား <input type="checkbox"/> မ <input checked="" type="checkbox"/> ကျား+မ	၃,၃၀၀,၀၀၀			၃,၃၀၀,၀၀၀
အိမ်ကန်	ရေပေးစနစ် ဖွဲ့စည်းခြင်း	၂၀၀ x ၃၀၀	၂၂၄ ဦး	<input type="checkbox"/> ကျား <input type="checkbox"/> မ <input checked="" type="checkbox"/> ကျား+မ	၃,၀၀၀,၀၀၀			၃,၀၀၀,၀၀၀

ရာထူး: ကျေးရွာအုပ်စု စီ/ထောက်ကော်မတီ ဥက္ကဋ္ဌ အမည်: ဒေါ်ခင်မာမာ လက်မှတ်: [Signature] ရက်စွဲ: ၂၀-၂-၂၀၁၇

ကဏ္ဍအလိုက်ဦးစားပေးဖွံ့ဖြိုးရေးလုပ်ငန်းစဉ်များ

နောက်ဆက်တွဲ(၄) ခြားနားသော အပိုင်းများအတွက် ဦးစားပေးဖွံ့ဖြိုးရေးလုပ်ငန်းစဉ်များအနှစ်ချုပ် မူရင်းအား VPSC တွင် ထားရှိရပါမည်။ အခြားဌာနဆိုင်ရာများနှင့် ညှိနှိုင်းရန်အတွက် မိတ္တူအား TPIC သို့ ပို့ရပါမည်။ MIS Data အဖြစ်သွင်းရန်မလိုအပ်ပါ။

	အဆင့်	လုပ်ငန်း	ဦးစားပေး	လ/နှစ်	ကော့စတုမူ တာဝန်ခံသူ(သို့) အုပ်စု	ပြင်ပမှ မည်သူထောက်ပံ့မလဲ
အရေပြားအထောက်အပံ့	၁	ကျေးရွာအုပ်စု အဆင့်	မ () ကျား(✓)	၂၀၁၉		
	၂	မြို့/မြို့နယ်	မ () ကျား(✓)	၂၀၁၉		
	၃		မ () ကျား()			
	၄		မ () ကျား()			
	၅		မ () ကျား()			
အသက်မွေးဝမ်းကြောင်း၊ စိုက်ပျိုးရေး	၁	စိုက်ပျိုးရေးတွက် အဖွဲ့အစည်း	မ (✓) ကျား()	၂၀၂၀		
	၂		မ () ကျား()			
	၃		မ () ကျား()			
	၄		မ () ကျား()			
	၅		မ () ကျား()			
ကျန်းမာရေးနှင့် အာဟာရ	၁		မ () ကျား()			
	၂		မ () ကျား()			
	၃		မ () ကျား()			
	၄		မ () ကျား()			
	၅		မ () ကျား()			

ကျမ်းပုဒ်များနှင့် အဘယကဝ	၀		မ () ကျား ()			
	၂		မ () ကျား ()			
	၃		မ () ကျား ()			
	၄		မ () ကျား ()			
	၅		မ () ကျား ()			
ပညာရေး	၀	တစ်ကျောင်း ပြိုင်ပွဲတိုက်	မ (၂) ကျား (၂)	၂၀၇၇		
	၂	မူဝါဒကျောင်း ပြိုင်ပွဲတိုက်	မ (၂) ကျား ()	၂၀၇၈		
	၃		မ () ကျား ()			
	၄		မ () ကျား ()			
	၅		မ () ကျား ()			
အခြား	၀	ကလေးတို့နှင့်	မ () ကျား (၂)	၂၀၇၈		
	၂	အလှူအတန်းနှင့် အလှူအတန်း	မ (၂) ကျား (၂)	၂၀၇၉		
	၃	ကျောင်းများ	မ (၂) ကျား (၂)	၂၀၇၈		
	၄	ကျောင်းတိုက်	မ (၂) ကျား (၂)	၂၀၇၉		
	၅		မ () ကျား ()			

ဦးစားပေးလုပ်ငန်း အကျဉ်းချုပ်ဇယား

စဉ်	လုပ်ငန်းအမည်	ဦးစားပေးအဆင့်	အဆိုပြုသူ (ကျား)	အဆိုပြုသူ (မ)	အဆိုပြုသူ (ကျား+မ)	မှတ်ချက်
၁။	ကျောက်ရွှေတယ်	၄			✓	
၂။	ရွှေပြောင်ကျိ	၃			✓	
၃။	ကြေးမုံတိုက်	၇			✓	
၄။	အားအေးပေးစနစ်	၈			✓	
၅။	ကော့ကော့ပေးစနစ်	၉			✓	
၆။	ကပ်စက်မှုစနစ်	၁		✓		
၇။	ရေပေးစနစ်	၂		✓		
၈။	ကော့ကော့ပေးစနစ်	၅		✓		
၉။	အားအေးပေးစနစ်	၁၀	✓			
၁၀။	ပျက်စီးမှုစနစ်	၁၂	✓			
၁၁။	ရေပေးစနစ်	၁၁		✓		
၁၂။	ရေပေးစနစ်	၆		✓		
၁၃။						

ပိတ်ဆို့ရေးအဖွဲ့

ကျား - ၅၀

မ - ၆၂

မှတ်တမ်းတင်သူ 

ရာထူး ဦးစိုးချစ်မြတ်

အမည် ယုတ္တဝဇ္ဇာ၊ ဦးစိုးမြတ်

လုပ်ငန်းဆောင်ရွက်မှုမှတ်တမ်းဝါတ်ပုံများ



