

ပြည်ထောင်စု သမ္မတမြန်မာနိုင်ငံတော် အစိုးရ
စိုက်ပျိုးရေး ၊ မွေးမြူရေးနှင့် ဆည်မြောင်းဝန်ကြီးဌာန
ကျေးလက်ဒေသဖွံ့ဖြိုးတိုးတက်ရေး ဦးစီးဌာန
တနင်္သာရီမြို့နယ်



လူထုဗဟိုပြု စီမံကိန်း
National Community Driven Development Project
(NCDDP)



ကျေးရွာဖွံ့ဖြိုးရေး အစီအစဉ်
Village Development Plan (VDP)
စံပယ်ကုန်း ကျေးရွာ၊ တကူ အုပ်စု ။

၂၀၁၆ - ၂၀၁၇ ခုနှစ်

တနင်္သာရီမြို့

မာတိကာ

၁။	မြို့နယ်မြေပုံ	
၂။	ကျေးရွာအုပ်စုပြမြေပုံ(တည်နေရာ)	
၃။	ကျေးရွာအခြေခံအချက်အလက်များ	
၄။	လူထုပူးပေါင်းပါဝင်သော လူမှုဆန်းစစ်ခြင်းနှင့် အကဲဖြတ်ခြင်းလုပ်ငန်းစဉ် (PSA/PRA) အကျဉ်းချုပ်ဇယား	
၅။	ကျေးရွာဖွံ့ဖြိုးရေးအစီအစဉ်အတွက်အသုံးပြုခဲ့သော PRA tools များနှင့် တစ်ခုချင်းစီအတွက် သုံးသပ်ချက်များ	
၆။	ကော်မတီဝင်များရွေးချယ်ခြင်းနှင့်ကျေးရွာဖွံ့ဖြိုးရေးအစီအစဉ်ဆောင်ရွက်မှုမှတ်တမ်းခါတ်ပုံများ	
၇။	ကော်မတီဝင်များစာရင်း	
၈။	ကျေးရွာအချက်အလက်(ပုံစံ-၁)	
၉။	စီမံကိန်းစက်ဝန်းအချိန်ဇယား(ပုံစံ-၂)	
၁၀။	ကျေးရွာဖွံ့ဖြိုးရေးဦးစားပေးအစီအစဉ်(ပုံစံ-၃)	
၁၁။	ကျေးရွာအုပ်စုစီမံကိန်းလုပ်ငန်းခွဲရွေးချယ်ခြင်း(ပုံစံ-၄)	
၁၂။	အစည်းအဝေးတက်ရောက်သူများစာရင်း(ပုံစံ-၁၂)	
၁၃။	အစည်းအဝေးမှတ်တမ်း	
၁၄။	VDPအရည်အသွေးထိန်းချုပ်မှု	
၁၅။	ကဏ္ဍအလိုက်ဦးစားပေးဖွံ့ဖြိုးရေးလုပ်ငန်းများ	

၁။ တနင်္သာရီမြို့နယ်ပြ မြေပုံ

MIMU



Myanmar Information Management Unit

Tanintharyi Township - Tanintharyi Region



Schweizerische Eidgenossenschaft
Confédération suisse
Confederazione Svizzera
Confederaziun Svizra
Humanitarian Aid
and Civil Protection
Embassy of Switzerland in Myanmar

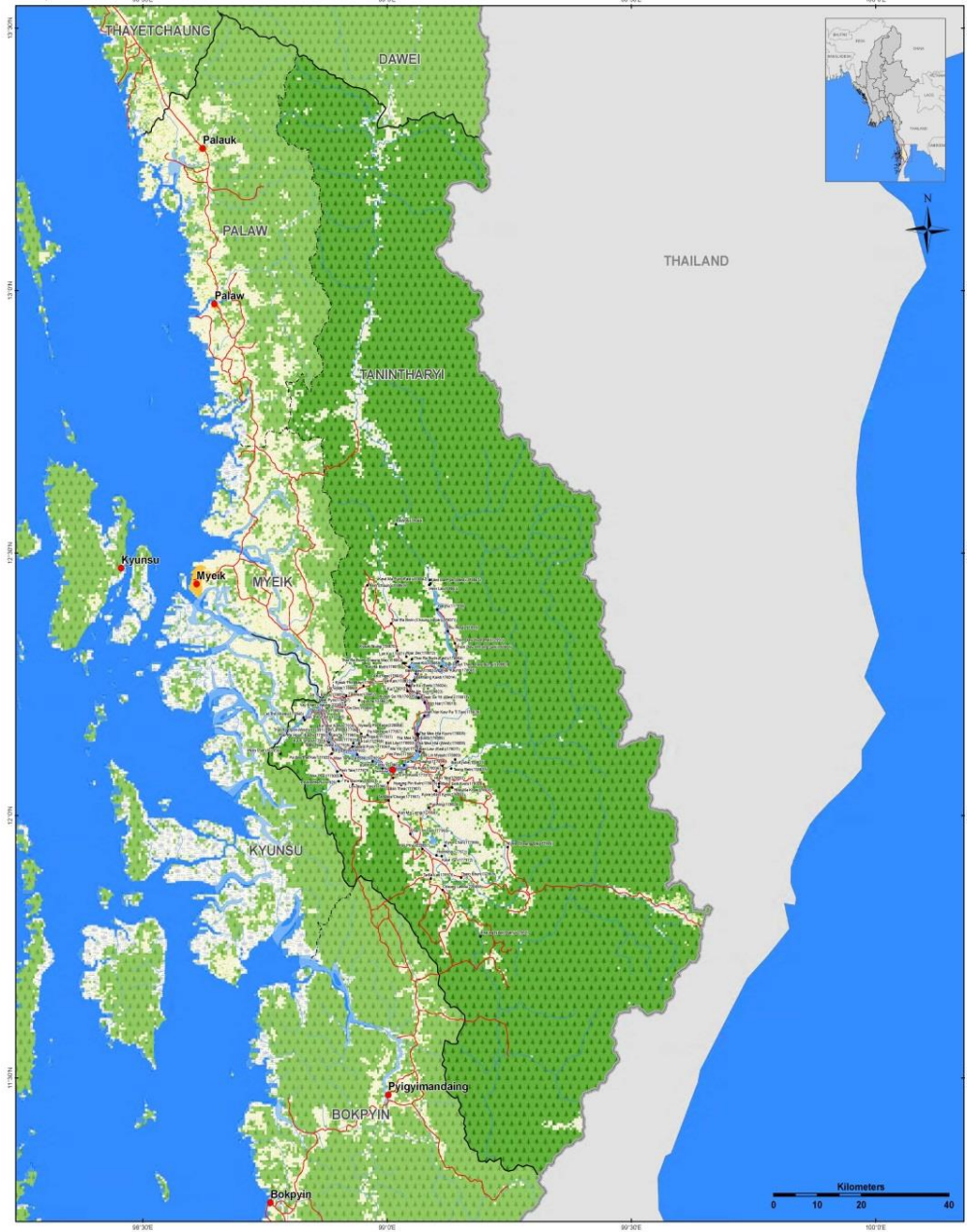

Map ID: MIMU/154-03
 Creation Date: 09 Dec 2013 A1
 Projection/Datum: Geographic/WGS84

Data Source:
 BASE MAP - MIMU/Boundaries - WFF modified by MIMU/2008
 Landcover - LP DAAC - MCD12Q1 2011 V3 S1 GP (Type1)
 Place name - Ministry of Home Affair (GAD)
 Translated by MIMU

Legend		Landcover	
• Villages	Stream	Forest	Snow Ice
• Towns	Coast	Mixed Forest	Build-up Area
— Road	— Township Boundary	Wetland	Bare Land
— Railways	— District Boundary	Grassland	Water
— Non-Perennial/Intermittent/Floating	— State Boundary	Shrubland	
— Perennial/Permanent	— International Boundary		

Myanmar Information Management Unit (MIMU) is a common resource of the Humanitarian Country Team (HCT) providing information management services, including GIS mapping and analysis, to the humanitarian and development actors both inside and outside of Myanmar.

Map produced by the MIMU. E-mail: info.mimu@undp.org
 Website: www.themimu.info

တနင်္သာရီမြို့နယ်၊ ကျေးရွာအုပ်စုများပြမြေပုံ

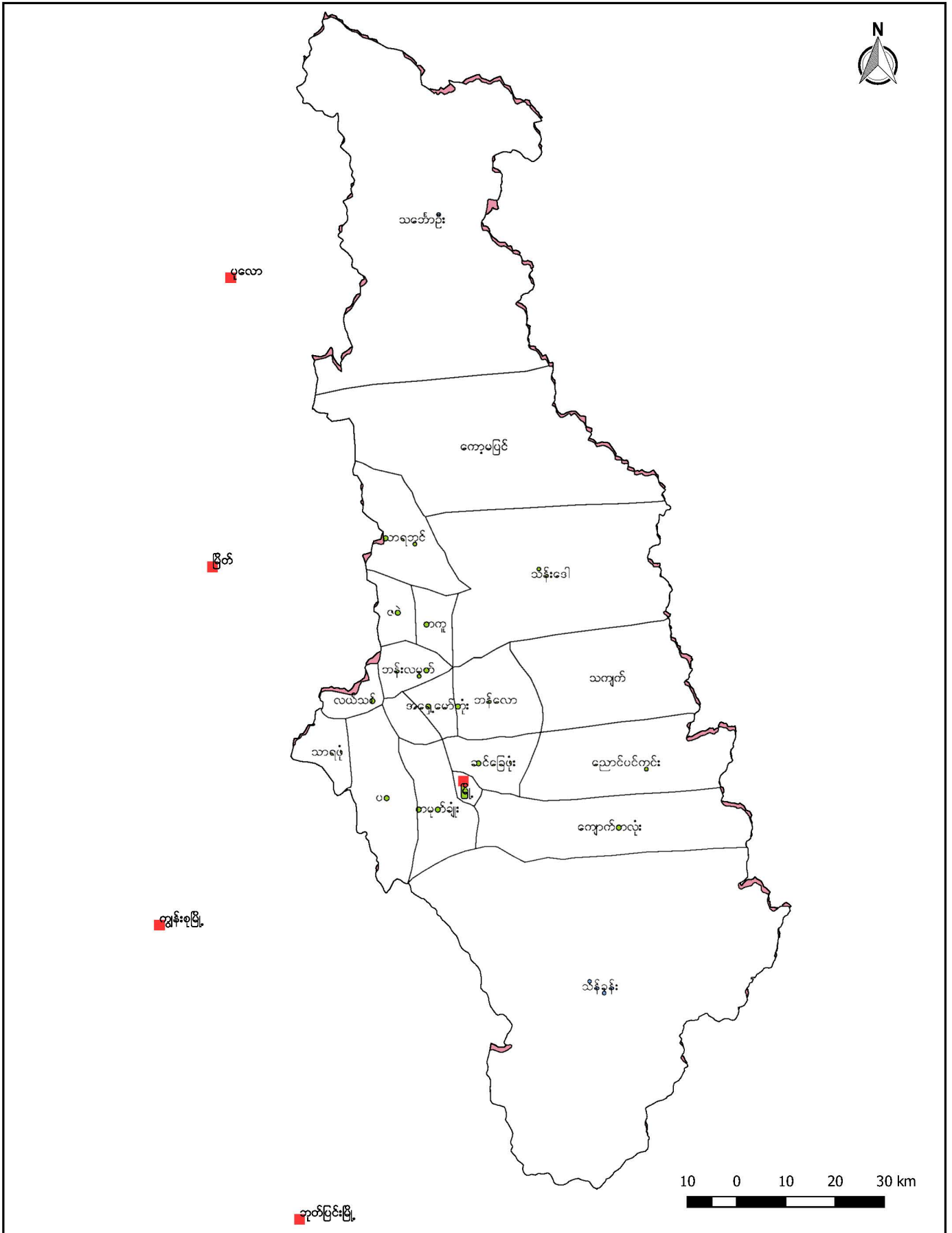

၂။ တကူကျေးရွာ အုပ်စုပြ မြေပုံ

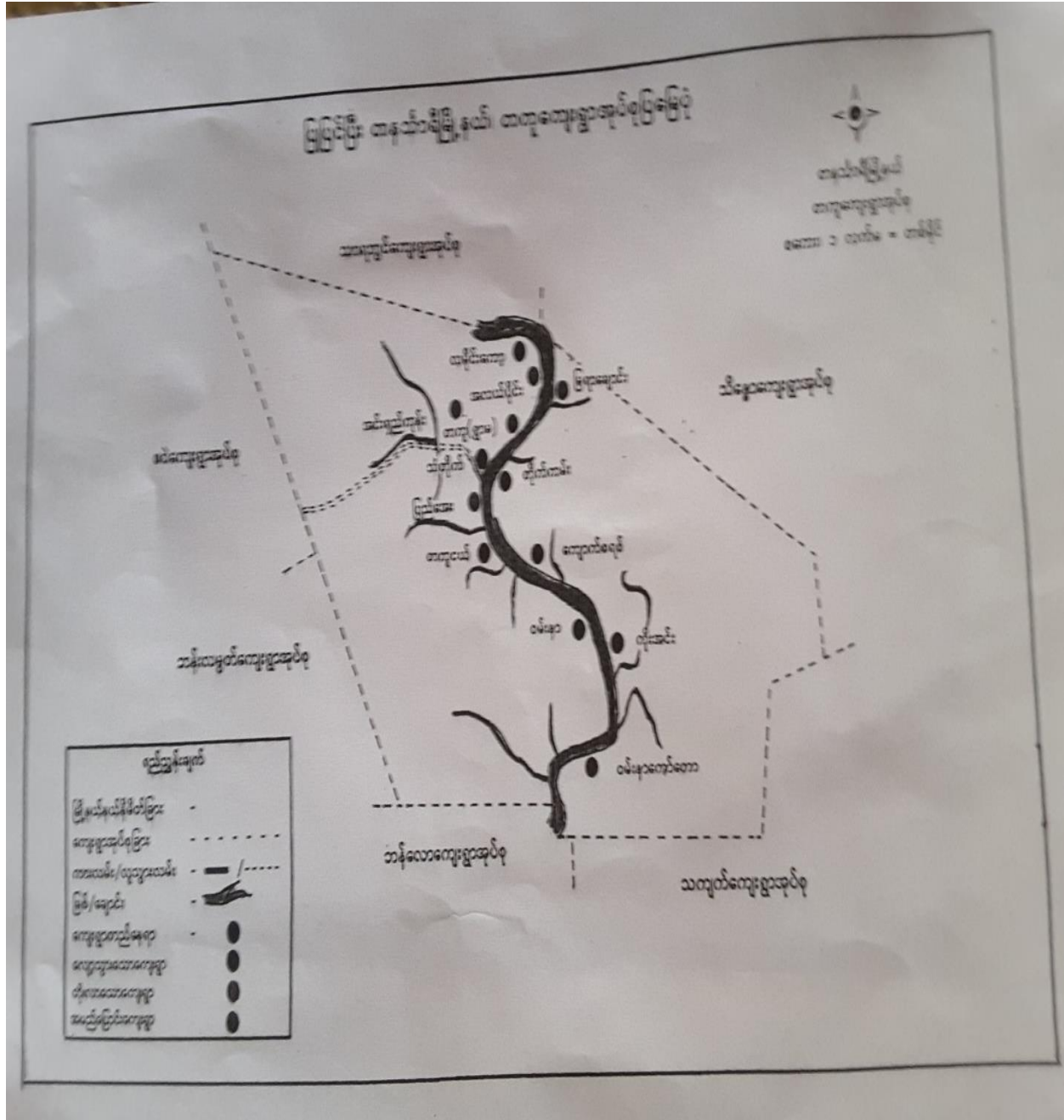

၃။ အုပ်စုတွင်ပါဝင်သောကျေးရွာများစာရင်း

၁။ မြရာချောင်း

၂။ တိုက်ကမ်း

၃။ ကျောက်စရစ်

၄။ ကိုးအင်း

၅။ ကော်တော

၆။ ဝမ်းနာ

၇။ တကူငယ်

၈။ ပြည်အေး

၉။ သံတိုက်

၁၀။ အင်းရှည်ကုန်း

၁၁။ စံပယ်ကုန်း

၁၂။ ရွာမ

၁၃။ အလယ်ပိုင်း

၁၄။ လမိုင်းကော့

၃။ ကျေးရွာအခြေခံအချက်အလက်များ

စံပယ်ကုန်းကျေးရွာသည် ၊ တကူရွာ၏ ရွာအဝင်လမ်းမကြီးပေါ်တွင်တည်ရှိသည်။ ဖွံ့ဖြိုးမှု အလွန် အားနည်းသော ကျေးရွာတစ်ရွာဖြစ်ပါသည်။ လူနေမှုဘဝနိမ့်ကျပြီး နေ့စားလုပ်သားများသာ စားဝတ်နေရေး အတွက် မှီခိုနေရသော ကျေးရွာတစ်ရွာ ဖြစ်ပါသည်။ ဘာသာရေး ကျောင်းဆောင်များ မရှိခြင်း၊ ကျေးရွာ ကိုယ်ထူကိုယ်ထ မူလတန်းကျောင်းတစ်ကျောင်း တည်ဆောက် ထားခြင်း၊ စာသင်သား ခလေးငယ်များအတွက် မိုးရာသီ အချိန်တွင် ပညာသင်ကြားချိန်တို့တွင် အလွန်းခက်ခဲပါသည်။ ကျေးရွာလူထုတို့သည် ညီညွတ်စည်း လုံးမှု၊ အသင်းအဖွဲ့ပူးပေါင်းပါဝင်မှုအားကောင်းလှသည်။ လက်ရှိ ရွာတွင်းလမ်းမှာ ကတ္တရာလမ်းဖြစ် ပြီး မိုးရာသီအချိန်တွင် ရေကြီးခြင်းများ ဖြစ်ပေါ်လေ့ ရှိပါသည်။ အုပ်စုကျေးရွာနှင့် စံပယ်ကုန်းကျေးရွာ ခရီးအ ကွာအဝေးမှာ (၁) မိုင်ခန့် ကွာဝေးပါသည်။ ခြောက်သွေ့ ရာ သီ တွင် (၁၅)မိနစ် ခန့်ကြာပြီး၊ မိုးရာသီအချိန်တွင် (၁၅) မိနစ် ခန့် ကြာမြင့်ပါသည်။ အဓိကအားထားရ သောယာဉ်မှာ မော်တော်ဆိုင်ကယ် ဖြစ်ပါသည်။ အဓိက အားထားရသောစီးပွားရေး မှာ လယ်၊ ဥယျာဉ်နှင့် တောင်ယာတို့ ဖြစ်ပါသည်။ ယခင် စံပယ်ကုန်း အမည် မပေါက်သေးခင်က လူ အနည်းစု တို့သည် အလယ်ရိုးမဟု အမည်တွင်သော နေရာတွင်း လယ်တဲများထိုးပြီး တောင်ယာခုတ်၊ ဥယျာဉ်စိုက်ခြင်းများပြုလုပ်ကြပြီး ခြောက်အိမ်ထောင်သော လူစုတို့ စတင်နေထိုင်ရာမှ ခြောက်အိမ်စု ဟု ခေါ်တွင်လာပြီး နောင် နှစ်များကြာလာသောအခါ အိမ်ထောင်စုများတိုးတက်လာခြင်း အပေါ် မူတည် ပြီး စံပယ်ကုန်းဟု နောက်ပိုင်းတွင် အမည် ပေါ်ပေါက်လာခြင်းဖြစ်ပါသည်။ ပြည်ထဲရေးမှာ အမည် မပေါက်သေးသောကျေးရွာ တစ်ရွာဖြစ်ပါသည်။

ကျေးရွာ အခြေခံ အလက်များ

စီပယ်ကျေးရွာသည် တကျွန်းကျေးရွာအုပ်စု၏

ကျေးရွာ တစ်ရွာအဖြစ် ၂၀၀၀ ခုနှစ်မှစ၍

အိမ်ခြေ ခြောက်အိမ်ဖြင့် စတင်နေထိုင်ခဲ့ကြ၍

ခြောက်အိမ်မှ ဟု ခေါ်ဝေါ်ကြ၍ ဟု ၂၀၁၆ ခုနှစ်

တွင် ကိုယ်တူကိစ္စ စာအုပ်ကျောင်းအား တည်

ဆောက်ခဲ့ပြီး အိမ်ခြေ မြားလည်း ၅၀ အိမ်နေ

ထိုင် ခဲ့လာသောကြောင့် စီပယ်ကျွန်းဟု အမည်

ပြောင်းလဲခဲ့ပါသည်။ ကျွင်းလှည့်များ အားလည်း

နေထိုင်ကြပါသည်။ ဗဟို၊ ဗဟို၊ ၁၂ ဦး၊ ၆၅ ၄ ဦး

ရှိပြီး အများစုမှာ အိမ်ထောင်ဦးစီး ၂ ဦး

ရှိပါသည်။ ၁၅ နှစ်အထက် အများစုမှာ အများစု

၁၀ ဦးရှိပါသည်။ ဗဟို ၂ ဦး၊ ၆၅ ၂၅ ဦး၊ ကျွင်း

၃၀ ဦး အတူတကွ နေထိုင်ကြပါသည်။ ကိုယ်တူ

ကိုယ်ထဲ များစွာကျောင်းကျောင်းရှိ၍ ဆရာ-ဆရာမ

များသည် ရွာတွင်းမှ ထိုင်သူများ ပါကြပါသည်။

ကျန်းမာရေး အထွက် အချိန်များမှာ ဆရာမများရှိ

ပါသည်။

လက်ခံဖွဲ့စည်းမှုများ ပိုမိုကောင်းမွန်စေရန်အတွက် လက်ခံဖွဲ့စည်းမှုများ
 လျှင်မြန်စေရန်အတွက် အောက်ဖော်ပြပါအတိုင်း ဆောင်ရွက်ရမည်။
 ၁။ အောက်ဖော်ပြပါအတိုင်း အောက်ဖော်ပြပါအတိုင်း ဆောင်ရွက်ရမည်။
 ၂။ အောက်ဖော်ပြပါအတိုင်း အောက်ဖော်ပြပါအတိုင်း ဆောင်ရွက်ရမည်။
 ၃။ အောက်ဖော်ပြပါအတိုင်း အောက်ဖော်ပြပါအတိုင်း ဆောင်ရွက်ရမည်။
 ၄။ အောက်ဖော်ပြပါအတိုင်း အောက်ဖော်ပြပါအတိုင်း ဆောင်ရွက်ရမည်။
 ၅။ အောက်ဖော်ပြပါအတိုင်း အောက်ဖော်ပြပါအတိုင်း ဆောင်ရွက်ရမည်။
 ၆။ အောက်ဖော်ပြပါအတိုင်း အောက်ဖော်ပြပါအတိုင်း ဆောင်ရွက်ရမည်။
 ၇။ အောက်ဖော်ပြပါအတိုင်း အောက်ဖော်ပြပါအတိုင်း ဆောင်ရွက်ရမည်။
 ၈။ အောက်ဖော်ပြပါအတိုင်း အောက်ဖော်ပြပါအတိုင်း ဆောင်ရွက်ရမည်။
 ၉။ အောက်ဖော်ပြပါအတိုင်း အောက်ဖော်ပြပါအတိုင်း ဆောင်ရွက်ရမည်။
 ၁၀။ အောက်ဖော်ပြပါအတိုင်း အောက်ဖော်ပြပါအတိုင်း ဆောင်ရွက်ရမည်။

၄။ လူထု ပူးပေါင်းပါဝင်သော လူမှု ဆန်းစစ်ခြင်းနှင့် အကဲဖြတ်ခြင်း လုပ်ငန်းစဉ် (PSA/PRA) အကျဉ်းချုပ်

စဉ်	အကြောင်းအရာ	ရက်စွဲ	ဦးတည် အုပ်စု	တက်ရောက်သူ			အဓိကဆွေးနွေးချက်များ
				ကျား	မ	ပေါင်း	
၁	လူမှု/စီးပွားရေးအဆင့် သတ်မှတ်ခြင်း (Wealth Ranking)	27.4.2016	ချမ်းသာ၊ အလယ်လတ်၊ ဆင်းရဲ အလွန်ဆင်းရဲ အုပ်စုများ	13	22	35	ကျေးရွာလူထုအတွင်းရှိ ထိခိုက်လွယ်သူများ အရေအတွက်ကို သိရှိရန် နှင့် လုပ်ငန်း၏ အကျိုးခံစားမှုတွင် ၎င်းတို့၏ ဦးရေးပါဝင်မှုကို သိရှိရန်အတွက် ကြွယ်ဝမှု အဆင့်သတ်မှတ်ခြင်းကို ကျေးရွာသူ/သား များ၏ သဘောတူညီချက်ဖြင့် ဆွေးနွေးမှု ပြုလုပ်ခဲ့ပါသည်။
၂	ရာသီခွင်ပြကွဲဒီဇိုင်း (Seasonal Calendar)	27.4.2016	ကော်မတီ ဝင်များ နှင့်ကျေးရွာလူထု	13	22	35	ကျေးရွာလူထု၏ ဝင်ငွေနည်းဆုံး/များဆုံးလ၊ ပြောင်းရွှေ့လုပ်ငန်း၊ ကွမ်းသီး၊ လယ်လုပ်ကာလ၊ ရာသီပေါ်သီးနှံကာလ၊ တောင်ယာ ခုတ်ခြင်း နှင့် စပါးရိတ်ခြင်း ကာလစသည်တို့ကို ဆွေးနွေးခဲ့ပါသည်။
၃	ကျေးရွာ လူမှုရေး၊ သံယာဇာတပြမြေပုံ (Social Map & Resource Map)	27.4.2016	ကျေးရွာလူထု	13	22	35	အခြေခံ အဆောက်အအုံ၊ လယ်ယာ နှင့် ဥယျာဉ်ခြံ၊ ချောင်းနှင့် တံတား၊ လမ်းပန်းဆက်သွယ်ရေး လူမှုအခြေအနေနှင့်တောတောင်ရေမြေ သဘာဝ ပြုမြေပုံကို ရေးဆွဲခဲ့ပါသည်။

စံပယ်ကုန်း ကျေးရွာ၊တကူကျေးရွာ အုပ်စု ၊ တနင်္သာရီမြို့နယ်။

၄	ပြဿနာ သစ်ပင် (Problem Tree)	27.4.2016	ကော်မတီဝင် များ နှင့်ကျေးရွာလူ ထု	13	22	35	တက်ရောက်သူများကို အုပ်စု သုံးစု ဖွဲ့၍ ပြဿနာများ ကို အတူတကွဖော်ထုတ် ဆွေးနွေး ခဲ့ရာ ရေအခက်အခဲ၊ မီးအခက်အခဲ နှင့် လမ်းပန်း ဆက်သွယ်ရေး ခက်ခဲ ကျန်းမာရေးအခက်အခဲများတူညီစွာထွက်လာ ပါသည်။
၅	ပင့်ကူအိမ်ကွန်ယက် (Spider Web)	27.4.2016	ကော်မတီဝင် များ နှင့်ကျေးရွာလူ ထု	13	22	35	အမျိုးသား/သမီးများ၏ အခွင့်ရေးတန်းတူညီမျှ ရှိမှု/ မရှိမှု၏အကြောင်းရင်းများကိုလည်း ထည့်သွင်း ဆွေးနွေး ခဲ့ကြသည်။
၆	အဖွဲ့စည်းချိတ်ဆက်ပုံ (Venn Diagram)	27.4.2016	ကျေးရွာလူထု	13	22	35	ကျေးရွာများနှင့်အတူ ကျေးရွာအတွင်းရှိ အဖွဲ့အစည်းများ၊ ပြင်ပအဖွဲ့အစည်းများနှင့် မည်ကဲ့သို့ ချိတ်ဆက် လုပ်ဆောင်နေမှုများကို ဆွေးနွေးခဲ့ကြပါသည်။
၇	ကျေးရွာ၏ (၅) နှစ်စာ ဦးစားပေးစီစဉ်ပြဇယား (Metric Ranking)	27.4.2016	ကော်မတီဝင် များ နှင့်ကျေးရွာလူ ထု	13	22	35	ကျေးရွာလူထု၏ အဓိကလိုအပ်ချက်ကို ဖော်ထုတ် ပြီး ဦးစားပေးလုပ်ငန်းများကို မဲခွဲဆုံးဖြတ် ဆွေးနွေးခဲ့ကြသည်။

၆	ကျေးရွာ၏ (၅) နှစ်စာ ဦးစားပေးစီစဉ်ပြုလား (Metric Ranking)	30.1.17	ကော်မတီဝင်များ နှင့်ကျေးရွာလူထု	25	36	53	ကျေးရွာလူထု၏ အဓိကလိုအပ်ချက်ကိုသိရှိစေရန်၊ကျေးရွာ၏အနာ ဂတ်ကိုအကောင်အထည်ဖော်နိုင်ရန်၊ကျေးရွာ၏အ ခက်အခဲကိုဖြေရှင်းနိုင်ရန်
---	--	---------	------------------------------------	----	----	----	--

၅။ကျေးရွာဖွံ့ဖြိုးရေးအစီအစဉ်အတွက်အသုံးပြုခဲ့သော PRA Tools များနှင့် တစ်ခုချင်းစီအတွက်သုံးသပ်ချက်များ

၅.၁။ ဥစ္စာနေ ကြွယ်ဝမှု အဆင့် သတ်မှတ်ခြင်း

ဥစ္စာနေ ကြွယ်ဝမှု အဆင့် သတ်မှတ်ခြင်း ဖြေယာ

စံပါယ်ကုံး ၈၁

အမျိုးအစား	သတ်မှတ်ချက် / ညွှန်းကိန်းများ	ဆိပ်ကမ်းရအရေအတွက်	ဇုန်အမြင့်
ချွန်သား	တိုက်မိတ် / အကျင်းအမယ်	၀	၀
ကုန်အိတ်	စားနပ်ရိက္ခာအားဖြင့် ပျော်စရာလယ်၊ အသစ်အဆင့်	၁	၇.၅၇
ဆင်းရဲ	ကင်းမဲ့လျက် ကျပ်စား / ရေအားလုံး	၂	၆၇.၆၇
အလွန်ဆင်းရဲ	ရေမရှိ	၃	၂၇.၇၂
		<u>၁၅</u>	
		၉၆	

ဥစ္စာနေ ကြွယ်ဝမှု အဆင့် သတ်မှတ်ခြင်း အပေါ်သုံးသပ်ချက်များ

ချမ်းသာ	အလယ်အလတ်	ဆင်းရဲ/ အလွန်ဆင်းရဲ
<p>ကျေးရွာလူထုမှ ချမ်းသာသည်ဆိုသည့် သတ်မှတ်ချက် ကို တိုက် ၊ ကား တို့ပိုင်ဆိုင်သူများကို သတ်မှတ်ပါသည်။</p>	<p>အလယ်အလတ်ဆင့်ကို သတ်မှတ်ရာတွင် ဥယျာဉ်ပိုင်ဆိုင်မှု ၊ ဆိုင်ကယ်၊ စားနိုင်သောက်နိုင် ဖြစ်သည်ဟု သတ်မှတ်ကြပါသည်။</p>	<p>ထိခိုက်လွယ်သူများ (ဆင်းရဲ) ကို သတ်မှတ်ရာတွင် ၎င်းတို့သည် အခြားသူများ၏ အိမ်တွင်မရှိဘဲ နေထိုင်ရသူများ၊ ကျပန်း အလုပ်လုပ်သူများ၊ မည့်သည့် ပိုင်ဆိုင်မှု မရှိသူများဖြစ်ကြောင်း သတ်မှတ်ကြပါသည်။</p>

သုံးသပ်ချက်

ကျေးရွာသားတို့သည် မိမိတို့ကိုယ်တိုင် ဆုံးဖြတ်ကြပြီး ကိုယ်တိုင် အမှန်တကယ် လက်တွေ့ ခံစားနေကြရသော လူနေမှု အဆင့်အတန်းများကို မိမိတို့ ပိုင်ဆိုင်မှု ကို ချပြကြခြင်း ဖြစ်ကြောင်း တွေ့ရပါသည်။ ထို့ကြောင့် စံပယ်ကုန်း ကျေးရွာ၏ ဆင်းရဲ မှု ၊ လိုအပ်ချက် များစွာရှိကြောင်း တွေ့ရှိရပါသည်။

အဆင့်	သတ်မှတ်ချက်	အင်ထောင်	စုစုပေါင်း
အဆင့်	<p>ဥစ္စာအကြွယ်ဝမှုဖြစ်ပေါ်</p> <p>သတ်မှတ်ချက်</p>		
ချုပ်:သစ်	<p>ကုမ္ပဏီ: ရောင်းဝယ်၊ ထုတ်ကုန်၊ ဥပဒေ၊ ဝိ.စေ၊ လေ့ပြင်၊ ချိန်ကယ်၊ ရွေးချယ်၊ ဓေး၊ ဖြတ်ထွက် (IV)၊ ဖုန်း၊ IPM ဝေါ:စက်ရုံ၊ ချိယ</p>	5	9.009
အလယ်အလတ်	<p>ဖြတ်၊ စေ၊ ခွ၊ ခိတ် (IV)၊ ဖုန်း၊ ဖြတ်ထွက်၊ ပျံ့ထောင်ချိန်၊ ချိန်ကယ်၊ အလုပ်ပြင်၊ ချိယ၊ လှည့်၊ တုတ်တုတ်</p>	10	18.18
ဆင်း:ရ	<p>ဝါ: ခိတ်၊ ဖြတ်၊ စေ၊ ခွ၊ ဖုန်း၊ အလှေ့၊ ဖြတ်ထွက်၊ ရေ:သစ်၊ စက်ရုံ၊ ချိန်ကယ်</p>	40	72.72

စံပယ်ကုန်း ကျေးရွာ

ဥစ္စာအမှတ်ကြွယ်ဝမှုဖြင့် ပြုစုပေး

ဥစ္စာအမှတ်ကြွယ်ဝမှုအား သုံးသပ်မည်ဆိုပါက
 စံပယ်ကုန်းကျေးရွာအနေဖြင့် ဥပဒေအရအကျိုးအမြတ်
 ကြည့်လျှင် ကွမ်းဘီး၊ ကျွဲ၊ ဝယ်နေကြခြင်း တိုက်အိမ်
 ဖြင့် နေထိုင်နိုင်ခြင်း ဥပမာအားဖြင့် ဝါးစား၊ ချောင်း
 ဖုံးခက်၊ လှေခတ်ခက်၊ ဆိုင်ကယ်၊ ချေးဆိုင်၊ ဓားတွဲ
 ခြက်ထွင်ခက်၊ TV၊ ဖုန်း၊ IPM၊ ဝါးခက်ရုံး၊
 ဆိုလာ များကို ပိုင်ဆိုင်ထားခြင်း ဖြစ်ကြောင်း သုံးသပ်
 ဆွေးနွေးရပါသည်။ အလယ်အလတ် အဆင့် နေထိုင်မှု
 စာအုပ်များမှာ ကြက်၊ ဝက်၊ နွား၊ ခဲတံ၊ များအား
 ဝမ်းစာအေး အတွက် ပြောကြားပြီး နေအိမ်များမှာ ပျဉ်
 စောင် အိမ်များနှင့် နေထိုင်ကြပါသည်။ ကချင်လူများ
 မှာ နွားလျှော် များ၊ တုတ်တုတ် များကိုလည်း ပိုင်ဆိုင်
 ထားကြောင်း ဆွေးနွေးရပါသည်။ ဆင်းရဲသော ဝါးစားများ
 တွင် ဝါးအိမ် များသာ နေထိုင်နိုင်ပြီး ကြက်၊ ဝက်၊ ခဲ
 များကိုလည်း ဝမ်းစာအေး အတွက် ပြောကြားကြပါ
 သည်။ နေ့စားအလုပ်များသာ လုပ်ကိုင်ဆောင်ရွက်နေ
 ခြင်းကြောင့် ကျန်းမာရေး ကိစ္စကလေးများမှာ တွင်
 ပိုက်ဆံချေးငှား၍ ဆေးကုသရသော ကြောင့် အကြွေး
 အငှားများလည်း ဖြစ်ကြသည်ကို သုံးသပ်ရပါသည်။

၅.၂။ ရာသီခွင်ပြ ဖြေခွဲခြားခြင်း

တက္ကသိုလ်ကျေးရွာအုပ်စု			ရာသီခွင်ပြဖြေခွဲခြားခြင်း										စံပယ်ကျေးရွာ				
စတုရန်းမီတာ	ပျက်စီးခြင်း	စီမံခန့်ခွဲခြင်း	မိုးရာသီ	အနွယ်	အေးရာ	အပူ	အပူ	အပူ	အပူ	အပူ	အပူ	အပူ	အပူ	အပူ	အပူ	အပူ	အပူ
အပူ																	
အပူ																	
အပူ																	
အပူ																	
အပူ																	
အပူ																	
အပူ																	
အပူ																	

ရာသီခွင်ပြုပြင်ကွဲပြားမှုအကြောင်းကို ဆွေးနွေးသုံးသပ်ရာတွင် အောက်ပါတို့ကို တွေ့ရှိခဲ့ပါသည်။

<ul style="list-style-type: none"> - စီးပွားရေး 	<ul style="list-style-type: none"> - ကျေးရွာ၏ အဓိက စီးပွားရေးလုပ်ငန်းမှာ ကွမ်းသီး ဖြစ်ပါသည်။ ရွာသူ/သားများသည် ကဆုန်လမှ နယုန်လအထိ ဝင်ငွေနည်းသောလဖြစ်ပြီး သီတင်းကျွတ်လ နှင့် တန်ဆောင်မုန်းလအချိန်သည် ကွမ်းသီး ကောက်ရသည့် လများ ဖြစ်သောကြောင့် ဝင်ငွေကောင်းသောလဖြစ်ပါသည်။ - ဝင်ငွေနည်းသည့် ထိုကာလများတွင် စပါးစိုက်ခြင်း၊ စပါးရိတ်ခြင်း၊ တောင်ယာခုတ်ခြင်း၊ ရာသီသီးနှံများစိုက်ပျိုးခြင်းကို အဓိကထားလုပ်ကိုင်ကြပါသည်။ -
<ul style="list-style-type: none"> - ရေကြီးခြင်းကာလ 	<ul style="list-style-type: none"> - ဝါဆို၊ ဝါခေါင်ကာလတွင် မြစ်ရေကြီးခြင်းများရှိပါသည်။
<ul style="list-style-type: none"> - ရာဘာချက်/စိုက် ကာလများ 	<ul style="list-style-type: none"> - တပေါင်းမှ ကဆုန်လများနှင့် တော်သလင်းနှင့် နတ်တော်လများသည် ရာဘာ ချက်ခြင်း များပြုလုပ်ကြပါသည်။ ကဆုန်လနှင့် နယုန်လများ မှာ ရာဘာစိုက်ခြင်း များပြုလုပ်ကြပါသည်။
<ul style="list-style-type: none"> - တောင်ယာစိုက်ကာလ 	<ul style="list-style-type: none"> - တောင်ယာခုတ်/စိုက်ကာလသည် တန်ဆောင်မုန်းလ မှ ပြာသိုလအထိ ဖြစ်ပြီး တပိုင်းတွဲလမှ တပေါင်းလများ တွင် ရိတ်သိမ်းခြင်းများပြုလုပ်ကြပါသည်။

သုံးသပ်ချက်

စံပယ်ကုန်းကျေးရွာသည် ဖွံ့ဖြိုးတိုးတက်မှုကိုများစွာလိုအပ်နေပါသည်။ ရာသီအလိုက် စိုက်ပျိုး သီးနှံများ မှာ ကွမ်းသီး၊ လယ်၊ တောင်ယာ၊ ကိုင်း ၊ ရာဘာချက်/စိုက်ပျိုးခြင်းများ ရှိပါသည်။ ရာသီခွင် ပြဿနာကို သုံးသပ်ခြင်းအားဖြင့် ကျေးရွားသားများ၏ အလုပ်အားလပ်ချိန်များမှသာ စီမံကိန်းလုပ် ငန်း များကို အကောင်အထည်ဖော် ဆောင်ရွက်နိုင်မည်ဖြစ်ကြောင်းလေ့လာတွေ့ရှိရပါသည်။

စံပယ်ကျွန်းကျေးရွာ

ကုသီခွင်ဖြူဖောင်း သို့သပ်ချက် များ

စံပယ်ကျွန်းကျေးရွာတွင် တစ်နှစ်ပတ်

လည် လစဉ် ကုသီအလိုက် လုပ်ဆောင်ရာတွင် ကွမ်းခြံ ခိုက် ပျိုးခြင်း များ မိုးဥတုတွင် ခိုက် ပျိုးကြပြီ နွေဥတုတွင် ကွမ်းခြံ များကို ချိုးယူ ကြပါသည်။ ဇယပ်ယာများကိုလည်း မိုးဥတုတွင် ထွန်းယုတ် ခိုက် ပျိုးကြပြီ နွေဥတုတွင် ရိတ်ဆိမ်းခြင်း များကို လုပ်ဆောင် ကြ ပါသည်။

ကောင် ယာ ဝမ်းများကို တပိုးကွဲ ထပေါင်း လ များတွင် ဆာ လုပ်ဆောင် သည်ကိုတွေ့ရှိရပါသည်။ ကိုင်းခိုက် စောကုသီမှာ တော်သလင်း သီတင်းကျွတ် လများ တွင် ခိုက်ပျိုး နေကြကြောင်း တွေ့ရှိရပါသည် ရာဘာ များကို နွေဥတုတွင် ချက်ပြု အလောင်းဆုံးဖြတ် သည်ဟု သိရှိရပါသည်။ တစ်တရံတွင် ဝါဆို ဝါခေါင်းတွင် ရေကြီးခြင်း သဘာဝ ဆေး အန္တရာယ် များကိုလည်း ကျရောက် တတ်ပါသည်။

စံပယ်ကျွန်း ကျေးရွာ၏ ဝင်ငွေသည် နွေရာသီတွင် ဝင်ငွေ များ၍ မိုးရာသီတွင် ဝင်ငွေ မရှိကြောင်း တွေ့ရှိ ရပါသည်။ ထွက်ငွေ မှာ နွေရာသီတွင် မင်္ဂလာပွဲ များ ပေါများ၍ ထွက်ငွေ များ၍ မိုးရာသီတွင် ထွက်ငွေ သည် ဓာရိတ်များသာ ကုန်ကျကြောင်း သိ ရှိရပါသည်။

၅.၃။ ကျေးရွာ လူမှုရေး အရင်းမြစ်ပြ မြေပုံ

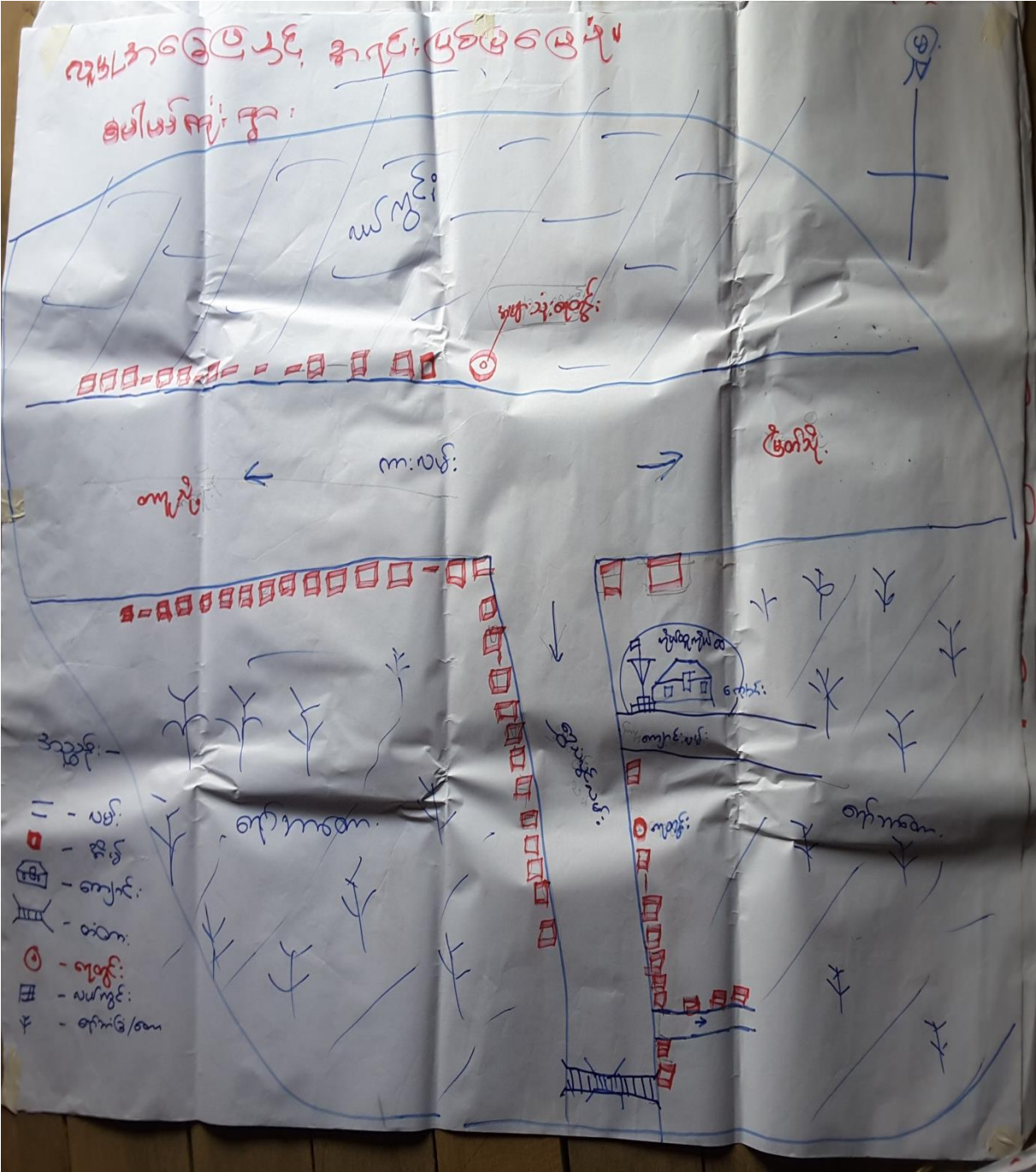

ကျေးရွာ လူမှုရေးအရင်းမြစ်ပြမြေပုံ

စံပယ်ကုန်း ကျေးရွာသည် တကူရွာ၏ ရွာအဝင်မိန်းလမ်းမကြီးပေါ်တွင် တည်ရှိပါသည်။ အုပ်စု ကျေးရွာနှင့် ခရီးမိုင် အကွာအဝေးမှာ (၁) မိုင် တွင်တည်ရှိပါသည်။ ခြောက်သွေ့ရာသီတွင် မော်တော်ဆိုင်ကယ်ဖြင့် အချိန် (၁၅) မိနစ် ၊ မိုးရာသီအချိန်တွင် မော်တော်ဆိုင်ကယ်ဖြင့် (၁၅) မိနစ် ခန့် ကြာမြင့်ပါသည်။ စံပယ်ကုန်းကျေးရွာတွင် ကျေးရွာမြေပုံ သုံးသပ်ချက်အရ ရွာ တွင်း ကိုယ်ထူကိုယ်ထ ကျောင်း တစ်ကျောင်း ရှိခြင်း ၊ သောက်သုံးရေတွင်း တစ်တွင်းရှိခြင်း၊ လယ်၊ ရော်ဘာခြံ နှင့် ကွမ်းတို့ ရှိပါသည်။ ရွာတွင်း တံတားတစ်ဆောင်ရှိပါသည်။ ရွာ၏ မြောက်ဘက်တွင် တကူရွာမ တည်ရှိပါသည်။

ရွာတွင်း အဓိက နေထိုင်သည့်လူမျိုးမှာ မြန်မာလူမျိုးများဖြစ်ပြီး ကရင်လူမျိုး အနည်းစုတို့လည်း နေထိုင်ကြပါသည်။

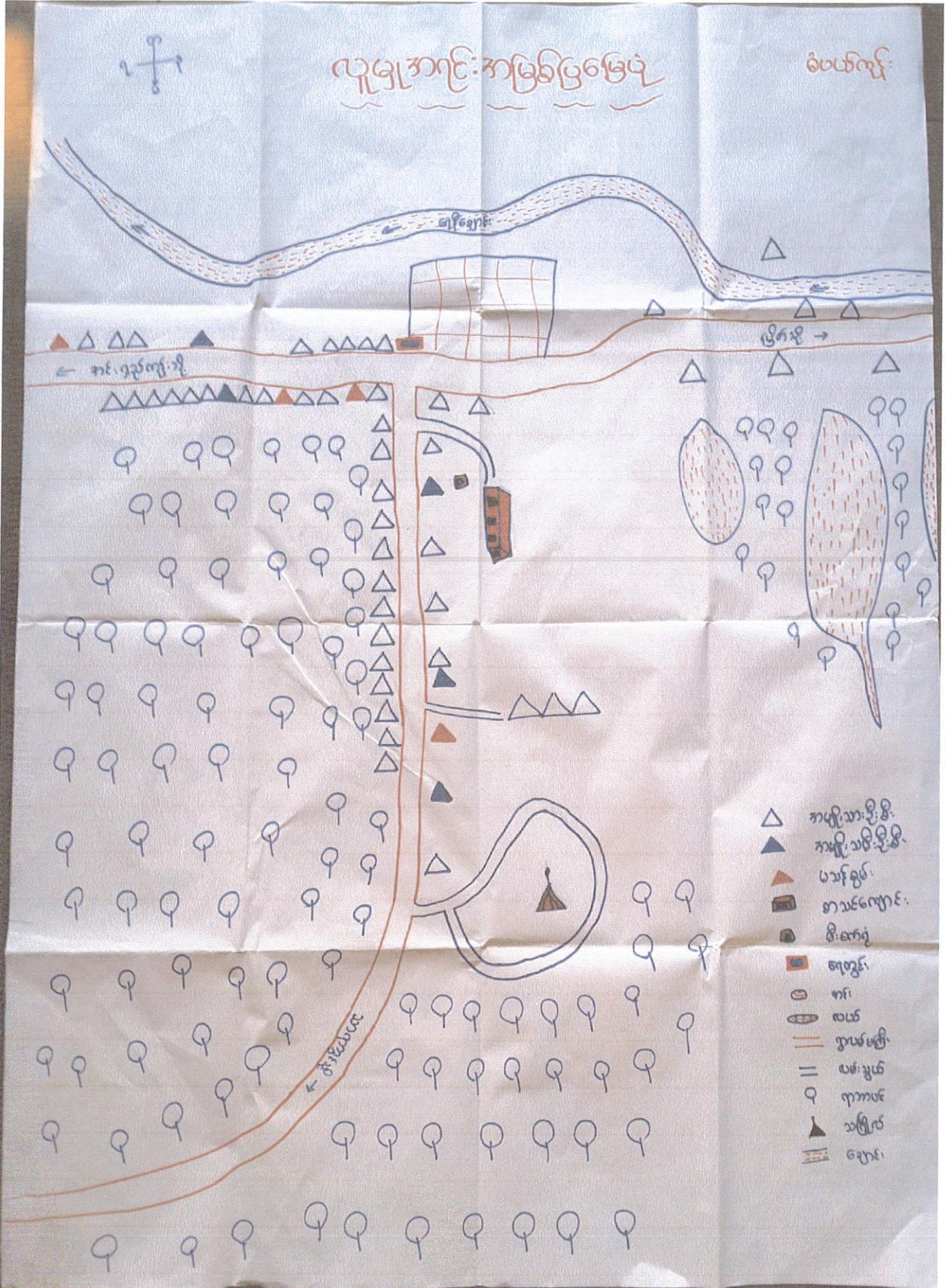

ခိပယဝ်ကျွဲးကျေးရွာ

လူ့ဖွံ့ဖြိုးရေးအခြေခံဗဟို

ခိပယဝ်ကျွဲးကျေးရွာ အရင်းအမြစ်ဖြန့်ဖြူးရေးအဖွဲ့ကျေးရွာ
 လူ့ဖွံ့ဖြိုးရေးအဖွဲ့များ၏ အဓိက ဘီးပွားရေးမှာ လေယာဉ်
 များ ခိုက်ပျိုးခြင်း ဂျာနယ်များ များ ခိုက်ပျိုးခြင်းဖြင့်
 အသက်မွေးဝမ်းကြောင့်အတွက် အရင်းအမြစ်တစ်
 ခုဖြန့်ပါသည်။ ဆင်းရဲသားအများစု နေထိုင်ရာ
 အလုပ်သမားများ ပေါ် များပါသည်။ ကိုယ်ထူကိုယ်ထာ
 များတန်း ကျောင်းလေးတွင် ပညာသင်ယူနေရပြီး
 အလုပ်တန်း ကျောင်း အထက်တန်း အဆင့်များကို
 အုပ်စုရွာသို့ သွားရောက်သင်ယူရပါသည်။ အင်းဒွဲ
 ရွာစားများလည်း ဆွေ့ရှေ့သို့ ငွေ ကျေးရွာတွင်
 အုပ်စုဒွဲစုပေါင်း လုပ်ကိုင်ဆောင်ထားရာ မီး
 သင်္ကြံလက်လည်း တည်ရှိကြောင်း ဆွေ့ရှေ့ရပါသည်။
 အမျိုးသမီးဦးစီး အိမ်ထောင်စု ၅ အိမ်ရှိပြီး မာန်စွမ်း
 အိမ်မှာ ၄ အိမ်ရှိနေကြောင်း ဆွေ့ရှေ့ရပါသည်။
 လူထုဗဟိုဖြူစိမ်းကိန်းမှ အကောင်အထည်ဖော်ထား
 ရာ မီးလင်းရေး မီးစက်ရုံကို လည်း ဆွေ့ရှေ့ရပါသည်။

၅.၄။ ပြဿနာသစ်ပင်

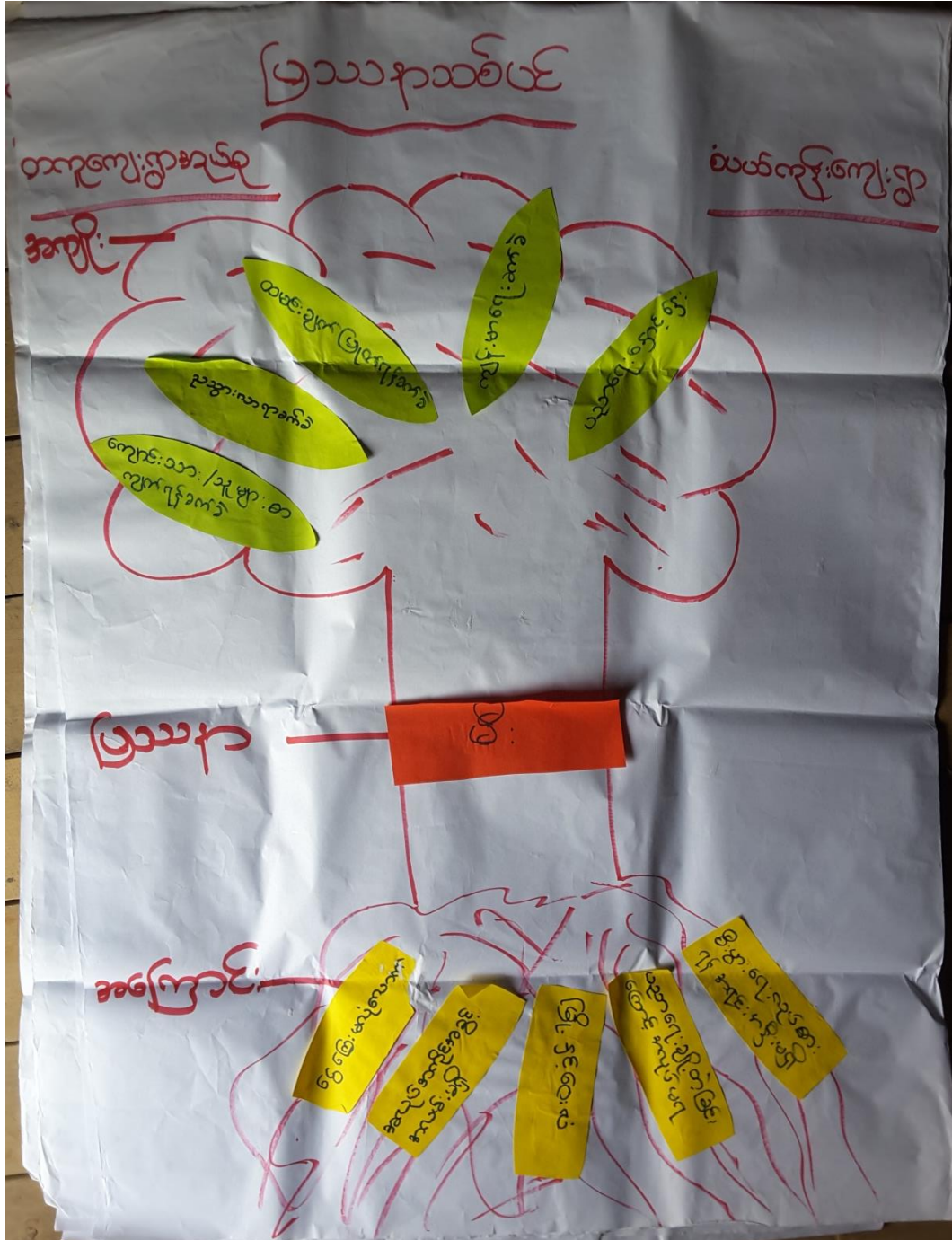

ပြဿနာသစ်ပင် သုံးသပ်ခြင်း

ပြဿနာသစ်ပင်ကိုလေ့လာဆန်းစစ်ရာတွင် ကျေးရွာသူ/သားတို့၏အဓိကလိုအပ်ချက်မှာ မီးလင်းရေးဖြစ်သည်။ မီးမရှိခြင်း၏ အကြောင်းတရားများကိုတင်ပြကြခြင်း ငွေကြေးမလုံလောက်ခြင်း၊ အလုပ်အကိုင်အခွင့်အလမ်းမရှိခြင်း၊ မြို့နှင့်ဝေးလံခြင်း၊ ပညာရေးချို့တဲ့ခြင်းကြောင့် အလုပ်အကိုင်မရရှိခြင်း၊ စီးပွားရေးမကောင်းခြင်းတို့ပါ တင်ပြဆွေးနွေးကြပါသည်။ အကျိုးတရားများကို ဆက်လက်ဆွေးနွေးကြခြင်း မီးမရှိခြင်း၏အကျိုးတရားများ ကျောင်းသား/သူများစာကျက်ရန် ခက်ခဲခြင်း၊ ညဘက်များတွင် သွားလာရ ခက်ခဲခြင်း၊ ထမင်းချက်ပြုတ်ရန်ခက်ခဲခြင်းနှင့် ကျန်းမာရေး တို့တွင် မီးမရှိခြင်းကြောင့် အခက်အခဲများ စွာတွေ့ကြရပါသည်။ ပြဿနာသစ်ပင်၏ သုံးသပ် ချက်များအရ ကျေးရွာသားတို့သည် မီးမရှိခြင်းသည် ကျေးရွာ၏ အဓိက လိုအပ်ချက်တစ်ခုဖြစ်ကြောင်း လေ့လာသုံးသပ်မိပါသည်။

၅.၅။ ပင့်ကူအိမ်ပြ မြေပုံ

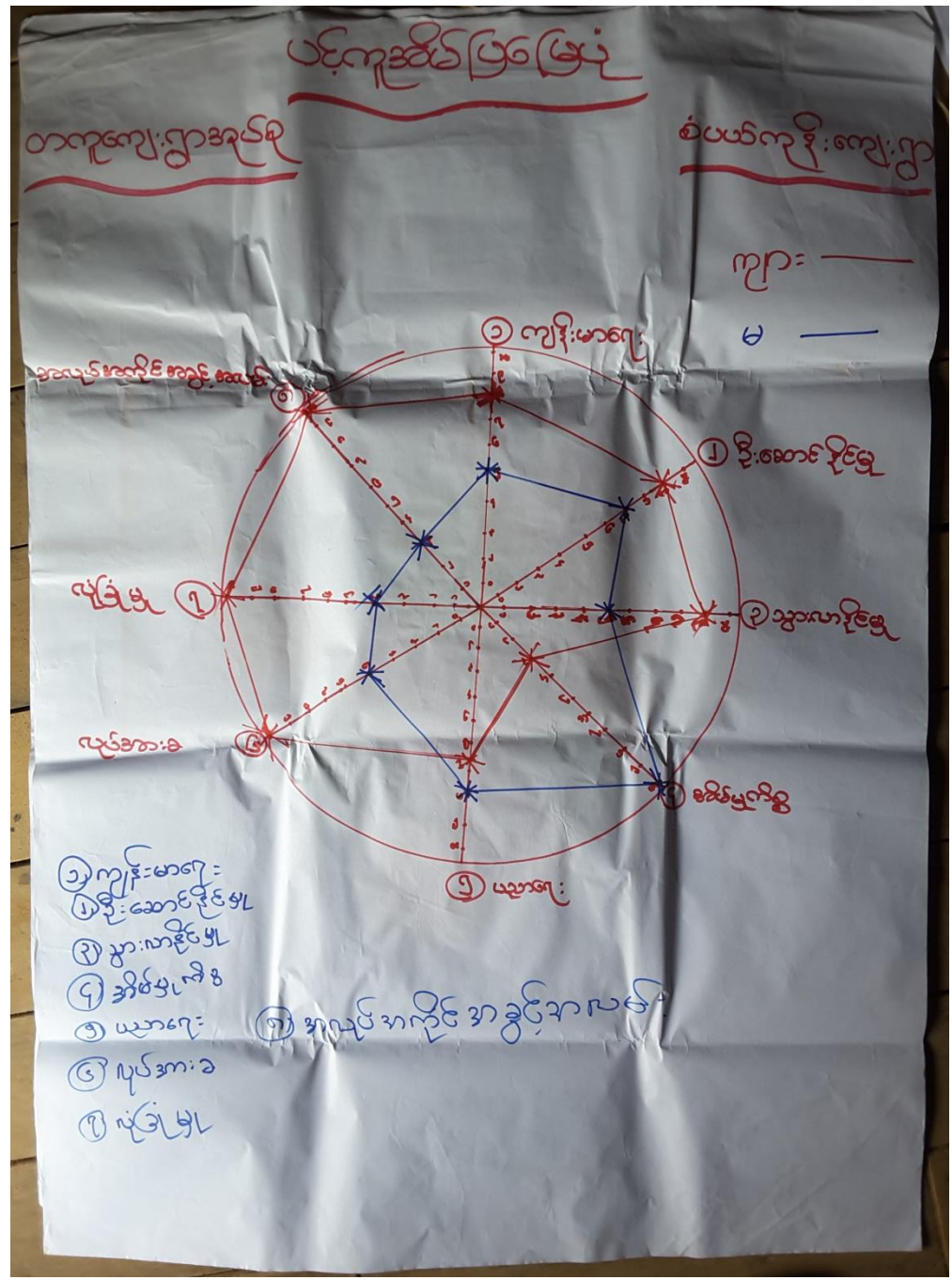

ပင့်ကူအိမ်ပြုမြေပုံသုံးသပ်ချက်

ပင့်ကူအိမ်ပြုမြေပုံ ဆွေးနွေးမှုများကို လေ့လာဆန်းစစ်ရာတွင် အမျိုးသား နှင့် အမျိုးသမီးများ၏ အခွင့်အရေးများကို နှိုင်းယှဉ်ရာတွင် နှိုင်းယှဉ်မှု (၉)ချက်ကိုဆွေးနွေးခဲ့ကြပါသည်။ ပညာရေး၊ အိမ်မှုကိစ္စ၊ လုပ်အားခ၊ လုံခြုံမှု၊ အလုပ်အကိုင်အခွင့်အလမ်း၊ ကျန်းမာရေး၊ ဦးဆောင်နိုင်မှုနှင့် သွားလာနိုင်မှု တို့ ဆွေးနွေးခဲ့ပါသည်။ အမျိုးသမီးများနှင့် အမျိုးသားများအခွင့်အရေးများကိုနှိုင်းယှဉ်ရာတွင် အမျိုးသမီး တို့သည် ပညာရေး နှင့် အိမ်မှုကိစ္စတို့တွင် အမျိုးသားများထက် ပိုနေခြင်း ၊ လုပ်အားခ၊ လုံခြုံမှု၊ အလုပ်အကိုင်အခွင့်အလမ်း၊ကျန်းမာရေး၊ ဦးဆောင်နိုင်မှုနှင့် သွားလာနိုင်မှုတို့တွင် အမျိုးသား များသည် အမျိုးသမီးများထက်သာနေခြင်းတို့အပေါ် သုံးသပ်ချက်များအပေါ် စံပယ်ကုန်းကျေးရွာတွင် အမျိုးသားများ၏ အခွင့်အလမ်းများ ပိုများနေကြောင်း လေ့လာသုံး သပ် မိပါသည်။

ပင်လူအိမ်ပြုစေမှု

ဝိပဿနာ

အမျိုးသား (-)
အမျိုးသမီး (-)

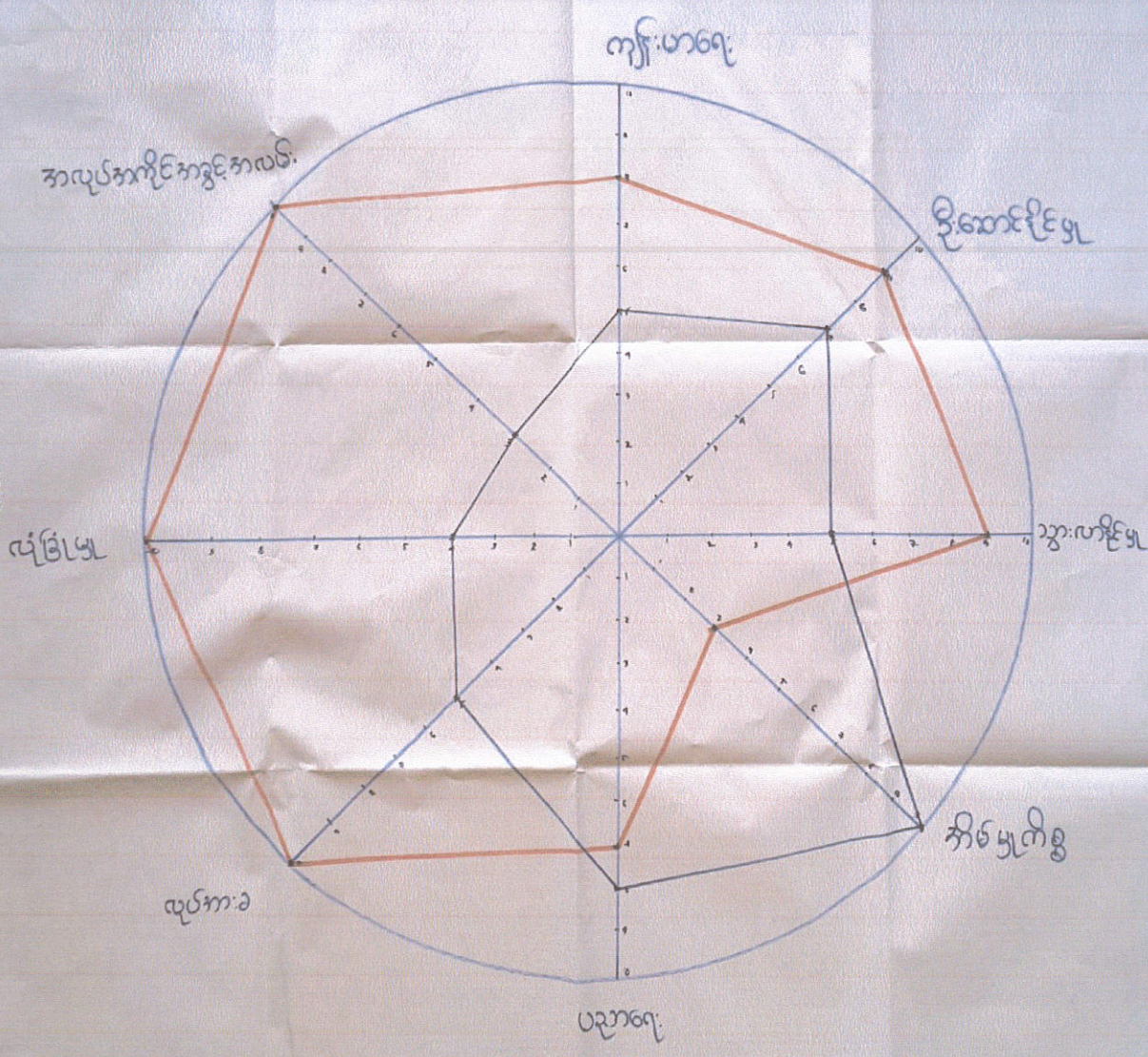

ပဋိကုမ္မဏိယဗြဟ္မစရိယ ဘုံသပ်ဥာဏ်များ

ပဋိကုမ္မဏိယဗြဟ္မစရိယ ဘုံသပ်ဥာဏ်များသည် အမျိုးသားများနှင့် အမျိုးသမီးများအား အခွင့်အလမ်းပေး၍ ရရှိ ဥာဏ်အပေါ်မျှ တည်၍ နှိုင်းယှဉ်ဖော်ထုတ်ခြင်းဖြစ်သည်။ စံပယ်ကျေး ကျေးရွာ၏ ကျန်းမာရေးအခြေအနေအထားကြည့်၍ ဖြစ်ကြွင်းပျက် အမျိုးသားများသည် ပိုမို၍ ကျန်းမာရေး ကောင်းမွန်ပါသည်။ မိသားစုတစ်ခုအား ဦးဆောင်ပြီး ထိုးတက်ကြီးပွားမှု၊ မှီလှည့် လည်း အမျိုးသားများကပိုမို ဦးဆောင်နိုင်ကြောင်း ကျန်းမာရေး / သားရေး / နာရေး / ပွဲလမ်းဘာဇ် နှင့် လူမှုရေးများ တွင်လည်း အမျိုးသားများပင် အားလုံးရှိကြပါသည်။ ပို၍ အခွင့်အလမ်းရှိ ကြောင့် ကျေးရွာရှိပါသည်။ အိမ်မှာ ကိစ္စလှုပ်လှော်သည့် ခင်အားကြည့်၍ ရှိရမည်ဆိုပါက စောစောလေ့ထုံးတမ်း အစဉ်လာအရ အမျိုးသမီးများက ပို၍ လူ့အားတင်နိုင်သည်ကို ချီးမွမ်းရပါသည်။ ပညာသင်ယူရေးအတွက် ခွင့်ရရှိခြင်းကို ချီးမွမ်းကြည့်ရာတွင် မိသားစုတစ်ခုတွင် ဦးပွားရေး အခက်အခဲရှိလာမည်ဆိုပါက မိသားစုနှင့် ညီညွတ်၍ မောင့်နှစ်ယောက်သည် အမျိုးသမီးကိုသာ ဦးဆောင်၍ ပညာရေး အခွင့်အလမ်းကို ပို၍ ဦးစားပေးမည်ကို ချီးမွမ်းပါသည်။ လူပုဂ္ဂိုလ်ကို နှိုင်းယှဉ်ကြည့်ပါလျှင် အမျိုးသားများသည် အလုပ်ပို၍လုပ်နိုင်ခြင်း ဖြစ်ကြောင်းဖြစ်ကြောင်း ကြောင့် လူပုဂ္ဂိုလ် အခွင့်အလမ်းပိုမိုပေး ဆဲ ကြောင့် ချီးမွမ်းပါသည်။ လူပုဂ္ဂိုလ်များသည် ကျေးရွာများသည် လူပုဂ္ဂိုလ်များ မရှိခြင်း အိမ်ခြေကျနေခြင်းကြောင့် အမျိုးသားမှာ လူပုဂ္ဂိုလ် နည်းပါးနေပါသေးသည်။ အမျိုးသမီးများသည် အမျိုးသားများ ဖြစ်၍ အိမ်မှာ ကိစ္စများသောကြောင့် အလုပ်အကိုင်အခွင့်အလမ်းရှိ

၅.၆။ Venn ချိတ်ဆက်မှုပြ မြေပုံ

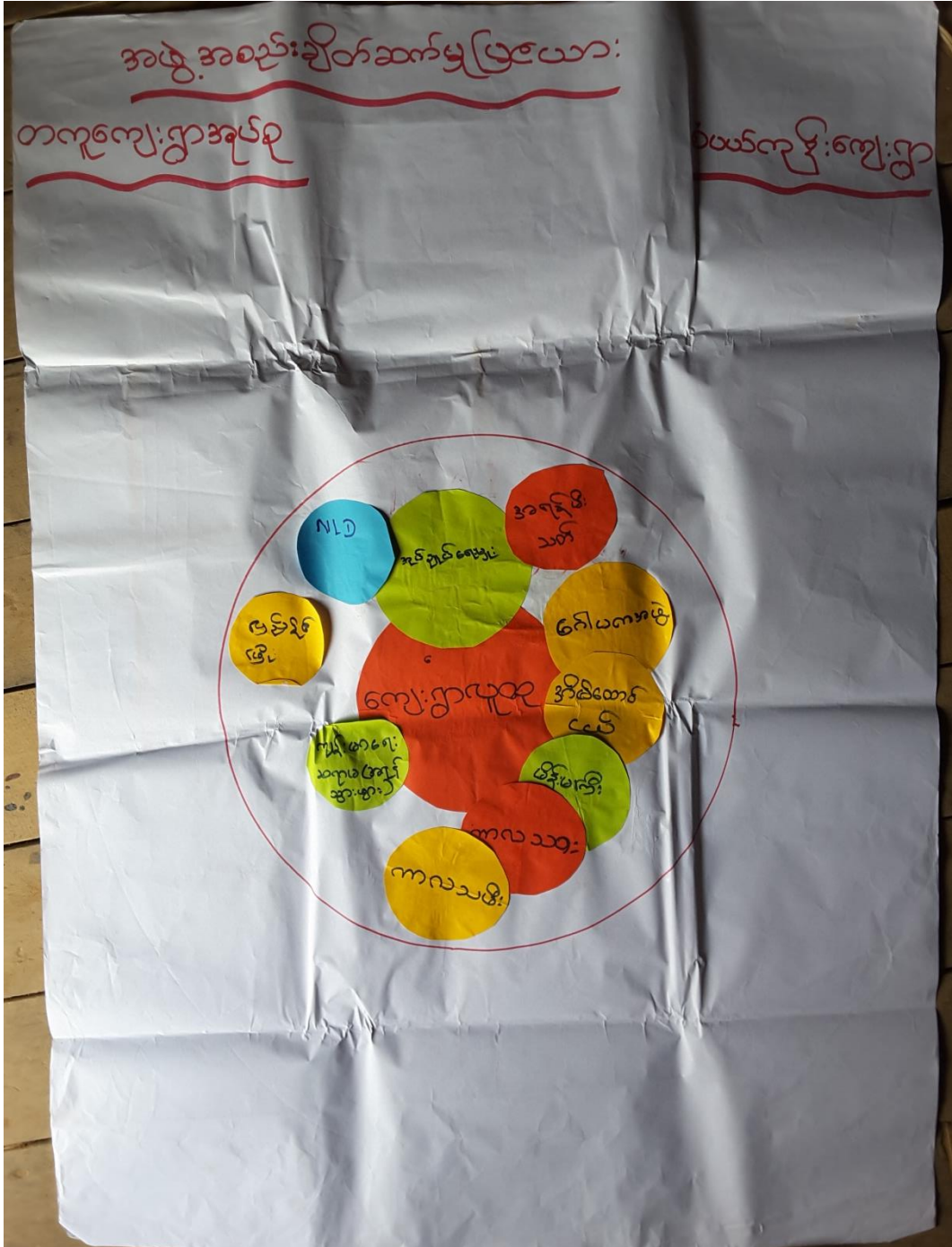

Venn ချိတ်ဆက်မှုပြ မြေပုံ သုံးသပ်ချက်

ချိတ်ဆက်မှုပြမြေပုံကို လေ့လာသုံးသပ်ချက်များအရ ကျေးရွာလူထုတို့သည် အုပ်ချုပ်ရေးမှူး NLD နှင့် အရန်မီးသတ် တို့သည် ချိတ်ဆက်မှု နည်းနည်းသာ ရှိပြီး ဂေါပကအဖွဲ့၊ အိမ်ထောင်ငယ်၊ မိန်းမကြီး၊ ကာလသား၊ ကာလသမီး တို့သည် ချိတ်ဆက်မှု အားကောင်းလှ သည်။ ပြည်ခိုင် ဖြိုး ပါတီ နှင့် ကျန်းမာရေး ဆရာမ (အရန်သားဖွား) တို့သည် သီးသန့် အဖွဲ့ အစည်းတစ်ခု ဖြစ်ပြီး ကျေးရွာ သား/ သူ တို့ နှင့် ချိတ်ဆက်မှု အားနည်းလှပါသည်။ (Venn) သုံးသပ်ချက်များ အရ စံပယ်ကုန်း ကျေးရွာသည် ကျေးရွာ သား / သူတို့သည် ချိတ်ဆက်မှု အပိုင်း တို့တွင် အားနည်းကြောင်း တွေ့ရှိ ရ ပါသည်။

ဝံပယ်ကုန်းကျေးရွာ

ဗဒိပိုင် ဇယား ဘိုးသပ်ချက်

ဝံပယ်ကုန်းကျေးရွာ၏ အဖွဲ့အစည်းများ ချိတ်ဆက်ပုံအရ
 ရာအိမ်ခြား ဘဏ္ဍ ကျေးရွာလူထုနှင့် ချိတ်ဆက်မှုအား မ
 ကောင်းပါ။ ။ ဝေါပကာသည် ကျေးရွာလူထုနှင့် ချိတ်ဆက်မှု
 အားကောင်းနေသည်ကိုတွေ့ရှိရပါသည်။ အင်အားစွမ်းရည်
 ကလေးမွေးဖွားခြင်းနှင့် အအိုးကျန်ဆင်းများကိုလည်း
 ကူညီပေးကြောင်းတွေ့ရှိရပါသည်။ ။ ဆရာ / ဆရာမ များ
 ဘဏ္ဍ ကျေးရွာလူထုထံမှ လုပ်အားပေး ဆရာမ များ ဖြစ်
 သောကြောင့် ကျေးရွာလူထုနှင့် ထိုက်ရိုက်ဆက်စပ် မှုရှိ
 နေသည်ကို တွေ့ရှိရပါသည်။ ကောင်းအကျိုးတော်စောင်
 များသည်လည်း ကျေးရွာအတွက် ဗဒိပိုင် ရုံးအား တစ်
 စောင် တစ်နေရာမှ အထောင့် အကျင့် နေ့ ပါတာကြောင့်
 ချိတ်ဆက်မှု အားနည်းနေသည်ကို တွေ့လာတွေ့ရှိ
 ပါသည်။ ။ ကလေးမွေး ဖွားမြင်မှု ကလေးပေး သော
 ကြောင့် ချိတ်ဆက်မှု အားနည်းနေသည်ကို တွေ့လာတွေ့ရှိ
 ပါသည်။ ။ ကလေးမွေး / ကလေးပေး / အိမ်ထောင်ပေး /
 မိန်းမကြီး / ကလေးပေး များကလည်း ကျေးရွာလူထုများ
 သာဖြစ်၍ ပို၍ ချိတ်ဆက်မှုအား ကောင်းပုံကို ဘိုးသပ်
 ပါသည်။ ။

အသုံးပြုသူ		ဝယ်ယူမှု
ကျား	မ	ကျား - မ
လှိုင်	ခပေါ်စက်ရုံ	ဥယျာဉ် ဆီလာ
ဖြာ်ထွင်စက်	စို	လယ် DM
မီးခက်	အခြေ	အိုင်ကယ် 'ကျွမ်း' သီး ရောင်းဝယ်
ရေခဲစက်	အပူချိန်စက်	ခက်ကိ
တုတ်တုတ်	ရှေးစိုင်း	TV
ကေ့		ဖုန်း
		အိမ်
		ဖြာ်ထွင်စက်
		စားနပ်ရိက္ခာ

ထိန်းချုပ်သူ		ဝယ်ယူမှု
ကျား	မ	ကျား - မ
လယ်	ခပေါ်စက်ရုံ	ဥယျာဉ်
အိုင်ကယ်	ဖြာ်ထွင်စက် ကံ	TV
ခက်ကိ	စို	ဖုန်း
လှိုင်	အခြေ	အိမ်
ဖြာ်ထွင်စက်	ကျွမ်း' သီး ရောင်း ဝယ်	စား
မီးခက်	အပူချိန်စက်	ဆိတ်
ရေခဲစက်	ရှေးစိုင်း	စို
တုတ်တုတ်		
ကေ့		

စီမံကိန်းကျေးဇူး

ထိန်းချုပ်သူ သုံးသပ်ချက်

စီမံကိန်းကျေးဇူး၏ ထိန်းချုပ်သူများကို လေ့
လာသုံးသပ်မည်ဆိုပါက အမျိုးသားများ ထိန်းချုပ်
ထားသော အရင်းမြစ်များမှာ လက်ယာ ဆိုင်ကပ်
စက်ဘီး လှည်း ဖြစ်လွှဲစက် ဂျေစက်စက် တုတ်တုတ်
စားတို့ များကို အမျိုးသားများ၏ သဘောဆန္ဒအရ
ဆုံးဖြတ်ပိုင်ခွင့်၊ စီမံပိုင်ခွင့်ရှိ ကြောင်း သုံးသပ်ဖိပါသည်။

အမျိုးသမီးများ ထိန်းချုပ်နေသော အရင်းအမြစ်များ
သည် စပါးစက်ရုံး ကြက် ဝက် စား အပ်ချယ်စက် ဆေးဆိုင်
များကို အမျိုးသမီးများ အနေဖြင့် ဆုံးဖြတ်ခွင့်ရှိ
၍ ထိန်းချုပ်မှုရှိသည်ကို သုံးသပ်ဖိပါသည်။

အမျိုးသား အမျိုးသမီး များ အတူအတူ ထိန်း
ချုပ် မှာရှိသော အရင်းအမြစ်များသည် ပုံမှန် TV
ဖုန်း အိမ် နွား ဆိတ် စသည် ပစ္စည်းများမှာ အတူ
တကွ ထိန်းချုပ်ပြီး ဆုံးဖြတ်ခွင့်ရှိ ကြောင်း သုံးသပ်
တွေ့ရှိရပါသည်။ ။

စံပယ်ကျွန်းကျေးရွာ

အသုံးပြုသူ သုံးသပ်ချက်

စံပယ်ကျွန်းကျေးရွာ၏ အရင်းအမြစ် များ သုံးပြုမှုမှာ လျဉ်း / မျက်ထွက်ထက် မီးစက် ရေချက်စက် ဝှက်ထွက် စားထွဲ များစား အမျိုးသား များကသာ အသုံးပြုနေကြကြောင်းတွေ့ရှိရပါသည် အမျိုးသမီး များ မှ အသုံးပြုသော ပစ္စည်း များသည် ဝမ်းခက်ရှို့ / အပ်ချုပ်စက် / ဈေးဆိုင်များကို အသုံး များ ကြောင့် သုံးသပ်မိပါသည်။ အမျိုးသမီးများ နှင့် အမျိုးသား များ အတူတကွ အသုံးပြုကြသော အရင်းအမြစ် များကို သုံးသပ်မည် ဆိုပါလျှင် ဥပမာအား ဆိုလျှင် လယ် TPA ဆိုင်ကယ် ကွမ်းသီးရောင်ဝယ်ရေး စက်ဆိုး TV ဖုန်း အိမ် ကြက် စက် ဘဲ နွား ဆိပ် စသည် များကို တူညီစွာဖြင့် အသုံးပြုနေကြသည်ကိုလည်း သုံးသပ်တွေ့ရှိရပါသည်။

၁၀၈

ရှင် နတ်တို့၏ နာမည်တို့ကို

၁။ နတ်တို့၏ နာမည်တို့ကို
 ၂။ နတ်တို့၏ နာမည်တို့ကို
 ၃။ နတ်တို့၏ နာမည်တို့ကို
 ၄။ နတ်တို့၏ နာမည်တို့ကို
 ၅။ နတ်တို့၏ နာမည်တို့ကို
 ၆။ နတ်တို့၏ နာမည်တို့ကို
 ၇။ နတ်တို့၏ နာမည်တို့ကို
 ၈။ နတ်တို့၏ နာမည်တို့ကို
 ၉။ နတ်တို့၏ နာမည်တို့ကို
 ၁၀။ နတ်တို့၏ နာမည်တို့ကို

၁၀၉

ရှင် နတ်တို့၏ နာမည်တို့ကို

၁။ နတ်တို့၏ နာမည်တို့ကို
 ၂။ နတ်တို့၏ နာမည်တို့ကို
 ၃။ နတ်တို့၏ နာမည်တို့ကို
 ၄။ နတ်တို့၏ နာမည်တို့ကို
 ၅။ နတ်တို့၏ နာမည်တို့ကို
 ၆။ နတ်တို့၏ နာမည်တို့ကို
 ၇။ နတ်တို့၏ နာမည်တို့ကို
 ၈။ နတ်တို့၏ နာမည်တို့ကို
 ၉။ နတ်တို့၏ နာမည်တို့ကို
 ၁၀။ နတ်တို့၏ နာမည်တို့ကို

ကျေးရွာဖွံ့ဖြိုးရေးအစီအစဉ်

ခံယူမှု

18.	ခက်: ပြောသင်တန်း	မ	- 41
1.	စာသင်ကျောင်း (စတုဂံ)	က+မ	- 440
2.	ဆရာ့ဆရာမ	မ	- 233
10.	ဖိတ်တိုးချဲ့	မ	- 96
4.	ရေ (ရေတွင်း)	က+မ	- 177
17.	ဖိတ်သင်တန်း	မ	- 46
5.	စေ့ပေးချိတ်	က+မ	- 158
3.	ကျွန်းဟောင်းသင်တန်း	မ	- 194
11.	စိုက်/ပျိုးသင်တန်း	က+မ	- 88
7.	ခက်ပြင်သင်တန်း	မ	- 126
13.	ဖိတ်ရလက်သားသင်တန်း	မ	- 69
14.	အားကစားသင်တန်း	မ	- 62
9.	ကော်ပိုကွင်း	မ	- 98
6.	စာသင်ကျောင်းလမ်း	မ	- 136
8.	အိမ်တွင်းကျွန်းသင်တန်း	မ	- 98
12.	စာအုပ်အဖွဲ့	မ	- 84
15.	အားပြင်သင်တန်း	မ	- 46
16.	ကျွန်းဟောင်းသင်တန်း	မ	- 46

၆။ ကော်မတီဝင်များရွေးချယ်ခြင်းနှင့်ကျေးရွာဖွံ့ဖြိုးရေးအစီအစဉ်ဆောင်ရွက်မှုမှတ်တမ်းဓါတ်ပုံများ



CF များမှ တင်ပြဆွေးနွေးခြင်း



စနစ်တကျ မဲထည့် နေကြခြင်း





ကျေးရွာကော်မတီဝင်များတက်ကြွစွာ ပူးပေါင်းပါဝင်ခြင်း

ကိုယ်တိုင် ပါဝင်ဆွေးနွေး တင်ပြခြင်း

ဟင်္သာတမြို့၊ ဝါယာရုံ: ဈေး: ၂၀/၃ အကြိမ် စာမေးပေးခြင်း

စီမံကိန်းဒုတိယနှစ်စက်ဝန်း





တက္ကသိုလ်၊ ဖယ်လ်လူနာ၊ ဖျေး၊ ဌာ ၂/၃ စာကြိမ် စာစဉ်းကလေး

၇။ စံပယ်ကုန်းကျေးရွာ ကော်မတီဝင်များ စာရင်း

ကော်မတီကမ္ဘင်များ

၂၆.၃.၂၀၁၆ စံပယ်ကုန်းကျေးရွာ

ရက်	အမည်	ကော်မတီအမည်	Ph. No	အသွယ်
၁	ဦးရဲမင်းလွင်	ကျေးရွာစီမံကိန်းအထောက်အကူပြု ကော်မတီ	Ph. ၀၇၂၆၀၇ ၇၂၇၄၁	ဥက္ကဋ္ဌ
	ဒေါ်နုမြိုင်			ဥက္ကဋ္ဌ
၂	ဦးရွှေလွင်	စည်ပညာရေးဆယ်ကော်မတီ	၀၇၄၆၂၆ ၈၃၂၂၁ ၀၇၄၆၁၆၃၇၃၇၆	
	ဒေါ်အင်းနုမြိုင်			
	ဒေါ်ကေးထွတ်			
၃	ဦးစိန်ကြွေ	ကျေးရွာစီမံကိန်းအထောက်အကူပြု ကော်မတီ	၀၇၄၆၀၆၁၂၆၂၄ ၀၇၄၆၁၆၃၇၃၇၆	
	ဒေါ်မြမင်းမင်းစန်း			
	ဦးကာလိ			
၄	ဦးခိုင်လွင်	မြို့နယ်အထောက်အကူပြု ကော်မတီ		
	ဦးတင်ကေး			
	ဒေါ်မိုးလှိုင်			
၅	ဦးစံရီ	အကျိုးပြုအဖွဲ့အစည်း		
	ဒေါ်စန်းမူ			
၆	ဒေါ်ကျွန်းမင်း	စေတနာ့အဖွဲ့အစည်း		
	ဦးဝင်းကျော်			၀၇၂၆၄၇၆၇- ၃၇၀
	ဒေါ်နုမြိုင်	ရွှေစာရင်းကိုင်	၀၇၄၆၁၆၃၇၃ ၇၆	

စံပယ်ကုန်းကျေးရွာ၊ တကူကျေးရွာအုပ်စု၊ တနင်္သာရီမြို့နယ်

စဉ်	အမည်	လုပ်ငန်းစဉ် အမျိုးအစား	ဖုန်းနံပါတ်	မှတ်ချက်
၁	ဦးအောင်ဆန်းလင်း	စီထောက်ဥက္ကဋ္ဌ	09-264968365	
၂	ဒေါ်သီသီအေး	စီထောက်ဥက္ကဋ္ဌ	09-458540799	
၃	ဒေါ်မြင့်မြင့်စန်း	ဝယ်ယူရေးဥက္ကဋ္ဌ	09-458525107	
၄	ဒေါ်နှင်းနှင်းဝေ	ဝယ်ယူရေးမှတ်တမ်းထိန်း	09-453624169	
၅	ဦးထိန်လင်း	ဝယ်ယူရေးအဖွဲ့ဝင်	09-455270013	
၆	ဦးကျော်လေးမောင်	စောင့်ကြည့်ကြီးကြပ်ရေးဥက္ကဋ္ဌ	09-261638244	
၇	ဒေါ်တင် မူ	စောင့်ကြည့်ကြီးကြပ်ရေးအဖွဲ့ဝင်	မရှိ	
၈	ဦးသီဟကိုကို	စောင့်ကြည့်ကြီးကြပ်ရေးအဖွဲ့ဝင်	09-261638244	တဆင့်
၉	ဒေါ်ကေသီချို	လည်ပတ်ထိန်းသိမ်းရေးဥက္ကဋ္ဌ	09-445579336	
၁၀	ဦးဆန်းလင်းနိုင်	လည်ပတ်ထိန်းသိမ်းရေးအဖွဲ့ဝင်	09-264949994	
၁၁	ဦးစိုးထွန်း	လည်ပတ်ထိန်းသိမ်းရေးအဖွဲ့ဝင်	09-458151892	
၁၂	ဦးထွန်းမင်းနိုင်	အကြံပြုကိုယ်စားလှယ်	09-455270013	
၁၃	ဒေါ်စန်းစန်းယု	အကြံပြုကိုယ်စားလှယ်	09-264969390	
၁၄	ဒေါ်စန်းချို	စေတနာ့သန်ထမ်း	09-	
၁၅	ဦးသန်းကို	စေတနာ့သန်ထမ်း	09-	
၁၆	ဒေါ်စန်းစန်းချို	ငွေစာရင်းကိုင်	09-264949449	

၈။ကျေးရွာအချက်အလက်(ပုံစံ-၁)

လူထုဗဟိုပြုစီမံကိန်းစီမံကိန်းလက်စွဲ
အပိုင်း-၃ ၂၉.၉.၂၀၁၅
ပုံစံ-၁ ကျေးရွာအခြေခံအချက်အလက်များ (Form PC 1)

လမ်းညွှန်ချက်/ ကျေးရွာတစ်ရွာသို့ ပထမဆုံး မိတ်ဆက်ခရီးသွားရောက်သောအခါ လူထုစည်းရုံးရေးမှူးသည် ကျေးရွာခေါင်းဆောင်များအားကျေးရွာအချက်အလက်များကိုမေတ္တာရပ်ခံ၍တောင်းခံရသည်။ဤအချက်အလက်များကိုစီမံကိန်းမိတ်ဆက်အစည်းဝေးမတိုင်မီတောင်းခံရမည်။စီမံကိန်းမိတ်ဆက်အစည်းဝေးတွင် လူထုစည်းရုံးရေးမှူးသည် ဤအချက်အလက်များအားစစ်ဆေးပြီးမှန်ကန်အောင်ပြုလုပ်ရမည်။ ပြီးနောက်တွင် လူထုစည်းရုံးရေးမှူးမှ သတင်းအချက်အလက်ထဲသို့ Tablets မှတစ်ဆင့်ဖြည့်သွင်းရမည်။

ကျေးရွာအုပ်ချုပ်ရေးမှူးအမည် ဒီးအောင်မြင့်စန်း	ကျေးရွာအုပ်ချုပ်ရေးမှူး၏ဖုန်းနံပါတ် ၀၉ ၇၆၀ ၇၇၇၇၇၇	လူထုစည်းရုံးရေးမှူး၏အမည် ဒီးအောင်မြင့်စန်း
ပြည်နယ်တိုင်းဒေသကြီး တနင်္သာရီ	မြို့နယ် တနင်္သာရီ	ကျေးရွာအုပ်စု ကျေးရွာ

က. လူဦးရေ

လူမျိုးစု	အိမ်ထောင်စုအရေအတွက်	ကိုးကွယ်သည့်ဘာသာ	အိမ်ထောင်စုအရေအတွက်
လူမျိုးစု (၁) မြန်မာ	၅၁	ဘာသာ(၁) ဗုဒ္ဓ	၅၁
လူမျိုးစု (၂) -----		ဘာသာ(၂) -----	
လူမျိုးစုရော -----		ဘာသာရော -----	

	အမျိုးသား(အရေအတွက်)	အမျိုးသမီး(အရေအတွက်)
လူဦးရေ ၃၀၂	၁၄၂	၁၆၀
အိမ်ထောင်ဦးစီး	၂၅၈	၄

(ခ)လက်လှမ်းမီအသုံးပြုနိုင်သည့်အဆောက်အဦများ

စာသင်ကျောင်း	အမှတ်ခြံပိ	ကျန်းမာရေး	အမှတ်ခြံပိ	ဘာသာရေးအဆောက်အဦ	အမှတ်ခြံပိ
အထက်တန်းကျောင်း	<input type="checkbox"/>	ဆေးရုံ	<input type="checkbox"/>	စေတီ	<input type="checkbox"/>
အလယ်တန်းကျောင်း	<input type="checkbox"/>	ကျန်းမာရေးဌာန	<input type="checkbox"/>	ဘုန်းကြီးကျောင်း	<input type="checkbox"/>
မူလတန်းကျောင်း	<input type="checkbox"/>	ကျန်းမာရေးဌာနခွဲ	<input type="checkbox"/>	ဟိန္ဒူဘုရားကျောင်း	<input type="checkbox"/>
မူကြိုကျောင်း	<input type="checkbox"/>	ဆေးပေးခန်း	<input type="checkbox"/>	ခရစ်ယာန်ကျောင်း	<input type="checkbox"/>
အခြား	၄၃	အခြား		ဗလီ	<input type="checkbox"/>
မှတ်ချက်- ဂျိယာထူကုဇာတ်		မှတ်ချက်		အခြား	<input type="checkbox"/>
				မှတ်ချက်	

 လူထုပဟိုပြုစီမံကိန်း၊စီမံကိန်းလက်စွဲ
အပိုင်း-၃ ၂၉.၉.၂၀၁၅

(ဂ) ကျွမ်းကျင်သူများမှတ်တမ်း ၊ ကျေးရွာတွင်နေထိုင်သော သို့မဟုတ် တခြားရွာမှလာရောက်သောကျွမ်းကျင်သူများ

(၁) တာသင်ကျောင်း		(၂) ကျန်းမာရေး			(၃) လက်မှုပညာရှင်		
ရွာတွင်နေထိုင်သူ	အခြားရွာမှလာသူ		ရွာတွင်နေထိုင်သူ	အခြားရွာမှလာသူ		ရွာတွင်နေထိုင်သူ	အခြားရွာမှလာသူ
မူလတန်းပြဆရာ၊ဆရာမ	<input type="checkbox"/>	<input type="checkbox"/>	ဆရာဝန်	<input type="checkbox"/>	<input type="checkbox"/>	လက်သမား	<input type="checkbox"/>
အထက်တန်းပြဆရာ၊ဆရာမ	<input type="checkbox"/>	<input type="checkbox"/>	လက်ထောက်ကျန်းမာရေးမှူး	<input type="checkbox"/>	<input type="checkbox"/>	ပန်းရံ	<input type="checkbox"/>
အလယ်တန်းပြဆရာ၊ဆရာမ	<input type="checkbox"/>	<input type="checkbox"/>	အမျိုးသမီးကျန်းမာရေးဆရာမ	<input type="checkbox"/>	<input type="checkbox"/>	လျှပ်စစ်ဆိုင်ရာ	<input type="checkbox"/>
မူကြိုဆရာ၊ဆရာမ	<input type="checkbox"/>	<input type="checkbox"/>	အရံသားဗွား	<input type="checkbox"/>	<input type="checkbox"/>	ရေပိုက်သွယ်သူ	<input type="checkbox"/>
အခြား	<input type="checkbox"/>	<input type="checkbox"/>	ပြည်သူ့ကျန်းမာရေးလုပ်သား (၁)/(၂)	<input type="checkbox"/>	<input type="checkbox"/>	စက်ပြင်ဆရာ	<input type="checkbox"/>
မှတ်ချက်			မှတ်ချက်			မှတ်ချက်	

(ဃ) ကျေးရွာသို့ ရောက်ရှိနိုင်သည့်လမ်းအခြေအနေ / ကျေးရွာတစ်ရွာသည် ၎င်း၏ကျေးရွာအုပ်စုနှင့် ဆက်သွယ်ထားသော လမ်းအခြေအနေ (အောက်ပါတို့ကိုပိုင်းပါ)

ကျောက်ကြမ်းလမ်း: ကတ္တရာလမ်း ကွန်ကရစ်လမ်း: _____
 ကျောက်ခင်းလမ်း: မြေသားလမ်း လူသွားလမ်း: _____
 မော်တော်ဆိုင်ကယ်လမ်း: _____
 အခြား: _____

(င) ကျေးရွာဖွံ့ဖြိုးမှုစီမံချက်

(၁) လူထုပဟိုပြုစီမံကိန်းမစတင်မှီ ဤကျေးရွာတွင်ကျေးရွာဖွံ့ဖြိုးမှု စီမံချက်ရှိခဲ့ပါသလား? ရှိပါသည်/မရှိပါ/မသိပါ

(၂) ရှိခဲ့ပါလျှင် ဤစီမံချက်ကို မည်သည့် ခုနှစ်တွင်ပြင်ဆင်ခဲ့ပါသနည်း? နှစ်-----/မသိပါ

(၃) ဤစီမံချက်ကို မြို့နယ်မှအတည်ပြုခဲ့ပါသလား? ပြုခဲ့ပါသည်/မပြုခဲ့ပါ/မသိပါ

(စ) ခရီးအကွာအဝေး

(၁) ဤကျေးရွာ၏ပဟိုမှ၎င်းကျေးရွာအုပ်စု၏ပဟိုအထိခရီးမိုင်မည်မျှကွာဝေးသနည်း? မိုင်(၁၁)/မသိပါ

(၂) ဤကျေးရွာမှ ၎င်းကျေးရွာအုပ်စုပဟိုအထိသွားလာရာတွင်ကြာမြင့်သည့်အချိန်

ခြောက်သွေ့ရာသီတွင်ကြာချိန် (၁၅) မိနစ် ထော်လာရီ/မော်တော်ဆိုင်ကယ်/ခြေလျှင်/လား/မော်တော်ဘုတ်/အခြား: _____

မိုးရာသီတွင်ကြာချိန် (၁၅) မိနစ် ထော်လာရီ/မော်တော်ဆိုင်ကယ်/ခြေလျှင်/လား/မော်တော်ဘုတ်/အခြား: _____

(ဆ) ပတ်ဝန်းကျင်ဆိုင်ရာသဘာဝဘေးအန္တရာယ် -

ဤကျေးရွာတွင်ရေကြီးခြင်းကဲ့သို့ သဘာဝဘေးအန္တရာယ်ကျရောက်ဖူးခြင်းရှိပါသလား။

မရှိပါ ရှိပါသည် ရှိလျှင်ဖော်ပြပါ- မိုးကြီးခြင်း



ပုံစံ - ၈ - ၁ ကျေးရွာအခြေခံအချက်အလက်များ (Form PC 1)

လမ်းညွှန်ချက်။ ကျေးရွာတစ်ရွာသို့ ပထမဆုံးမိတ်ဆက်ခရီး သွားရောက်သောအခါ လူထုစည်းရုံးရေးမှူးသည် ကျေးရွာ ခေါင်းဆောင်များအား ကျေးရွာအချက်အလက်များကို မေတ္တာရပ်ခံ၍ တောင်းခံရသည်။ ဤအချက်အလက်များကို စီမံကိန်း မိတ်ဆက်အစည်းဝေးမတိုင်မီတောင်းခံရမည်။ စီမံကိန်းမိတ်ဆက်အစည်းဝေးတွင် လူထုစည်းရုံးရေးမှူးသည် ဤအချက်အလက် များအား စစ်ဆေးပြီး မှန်ကန်အောင်ပြုလုပ်ရမည်။ ပြီးနောက်တွင် လူထုစည်းရုံးရေးမှူးမှ သတင်းအချက်အလက်ထဲသို့ Tablets မှ တာဆင့် ဖြည့်သွင်းရမည်။

ကျေးရွာခေါင်းဆောင် အမည် ဒိုးကျော်ဒိုး	ကျေးရွာခေါင်းဆောင်၏ ဖုန်းနံပါတ် ၀၇၅၅၅၀၈၇၄၀	လူထုစည်းရုံးရေးမှူး၏ အမည် ဒိုးဒိုးကျော်ကျော်
ပြည်နယ်/တိုင်းဒေသကြီး တနင်္သာရီ	မြို့နယ် တနင်္သာရီ	ကျေးရွာအုပ်စု တကူ
		ကျေးရွာ စံပယ်ကျီး

က။ လူဦးရေ

လူမျိုးစု	အိမ်ထောင်စုအရေအတွက်	ကိုးကွယ်သည့်ဘာသာ	အိမ်ထောင်စုအရေအတွက်
လူမျိုးစု (၁) --- ဗမာ ---	၅၀	ဘာသာ (၁) --- ဗုဒ္ဓ ---	၅၀
လူမျိုးစု (၂) --- ကရင် ---	၄	ဘာသာ (၂) --- အစ္စလာမ် ---	၄
လူမျိုးစု (၃) -----		ဘာသာ (၃) -----	
လူမျိုးစုရော -----		ဘာသာရော -----	
အခြား			
	အရေအတွက်		၅၄
မသန်စွမ်းသူများ	၅	၅	၅
သက်ကြီးရွယ်အိုများ (၆၅ နှစ် နှင့် အထက်)	၁၀	၅	၁၀
စစ်ဘေးရှောင်			

	အမျိုးသား (အရေအတွက်)	အမျိုးသမီး (အရေအတွက်)
လူဦးရေ	၁၃၈	၁၅၀
လူမျိုးစု (၁) --- ဗမာ ---	၁၂၆	၁၃၂
လူမျိုးစု (၂) --- ကရင် ---	၁၂	၁၈
လူမျိုးစု (၃) -----		
အခြား		
အိမ်ထောင်ဦးစီး	၅၁	၄

၆၁



(ခ) အခြေခံအဆောက်အအုံ အသုံးအဆောင်များ

စာသင်ကျောင်း	အမှတ် ခြံစံပါ	ကျန်းမာရေး	အမှတ် ခြံစံပါ	ဘာသာရေး အဆောက် အအုံများ	အမှတ် ခြံစံပါ
အထက်တန်းကျောင်း	<input type="checkbox"/>	ဆေးရုံ	<input type="checkbox"/>	စေတီ	<input type="checkbox"/>
အလယ်တန်းကျောင်း	<input type="checkbox"/>	ကျန်းမာရေးဌာန	<input type="checkbox"/>	ဘုန်းကြီးကျောင်း	<input type="checkbox"/>
မူလတန်းကျောင်း	<input checked="" type="checkbox"/>	ကျန်းမာရေးဌာနခွဲ	<input type="checkbox"/>	ဟိန္ဒူဘုရားကျောင်း	<input type="checkbox"/>
မူကြိုကျောင်း	<input type="checkbox"/>	ဆေးပေးခန်း	<input type="checkbox"/>	ခရစ်ယာန်ကျောင်း	<input type="checkbox"/>
အခြား	<input type="checkbox"/>	အခြား	<input type="checkbox"/>	ဗလီ	<input type="checkbox"/>
				အခြား	<input type="checkbox"/>
မှတ်ချက် ကိုယ်တူတူပင်စာ		မှတ်ချက်		မှတ်ချက်	

(ဂ) ကျွမ်းကျင်သူများမှတ်တမ်း (ကျေးရွာတွင်နေထိုင်သော သို့မဟုတ် တခြားရွာမှလာရောက်သော ကျွမ်းကျင်သူများ)

(၁) စာသင်ကျောင်း			(၂) ကျန်းမာရေး			(၃) လက်မှုပညာရှင်		
	ရွာတွင်နေ ထိုင်သူ	အခြား ရွာမှ လာသူ		ရွာတွင်နေ ထိုင်သူ	အခြား ရွာမှ လာသူ		ရွာတွင် နေထိုင်သူ	အခြား ရွာမှ လာသူ
မူလတန်းပြဆရာ/မ	<input checked="" type="checkbox"/>	<input type="checkbox"/>	ဆရာဝန်	<input type="checkbox"/>	<input type="checkbox"/>	လက်သမား	<input checked="" type="checkbox"/>	<input type="checkbox"/>
အထက်တန်းပြဆရာ/မ	<input type="checkbox"/>	<input type="checkbox"/>	လက်ထောက် ကျန်းမာရေးမှူး	<input type="checkbox"/>	<input type="checkbox"/>	ပန်းရံ	<input checked="" type="checkbox"/>	<input type="checkbox"/>
အလယ်တန်းပြဆရာ/မ	<input type="checkbox"/>	<input type="checkbox"/>	အမျိုးသမီးကျန်းမာရေး ဆရာမ	<input type="checkbox"/>	<input type="checkbox"/>	လျှပ်စစ်ကျွမ်းကျင်၊ မီးသမား	<input checked="" type="checkbox"/>	<input type="checkbox"/>
မူကြိုဆရာ/မ	<input type="checkbox"/>	<input type="checkbox"/>	သားဖွားဆရာမ	<input checked="" type="checkbox"/>	<input type="checkbox"/>	ရေပိုက်သွယ်သူ	<input type="checkbox"/>	<input type="checkbox"/>
အခြား	<input type="checkbox"/>	<input type="checkbox"/>	ပြည်သူ့ကျန်းမာရေးလုပ်သား	<input type="checkbox"/>	<input type="checkbox"/>	စက်ပြင်ဆရာ	<input type="checkbox"/>	<input type="checkbox"/>
မှတ်ချက် ၅၅၅			မှတ်ချက် အငုံ့စားဖွါး			မှတ်ချက်		

(ဃ) ကျေးရွာသို့ ရောက်ရှိနိုင်သည့် လမ်းအခြေအနေ / ကျေးရွာတစ်ရွာသည် ၎င်း၏ ကျေးရွာအုပ်စုနှင့် ဆက်သွယ်ထားသော လမ်းအခြေအနေ (အောက်ပါတို့ကိုပိုင်းပါ)

- ကျောက်ကြမ်းလမ်း: ကတ္တရာလမ်း ကွန်ကရစ်လမ်း မော်တော်ဆိုင်ကယ်လမ်း
 ကျောက်ခင်းလမ်း မြေသားလမ်း လူသွားလမ်း အခြား _____

(င) ကျေးရွာဖွံ့ဖြိုးမှုစီမံချက်

(၁) လူထုဗဟိုပြုစီမံကိန်းမစတင်မီ ဤကျေးရွာတွင်ကျေးရွာဖွံ့ဖြိုးမှု စီမံချက်ရှိခဲ့ပါသလား?

(၂) ရှိခဲ့ပါလျှင် ဤစီမံချက်ကို မည်သည့် ခုနှစ်တွင်ပြင်ဆင်ခဲ့ပါသနည်း?

(၃) ဤစီမံချက်ကို မြို့နယ်မှအတည်ပြုခဲ့ပါသလား?

ပိုင်းပါ
ရှိပါသည်/မရှိပါ/မသိပါ

နှစ်-----/မသိပါ

ဖြိုခွဲပါသည်/မပြုခွဲပါ /မသိပါ



(စ) ခရီးအကွာအဝေး

(၁) ဤကျေးရွာ၏ပဟိုမှ ၎င်းကျေးရွာအုပ်စု၏ပဟိုအထိ ခရီးမိုင်မည်မျှကွာဝေးသနည်း? မိုင်-----/မာပီပါ

(၂) ဤကျေးရွာမှ ၎င်းကျေးရွာအုပ်စုပဟိုအထိ သွားလာရာတွင်ကြာမြင့်သည့်အချိန်။

၇၀ မိနစ် ၁၀ မိနစ် ၃၀ မိနစ်

၉) ကျေးရွာတွင် ဖွဲ့စည်းထားသော အဖွဲ့အစည်းများ

လူထုပဟိုပြုစီမံကိန်းမတိုင်မီ ဤကျေးရွာတွင် ကျေးရွာဖွံ့ဖြိုးရေးအတွက် အစိုးရ (သို့) ရွာသားများကိုယ်တိုင်(သို့) စီမံကိန်းတစ်ခုခုမှ ဖွဲ့စည်းထားသည့် အဖွဲ့အစည်းများရှိပါသလား။

၁) -----

၂) -----

၁၀) အထွေထွေအုပ်ချုပ်ရေး ဦးစီးဌာန (GAD) မှ မှတ်တမ်းတင်ထားခြင်း

ဤကျေးရွာသည် အထွေထွေအုပ်ချုပ်ရေး ဦးစီးဌာန (GAD) မှ မှတ်တမ်းတင်ထားမှု ရှိပါသလား။

မရှိပါ ရှိပါသည်

ကျေးရွာခေါင်းဆောင်

အမည် ဦးကျော်စိန်

လက်မှတ်  နေ့စွဲ ၃၀.၁.၂၀၁၇

လူထုစည်းရုံးရေးမှူး

အမည် ဦး သွန်းကျော်ကျော်

လက်မှတ်  နေ့စွဲ ၃၀.၁.၂၀၁၇

၉။ စီမံကိန်းစက်ဝန်းအချိန်ဇယား(ပုံစံ-၂)

လူထုပဟိုပြုစီမံကိန်းစီမံကိန်းလက်စွဲ
အပိုင်း-၃ ၂၉.၉.၂၀၁၅

ပုံစံ ၀-၂ - စီမံကိန်းစက်ဝန်းအချိန်ဇယား (PC 2)

လမ်းညွှန်ချက်-သက်ဆိုင်ရာလူထုစည်းရုံးရေးမှူး/လက်ထောက်နည်းပညာနည်းပညာမှူးများမှ အတွက်တိုက်ပုံစံကိုင်ဆောင်ရေးမည်။		စီမံကိန်းစက်ဝန်းအဆင့်တစ်ခုစီ	ပြီးစီးတိုင်းကျေးရွာနှင့်	ကျေးရွာအုပ်စု
စည်းရုံးရေးမှူး/ဝန်ထမ်း အမည် <u>ဒေါ်အေးအေး / ဒေါ်ခင်အေးအေး</u>				
နေ့စွဲ <u>၂၉. ၃ - ၂၀၁၆</u>	စက်ဝန်းအားအမှတ်ခြိပ်ပါ <input checked="" type="checkbox"/> စက်ဝန်း(၁) <input type="checkbox"/> စက်ဝန်း(၂) <input type="checkbox"/> စက်ဝန်း(၃)			
ပြည်နယ်/တိုင်း <u>တနင်္သာရီ</u> မြို့နယ် <u>တနင်္သာရီ</u>		ကျေးရွာအုပ်စု <u>တနင်္သာရီ</u>	ကျေးရွာ <u>စံပယ်ကုန်း</u>	

စီမံကိန်းဆောင်ရွက်မှုအဆင့်များ	နေ့စွဲ		အစည်းအဝေးတွင်တက်ရောက်သူအရေအတွက်			
	စတင်သည့်နေ့	ပြီးဆုံးသည့်နေ့	အမျိုးသားအရေအတွက်	အမျိုးသမီးအရေအတွက်	အိမ်ထောင်စုအရေအတွက်	လူမျိုးစုတက်ရောက်သူအရေအတွက်နှင့် လူမျိုးစုအမည်
၁. ကျေးရွာစီမံကိန်း မိတ်ဆက်အစည်းအဝေး	၂၉.၃.၁၆	၂၉.၃.၁၆	၁၃	၂၂	၅၀	၃၅
၂. ကျေးရွာဖွံ့ဖြိုးရေး စီမံချက်ရေးဆွဲခြင်း အစည်းအဝေး	၂၇.၃.၁၆	၂၆.၃.၁၆	၁၃	၂၂	၅၀	၃၅
၃. ကျေးရွာအုပ်စု လုပ်ငန်း ဆုံးဖြတ်ချက်ချသည့်အစည်းအဝေး	၃၀.၃.၁၆	၃၀.၃.၁၆	၂၂	၂၂	၃၆	၃၅
၄. မြို့နယ်အဆင့်စီမံကိန်းရေးဆွဲရေးနှင့်အကောင်အထည်ဖော်ရေးကော်မတီ၏ စီမံကိန်း သုံးသပ်မှုအစည်းအဝေး			မလို	မလို	မလို	မလို
၅. မြို့နယ် စီမံကိန်းရေးဆွဲရေးနှင့်အကောင်အထည်ဖော်ရေးကော်မတီ၏ဆုံးဖြတ်မှုကို ရွာသို့ အသိပေးအကြောင်းကြားသည့်အစည်းအဝေး						
၆. စီမံကိန်းလုပ်ငန်းခွဲစီမံချက်ရေးဆွဲခြင်း အစည်းအဝေး	မလို	မလို	မလို	မလို	မလို	မလို
၆.၁။ စီမံကိန်းလုပ်ငန်း အကောင်အထည်ဖော်ရေးအစီအစဉ် ရေးဆွဲခြင်း						
၆.၂။ ဝယ်ယူရေးအစီအစဉ် ရေးဆွဲခြင်း						



ပုံစံ - ၈ - ၂ - စီမံကိန်းစက်ဝန်းအချိန်ဇယား (PC 2)

လမ်းညွှန်ချက်။ သက်ဆိုင်ရာလူထုစည်းရုံးရေးမှူး/လက်ထောက်နည်းပညာမှူးများမှ စီမံကိန်းစက်ဝန်းအဆင့်တစ်ခုစီပြီးစီးတိုင်း ကျေးရွာနှင့် ကျေးရွာအုပ်စုအတွက် ဤပုံစံကို ဖြည့်သွင်းရမည်။

စည်းရုံးရေးမှူး/ဝန်ထမ်း အမည် ဒေါ်နီနောစော၊ ၀၅၀၇၀၅၀၅

နေ့စွဲ 30.1.2017 စက်ဝန်းအားအမှတ်ဖြစ်ပါ စက်ဝန်း(၁) စက်ဝန်း(၂) စက်ဝန်း(၃)

တနင်္သာရီတိုင်းဒေသကြီး တနင်္သာရီမြို့နယ် ကျေးရွာအုပ်စု တကူ ကျေးရွာ စီပယ်ကျေး

စီမံကိန်းဆောင်ရွက်မှုအဆင့်များ	နေ့စွဲ		အစည်းအဝေးတွင်တက်ရောက်သူအရေအတွက်			
	စတင်သည့်နေ့	ပြီးဆုံးသည့်နေ့	အမျိုးသားအရေအတွက်	အမျိုးသမီးအရေအတွက်	အိမ်ထောင်စုအရေအတွက်	လူမျိုးစုတစ်ရပ်ရပ်အရေအတွက်နှင့် လူမျိုးစုအမည်
၁။ ကျေးရွာစီမံကိန်း မိတ်ဆက်အစည်းအဝေး	30.1.2017	30.1.2017	25	36	53	A/၅၅ ၀၇၀၅ / ဗမာ
၂။ ကျေးရွာဖွံ့ဖြိုးရေး စီမံချက်ရေးဆွဲခြင်းအစည်းအဝေး	16.2.2017	16.2.2017	21	21	42	2/40 ၀၇၀၅/ဗမာ
၃။ ကျေးရွာအုပ်စု လုပ်ငန်းဆုံးဖြတ်ချက်ချသည့်အစည်းအဝေး	19.2.2017	19.2.2017	43	37	80	80 ၂/40 ၀၇၀၅/ဗမာ
၄။ မြို့နယ်အဆင့် စီမံကိန်းရေးဆွဲရေး နှင့် အကောင်အထည်ဖော်ရေးကော်မတီ၏ စီမံကိန်း သုံးသပ်မှုအစည်းအဝေး			မလို	မလို	မလို	မလို
၅။ မြို့နယ် စီမံကိန်းရေးဆွဲရေး နှင့် အကောင်အထည်ဖော်ရေး ကော်မတီ၏ဆုံးဖြတ်မှုကို ရွာသို့ အသိပေးအကြောင်းကြားသည့် အစည်းအဝေး	11.3.2017	11.3.2017	24	17	41	39 ၂ ၀၇၀၅

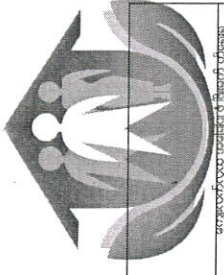

၆။ စီမံကိန်းလုပ်ငန်းခွဲစီမံချက်ရေးဆွဲခြင်းအစည်းအဝေး	4.4.2017	4.4.2017	20	17	37	37	မဟာ
၆.၁။ စီမံကိန်းလုပ်ငန်း အကောင်အထည်ဖော်ရေးအစီအစဉ် ရေးဆွဲခြင်း	4.4.2017	4.4.2017	20	17	37	37	မဟာ
၆.၂။ ဝယ်ယူရေးအစီအစဉ် ရေးဆွဲခြင်း	4.4.2017	4.4.2017	20	17	37	37	မဟာ
၆.၃။ ဘဏ္ဍာရေးကုန်ကျမှု လျာထားအစီအစဉ် ရေးဆွဲခြင်း	4.4.2017	4.4.2017	20	17	37	37	မဟာ
၆.၄။ ပြင်/ထိန်းအစီအစဉ် ရေးဆွဲခြင်း	4.4.2017	4.4.2017	20	17	37	37	မဟာ
၇။ စီမံကိန်းလုပ်ငန်းခွဲ တိုးတက်မှု စောင့်ကြည့်အစည်းအဝေး							
၇.၁။ အစည်းအဝေး ပထမအကြိမ်							
၇.၂။ အစည်းအဝေး ဒုတိယအကြိမ်							
၇.၃။ အစည်းအဝေး တတိယအကြိမ်							
၈။ စီမံကိန်းလုပ်ငန်းခွဲ အပြီးသတ်စစ်ဆေးခြင်းအစည်းအဝေး							
၉။ လူထုစစ်ဆေးပွဲအစည်းအဝေး							

၁၀။ ကျေးရွာဖွံ့ဖြိုးရေးဦးစားပေးအစီအစဉ်(ပုံစံ-၃)

လူထုဝဟ်ပြုစီမံကိန်းစီမံကိန်းလက်စွဲ
အပိုင်း-၃ ၂၉.၉.၂၀၁၅
ပုံစံ ၈-၃ ကျေးရွာဖွံ့ဖြိုးရေး ဦးစားပေးအစီအစဉ် (Form PC 3)

၅၅၈ ၈၈၄

လယ်ဥယျာန်	ကျက်/အဆင့်(၃)ကျေးရွာမှော်မှန်းချက်အစည်းအဝေးပြီးဆုံးသောအခါ	ကျေးရွာစီမံကိန်း
အထောက်အကူပြုကော်မတီသည်	လူထုဝဟ်ရုံးရေးမှူးအကူအညီဖြင့်	ခြည့်ခန်းရေးမည့်
အားလုံးသောအခက်အခဲအတားအဆီးများ	ဖွံ့ဖြိုးမှုဦးစားပေးအစီအစဉ်များလူထုဝဟ်ပြုစီမံကိန်း၏	ရန်ပုံငွေအရင်းအမြစ်နှင့်
မသက်ဆိုင်သည့် လုပ်ငန်းများအားလုံးကိုဖော်ပြရမည်။		
လူထုဝဟ်ရုံးရေးမှူး/ဝန်ထမ်း အမည်		
ခန့်မှီ ၂၆-၅-၂၀၁၆	စက်ဝန်းအား အမှတ်ခြစ်ပါ (✓) စက်ဝန်း(၁)	
	<input type="checkbox"/> စက်ဝန်း(၂) <input type="checkbox"/> စက်ဝန်း(၃) <input type="checkbox"/> စက်ဝန်း(၄)	
ပြည်နယ်/တိုင်း	တက္ကသိုလ်	ကျေးရွာအုပ်စု
တက္ကသိုလ်	ကျေးရွာအုပ်စု	ကျေးရွာ
၈. အခက်အခဲအတားအဆီးများအားရေးဆွဲခြင်း - ယခုလက်ရှိအခြေအနေတွင်ကျေးရွာဖွံ့ဖြိုးတိုးတက်ရေးအတွက်	အဓိကအခက်အခဲအတားအဆီးများသည် မည်သည့်များဖြစ်ပါသနည်း(အမျိုးသား/သမီး အနည်းဆုံးအခက်အခဲ ၅ ခုစီဖော်ပြပါ)	
အမျိုးသား	အဖွဲ့မှတင်ပြသောအခက်အခဲအတားအဆီးများ	အမျိုးသမီး
၁ အသက် ၅၀ နှစ်ကျော် ဖြစ်ပါသည်	၁ စားနပ်ရိက္ခာရေးရာ ဝန်ထမ်း ၁၂ / သား ၅ ယောက်	၁ မိန်းမ ၅ ယောက်
၂ စားနပ်ရိက္ခာရေးရာ ဝန်ထမ်း ၁၂ ယောက်	၂ မိန်းမ ၅ ယောက် / သား ၅ ယောက်	၂ မိန်းမ ၅ ယောက်
၃ မိန်းမ ၅ ယောက်	၃ စားနပ်ရိက္ခာရေးရာ ဝန်ထမ်း ၁၂ / သား ၅ ယောက်	၃ မိန်းမ ၅ ယောက်
၄ စားနပ်ရိက္ခာရေးရာ ဝန်ထမ်း ၁၂ ယောက်	၄ စားနပ်ရိက္ခာရေးရာ ဝန်ထမ်း ၁၂ / သား ၅ ယောက်	၄ မိန်းမ ၅ ယောက်
၅ စားနပ်ရိက္ခာရေးရာ ဝန်ထမ်း ၁၂ ယောက်	၅ စားနပ်ရိက္ခာရေးရာ ဝန်ထမ်း ၁၂ / သား ၅ ယောက်	၅ မိန်းမ ၅ ယောက်

၉. မျှော်မှန်းခြင်း- နောင်လာမည့် (၅) နှစ် အတွင်း ကျေးရွာဖွံ့ဖြိုးရေး မျှော်မှန်းချက်များအား တင်ပြပါ။

အမျိုးသားအဖွဲ့မှတင်ပြသောမျှော်မှန်းချက်များ	အမျိုးသမီးအဖွဲ့မှတင်ပြသောမျှော်မှန်းချက်များ
၁ ယောက်ျား ၅ ယောက်	၁ မိန်းမ ၅ ယောက်
၂ စားနပ်ရိက္ခာရေးရာ ဝန်ထမ်း ၁၂ ယောက်	၂ စားနပ်ရိက္ခာရေးရာ ဝန်ထမ်း ၁၂ ယောက်
၃ စားနပ်ရိက္ခာရေးရာ ဝန်ထမ်း ၁၂ ယောက်	၃ စားနပ်ရိက္ခာရေးရာ ဝန်ထမ်း ၁၂ ယောက်
၄ စားနပ်ရိက္ခာရေးရာ ဝန်ထမ်း ၁၂ ယောက်	၄ စားနပ်ရိက္ခာရေးရာ ဝန်ထမ်း ၁၂ ယောက်
၅ စားနပ်ရိက္ခာရေးရာ ဝန်ထမ်း ၁၂ ယောက်	၅ စားနပ်ရိက္ခာရေးရာ ဝန်ထမ်း ၁၂ ယောက်

၁၀. ကျေးရွာ၏ လာမည့် (၃) နှစ်အတွက် ဦးစားပေး ဖွံ့ဖြိုးတိုးတက်မှု လုပ်ငန်း အစီအစဉ်များအားဖော်ပြပါ။
(လူထုဝဟ်ပြုစီမံကိန်း နှစ်စဉ်အတွက် အဆိုပြုသော အစီအစဉ်များကိုဦးစားပေး အဆင့်အလိုက်ဖော်ပြပြီး ကျန်လူထုဝဟ်ပြု စီမံကိန်း ရန်ပုံငွေအရင်းအမြစ်နှင့် မတ်သက်သည့်အစီအစဉ်များလည်းဖော်ပြရန်ဖြစ်သည်။)

ကျေးရွာအတွက်ဦးစားပေးဖွံ့ဖြိုး တိုးတက်မှု လုပ်ငန်းစဉ်များ	အဆိုပြုသူ (အမျိုးသားများ/ အမျိုးသမီးများ/ အမျိုးသား+အမျိုးသမီး)	လူထုဝဟ်ပြုစီမံကိန်းအတွက်အဆိုပြု သည့်ဦးစားပေးအဆင့်အလိုက်ဖော်ပြပါ	ခန့်မှန်း ကုန်ကျ ဝန်ရိတ်	အကျိုးခံစား ခွင့်ရှိသူခန့်မှန်းခြေ အရေအတွက်
၁ စားနပ်ရိက္ခာရေးရာ ဝန်ထမ်း ၁၂ ယောက်	ကျား +၂	၃	၅၅ သိန်း	၃၀၂
၂ စားနပ်ရိက္ခာရေးရာ ဝန်ထမ်း ၁၂ ယောက်	ကျား +၂	၃	၅၅ သိန်း	၃၀၂
၃ မိန်းမ (၃၀၂)	ကျား +၂	၂	၅၅ သိန်း	၃၀၂

လူထုဝေဖွဲ့ခြင်းစီမံကိန်းစီမံကိန်းလက်စွဲ
အပိုင်း-၃ ၂၀၁၉.၂၀၁၅

၄	ရေ (ကစီစီ)	ကျား + မ	၇	စတင်	၃၀၂
၅	လမ်း (စာသင်ကျောင်း)	ကျား + မ	၄	အစပြု	၆၅
၆	စာအုပ်တိုက်	မ	၆	စတင်	၃၀၂

ဥပမာ၊ ကျေးရွာစီမံကိန်းအထောက်အကူပြုကော်မတီမှအတည်ပြုသည်။
 အမည် ဒေါ်ခင်အေး လက်မှတ် အ ဝန်ထမ်း ၃၆၂၃၁၆

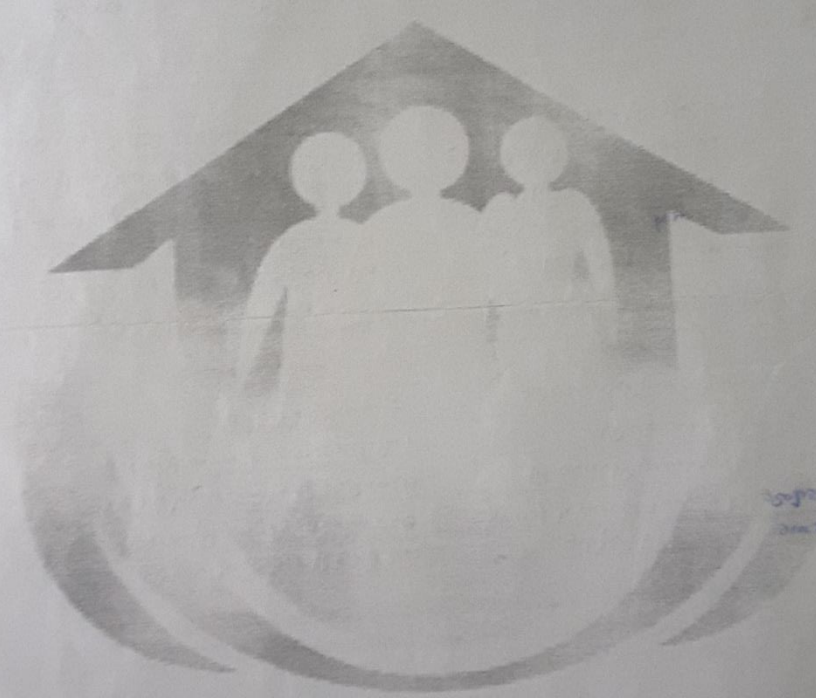



ပုံစံ - ၈ - ၃ ကျေးရွာဖွံ့ဖြိုးရေး ဦးစားပေးအစီအစဉ် (Form PC 3)

လမ်းညွှန်ချက်၊ အဆင့်(၃) ကျေးရွာမျှော်မှန်းချက်အစည်းအဝေး ပြီးဆုံးသောအခါ ကျေးရွာစီမံကိန်း အထောက်အကူပြု ကော်မတီသည် လူထုစည်းရုံးရေးမှူးအကူအညီဖြင့် ဤပုံစံကိုပြည့်စုံအောင် ဖြည့်သွင်းရမည်။

လူထုစည်းရုံးရေးမှူး/ဝန်ထမ်း အမည် ဦးရှိုးစောစော၊ ဇော်ကမ္မာမိုး

နေ့စွဲ 16. ၇. 2017 စက်ဝန်းအား အမှတ်ခြစ်ပါ (✓) စက်ဝန်း(၁)
 စက်ဝန်း(၂) စက်ဝန်း(၃) စက်ဝန်း(၄)

ပြည်နယ်/တိုင်း တနင်္သာရီ မြို့နယ် တနင်္သာရီ ကျေးရွာအုပ်စု တကျ ကျေးရွာ ဝိပဏ္ဍိကျေး

က။ အခက်အခဲအတားအဆီးများအားဆွေးနွေးခြင်း - ယခုလက်ရှိအခြေအနေတွင် ဤကျေးရွာဖွံ့ဖြိုးတိုးတက်ရေးအတွက် အဓိက အခက်အခဲအတားအဆီးများသည် မည်သည်များဖြစ်ပါသနည်း။ (အမျိုးသား/သမီး အနည်းဆုံးအခက်အခဲ ၅ ခုစီဖော်ပြပါ)

အမျိုးသား အဖွဲ့မှ တင်ပြသောအခက်အခဲအတားအဆီးများ	အမျိုးသမီး အဖွဲ့မှတင်ပြသောအခက်အခဲအတားအဆီးများ
၁ ကလေးများ စားနပ်ရိက္ခာနှင့် ကျန်းမာရေး အကျပ်အတည်း	၁ ကျန်းမာရေး မကောင်းသော ကလေးများ ပျက်စီးနေခြင်း
၂ လူမှုရေး နားပါးမှု၊ မိမိတို့၏ ဖွံ့ဖြိုးရေးအတွက် ကျန်းမာရေး	၂ ကလေးများ မကောင်းစွာ ကလေးများ ကျန်းမာရေးရှိရခြင်း
၃ စွန့်ပစ်သော အမှတ်ကုန်အဖြစ် ယူဆခြင်း	၃ ရေတွင်း စေးခြင်း၊ အနံ့ရှိနေခြင်း
၄ ကျောင်း တွက်ဖြေရာတွင် လမ်းအကွာခက်ခဲ	၄ စားနပ်ရိက္ခာနှင့် ကျန်းမာရေး အကျပ်အတည်း
၅ လူမှုရေး အကျပ်အတည်း အကျိုးအမြတ်မရှိခြင်း	၅ စားနပ်ရိက္ခာနှင့် ကျန်းမာရေး အကျပ်အတည်း

- ၆. ရွာတွင်းလမ်း မကောင်းစွာ ဖြစ်ပေါ်နေခြင်း
- ၇. ရွာတွင်းလမ်း အနံ့ရှိနေခြင်း
- ၈. မူးယစ်ဆေးဝါး ကျွေးမွေးခြင်း
- ၉. လူမှုရေး အကျပ်အတည်း
- ၁၀. လူမှုရေး အကျပ်အတည်း

ခ။ မျှော်မှန်းခြင်း - နောင်လာမည့် (၅) နှစ် အတွင်း ကျေးရွာဖွံ့ဖြိုးရေး မျှော်မှန်းလျာထားချက်များအား တင်ပြပါ။

အမျိုးသားအဖွဲ့မှ တင်ပြသောမျှော်မှန်းချက်များ	အမျိုးသမီးအဖွဲ့မှ တင်ပြသောမျှော်မှန်းချက်များ
၁ ကလေးများ စားနပ်ရိက္ခာနှင့် ကျန်းမာရေး အကျပ်အတည်း	၁ ကလေးများ ကျန်းမာရေး ကျန်းမာရေး အကျပ်အတည်း
၂ ကလေးများ ကျန်းမာရေး အကျပ်အတည်း	၂ ကလေးများ ကျန်းမာရေး အကျပ်အတည်း
၃ ကလေးများ ကျန်းမာရေး အကျပ်အတည်း	၃ ကလေးများ ကျန်းမာရေး အကျပ်အတည်း
၄ ကလေးများ ကျန်းမာရေး အကျပ်အတည်း	၄ ကလေးများ ကျန်းမာရေး အကျပ်အတည်း
၅ ကလေးများ ကျန်းမာရေး အကျပ်အတည်း	၅ ကလေးများ ကျန်းမာရေး အကျပ်အတည်း

- ၆. မူးယစ်ဆေးဝါး ကျွေးမွေးခြင်း
- ၇. ရွာတွင်းလမ်း အနံ့ရှိနေခြင်း
- ၈. မီးအန္တရာယ် ရှိနေခြင်း



၈။ လူထုစီမံကိန်း၏ လာမည့် (၄) နှစ်အတွက် အကျိုးပင်သော ဦးစားပေး ဖွံ့ဖြိုးတိုးတက်မှု လုပ်ငန်း အစီအစဉ်များအားဖော်ပြပါ။

အဆင့်	ကျေးရွာအတွက် ဦးစားပေး ဖွံ့ဖြိုးတိုးတက်မှု လုပ်ငန်းစဉ်များ	အဆိုပြုသူ (အမျိုးသားများ/ အမျိုးသမီးများ/အမျိုးသား+ အမျိုးသမီး)	ခန့်မှန်းကုန်ကျ စရိတ်	အကျိုးခံစားခွင့်ရှိသူ ခန့်မှန်းခြေ အရေ အတွက်
၁	စာသင်ကျောင်း (၅၀' x ၃၀')	၈+၂		၇၈၈
၂	ရေ (ရေတွင်း)	၈+၂		၇၈၈
၃	ဆေးပေးခန်း	၈+၂		၇၈၈
၄	စာသင်ကျောင်းလမ်း (လွန်ကန်)	၂		၇၈၈
၅	ဘက်လုံးကွင်း	၈		၇၈၈
၆	ဇီးသစ်တူးနွဲ့	၈		၇၈၈
၇	စာကြည့်တိုက်	၂		၇၈၈

၉။ လူထုစီမံကိန်း၏ လာမည့် (၄) နှစ်အတွက် အကျိုးမပင်သော ဦးစားပေး ဖွံ့ဖြိုးတိုးတက်မှု လုပ်ငန်း အစီအစဉ်များအားဖော်ပြပါ။

အဆင့်	ကျေးရွာအတွက် ဦးစားပေး ဖွံ့ဖြိုး တိုးတက်မှု လုပ်ငန်းစဉ်များ	အဆိုပြုသူ (အမျိုးသားများ/ အမျိုးသမီးများ/အမျိုးသား+ အမျိုးသမီး)	အခန်းကဏ္ဍ
၁	အကျ၊ အလှပ	၈	ပညာရေးကဏ္ဍ
၂	ကျန်းမာရေးဆေးကုရေး	၈	ကျန်းမာရေးကဏ္ဍ
၃	ခက်ဖြူဆေးကုရေး	၈	လက်မှုကဏ္ဍ
၄	အိမ်တွင်းပျံ့နှံ့ရေး	၂	လက်မှုကဏ္ဍ
၅	စိုက်ပျိုးရေးဆေးကုရေး	၈+၂	စိုက်ပျိုးရေးကဏ္ဍ

ခေါင်းဆောင်၊ ကျေးရွာစီမံကိန်းအထောက်အကူပြုကော်မတီမှ အတည်ပြုသည်။

အမည် ----- ဦးကျော်ဘိန်း ----- လက်မှတ် ----- ----- နေ့စွဲ ----- ၁၆.၇.၂၀၁၇ -----

- ၆။ ဖူးဂုံလက်ခံပေးရေးကော်မတီ
- ၇။ အကျ၊ အလှပ
- ၈။ အကျ၊ အလှပ
- ၉။ အကျ၊ အလှပ
- ၁၀။ အကျ၊ အလှပ
- ၁၁။ အကျ၊ အလှပ

၁၁။ ကျေးရွာအုပ်စုစီမံကိန်းလုပ်ငန်းခွဲရွေးချယ်ခြင်း(ပုံစံ-၄)

တကူကျေးရွာအုပ်စု စီမံကိန်းလုပ်ငန်းခွဲရွေးချယ်ခြင်းပုံစံ

ကျေးရွာအမည်	ဆောင်ရွက်မည့် လုပ်ငန်းများ	အတွင်း စာအုပ်	ခွဲပေးလိုက် ပြန်အကျိုး ခံစားနိုင်သူ များ	အဆိုပြု တန်ဖိုး	ခွဲပေးကြမည့် နည်း
၁ တကူရွာမ	အိမ်ခြံမြေ	-	တစ်ရွာလုံး	ကျား+မ	၈၀ သိန်း
၂။ တကူအယ်ပီဇ်	အသစ်ကျောင်း ဖြူဖွတ် (မျက်နှာကျက်)	အလျား ၂၀ အနံ ၃၀	ကျောင်းသား ကျောင်းသူ ၁၀၀	ကျား+မ	၈၀ သိန်း
၃။ ညိုဦးကျေး	အသစ်ကျောင်း ဖြူဖွတ် (စာအုပ်)	အလျား ၂၀ အနံ ၃၀	ကျောင်းသား ကျောင်းသူ ၁၀၀	ကျား+မ	၈၀ သိန်း
၄။ အင်းရွှေညိုကျေး	ကျေးလက်အဖွဲ့အစည်း အဖွဲ့အစည်း	၅ အဖွဲ့	တစ်ရွာလုံး	ကျား+မ	၁၀၀ သိန်း
၅။ အထက-တကူ အုပ်စု	ခြံစည်းရိုး (အ-စ-စ) အသစ်ကျောင်း	ကျွန်းကျစ် တွင်းသို့အားဖြည့်	ကျောင်းသား ကျောင်းသူများ	ကျား+မ	၂၀၀ သိန်း
၆။ ဝမ်းနားကျေးရွာ	အသစ်ကျောင်း မျက်နှာကျက်ဖြူဖွတ်	အလျား ၁၀ အနံ ၃၀	ကျောင်းသူ/သား - ၁၀၀	"	၇၀ သိန်း
၇။ ကော်တော်ရွာ	အသစ်ကျောင်း မျက်နှာကျက်ဖြူဖွတ်	အလျား ၂၀ အနံ ၃၀	ကျောင်းသူ/သား ၈၀	"	၈၀ သိန်း
၈။ တကူယင်	လျှပ်စစ်ဓါတ်	ကီလို ၂၀	တစ်ရွာလုံး	"	၈၀ သိန်း
၉။ ကျေးရွာ	အသစ်ကျောင်း လမ်း	အလျား ၂၀၀ အနံ ၆	ကျောင်းသူ/သား ၁၀၀	"	၈၀ သိန်း
၁၀။ ကျောက်ရေ	အသစ်ကျောင်း မျက်နှာကျက်ဖြူဖွတ်	အလျား ၁၀၀ အနံ ၃၀	ကျောင်းသူ/သား ၁၀၀	"	၇၅ သိန်း
၁၁။ တိုက်ကမ်း	ဆေးခန်း သွားလမ်း (၆၀၀)	အလျား ၄၀၀ အနံ ၁၀	ကျေးရွာ ၉၀%	"	၉၀ သိန်း
၁၂။ သံတိုက်	ပေါင်းကျေး ကျေးရွာ မြေအခြေခံ	ပေါင်းကျေး ၃၃ ကမ်းခြားလမ်း အလျား ၂၀၀-၃၅၀	ကျေးရွာ ၉၀%	"	၁၀၀ သိန်း
၁၃။ ဇရာကျောင်း	အသစ်ကျောင်း ဖြူဖွတ်	အလျား ၂၀ အနံ ၃၀	ကျောင်းသား ကျောင်းသူ များ	"	၈၀ သိန်း
၁၄။ ဖြူစင်ရေး	လမ်း (ကျွန်းကျစ်)	အလျား ၂၀၀ အနံ ၁၀	ကျေးရွာ ၇၀%	"	၈၄ သိန်း
၁၅။ စံယင်ကျေး	အသစ်ကျောင်း မျက်နှာကျက်	အလျား ၂၀ အနံ ၃၀	ကျောင်းသား/သား ၁၀၀	"	၈၅ သိန်း



ပုံစံ - ၀ - ၄ ကျေးရွာအုပ်စုစီမံကိန်းလုပ်ငန်းခွဲစွဲရေးချယ်ခြင်းပုံစံ (Form PC 4)

လမ်းညွှန်ဖွဲ့စည်းမှု၊ စီမံကိန်းလုပ်ငန်းခွဲစွဲရေးချယ်မှုအစည်းအဝေးပြီးနောက်တွင် ကျေးရွာအုပ်စု CF/TF ဝန်ထမ်း အစုအဝေးညွှန်ချက်၊ ကျေးရွာစီမံကိန်းထောက်ပံ့ရေး ဝန်ထမ်းညွှန်ချက်၊ အဆင့်မြှင့်တင်ရေး အစည်းအဝေး ဖြည့်စုံအောင်မြင်မှု သွင်းရမည်။ ဤပုံစံအား ဖြည့်စုံရာတွင် မြို့တော်ထက်ပေါ်မီဒီယာများတွင် TPIIC သို့ ပေးပို့ရန်အတွက် မနက်ဆက်တွဲအဖြစ် ထားရှိရမည်။ CF မှ ကျေးရွာတစ်ရွာချင်းစီ၏ စီမံကိန်းလုပ်ငန်းခွဲစွဲစဉ်ရာ အချက်အလက်များကို MMS သို့ ထည့်သွင်းရမည်။ (ယခုမှန်စီမံကိန်းလုပ်ငန်းခွဲ မလုပ်ကိုင်သော ကျေးရွာများ မပါဝင်ပါ။)

ကျေးရွာအုပ်စု/ကျေးရွာ/ဝန်ထမ်းအမည်
 ၁၅.၇.၂၀၁၇
 ဖြည့်စွက်/တိုင်း
 တနင်္သာရီ ပြည်နယ်
 စက်ဝန်းအားအမှတ်ပြန်ပေးပါ။(V) ဝက်ဝန်း(၁) မှတ်ဝန်း(၂) ဝက်ဝန်း(၃) ဝက်ဝန်း(၄)
 ကျေးရွာအုပ်စု
 ၈၈

ကျေးရွာအမည်	ထောက်ပံ့မှုလုပ်ငန်းများ	အဆိုပါအထောက်အပံ့	ရန်ပုံငွေ၊ တိုက်ရိုက်အကျိုးအမြတ်၊ အကျိုးအမြတ်	အဆိုပြုအခြေပြုသူ	စီမံကိန်းအကျဉ်းချုပ်		စုစုပေါင်း
					စီမံကိန်းအကျဉ်းချုပ်	စီမံကိန်းအကျဉ်းချုပ်	
ရွာစံ	ရွာစံ၊ အလယ်ဖွဲ့၊ ရွာဖွဲ့၊ ဆက်ဖွဲ့၊ အစုအဝေး	၆၀၈၄	၃၇၇	<input type="checkbox"/> ကျား <input type="checkbox"/> မ <input checked="" type="checkbox"/> ကျား+မ	၈၀,၀၀၀,၀၀	-	၈၀,၀၀၀,၀၀
အလယ်ဖွဲ့	ရွာစံ၊ အလယ်ဖွဲ့၊ ရွာဖွဲ့၊ ဆက်ဖွဲ့၊ အစုအဝေး	၅၀၈၄	၃၇၇	<input type="checkbox"/> ကျား <input type="checkbox"/> မ <input checked="" type="checkbox"/> ကျား+မ	၈၀,၀၀၀,၀၀	-	၈၀,၀၀၀,၀၀
				<input type="checkbox"/> ကျား <input type="checkbox"/> မ <input type="checkbox"/> ကျား+မ			
				<input type="checkbox"/> ကျား <input type="checkbox"/> မ <input type="checkbox"/> ကျား+မ			
				<input type="checkbox"/> ကျား <input type="checkbox"/> မ <input type="checkbox"/> ကျား+မ			

ရက်စွဲ ကျေးရွာအုပ်စု မိ/ထောက်ပံ့စက်ဝန်း ဥက္ကဋ္ဌ အမည် လက်မှတ် ရက်စွဲ
 ၁၅.၇.၂၀၁၇
 ဒေါ်အေးအေးအေး



ပုံစံ - စ - ၄ ကျေးရွာအုပ်စုစီမံကိန်းလုပ်ငန်းခွဲရွေးချယ်ခြင်းပုံစံ (Form PC-4)

လက်ညွှန်များ စီမံကိန်းလုပ်ငန်းခွဲရွေးချယ်မှုအစည်းအဝေးပြီးနောက်တွင် ကျေးရွာအုပ်စု CF/TF တို့၏ အကူအညီရယူ၍ ကျေးရွာစီမံကိန်းအတွက် မဟာမိတ်အဖွဲ့များ၏ အထောက်အကူပြုခြင်းဖြင့် ရွေးချယ်ခြင်းဖြစ်ပါသည်။ ဤရွေးချယ်မှုအစည်းအဝေးတွင် ရွေးချယ်ခံရမည့် ကျေးရွာအုပ်စုများကို TPIC သို့ ပေးပို့ရန်အတွက် နောက်ဆက်တွဲအဖြစ် ထားရှိရမည်။ CF မှ ကျေးရွာအုပ်စုရွေးချယ်မှု၏ စီမံကိန်းလုပ်ငန်းခွဲစဉ်ရာ အရက်အလက်များကို MIS သို့ ထည့်သွင်းရမည်။ (ယခုနှစ်စီမံကိန်းလုပ်ငန်းခွဲ မလုပ်ကိုင်သော ကျေးရွာများ မပါဝင်ပါ။)

ကျေးရွာအုပ်စုရွေးချယ်မှုအစည်းအဝေးနေ့စွဲ/ရက်စွဲ/ထမ်းအမည်
 ၁၉. ၇. ၂၀၁၇

ရွေးချယ်ထားသော အစည်းအဝေးပါ (V) □ စက်ဝန်း (၁) □ စက်ဝန်း (၂) □ စက်ဝန်း (၃) □ စက်ဝန်း (၄)

ရွေးချယ်ထားသော ကျေးရွာအုပ်စု အမျိုးအစား
 တာရှည် ဝကျေးရွာအုပ်စု

ကျေးရွာအမည်	ဆောင်ရွက်မည့် လုပ်ငန်းများ	အတိုင်းအတာ	ခန့်မှန်း တိုက်ရိုက် အကျိုးခံစားခွင့် ရှိသမျှ	အဆိုပြုထင်မြင်ချက်	စီမံကိန်းမှ ထည့်သွင်းမှု	ခန့်မှန်းကျပ်ကျပ်		စုစုပေါင်း
						ကျေးရွာမှ ထည့်သွင်းမှု	အခြားထည့်သွင်းမှု (အခြားပြုပါ)	
ကော်ကော	ပျော်စစ်စိစစ်ရေး ၁၀၀၀၊ ၁၀၀၀	၅၀၀' ခြားရှိ	၆၀၈	□ ကျား □ မ ✓ ကျား+မ	၅၀,၀၀၀,၀၀	-	-	၅၀,၀၀၀,၀၀
ကျွန်းကင်း	စားကျောင်း ဖြစ်စေ့ ဦး (အရှင်)	၆၅၅'	၆၈၆	□ ကျား □ မ ✓ ကျား+မ	၅၀,၀၀၀,၀၀	-	-	၅၀,၀၀၀,၀၀
ပုံပယ်ကျွန်း	စားကျောင်း	၆၅' x ၃၀'	၇၈၈	□ ကျား □ မ ✓ ကျား+မ	၇၇၁,၀၀၀,၀၀	-	-	၇၇၁,၀၀၀,၀၀
တကူယယ်	စားကျောင်း၊ ဖြစ်စေ့ ဦး	၅၀၀' x ၆' x ၁၅'	၃၀၈	□ ကျား □ မ ✓ ကျား+မ	၅၀,၀၀၀,၀၀	-	-	၅၀,၀၀၀,၀၀
တွင်းကမ်း	ကျွန်းစစ်စစ်ရေး (ကျွန်းကမ်း)	၃၅၀' x ၁၅' x ၆'	၃၇၃	□ ကျား □ မ ✓ ကျား+မ	၁၁၈,၀၀၀,၀၀	-	-	၁၁၈,၀၀၀,၀၀

ရင်းနှီးမြှုပ်နှံမှု/မထောက်ပံ့မီ ဥပဒေ အစည်းအဝေးနေ့စွဲ/ရက်စွဲ ၁၉. ၇. ၂၀၁၇

ရွေးချယ်ရေးအဖွဲ့ဝင်များ: *(Signature)*



ပုံစံ - ၀ - ၄ ကျေးရွာအုပ်စုစီမံကိန်းလုပ်ငန်းခွဲရေးချယ်ခြင်းပုံစံ (Form PC 4)

လမ်းညွှန်ဖွဲ့စည်းမှု၊ စီမံကိန်းလုပ်ငန်းခွဲရေးချယ်မှုအစည်းအဝေးပြီးနောက်တွင် ကျေးရွာအုပ်စု CF/TF ဝန်ထမ်း အစုအဝေးညွှန်ချက်၊ ကျေးရွာစီမံကိန်းအောက်ဖက်ဖက်မှ ထုတ်ပြန်ချက်များကို အသုံးပြုဆောင်ရွက်ခြင်း၊ အသုံးပြုဆောင်ရွက်ခြင်း၊ ဤပုံစံအား ပြည့်စုံအောင်ပြည့်စုံစစ်ဆေးခြင်း၊ ဤပုံစံအား ပြည့်စုံအောင်ပြည့်စုံစစ်ဆေးပြီးပါက ကျေးရွာအုပ်စုကြီးမားသော အစုအဝေးအောက်ဖက်ဖက်တွင် TPIC သို့ ပေးပို့ရန်အတွက် နောက်ဆက်တွဲအဖြစ် ထားရှိရမည်။ CF မှ ကျေးရွာအုပ်စုအချင်းစီ၏ စီမံကိန်းလုပ်ငန်းခွဲစဉ်ရာ အချက်အလက်များကို MMS သို့ ထည့်သွင်းရမည်။ (ယခုမှန်စီမံကိန်းလုပ်ငန်းခွဲ မလုပ်ကိုင်သော ကျေးရွာများ မပါဝင်ပါ။)

ကျေးရွာအုပ်စု/ကျေးရွာ/ဝန်ထမ်းအမည် ဦးစိုးစောလေး၊ ဒေါ်စာမိုးစိန်
 နေ့စွဲ 19.7.2017
 ပြည်သူ့အဖွဲ့/တိုင်း တနင်္သာရီ၊ ကျေးရွာအုပ်စု တနင်္သာရီ
 စက်ဝန်းအားအမှတ်ပြန်ပေးပါ။ (V) စက်ဝန်း(ခ) မှတ်စက်ဝန်း(ပ) စက်ဝန်း(၄)

ကျေးရွာအမည်	ထောက်ပံ့မှုလုပ်ငန်းများ	အဆိုပြုသော အဆိုပြုစာတမ်း	ရန်ပုံငွေ၊ တိုက်ရိုက် အကျိုးအမြတ်၊ ချေးငွေ	အဆိုပြုစာတမ်း	စီမံကိန်း ထည့်သွင်းမှု	စီမံကိန်းကုမ္ပဏီ		စုစုပေါင်း
						ကျေးရွာအုပ်စု ထည့်သွင်းမှု	အခြားထည့်သွင်းမှု (ခေါ်ပြုပါ)	
ရွာစ	ရွာစ အလယ်ဖွဲ့ ရွာစူး ဆက်ဖွဲ့ ၆၅.၆၀	၆၅၅၄	၃၇၇	<input type="checkbox"/> ကျား <input type="checkbox"/> မ မူကြမ်း+မ	၃၀,၀၀၀,၀၀	-	-	၃၀,၀၀၀,၀၀
အလယ်ဖွဲ့	ရွာစ-အလယ်ဖွဲ့ ရွာစူး ဆက်ဖွဲ့ ၆၅.၆၀	၅၀၅၄	၃၇၇	<input type="checkbox"/> ကျား <input type="checkbox"/> မ မူကြမ်း+မ	၃၀,၀၀၀,၀၀	-	-	၃၀,၀၀၀,၀၀
				<input type="checkbox"/> ကျား <input type="checkbox"/> မ မူကြမ်း+မ				
				<input type="checkbox"/> ကျား <input type="checkbox"/> မ မူကြမ်း+မ				
				<input type="checkbox"/> ကျား <input type="checkbox"/> မ မူကြမ်း+မ				
				<input type="checkbox"/> ကျား <input type="checkbox"/> မ မူကြမ်း+မ				

ရက်စွဲ: ကျေးရွာအုပ်စု မိ/ထောက်ကော်မတီ ၂၀၁၅ ခုနှစ် လက်မှတ် ရက်စွဲ
 အကြီးအမှူး: ဒေါ်စောစော 19.7.2016

၁၂။ အစည်းအဝေးတက်ရောက်သူများစာရင်း(ပုံစံ-၁၂)

(PC - 12) တက်ရောက်သူစာရင်းများအရ စုစုပေါင်း တက်ရောက်သူဦးရေမှာ အောက်ပါအတိုင်းဖြစ်သည်။

ယောက်ျားဦးရေ - 13 ဦး ။

မိန်းမဦးရေ - 22 ဦး ။

စုစုပေါင်းဦးရေ - 35 ဦး တို့ဖြစ်ပြီး လူမျိုးစုအားလုံးတို့သည်မြန်မာ / ဗမာ လူမျိုးများ နှင့် ကရင် လူမျိုးများ အနည်းငယ်ပါဝင်ကြသည်။

အစည်းအဝေးတက်ရောက်သူများစာရင်း (ပုံစံ - ၁၂)

လူထုတိုးမြှင့်ကိန်းစီမံကိန်းလက်ဥ
အစည်း-၃
ပုံစံ - ၀-၁၂ - အစည်းအဝေးတက်ရောက်သူများ (FORM PC 12)

လက်ညွှန်း စီမံကိန်း အစည်းအဝေးတက်ရောက်သူ အသုံးပြုရန် လူထုတိုးမြှင့်ရေးအဖွဲ့က တောင်းဆို လုပ်ဆောင်ရန် စစ်ဆေးရန် ပုံစံ ၂ စီမံကိန်းတက်ရောက်အမျိုးအမည် အစည်းအဝေးတက်ရောက်သူများစာရင်းကို ဖြည့်သွင်းရန်

ရက်စွဲ: ၂၀. ၁. ၂၀၁၈ နေ့စွဲ: ၂၀၁၈ ခုနှစ်

ပြည်နယ်/တိုင်းဒေသကြီး: အချက်အလက်: မြို့နယ်: အကျဉ်းချုပ်: ကျေးရွာ: စံပယ်ကုန်း

စဉ်	အမည်	ကျား (M)	မ (F)	အိမ်ထောင်စုမှ လူထုစာရင်း (၂)	လူမျိုး	လက်မှတ်
၁။	ဗဒါဒါး		✓	လက်မှတ်	ဗမာ	စဉ်
၂။	အောင်လတ်		✓	၂	ဗမာ	ဗမာ
၃။	အောင်အောင်		✓	၂	ဗမာ	ဗမာ
၄။	အောင်အောင်		✓	၂	ဗမာ	ဗမာ
၅။	အောင်အောင်		✓	၂	ဗမာ	ဗမာ
၆။	အောင်အောင်		✓	၂	ဗမာ	ဗမာ
၇။	အောင်အောင်		✓	၂	ဗမာ	ဗမာ
၈။	အောင်အောင်		✓	၂	ဗမာ	ဗမာ
၉။	အောင်အောင်		✓	၂	ဗမာ	ဗမာ
၁၀။	အောင်အောင်		✓	၂	ဗမာ	ဗမာ
၁၁။	အောင်အောင်		✓	၂	ဗမာ	ဗမာ
၁၂။	အောင်အောင်		✓	၂	ဗမာ	ဗမာ
၁၃။	အောင်အောင်		✓	၂	ဗမာ	ဗမာ
၁၄။	အောင်အောင်		✓	၂	ဗမာ	ဗမာ
၁၅။	အောင်အောင်		✓	၂	ဗမာ	ဗမာ
၁၆။	အောင်အောင်		✓	၂	ဗမာ	ဗမာ
၁၇။	အောင်အောင်		✓	၂	ဗမာ	ဗမာ
၁၈။	အောင်အောင်		✓	၂	ဗမာ	ဗမာ
၁၉။	အောင်အောင်		✓	၂	ဗမာ	ဗမာ
၂၀။	အောင်အောင်		✓	၂	ဗမာ	ဗမာ
စုစုပေါင်း		13	22			

(၁) အိမ်ထောင်စုစီမံကိန်းစာရင်းအရ အမျိုးအမည်/အမျိုးအမည် အိမ်ထောင်စု တစ်စုကို တိုးထည့်ခြင်းသည် သို့မဟုတ် အမှတ်ပြစ်ပါ။

လူထုဝယ်မြို့စီမံကိန်းစီမံကိန်းလက်ခွဲ
အပိုင်း-၃

ပုံစံ - ၀-၁၂ - အစည်းအဝေးတင်စာအုပ်များ (FORM PC 12)

လယ်ညွှန်း၊ စီမံကိန်း အစည်းအဝေးအားလုံးတွင် အသုံးပြုရန် လူထုဝယ်မြို့စီမံကိန်း ကျေးရွာသို့ ကွင်းဆင်းစဉ် စစ်ဆေး၍ ပုံစံ ၂ စီမံကိန်းစက်ဝန်းအချိန်ဇယားပါ အစည်းအဝေးတင်စာအုပ်များစာရင်းကို ဖြည့်သွင်းရန်

စည်းစဉ်/စည်းစဉ်အမည်: ဒေါ်အောင်ဆန်းစုကြည် / ဒေါ်လင်းထွန်း

ရက်စွဲ: ၂၀၁၆.၀၃.၂၆ စီမံကိန်းစက်ဝန်းအမတ်ခြံစိုက်(N) စက်ဝန်း(၁) စက်ဝန်း(၂) စက်ဝန်း(၃) စက်ဝန်း(၄)

ပြည်နယ်/တိုင်းဒေသကြီး: တနင်္သာရီ မြို့နယ်: အုတ်ခဲ ကျေးရွာအုပ်စု: အုတ်ခဲ ကျေးရွာ: စံပယ်ကုန်း

စဉ်	အမည်	ကျား (N)	မ (N)	အိမ်ထောင်စုကိုယ်စားလှယ်(N) ^(၁)	လူမျိုး	လက်မှတ်
၂၆	ဒေါ်ရှင်စင်လွင်	<input checked="" type="checkbox"/>		ဒေါ်စိန်စိန်	ဗမာ	ရှင်စင်လွင်
၂၇	ဒေါ်စိန်စိန်	<input checked="" type="checkbox"/>				
၂၈	ဒေါ်အောင်အေး	<input checked="" type="checkbox"/>	L	ဒေါ်အောင်အေး	ဗမာ	
၂၉	ဒေါ်အောင်အေး	<input checked="" type="checkbox"/>			ဗမာ	
၃၀	ဒေါ်အောင်အေး	<input checked="" type="checkbox"/>			ဗမာ	
၃၁	ဒေါ်အောင်အေး	<input checked="" type="checkbox"/>			ဗမာ	
၃၂	ဒေါ်အောင်အေး	<input checked="" type="checkbox"/>			ဗမာ	
၃၃	ဒေါ်အောင်အေး	<input checked="" type="checkbox"/>			ဗမာ	
၃၄	ဒေါ်အောင်အေး	<input checked="" type="checkbox"/>			ဗမာ	
၃၅	ဒေါ်အောင်အေး	<input checked="" type="checkbox"/>			ဗမာ	
၃၆	ဒေါ်အောင်အေး	<input checked="" type="checkbox"/>			ဗမာ	
၃၇	ဒေါ်အောင်အေး	<input checked="" type="checkbox"/>			ဗမာ	
၃၈	ဒေါ်အောင်အေး	<input checked="" type="checkbox"/>			ဗမာ	
၃၉	ဒေါ်အောင်အေး	<input checked="" type="checkbox"/>			ဗမာ	
၄၀	ဒေါ်အောင်အေး	<input checked="" type="checkbox"/>			ဗမာ	

(၁) အိမ်ထောင်စုစီမံခြင်းရန်မလိုပါ။ အချို့သော/အချို့သော အိမ်ထောင်စု တစ်စုကို ကိုယ်စားပြုသူသည်သူမဆို အမှတ်ခြံစိုက်ပါ။

၁၃။ အစည်းအဝေးမှတ်တမ်း

စံပယ်ကုန်းကျေးရွာ ပထမအကြိမ်အစည်းအဝေး မှတ်တမ်းများ-

- အချိန် - နံနက် - (7:00) နာရီ။
- နေရာ - ကိုယ်ထူကိုယ်ထဲ ၊ မူလတန်းကျောင်း။
- နေ့ရက်- (26.3.2016) (တနင်္ဂနွေနေ့)။
- အစည်းအဝေးစတင်ချိန် နံနက် (7:00) နာရီမှာ စတင်ခဲ့ပြီး ၊ နေ့လည် (12:00)နာရီ အချိန်တွင် အစည်းအဝေး ပြီးဆုံး ခဲ့ ကြောင်း မှတ်တမ်းတင်နိုင်ခဲ့သည်။
- တာဝန်ကျ (CF) / (TF) များ--
- ဦးလင်းထိုက်
- ဦးချမ်းဦး
- ဒေါ်ဇင်မာဌေး
- ဒေါ်ဇင်မာစိုး (TF)

နေ့စွဲ " 16. 2. 2017

အချိန် " 1:15

နေရာ " တာဝင်ကျောင်း၊ စံပယ်ကျွန်း

အကြောင်းအရာ " ဒုတိယနှစ်စီမံကိန်း၏ ဒုတိယအကြိမ်စာစဉ်အစောင့်
 ကျေးဇူးအလုပ်ချုပ်ရေးမှူး ဦးကျော်ဦး ဖွဲ့စည်းဆက်ခံမှုစာစဉ်အစောင့်
 စာစဉ်အစောင့်ရေးမှူး ဖွဲ့စည်းရေးမှူး PRA ကျွမ်းကျင်ရင်းနှီးမြှုပ်နှံမှုနှင့် PRA (F) မျိုးကိုပြင်ဆင် ပြောကြားသည်။
 ကျေးဇူးအစောင့်အကြပ်ပြု ဖြေခံမှုကို ပြုလုပ်မှုနှင့် အတူရေးဆွဲသည်။ အဖွဲ့အစည်း ညိုဆန်းမှုပြု
 လေ့လာမှုကို ပြုလုပ်မှုနှင့် ရေးဆွဲသည်။ အစောင့်အကြပ် အစောင့်ပြုမှုနှင့် အစောင့်ချုပ်မှု ပြုလုပ်မှု
 ကို ရေးဆွဲသည်။ ပင်မအစောင့်အကြပ် ဖြေခံမှုကို ရေးဆွဲသည်။ ဥပမာအားဖြင့် ဆိုင်ဖြေခံမှုကို ရေးဆွဲသည်။
 စာစဉ်အစောင့် ပြုလုပ်မှုကို ရေးဆွဲသည်။ ပြုလုပ်မှုကို အစောင့်အကြပ် ပြုလုပ်မှုကို အစောင့်အကြပ် ပြုလုပ်မှု
 အစောင့်အကြပ် အလုပ် (၂) ခု ဖွဲ့စည်းရေးဆွဲသည်။ ကျေးဇူးအစောင့်အကြပ်အစောင့်အကြပ်အစောင့်အစောင့်အစောင့်
 အစောင့်အကြပ် အလုပ် (၂) ခု ဖွဲ့စည်းရေးဆွဲသည်။ ကျေးဇူးအစောင့်အကြပ်အစောင့်အစောင့်အစောင့်အစောင့်
 အလုပ် (၂) ခု ဖွဲ့စည်းရေးဆွဲသည်။ ကျေးဇူးအစောင့်အကြပ်အစောင့်အစောင့်အစောင့်အစောင့်အစောင့်
 ကျွမ်းကျင်မှုများကို မဲခွဲ ဖြစ်ပေါ်သည်။ ပထမ ဦးစားပေးရင်းနှီးမြှုပ်နှံမှု တာဝင်ကျောင်းအောက်လုပ်ငန်း
 ကို ပြုလုပ်သည်။ အစောင့်အကြပ်အစောင့်အစောင့်အစောင့်အစောင့်အစောင့်အစောင့်အစောင့်အစောင့်
 အစောင့်အကြပ် (၂) ခု ဖွဲ့စည်းရေးဆွဲသည်။ ၇၆.၃၆ % တက်ရောက်သည်။ ဥပမာအားဖြင့် အစောင့်အကြပ်
 တွင် အစောင့်အကြပ်အစောင့်အစောင့်အစောင့်အစောင့်အစောင့်အစောင့်အစောင့်အစောင့်

ပြုစုသူ
 Chaw
 ကျေးဇူးအစောင့်

 အစောင့်အကြပ်
 ဦးကျော်ဦး

နေ့စွဲ - 30. 1. 2017.

နေရာ - စံယတ်ကျွန်း

အချိန် - ၁:၀၀ နာရီ (၃၀)

အစည်းအဝေးအကြောင်းအရာ

- အကြောင်းအရာ။ ။ ဒုတိယနှစ် စက်ဝန်း ပထမ အကြိမ် အစည်းအဝေး ကျင်းပခြင်း
- ဆွေးနွေးချက် (၇) ။ ရာအိတ်ဖွဲ့ပြီး ဦးကျော်ဦး မှ အဖွဲ့အဖွဲ့ဝင်များ ပြောကြားခြင်း
- ဆွေးနွေးချက် (၈) ။ စည်းရုံးရေးဖွဲ့ပြီး ဒေါ်စိန်ယုဆောင် မှ လူထုဗဟိုပြု နှိပ်ကိန်းစက်ဝန်း အကြောင်း ရှင်းလင်းတင်ပြခြင်း
- ဆွေးနွေးချက် (၉) ။ စည်းရုံးရေးဖွဲ့ပြီး ဦးစိုးဝင်းနောင်ရာဇ် မှ ဒုတိယနှစ်စက်ဝန်း အတွက် နှိပ်ကိန်းစက်ဝန်း ကော်မတီဝင်ဆွေးနွေးချက်ခြင်း
- ဆွေးနွေးချက် (၁၀) ။ ကျေးဇူးတော်မတီဝင် ဥက္ကဋ္ဌ ဒေါ်အိတ်အေး မှ ဖွဲ့စည်းရေးများ အားပေးပေးပေး ပါယူ ပြောကြားခြင်း

၇:၁၀ PM ကျင်းပ အစည်းအဝေး ကို အောင်မြင်စွာ ရောက်ရှိပြီး

ပြုစုသူ
 လက်မှတ် - Sam
 အမည် - ဒေါ်ဖြူစိန်စိန်
 ရာထူး - လုပ်ငန်းရေး

အတည်ပြုသူ
 လက်မှတ် - Kyaw
 အမည် - ဦးကျော်ဦး
 ရာထူး - ရာအိတ်ဖွဲ့

၁၄။ VDP အရည်အသွေးထိန်းချုပ်မှု

ထိန်းချုပ်သူ-

ရက်စွဲ-

ရွာ-
မြို့နယ်-

VDP ရက်စွဲ-
ကျေးရွာအုပ်စု-

(၁) VDP စာရွက်စာတမ်းပြီးဆုံးမှုကိုစစ်ဆေးပါ။ (OM အရ)

- မျက်နှာဖုံး (အဖုံး)
- မာတိကာ
- PSA အကျဉ်းချုပ်နှင့် PRA လုပ်ငန်းစဉ်
- အမျိုးသား/အမျိုးသမီးအဖွဲ့များ၏ အခက်အခဲများ
- ကျေးရွာမျှော်မှန်းချက် (ဆွေးနွေးချက်ရလဒ်)
- အမျိုးသား/အမျိုးသမီးအဖွဲ့များသဘောတူထားသည့် နှောင်လေးနှစ်အတွက် ဦးစားပေးလုပ်ငန်းများစာရင်း (အခြေခံအဆောက်အအုံ၊အသက်မွေးမှု၊ ပညာရေး၊ လူမှုရေးထိန်းသိမ်းမှု---)

နောက်ဆက်တွဲများ-

- လူမှုရေးအကဲဖြတ်မှု စာရွက်စာတမ်းခါတ်ပုံနှင့် PRA လုပ်ငန်းစဉ် (ဖြစ်နိုင်လျှင်)၊မြေပုံများပါရမည်။ စည်းစိမ်ပိုင်ဆိုင်မှုအဆင့် Venn ပုံ--
- ကျေးရွာစီမံကိန်းရေးဆွဲရေးအစည်းအဝေးမိတ္တူ
- ကျေးရွာ၏အချက်အလက် (PC -1)
- ကျေးရွာမျှော်မှန်းချက်

(၂) လူမှုရေးအကဲဖြတ်မှုအရည်အသွေးနှင့် VDP စစ်ဆေးပါ။

- VDP တွင်ပါဝင်သောဦးရေ (အမျိုးသား/အမျိုးသမီး)-
- လူမှုရေးအကဲဖြတ်မှုအရည်အသွေးနှင့် VDP ရက်ပေါင်း-
- PRA ပစ္စည်းများ အသုံးပြုသည့် အရေအတွက်-
- ပါဝင်သောဦးရေနှင့် လုပ်ငန်းများ မှတ်တမ်းမှတ်တမ်းတင်ခြင်း (အစည်းအဝေးမှတတ်တမ်း၊ အဖွဲ့ခါတ်ပုံ၊ တိုင်းရင်းသားအနည်းစုနှင့် ထိခိုက်လွယ်သော အဖွဲ့များ)- (ကောင်း)
- လုပ်ငန်းများ မှတ်တမ်းတင်ခြင်းနှင့် အမျိုးသမီးအဖွဲ့အစည်းအဝေး၏ရလဒ်အားခွဲခြားပေးထားသလား။(ရှိ)
- စီမံကိန်းအရေအတွက် (အမျိုးသား/ အမျိုးသမီးရွေးချယ်မှုအရေအတွက်)-
- PRA နှင့် သက်ဆိုင်သော အခြားစီမံကိန်းအရေအတွက် (အမျိုးသား/အမျိုးသမီးရွေးချယ်မှုအရေအတွက်)

VDP အရည်အသွေးထိန်းသိမ်းမှု (Checklist For VDP)

#####