

ပြည်ထောင်စု သမ္မတမြန်မာနိုင်ငံတော် အစိုးရ
စိုက်ပျိုးရေး ၊ မွေးမြူရေးနှင့် ဆည်မြောင်းဝန်ကြီးဌာန
ကျေးလက်ဒေသဖွံ့ဖြိုးတိုးတက်ရေး ဦးစီးဌာန
တနင်္သာရီမြို့နယ်



လူထုဗဟိုပြု စီမံကိန်း
National Community Driven Development Project
(NCDDP)



ကျေးရွာဖွံ့ဖြိုးရေး အစီအစဉ်
Village Development Plan (VDP) ၏
အလယ်ပိုင်း ကျေးရွာ၊ တကူ အုပ်စု ။

မာတိကာ

၁။	မြို့နယ်မြေပုံ	
၂။	ကျေးရွာအုပ်စုမြေပုံ(တည်နေရာ)	
၃။	အုပ်စုတွင်ပါဝင်သောကျေးရွာများစာရင်း	
၄။	ကျေးရွာအခြေခံအချက်အလက်များ	
၅။	လူထုပူးပေါင်းပါဝင်သော လူမှုဆန်းစစ်ခြင်းနှင့် အကဲဖြတ်ခြင်းလုပ်ငန်းစဉ်အကျဉ်းချုပ်ဇယား	
၆။	ကျေးရွာဖွံ့ဖြိုးရေးအစီအစဉ်အတွက်အသုံးပြုခဲ့သော PRA Toolsများနှင့် တစ်ခုချင်းအတွက်သုံးသပ်ချက်များ	
၇။	ကျေးရွာမှော်မှန်းချက်နှင့် အခက်အခဲအားသုံးသပ်ခြင်း	
၈။	ကော်မတီဝင်များစာရင်း	
၉။	ကျေးရွာလုပ်ငန်းခွဲအတည်ပြုခြင်းနှင့် ရွေးချယ်ခြင်း	
၁၀။	ကျေးရွာအချက်အလက်များ(ပုံစံ-၁)	
၁၁။	စီမံကိန်းစက်ဝန်းအချိန်ဇယား(ပုံစံ-၂)	
၁၂။	ကျေးရွာဖွံ့ဖြိုးရေးဦးစားပေးအစီအစဉ်(ပုံစံ-၃)	
၁၃။	ကျေးရွာအုပ်စုစီမံကိန်းလုပ်ငန်းခွဲရွေးချယ်ခြင်း(ပုံစံ-၄)	
၁၄။	အစည်းအဝေးမှတ်တမ်း	
၁၅။	မှတ်တမ်းခါတ်ပုံများ	
၁၆။	VDP အရည်အသွေးထိန်းချုပ်မှု	

၁။ တနင်္သာရီမြို့နယ်ပြ မြေပုံ

MIMU



Myanmar Information Management Unit

Tanintharyi Township - Tanintharyi Region

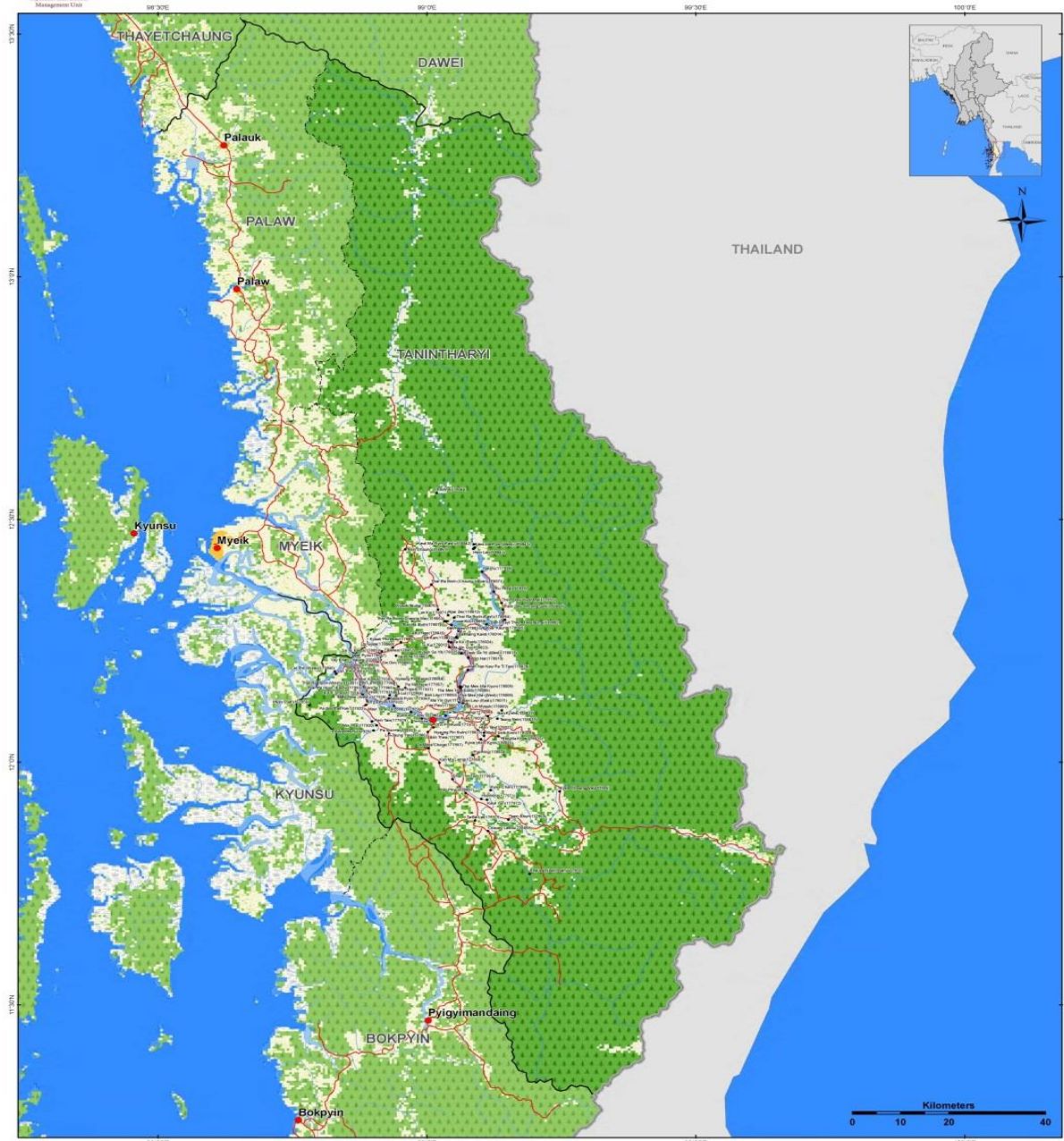
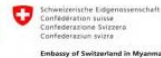

<p>Map ID: MIMU154-03 Creation Date: 09 Dec 2013 A1 Projection/Datum: Geographic/WGS84</p> <p>Data Source: BASE MAP - MIMU Boundaries - WFP, modified by MIMU 2008. Landcover - LP DAAC - MCD12Q1 2011 V5 IGP (Type 1) Place name - Ministry of Home Affair (GAD) translated by MIMU</p>	<p>Legend</p> <ul style="list-style-type: none"> Villages Towns Road Railways Non-Perennial/Intermittent/Fluctuating Perennial/Permanent Stream Coast Township Boundary District Boundary State Boundary International Boundary 	<p>Landcover</p> <ul style="list-style-type: none"> Crop and Vegetation Forest Mixed Forest Grassland Shrubland Snow Ice Built-up Area Bare Land Wetland Water 	<p>Myanmar Information Management Unit (MIMU) is a common resource of the Humanitarian Country Team (HCT) providing information management services, including GIS mapping and analysis, to the humanitarian and development actors both inside and outside of Myanmar.</p> <p>Map produced by the MIMU - E-mail: info.mimu@undp.org Website: www.themimu.info</p>
--	--	---	---

တနင်္သာရီမြို့နယ်၊ ကျေးရွာအုပ်စုများပြမြေပုံ

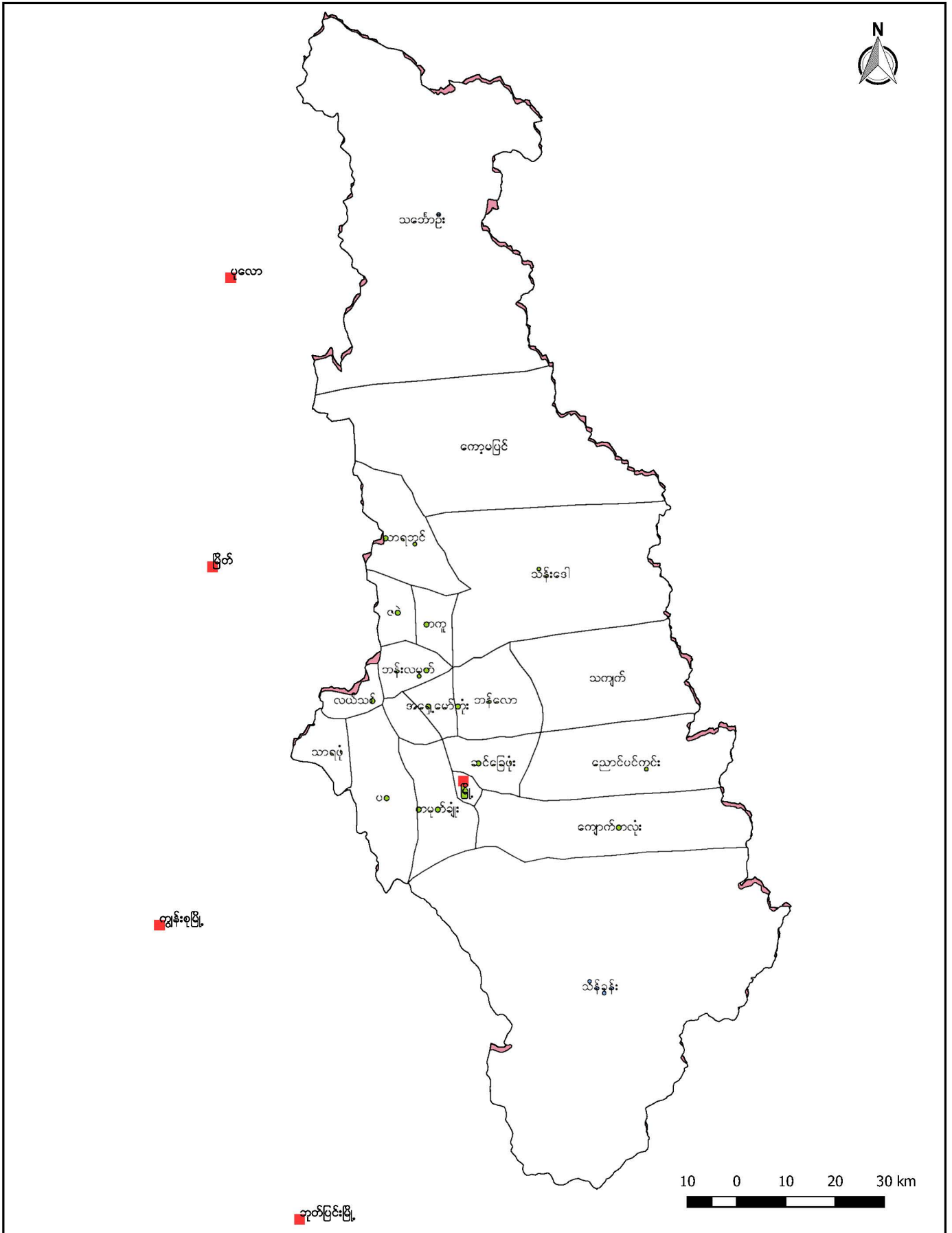

၂။ ကျေးရွာ အုပ်စုပြ မြေပုံ

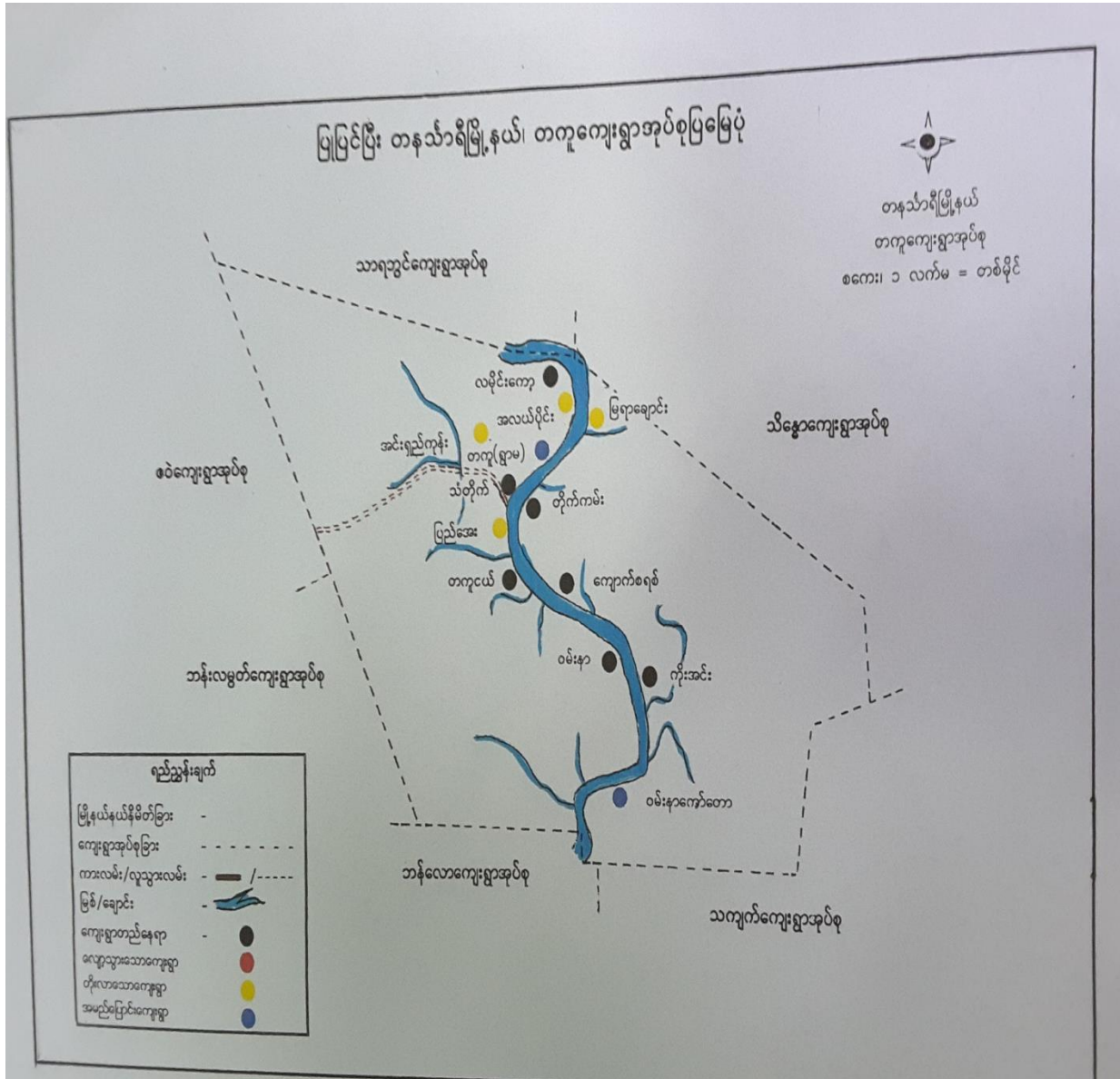

၃။ အုပ်စုတွင်ပါဝင်သောကျေးရွာများစာရင်း

၁။ မြရာချောင်း

၂။ တိုက်ကမ်း

၃။ ကျောက်စရစ်

၄။ ကိုးအင်း

၅။ ကော်တော

၆။ ဝမ်းနာ

၇။ တကူငယ်

၈။ ပြည်အေး

၉။ သံတိုက်

၁၀။ အင်းရှည်ကုန်း

၁၁။ စံပယ်ကုန်း

၁၂။ ရွာမ

၁၃။ အလယ်ပိုင်း

၁၄။ လမိုင်းကော့

ကျေးရွာအခြေခံ အချက်အလက်များ

အလယ်ပိုင်း ကျေးရွာသည် တက္ကကျေးရွာအုပ်စု တွင်ပါဝင် စော့ ကျေးရွာ တစ်ရွာ ဖြစ်ပါသည်။

ဌေး ကျေးရွာသည် ဗုဒ္ဓဘာသာကို ယုံကြည်ကိုး ကွယ်ကြပြီး ဥပဇာတ် ခြံ ဖြေ ကို အဓိက လူ့ပုဂ္ဂိုလ် စားသောက်ကြပါသည်။

အလယ်ပိုင်း ကျေးရွာ တွင် အိမ်ထောင်စု ပေါင်း ၆၃ ခု နေထိုင်ပြီး အမျိုးသား ၁၅၂ ဦး၊ အမျိုးသမီး ၁၇၅ ဦး ဖြစ်ပါသည်။ အမျိုးသမီး အိမ်ထောင်စုစီးစီး ၁၃ ဦး သည် အိမ်ထောင်စု၏ ဦးစီးဗျူဟာ တာဝန် ပစ္စည်းထား ပါသည်။ အသက် ၆၅ နှစ် အထက် ၂၈ ဦး မရှိစွမ်းပျို့ ၆ ဦး လည်း ရှိ ထိုင် ကြပါသည်။

ပညာရေး အတွက် အခြေခံပညာ မူလတန်း ကျောင်း တစ်ခုရှိ ပါသည်။ စေတီ ၃ ခု၊ ဘုန်းကြီးကျောင်း ကိုလည်း တစ်ဆောက်ကိုး ကွယ်ထား ဖြစ်ပါသည်။

အလယ်ပိုင်း ကျေးရွာတွင် မူလတန်းဖြင့်
ဆရာမ များသည် ရွာတွင်း နေထိုင်သူနှင့် အခြား
ဒေသမှ လာရောက်သူ များလည်း ဖြစ်ပါသည်။
ကျန်းမာရေး အတွက် အစီအစဉ်များ ဆရာမ လည်း
ဖြစ်ပါသည်။

ကျွမ်းကျင်လှုပ်သားများ ဖြစ်ကြသော
လက်သမား ဆရာ၊ ပန်းချီဆရာ၊ ရေပိုက်ကုန်ဆရာ
စက်ပြင်ဆရာ များလည်း အလယ်ပိုင်း ကျေးရွာ
တွင်းတွင် နေထိုင်ကြပါသည်။

ကျေးရွာအုပ်စု မှ ပူးတွဲကျေးရွာသို့ ကတ္တရာ
လမ်းဖြင့် ဆက်သွယ်ထားပြီး အချို့ကားဖြင့်
မိနစ်အနည်းငယ်သာ ကြာမြင့်ပါသည်။

၁၉၉၄၊ ၁၉၉၅၊ ၂၀၀၆ ခုနှစ်များတွင် ရေကြီးခြင်း
ကား အန္တရာယ်ကို ကြုံရပါသည်။

၅။ လူထုပူးပေါင်းပါဝင်သော လူမှုဆန်းစစ်ခြင်းနှင့် အကဲဖြတ်ခြင်းလုပ်ငန်းစဉ်အကျဉ်းချုပ်ဇယား

လူမှုဆန်းစစ်ခြင်း နှင့် အကဲဖြတ်ခြင်း လုပ်ငန်းစဉ် (PIA / PRA) အကျဉ်းချုပ်

စဉ်	မကြော်ငြာမီ	နှစ်ပိုင်း	ဦးစွာလုပ်ကိုင်သူ	အကဲဖြတ်မှု			အစီအစဉ်ဆောင်ရွက်ပုံ
				အရေအတွက်	အမျိုးအမည်	အရက်	
၁	ဥက္ကဋ္ဌအဖွဲ့ဝင် ၄ ဦး သက်တမ်း ၆ နှစ်	၂၀၁၄ ၂၀၁၅	အဖွဲ့ဝင် အဖွဲ့ဝင် အဖွဲ့ဝင်	၁၄	၈	၂၂	အကျဉ်းချုပ် အကျဉ်းချုပ် အကျဉ်းချုပ် အကျဉ်းချုပ် အကျဉ်းချုပ် အကျဉ်းချုပ်
၂	အဖွဲ့ဝင် အဖွဲ့ဝင်	၂၀၁၄ ၂၀၁၅	အဖွဲ့ဝင် အဖွဲ့ဝင် အဖွဲ့ဝင်	၁၄	၈	၂၂	အကျဉ်းချုပ် အကျဉ်းချုပ် အကျဉ်းချုပ် အကျဉ်းချုပ် အကျဉ်းချုပ် အကျဉ်းချုပ်
၃	အဖွဲ့ဝင် အဖွဲ့ဝင်	၂၀၁၄ ၂၀၁၅	အဖွဲ့ဝင် အဖွဲ့ဝင် အဖွဲ့ဝင်	၁၄	၈	၂၂	အကျဉ်းချုပ် အကျဉ်းချုပ် အကျဉ်းချုပ် အကျဉ်းချုပ် အကျဉ်းချုပ် အကျဉ်းချုပ်
၄	အဖွဲ့ဝင် အဖွဲ့ဝင်	၂၀၁၄ ၂၀၁၅	အဖွဲ့ဝင် အဖွဲ့ဝင် အဖွဲ့ဝင်	၁၄	၈	၂၂	အကျဉ်းချုပ် အကျဉ်းချုပ် အကျဉ်းချုပ် အကျဉ်းချုပ် အကျဉ်းချုပ် အကျဉ်းချုပ်
၅	အဖွဲ့ဝင် အဖွဲ့ဝင်	၂၀၁၄ ၂၀၁၅	အဖွဲ့ဝင် အဖွဲ့ဝင် အဖွဲ့ဝင်	၁၄	၈	၂၂	အကျဉ်းချုပ် အကျဉ်းချုပ် အကျဉ်းချုပ် အကျဉ်းချုပ် အကျဉ်းချုပ် အကျဉ်းချုပ်
၆	အဖွဲ့ဝင် အဖွဲ့ဝင်	၂၀၁၄ ၂၀၁၅	အဖွဲ့ဝင် အဖွဲ့ဝင် အဖွဲ့ဝင်	၁၄	၈	၂၂	အကျဉ်းချုပ် အကျဉ်းချုပ် အကျဉ်းချုပ် အကျဉ်းချုပ် အကျဉ်းချုပ် အကျဉ်းချုပ်

၆	ကျေးရွာ၏ (၅) နှစ်စာ ဦးစားပေးစီစဉ်ပြုလား (Metric Ranking)	4.2.17	ကော်မတီဝင်များ နှင့်ကျေးရွာလူထု	35	37	62	ကျေးရွာလူထု၏ အဓိကလိုအပ်ချက်ကိုသိရှိစေရန်၊ကျေးရွာ၏အနာ ဂတ်ကိုအကောင်အထည်ဖော်နိုင်ရန်၊ကျေးရွာ၏အ ခက်အခဲကိုဖြေရှင်းနိုင်ရန်
---	--	--------	------------------------------------	----	----	----	--

၆။ ကျေးရွာဖွံ့ဖြိုးရေးအစီအစဉ်အတွက်အသုံးပြုခဲ့သော PRA Tools များနှင့်တစ်ခုချင်းအတွက်သုံးသပ်

ချက်များ

၆.၁။ ဥစ္စာ

ဥစ္စာရရှိမှုနှင့် ဝယ်ယူဆိုင်ခွင့် မှတ်တမ်း

အမျိုးအမည်	ရရှိရန် ဖြစ်စေရန်	အခက်အခဲ
အစားအသုံး	လက်၊ ပုလဲ၊ အုတ်၊ အုတ်	
အလုပ်အကိုင်	အလုပ်အကိုင်၊ အလုပ်အကိုင်၊ အလုပ်အကိုင် (အလုပ်အကိုင်)	
အခြား	အခြား၊ အခြား	

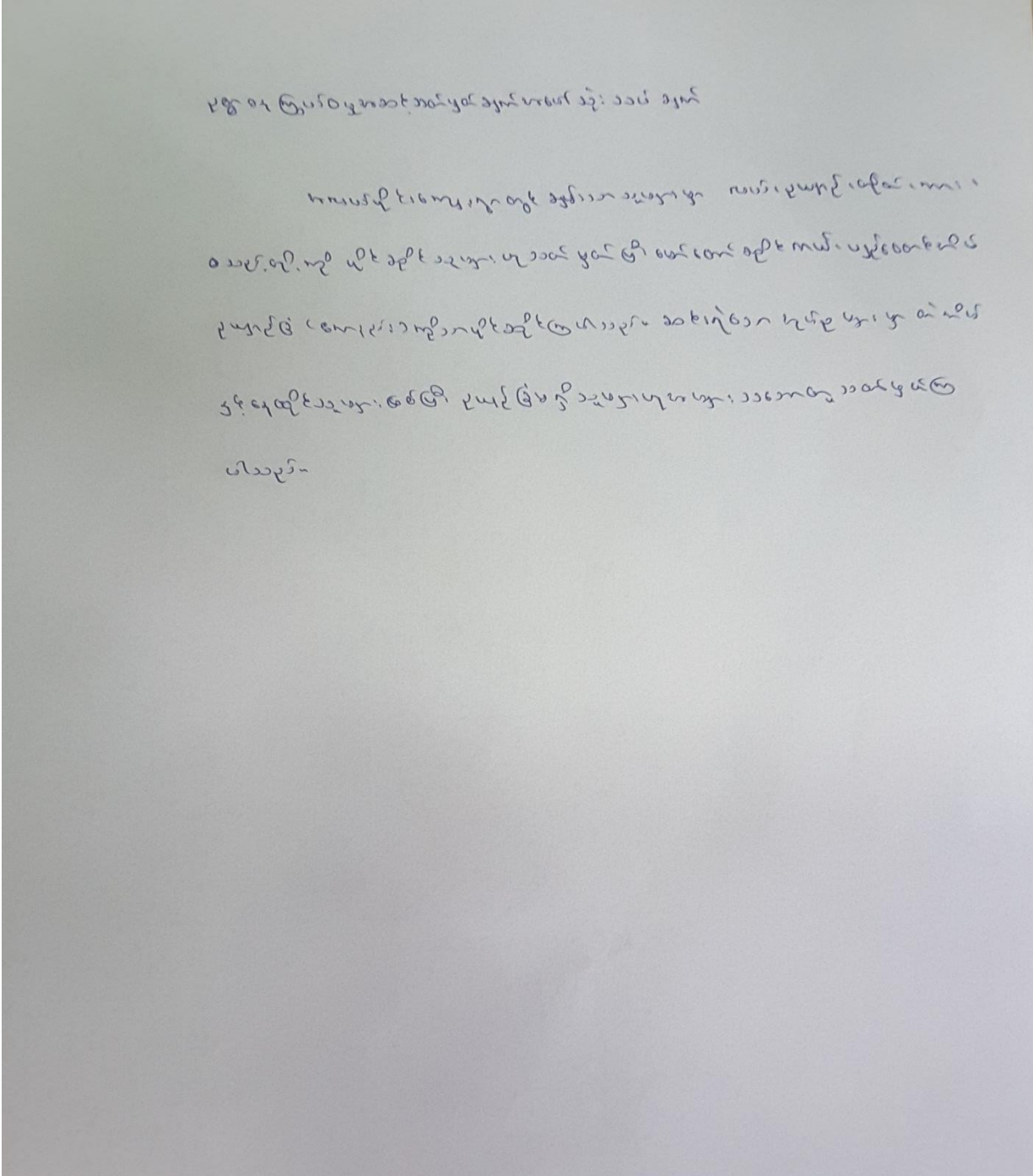

ပစ္စည်း ဖြန့်ဖြူးမှုဆိုင်ရာအဖွဲ့အစည်းများ၏ အဖွဲ့ဝင်များ

ကမ္ဘာ့ဆိုင်၊ ကမ္ဘာ့ဆိုင်၊ ကမ္ဘာ့ဆိုင်၊ ကမ္ဘာ့ဆိုင်၊ ကမ္ဘာ့ဆိုင်၊ ကမ္ဘာ့ဆိုင်၊ ကမ္ဘာ့ဆိုင်၊ ကမ္ဘာ့ဆိုင်

ဝန်ထမ်းများ၏ အဖွဲ့အစည်းများ၏ အဖွဲ့ဝင်များ

ပစ္စည်း ဖြန့်ဖြူးမှုဆိုင်ရာအဖွဲ့အစည်းများ၏ အဖွဲ့ဝင်များ

အဖွဲ့အစည်းများ၏ အဖွဲ့ဝင်များ

ပါသည့်-

၆.၂။

အစဉ်	အသွင်းအမြတ်	အရောင်းအမြတ်	အရောင်းအမြတ်	အရောင်းအမြတ်	အရောင်းအမြတ်
အစဉ်	အသွင်းအမြတ်	အရောင်းအမြတ်	အရောင်းအမြတ်	အရောင်းအမြတ်	အရောင်းအမြတ်
အစဉ်	အသွင်းအမြတ်	အရောင်းအမြတ်	အရောင်းအမြတ်	အရောင်းအမြတ်	အရောင်းအမြတ်
အစဉ်	အသွင်းအမြတ်	အရောင်းအမြတ်	အရောင်းအမြတ်	အရောင်းအမြတ်	အရောင်းအမြတ်

ဥစ္စာရေး အလယ်ပိုင်း ဂျော့ရှား

ဥစ္စာရေး ကြံ့ပိုင်မှုမြှင့်တင်ရေး

အလယ်ပိုင်း ဂျော့ရှား၏ ဥစ္စာရေး ပိုင်ဆိုင်မှု အားကိုး
 သက်တမ်းကို မြှင့်တင်ပေးရန် ချမ်းသာသော မိသားစုများ၏ ပိုင်ဆိုင်
 မှုများသည် ဥပဒေနှင့် ကျန်းမာစွာ ဆိုင်ကယ် ကိုင်တွယ် ရွေးချယ်
 ကြက်ဝက် ရေချုပ်စက် မီးစက် ဆိုလာ စပါးစက် ဖုန်း
 ကား ချေးဆိုင် လယ်ထွက်စက် ပျော်တောင်စိမ်း အင်္ဂါ
 သိပ်တိုင်း TV စသည်ပစ္စည်းများကို အသုံးပြုပိုင်ဆိုင်မှုကို
 ကြောင့်တွေ့ရှိရပါသည်။ အလယ်အလတ် အဆင့်မြှင့်တင်
 စားနိုင်စွမ်းရှိရန် ဆောင်ရွက်ရန် မိသားစုများမှာ ချေး
 ပျော်တောင်စိမ်း ဆိုင်ကယ် ဖုန်း ကြက်ဝက် ဘဲ ဥပဒေ
 ကျန်းမာစွာ သိပ်တိုင်း အင်္ဂါစက် ရေချုပ်စက် မီးစက် ကိုင်
 စားပစ္စည်းများကို အသုံးပြုပိုင်ဆိုင် ထားသည်ကို
 သုံးသပ်တွေ့ရှိရပါသည်။ ဆင်းရဲ ချို့တဲ့သော မိသားစု
 များမှာ စီမံကိန်းများဖြင့်သာ နေထိုင်ကြပြီး နေရာ ကျန်းမာ
 အလုပ်များ လုပ်ကိုင်ကြိုက်စား ဆေးကုသမှု နှစ်စဉ် ပြုပြင်
 မြှင့်တင်ပေးရပါသည်။ မြက်ထွက်စက်သည် အလုပ်လုပ်
 ရန် သက်တမ်းကြာပြီး ကိုင်တွယ်ခက်ခဲသော မြက်ထွက်
 ဖုန်း သက်တမ်း မြှင့်တင်ပေးရန် အသုံးပြုပိုင်ဆိုင်မှုကို
 ပိုင်ဆိုင် ထားပြီး ကြောင့် သုံးသပ်တွေ့ရှိရပါသည်။

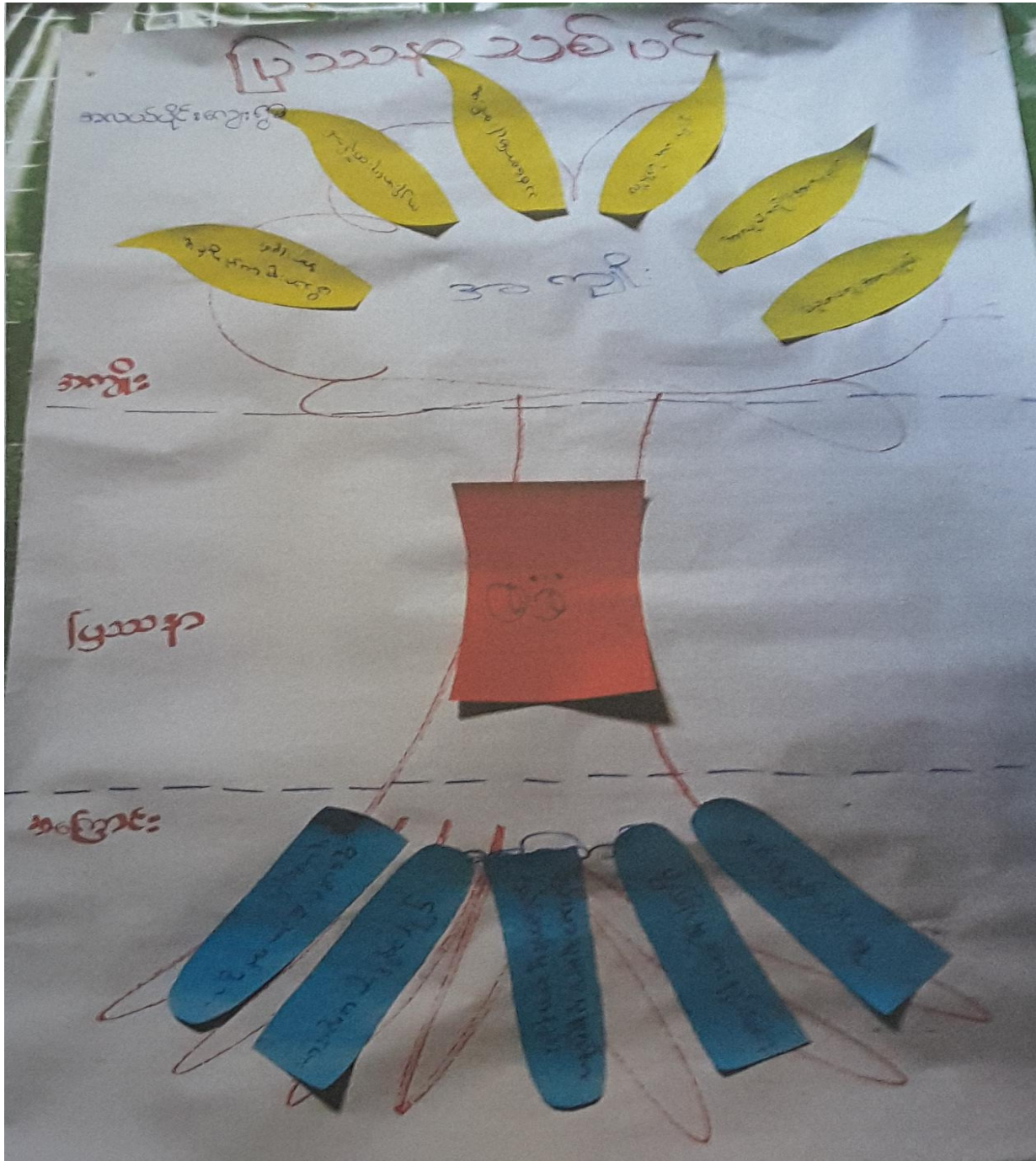

ဗာသာနသစ်ပင်ကပေါ်သို့ သပ်သျှင်

ဝါလူကုန်စုံ၊ အလပင် ဖိုင်း၊ ကျွေး၊ ဣ ဇာ၊ ဗာသာနသစ်ပင်ကို ဖြည့်၊ ခြင်း၊ အား၊ ဖိုင်း၊
 ဣဇာ၊ အဝိကဗာသာနဖြစ်သော ဖိုင်း၊ မရှိခြင်း၊ ကိုတွေ့ရှိရပါသည်။ ထို့သို့ မရှိမရှိ ဖြစ်
 ရခြင်းမှာ ကျွေး၊ ဣလူထုအသုံးပြုသည့် ဖိုင်းပင်၊ အထက်တွင်ဖူးအား ဖြည့်၊ ခြင်း၊
 သို့မဟုတ် ကမလုပ်ပေးခြင်း၊ သို့မဟုတ် သူများ ကလုပ်၊ ပုဂ္ဂလိက ဖိုင်းပေး၊ မှ
 မရှိခြင်း၊ သင်္ချာပုံစံ ပါ၊ မှု့စို့ကြောင့် ဖြစ်ကြောင်း သို့သော် ဂုဏ်ပါသည်။
 ထို့သို့ ဖိုင်းမရှိသောကြောင့် ဖိုင်းအစုပေါင်း ဖွဲ့ဖူးအား ဖြည့်၊ ခြင်း၊ လူမှုရေး၊ လုပ်
 ဖိုင်းမှာ အထက်တွင် ဖိုင်းပင်လည်း အား ဖြည့်၊ ကျုပ်စိုက်ပေးလျှင်လျှင်သောင့် မှ
 အား ဖြည့်၊ ကျွေးပင်သာ၊ သို့မဟုတ် လျှင်စာကောင်း စွာ မကျန်ရက် ပညာရေး၊
 တွင်လည်း အား ဖြည့်၊ ကျွေးပင်သာ၊ အထက်တွင် မှု့စို့ ဖြစ်ပေါ်ပေးပါသည်။

၆.၃။



ဒါဟာအင်အား (ကွန်) ပုံစံအတိုင်းပင် ဟန်

တကယ်တော့ကုန်ပုံစံ၊ အလယ်ပိုင်း၊ မေးခွန်းပုံစံ ဒါဟာအင်အားပုံစံ၊ ကိုကြည့်၊ ဖွဲ့
 အဖွဲ့ပုံစံ၊ ကျွန်ုပ်တို့အဖွဲ့၊ စည်းကမ်း၊ အသံကျ၊ အဖွဲ့၊ စည်းကမ်း၊ အသံကျ၊ အဖွဲ့၊ စည်းကမ်း
 ဖွဲ့၊ ဖွဲ့၊ စည်းကမ်း၊ ကွန်အင်အားပုံစံကြောင့်၊ သို့မဟုတ်ပင်။

မေးခွန်းအသံကွန်၊ သည်းကွန်အင်အားပုံစံ၊ အဖွဲ့၊ စည်းကမ်း၊ အသံကျ၊ အဖွဲ့၊ စည်းကမ်း
 သည်းကွန် ပုံစံ၊ ကိုကြည့်၊ မေးခွန်းပုံစံ၊ သည်းကွန်၊ စည်းကမ်း၊ အဖွဲ့၊
 အသံကျ၊ အဖွဲ့၊ ကွန်အင်အားပုံစံ၊ ကိုကြည့်၊ အသံကျ၊ အဖွဲ့၊ စည်းကမ်း

အဖွဲ့အစည်းချိတ်ဆက်ဖွဲ့ပြုလေ့လာ

အလယ်ပိုင်း

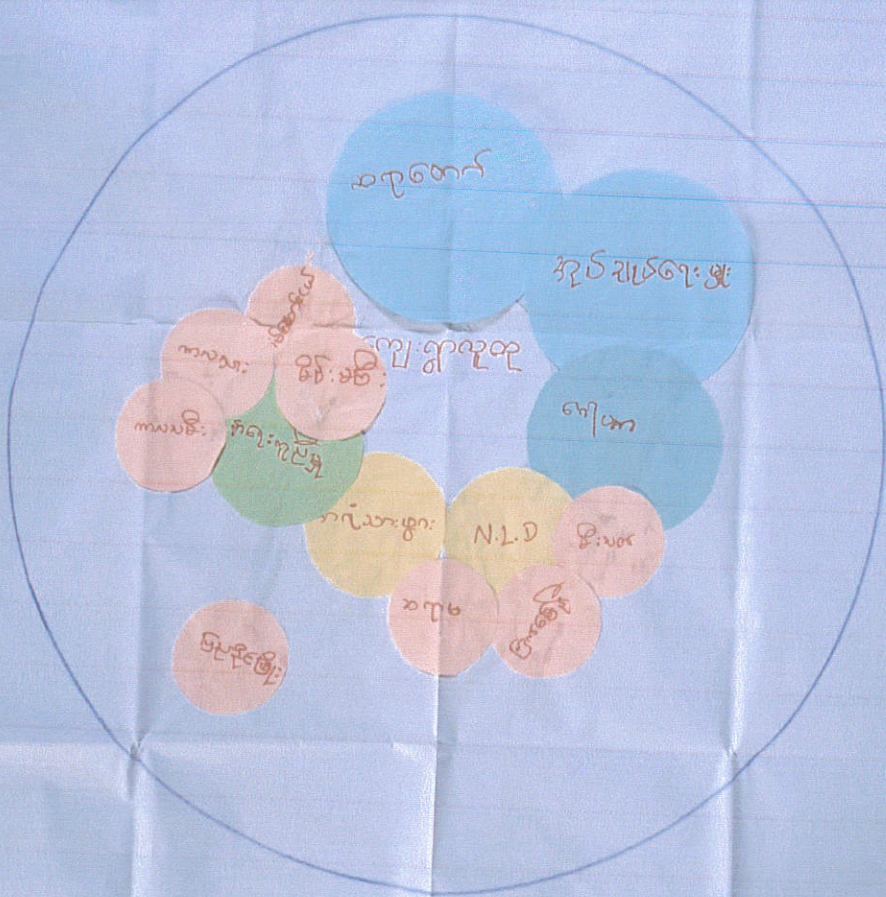

အလယ်ပိုင်းကျေးရွာ

အဖွဲ့အစည်း ချိတ်ဆက်မှု ဖြစ်ပေါ်ရေး

အလယ်ပိုင်းကျေးရွာ၏ အဖွဲ့အစည်း ချိတ်ဆက်မှု ဆက်စပ်ပုံမှာ ကျေးရွာလူထုအား ဖြစ်လာအာလာ ထိရောက်အောင် ဆုံးဖြတ် ချိတ်ဆက်မှုအား အကောင်းဆုံးမှာ ကျောင်းထိုင်ဆရာတော် ဘုရားကြီး ဖြစ်ပါသည်။ ကျေးရွာ အတွင်းရှိ ဦးစောင့် နေ ယော ဂျာဗိန် များသည် ချိတ်ဆက်မှုအား နည်းနည်းနာနာ သည်ကို ချိတ်ဆက်ပေးပါသည်။ ဂေါ်ပက များမှာ ကျေးရွာ၏ အာသာ ရေး အရ ချိတ်ဆက်မှု ပြုရန် ကြောင်း တွေ့ရှိရပါသည်။ ကျေးရွာ တွင် မီးသတ်တပ်ဖွဲ့၊ ကြက်စား နှင့် များမှာ ဆက်စပ်မှု အနည်း လတ်သာ ဖြစ်သည် အကြောင်း အရင်းမှာ မီးတား အန္တရာတ် ကင်းပေး နေခြင်း ဖြစ်ပြီး ယခုသုံးသပ်ပေးပါသည်။

N/A ပါ တီသည် ကျေးရွာ လူထု ထဲမှာ အများဆုံးပါဝင်ထားသော အဖွဲ့အစည်း တစ်ခုဖြစ် သောကြောင့် ချိတ်ဆက်မှုအား ပိုမိုကောင်း ပါသည်။ အရံသား ဖွားစားသည် ကိုယ်တိုင်ဆောင် မိခင် များ နှင့် ခလေး မွေးဖွားရာတွင် အဓိက ကူညီနေသောကြောင့် ကျေးရွာလူထုနှင့် ပိုမိုရင်းနှီး သိကျွမ်း၍ ချိတ်ဆက်မှုအား ကောင်းခြင်း ဖြစ်သည် ဟု သုံးသပ် ပေးပါသည်။ ကျေးရွာ လူထု၏ ကျန်းမာရေး နာရေး များ အား အဓိက ကူညီပံ့ပိုး ရေးသော နာရေး ကူညီမှု အစည်း မြားလည်း ချိတ်ဆက် မှုအား ကောင်းပုံမှာ ထင်ရှားစွာ တွေ့ ဖြစ်နေ ပါသည်။ မိန်းမကြီး၊ အိမ်ထောင်ထွက် ကာလသား၊ ကာလသမီး များမှာလည်း ကျေးရွာ လူထုအား လုံး ဖြစ်နေ သည်အတွက် ချိတ်ဆက် မှုအား ကောင်းပါသည်။

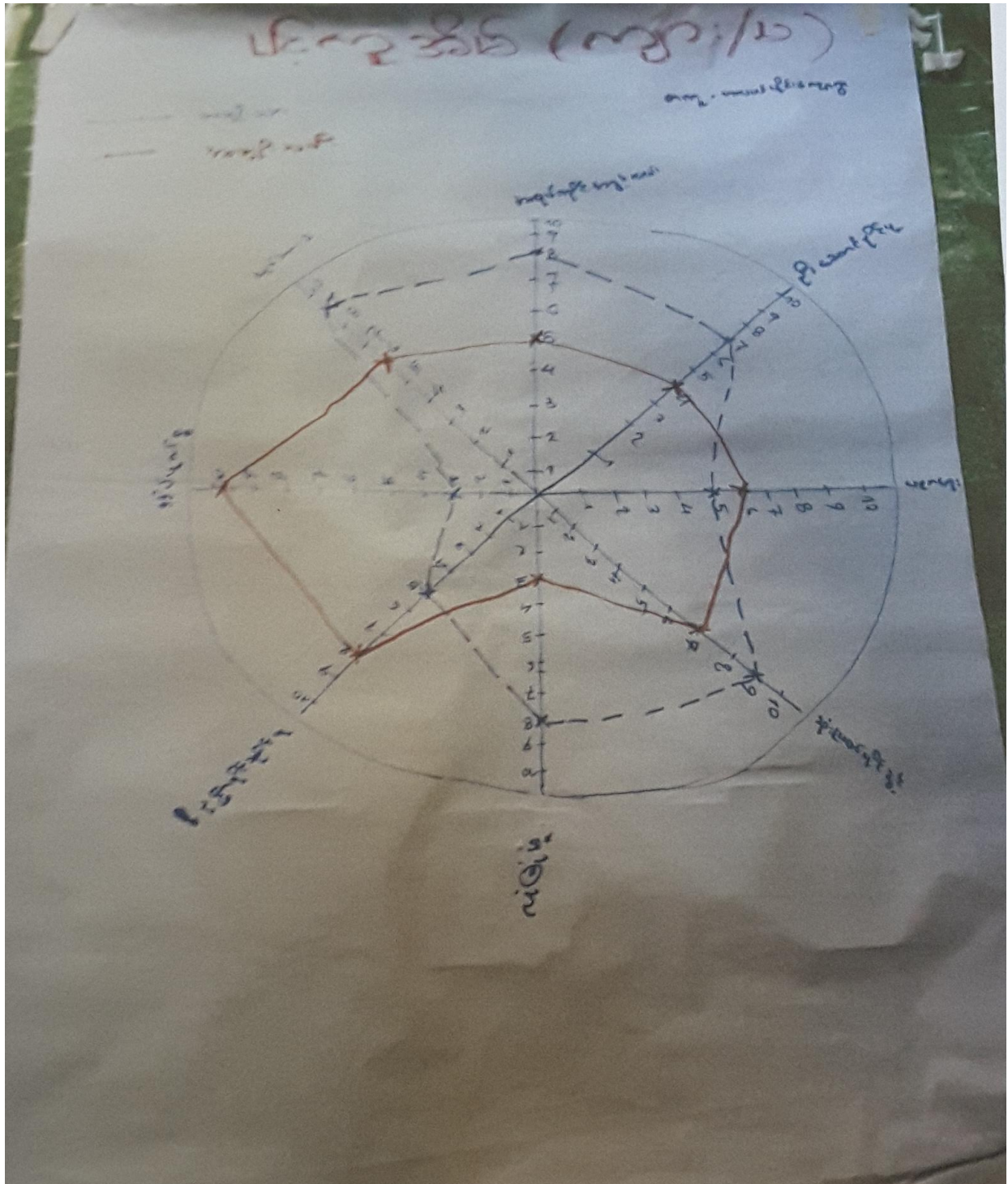

ပင်လူအိမ်ပြုပြင်ပုံ

အလယ်ပိုင်း

- (—) အပျိုသာ
- (—) အပျိုအစ်

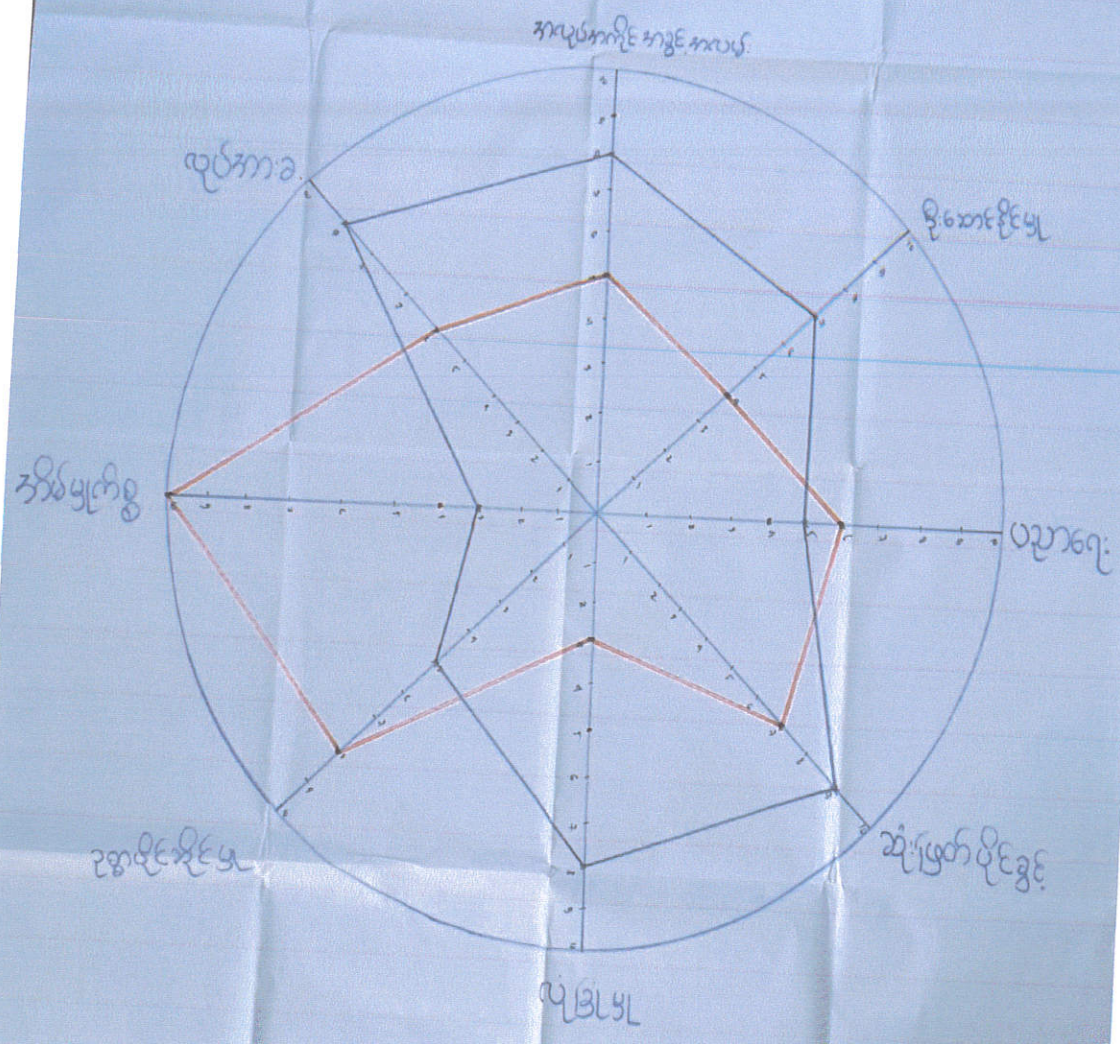

အလယ်ပိုင်းကျေးရွာ

ပဋိကုဆိပ်ဖြဲ ကြေးပျံ သုံးသပ်ချက်

အလယ်ပိုင်းကျေးရွာတွင် အမျိုးသား များ နှင့် အမျိုးသမီး များ အား အခွင့်အရေး ရရှိပုံနှင့် ဗျာဏ္ဍာနား မြှင့်ရေး ပါဏး သည်။ အလုပ်အကိုင် အခွင့်အလမ်း အား ကြည့် မည် ဆိုပါက ငှား ကျေးရွာတွင် ဝိပျိုး ရေး နှင့် စာထက်နေရေ ဗျားကို အမျိုး သား များက အဝိက ဌာနက စားတာကနေ ရေဒါကြောင့် အမျိုးသား အလုပ်က ပို၍ များခြင်း ဖြစ်သည်ဟု သုံးသပ်ပါသည်။ ဦးအောင်နှင့် မြို့ဗျာလည်း အမျိုးသား များက ပင် ဦးစီး ဦး အောင် နေ ရ ကြောင်း အမျိုးသမီး များ မှာ အမျိုး သား ဦး ဆောင် မြှင့်ရေး ကြောင့် သုံးသပ်ပါသည်။ ဗညာရေး အခွင့် အလမ်း အား သုံးသပ်ပါက အမျိုးသမီး များက ပို၍ အခွင့်အ လမ်း ရှိ ပါသည်။ တောရွာ ဝေလေ့ အစဉ် လာ အရ ပညာရှာ ဖြစ်ကတည်း အမျိုး သမီးကို ဦးစား ပေး တတ် ခြင်း ကြောင့် ဖြစ်သည်။ ဆုံးဖြတ်ပိုင်ခွင့် မှာတွင် အမျိုးသား ဖြစ် အမျိုးသား များ က ဆုံးဖြတ် ပိုင် ခွင့် အခွင့်အရေး ပို များ ကြောင်း သုံးသပ် တွေ့ရှိ ပါသည်။ လုံခြုံမှု တွင် တောရွာ ဝေလေ့ အရ မီး ဖျာ ခြင်း အိမ်ခြေ ကျခံခြင်း ကြောင့် အမျိုးသမီး များ အတွက် လုံခြုံမှု နည်း ရှိ ပါ နေ သည်။ ပစ္စည်း ဥစ္စာ ပိုင်ဆိုင် မှာ ကို ကြည့် မည် ဆိုပါလျှင် အမျိုးသမီး များ ပို၍ ဥစ္စာ ပါ ကြောင်း သုံး သပ် ပါ သည်။ ကျေးရွာ၏ ထုံးတမ်း အစဉ်လာ အရ အမျိုး သမီး များ ကသာ အဝိက လုပ်နိုင် ရှေ့ ကြောင့် သုံးသပ် ပါ သည်။ လုပ်အား ၂ ရရှိပုံ မှာလည်း မထူး နှစ် ကြောင့် အလုပ်ကြောင့် ဆိုသော် ဗျား အမျိုး သား များက ပို၍ အလုပ်လုပ်နိုင် ဖြစ် ဖြစ် ကြောက် မှာ ပို၍ ဖြစ် ပါ သည်။

ကုသိုလ်ရေးမဏ္ဍိုင်

၀၁၇၂.၈၈၂၂၅၅

စဉ်	အမျိုးအမည်	၀၁	၀၂	၀၃	၀၄	၀၅	၀၆	၀၇	၀၈	၀၉	၀၁၀	စုစုပေါင်း
၁	အိမ်ထောင်စု											
၂	အိမ်ထောင်စု											
၃	အိမ်ထောင်စု											
၄	အိမ်ထောင်စု											
၅	အိမ်ထောင်စု											
၆	အိမ်ထောင်စု											
၇	အိမ်ထောင်စု											
၈	အိမ်ထောင်စု											
၉	အိမ်ထောင်စု											
၁၀	အိမ်ထောင်စု											
၁၁	အိမ်ထောင်စု											
၁၂	အိမ်ထောင်စု											
၁၃	အိမ်ထောင်စု											
၁၄	အိမ်ထောင်စု											
၁၅	အိမ်ထောင်စု											
၁၆	အိမ်ထောင်စု											
၁၇	အိမ်ထောင်စု											
၁၈	အိမ်ထောင်စု											
၁၉	အိမ်ထောင်စု											
၂၀	အိမ်ထောင်စု											

ဥပဒေပြုရေးအဖွဲ့အစည်းများ

ကလေးပြင်ပရေးရာတွင် အဓိကအသက်မွေးဝမ်းကျောင်းလုပ်ငန်းများအဖြစ်
ဝေး၊ ကျေးဒေသများ၊ ကျေးရွာများ၊ အချို့ဒေသများ၊ လယ်ယာရေးရာများ၊ ရေအားလျှော့ချရေး၊
အညစ်အကြေးမုတ်ဝေချိတ်ဝေချိတ်ဖြင့် ဝေး၊ ရှစ်မျိုးမျိုး၊ ဝေးကွာမှုများ၊ အခြားများနှင့်
အဆင်မပြေမှုများဖြင့် ဖြစ်ပေါ်လာသည်။ ကျေးဒေသများ၊ အထက်တန်းကျောင်းများနှင့်
ကျေးရွာများတွင် အဆင်မပြေမှုများ၊ အချို့ဒေသများ၊ အချို့ကျေးရွာများ၊ အချို့ကျေးရွာများ၊
ကျေးရွာများဖြင့် ဖြစ်ပေါ်လာပြီး အချို့ဒေသများ၊ အချို့ကျေးရွာများ၊ အချို့ကျေးရွာများ၊
အချို့ကျေးရွာများ

အချို့ဒေသများ၊ အချို့ကျေးရွာများ၊ အချို့ကျေးရွာများ၊ အချို့ကျေးရွာများ၊
အချို့ကျေးရွာများ၊ အချို့ကျေးရွာများ၊ အချို့ကျေးရွာများ၊ အချို့ကျေးရွာများ

ဝေးကွာမှုများ၊ အချို့ကျေးရွာများ၊ အချို့ကျေးရွာများ၊ အချို့ကျေးရွာများ၊
အချို့ကျေးရွာများ၊ အချို့ကျေးရွာများ၊ အချို့ကျေးရွာများ၊ အချို့ကျေးရွာများ

အချို့ကျေးရွာများ၊ အချို့ကျေးရွာများ၊ အချို့ကျေးရွာများ၊ အချို့ကျေးရွာများ
အချို့ကျေးရွာများ၊ အချို့ကျေးရွာများ၊ အချို့ကျေးရွာများ၊ အချို့ကျေးရွာများ

၈။ ကျေးရွာကော်မတီဝင်များစာရင်း

အလယ်ပိုင်းကျေးရွာ

ကုသိခွင့်ပြု ဇယား သုံးသပ်ချက်

အလယ်ပိုင်းကျေးရွာ၏ တစ်နှစ်ပတ်လည်လုံး ကုသိ
 အလို့က် အလုပ်ကိုင်များမှာ မိုးရာသီတွင် စပါးများကို
 စိုက်ပျိုးကြ၍ ခွေကုသိ နှင့် ဆေးလေးရာသီတွင် စပါးများကို
 ရိတ်ဆိမ်းကြပါသည်။ တွင်းထိုး ခုယူကိုင် များကို မိုးရာသီ
 တွင် ဆေးများကို ခုတ်ထွင် ရှင်းလင်း၍ နွေးရာသီကောက်
 ချိန်တွင် ခူးယူ၍ ကောင်းစွာ ဖြည့်ပါသည်။ သီပေါဦးဆောင်ရေး
 သည် တစ်နှစ်ပတ်လည်လုံးတွင် နွေရာသီမှသာ ဆီးပွင့်၍
 ခူးယူခြင်း ဖြစ်ကြောင်း တွေ့ရှိရပါသည်။ ခက်သလင်းလမှ
 စတင်၍ ခွေကုသိများ စိုက်ပျိုးကြပါသည် မိုးရာသီတွင်
 ကျေညှပ်နေ၍ ကုသိ များ စိုက်ပျိုးရန် ခက်ခဲပါသည်။ အမျိုး
 သမီးများ၏ တစ်နှစ်ပတ်လည်လုံး တွင်လည်း လ.ကဆုန်လတွင်
 သာ အားလပ်ချိန် ရရှိပါသည်။ အမျိုးသားများ၏ အားလပ်
 ချိန်မှာလည်း အမျိုးသမီးများနည်းတူပင်ဖြစ်ပါသည်။
 နွေရာသီတွင် ဝင်ငွေပို၍ များရခြင်း မှာ ပွင့်လင်းရာသီ
 ဖြစ်ပြီး အသီးအနှံ များ ထွက်ဆုံးလများ ဖြစ်၍ ဝင်ငွေ
 ပိုကောင်းပါသည်။ မွဲလမ်းသာကင် အများဆုံး လ.များ မှာ
 ဇန်နဝါရီလ သင်္ကြန်ပွဲတော် နှင့် သီတင်းကျွတ် မီးထွန်းပွဲတော်
 များ မှာ ကျေးရွာလူထုအားလုံး ပါဝင် ဆင်နွှဲကြသော
 အချိန်အခါပင်ဖြစ်ပါသည်။ အထက်ပါ အချက်အလက်
 များ အားကြည့်ခြင်းဖြင့် အလယ်ပိုင်းကျေးရွာ၏
 တစ်နှစ်ပတ်လည် ကုသိအလို့က် လျှော့ရှားမှုများကို ဖြေ
 ဇာသုံး သင်္ကြန်ပွဲတော် မှာပါသည်။

အမျိုးသားအဖွဲ့မှ အခက်အခဲ ဖြေသာနာများ

အလယ်ဖိုင်

- အလုပ်အကိုင် အခွင့်အလမ်းရှားပါးသောကြောင့် စားဝတ်နေရေး အခက်ခဲ
- ကလေးများ စာပေးပေးရန်၊ ခုထောက်ရှားသောကြောင့် အလုပ်အကိုင် ရှိခက်ခဲ
- သင့်စစ်သောလေ့အကျင့်
- ကျွမ်းမာရေး၊ ပညာရေး ခက်ခဲ
- စားသောက်ကျွမ်းကျင်ရေး အခက်အခဲ
- ကျွမ်းမာရေး အတွက် အားကစား ကျွမ်းကျင်ခက်ခဲ
- စာပေပညာပညာရပ်ပါး
- မိုက်၊ မပျံ့နှံ့ပညာအခက်ခဲ

အမျိုးသမီးအဖွဲ့မှ အခက်အခဲ ဖြေသာနာများ

အလယ်ပိုင်

- 1) မီးမရှိဘဲ အလေးစေ့စားအားကိုး ပင်ပန်း " မီးမရှိဘဲ မိန်းကလေး နားလား လုံခြုံမှုမရှိ "
 - မီးမရှိဘဲ ငွေမရဘဲ အခက်ခဲ "
 - မီးမရှိဘဲ ငွေမရဘဲ လုံခြုံမှုမရှိ "
 - မီးမရှိဘဲ အလေးစေ့စား လုံခြုံမှုမရှိ "
- 2) ဂေမရှိဘဲ ငွေမရဘဲ အခက်အခဲ "
- 3) အလုပ်အကိုင် ရှားပါး အခက်ခဲ "
- 4) အလေးစေ့စား အား ပညာရေး ပညာရပ် ရှားပါး အခက်ခဲ "

အမျိုးသားအဖွဲ့မှ မျှော်မှန်းချက်

အလယ်ပိုင်း

၇၉- ဇီး 2A လုံး အဖွဲ့အစည်းအရပ်
စာကြည့်တိုက် ဂြိုဟ်
ကျွန်းမာရူး စာပေပညာဌာန
ကောင်းမွန်သောကော်လုံးကွင်း ဂြိုဟ်
စာသင်ကျောင်းလမ်း ကွန်ကရစ်လမ်း ဖြစ်စေချင်
ခိုက် / မွေး နည်းပညာရပ်စေချင်
အလုပ်အကိုင်အခွင့်အလမ်း ပေါများလာစေချင်

အမျိုးသမီးအဖွဲ့မှ မျှော်မှန်းချက်

အလယ်ပိုင်း

- ၁။ တစ်နှစ်လုံး ဖိလမ်းစေချင်
- ၂။ ဆင်းရဲဒုက္ခ မရှိစေချင် ၊ အလုပ်ကိုင်အခွင့်အလမ်း များစေချင်
- ၃။ ပညာထက်များ ပေါ်ထွန်းလာစေချင် ၊ ပညာရေး အထောက်အကူ ပစ္စည်းများ
- ၄။ လုံလုံလောက်လောက် ရှိစေချင် ၊
- ၅။ ကျန်းမာရေး ဘဏ္ဍာများ လုံလုံလောက်လောက် ရှိစေချင် ၊ အထောက်အကူများစေချင်
- ၆။ လမ်းပန်းဆက်သွယ်ရေး ကောင်းမွန်ဖို့ အထောက်အကူ ပေးပို့စေချင်
- ၇။ အမျိုးသမီးများ အလုပ် မရှိသဖြင့် အလုပ်အကိုင် များစေချင်
- ၈။ တွေ့လျားသော ရေ ချုံ ရေ ချိုအရ များစေချင်

ကျေးဇူးဖွံ့ဖြိုးရေးအစီအစဉ်

အယူအဆ

1.	ပီ. (ပီ:စက်)	က+မ	- 412
2.	ရေ (ကစီစီ)	က+မ	- 302
5.	ကော်လံ ကွင်း	က+မ	- 160
7.	စာအုပ်တိုက်	က+မ	- 142
3.	စာသင်ကျောင်းလမ်း (ကျွန်းကုန်း)	က+မ	- 217
8.	မိုက်၊ ပေ၊ နှင်း၊ ပခုက္ကူသစ်တော	က	- 96
4.	ကျွန်းဟရေက	က	- 172
10.	စက်မှုသစ်တော	က	- 94
14.	အားကစားသစ်တော	က	- 78
8.	ကျွန်းဟရေသစ်တော	က	- 127
6.	စေတီတော်	က+မ	- 157
10.	အိမ်တွင်းမူလသစ်တော	မ	- 93
13.	ကျွန်းဟရေသစ်တော	မ	- 81
12.	စားနပ်ရိက္ခာသစ်တော (E, J, K)	မ	- 85
15.	အလှူငွေသစ်တော	မ	- 77

အလယ်ပိုင်း		
စဉ်	အမည်	လိပ်စာ / ဖုန်းနံပါတ်
	ဦးတင်ဆိုး	၀၉-၂၆၀၇၇၇၈၇၈
	ဒေါ်ခင်ဝါဂျီ	၀၉-၄၉၃၃၆၇၂၁
	ကိုတင်စောစော	မေတော့၊ ဝန်ထမ်း
	မဂျီ	
	ဦးဝင်းစိန်	အကြံပြုရေးဌာန
	ဒေါ်ခင်ခင်လှ	
	ကိုလွင်စိန်	ဧည့်သည်ရေးရာဌာန
	ကိုဇော်လွင်	ဥပဒေရေးရာဌာန
	မထားထားဦး	
	ကိုဆန်းဝင်း	စာပေရေးရာဌာန
	မဂျီဗွန်	
	ကိုစောစော	စာရေးရာဌာန
	ဒေါ်စောစော	
	ကိုစောစော	

၀-၇,၈-၉ = ၁၆

၁၀။ ကျေးရွာအချက်အလက်များ(ပုံစံ-၁)

အလယ်ပိုင်းကျေးရွာ၊တက္ကကျေးရွာအုပ်စု၊တနင်္သာရီမြို့နယ်

စဉ်	အမည်	လုပ်ငန်းတာဝန်/ရာထူး	ဖုန်းနံပါတ်	မှတ်ချက်
၁	ဦးတင်စိုး	စီထောက်ဥက္ကဋ္ဌ	09-260777898	
၂	ဒေါ်ချိုဝါရီ	စီထောက်ဥက္ကဋ္ဌ	09-454380364	
၃	ဦးဆန်းဝင်း	ဝယ်ယူရေးဥက္ကဋ္ဌ	09-251013321	
၄	ဒေါ်လင်းဇာခြည်	ဝယ်ယူရေးမှတ်တမ်းထိန်း	09-450662125	
၅	ဒေါ်ဖြူပြာစိုး	ဝယ်ယူရေးအဖွဲ့ဝင်	09-454837850	
၆	ဦးသိန်းဌေး	စောင့်ကြည့်ကြီးကြပ်ရေးဥက္ကဋ္ဌ	09-263966969	
၇	ဦးသန်းဇော်	စောင့်ကြည့်ကြီးကြပ်ရေးအဖွဲ့ဝင်	09-450900544	
၈	ဒေါ်သန်းနွဲ့	စောင့်ကြည့်ကြီးကြပ်ရေးအဖွဲ့ဝင်	09-264969950	
၉	ဦးတင်အောင်လေး	လည်ပတ်ထိန်းသိမ်းရေးဥက္ကဋ္ဌ	09-454389732	
၁၀	ဒေါ်နီဌေး	လည်ပတ်ထိန်းသိမ်းရေးအဖွဲ့ဝင်	09-459512944	
၁၁	ဒေါ်ခင်လပြည့်	လည်ပတ်ထိန်းသိမ်းရေးအဖွဲ့ဝင်	09-251147340	
၁၂	ဦးကျော်ဝေ	အကြံပြုကိုယ်စားလှယ်	09-264968639	
၁၃	ဒေါ်ဌေးဌေးနွယ်	အကြံပြုကိုယ်စားလှယ်	09-254434676	
၁၄	ဦးညီညီမင်း	စေတနာ့ဝန်ထမ်း	09-454382585	
၁၅	ဒေါ်ဖြူဖြူလင်း	စေတနာ့ဝန်ထမ်း	09-264084466	
၁၆	ဦးလွမ်းနိုင်	ငွေစာရင်းကိုင်	09-454389732	

လူထုဝဟိုပြုစီမံကိန်းစီမံကိန်းလက်ခွဲ
အပိုင်း-၃
ပုံစံ-၁ ကျေးရွာအခြေခံအချက်အလက်များ (Form PC 1)

လယ်ဥယျာဉ်/ ကျေးရွာတစ်ရွာသို့ ပထမဆုံး မိတ်ဆက်ရေးသွားရောက်သောအခါ လူထုစည်းရုံးရေးမှူးသည် ကျေးရွာခေါင်းဆောင်များအားကျေးရွာအချက်အလက်များကိုပေတ္တာရပ်ခံ၍တောင်းခံရသည်။ ဤအချက်အလက်များကိုစီမံကိန်းမိတ်ဆက်အစည်းဝေးမတိုင်မီတောင်းခံရမည်။ စီမံကိန်းမိတ်ဆက်အစည်းဝေးတွင် လူထုစည်းရုံးရေးမှူးသည် ဤအချက်အလက်များအားစစ်ဆေးပြီးနောက်ကန်အောင်မြင်ရမည်။ ပြီးနောက်တွင် လူထုစည်းရုံးရေးမှူးမှ သတင်းအချက်အလက်ထံသို့ Tablets မှတစ်ဆင့်ဖြည့်သွင်းရမည်။

ကျေးရွာအုပ်ချုပ်ရေးမှူးအမည် ဒေါ်ဂျေအိန်	ကျေးရွာအုပ်ချုပ်ရေးမှူး ဖုန်းနံပါတ် ၀၉-၉၅၅၀၃၃၃	လူထုစည်းရုံးရေးမှူး၏အမည်
ပြည်နယ်/တိုင်းဒေသကြီး က.ခ.၁၁၇	မြို့နယ် ၀၇၂၁၇	ကျေးရွာအုပ်စု ၀၇၇၇ ကျေးရွာ ၃၈၀၀ ပြိုင်

က. လူဦးရေ

လူမျိုးစု	အိမ်ထောင်စုအရေအတွက်	ကိုးကွယ်သည့်ဘာသာ	အိမ်ထောင်စုအရေအတွက်
လူမျိုးစု (၁) - မြန်မာ	၆၃	ဘာသာ(၁) - မြန်မာ	၆၃
လူမျိုးစု (၂) -----		ဘာသာ(၂) -----	
လူမျိုးစုစုစု -----		ဘာသာစုစု -----	

လူဦးရေ ၂၅၈	အမျိုးသား(အရေအတွက်) ၁၁၆	အမျိုးသမီးအရေအတွက် ၁၄၂
အိမ်ထောင်ဦးစီး ၆၃	၃၀	၃၃

(ခ) လက်လှမ်းမီအသုံးပြုနိုင်သည့်အဆောက်အဦများ

စာသင်ကျောင်း	အမှတ်ခြံမိ	ကျန်းမာရေး	အမှတ်ခြံမိ	ဘာသာရေးအဆောက်အဦ	အမှတ်ခြံမိ
အထက်တန်းကျောင်း	<input type="checkbox"/>	ဆေးရုံ	<input type="checkbox"/>	စေတီ	<input checked="" type="checkbox"/>
အလယ်တန်းကျောင်း	<input type="checkbox"/>	ကျန်းမာရေးဌာန	<input type="checkbox"/>	ဘုန်းကြီးကျောင်း	<input checked="" type="checkbox"/>
မူလတန်းကျောင်း	<input checked="" type="checkbox"/>	ကျန်းမာရေးဌာနခွဲ	<input type="checkbox"/>	ဟိန္ဒူဘုရားကျောင်း	<input type="checkbox"/>
မူကြိုကျောင်း	<input type="checkbox"/>	ဆေးပေးခန်း	<input type="checkbox"/>	ခရစ်ယာန်ကျောင်း	<input type="checkbox"/>
အခြား	<input type="checkbox"/>	အခြား	<input type="checkbox"/>	ဓလီ	<input type="checkbox"/>
မှတ်ချက်		မှတ်ချက်		အခြား	<input type="checkbox"/>
				မှတ်ချက်	



ပုံစံ - စ - ခ ကျေးရွာအခြေခံအချက်အလက်များ (Form PC 1)

လမ်းညွှန်ချက်။ ကျေးရွာတစ်ရွာသို့ ပထမဆုံးမိတ်ဆက်ခရီး သွားရောက်သောအခါ လူထုစည်းရုံးရေးမှူးသည် ကျေးရွာ ခေါင်းဆောင်များအား ကျေးရွာအချက်အလက်များကို မေတ္တာရပ်ခံ၍ တောင်းခံရသည်။ ဤအချက်အလက်များကို စီမံကိန်း မိတ်ဆက်အစည်းဝေးမတိုင်မီတောင်းခံရမည်။ စီမံကိန်းမိတ်ဆက်အစည်းဝေးတွင် လူထုစည်းရုံးရေးမှူးသည် ဤအချက်အလက် များအား စစ်ဆေးပြီး မှန်ကန်အောင်ပြုလုပ်ရမည်။ ပြီးနောက်တွင် လူထုစည်းရုံးရေးမှူးမှ သတင်းအချက်အလက်ထဲသို့ Tablets မှ တဆင့် ဖြည့်သွင်းရမည်။

ကျေးရွာခေါင်းဆောင် အမည် <i>ဦးစိုးငွေ</i>	ကျေးရွာခေါင်းဆောင်၏ ဖုန်းနံပါတ် <i>09264970121</i>	လူထုစည်းရုံးရေးမှူး၏ အမည် <i>ဦးစိုးရာဇော်</i>
ပြည်နယ်/တိုင်းဒေသကြီး <i>တနင်္သာရီ</i>	မြို့နယ် <i>တနင်္သာရီ</i>	ကျေးရွာအုပ်စု <i>တကူ</i>
		ကျေးရွာ <i>ကလယ်ပိုင်း</i>

က။ လူဦးရေ

လူမျိုးစု	အိမ်ထောင်စုအရေအတွက်	ကိုးကွယ်သည့်ဘာသာ	အိမ်ထောင်စုအရေအတွက်
လူမျိုးစု (၁) <i>၂၅၇</i>	<i>၆၃</i>	ဘာသာ (၁) <i>၅၃</i>	<i>၆၃</i>
လူမျိုးစု (၂) -----		ဘာသာ (၂) -----	
လူမျိုးစု (၃) -----		ဘာသာ (၃) -----	
လူမျိုးစုရော -----		ဘာသာရော -----	
အခြား			
	အရေအတွက်		
မသန်စွမ်းသူများ	<i>၆</i>	<i>၅၃</i>	<i>၆</i>
သက်ကြီးရွယ်အိုများ (၆၅ နှစ် နှင့် အထက်)	<i>၇၈</i>	<i>၅၃</i>	<i>၇၈</i>
စစ်ဘေးရှောင်			

	အမျိုးသား (အရေအတွက်)	အမျိုးသမီး (အရေအတွက်)
လူဦးရေ	<i>၁၅၂</i>	<i>၁၇၅</i>
လူမျိုးစု (၁) <i>၂၅၇</i>	<i>၁၅၂</i>	<i>၁၇၅</i>
လူမျိုးစု (၂) -----		
လူမျိုးစု (၃) -----		
အခြား		
အိမ်ထောင်စုဦးစီး	<i>၅၀</i>	<i>၁၅</i>



(ခ) အခြေခံအဆောက်အအုံ အသုံးအဆောင်များ

စာသင်ကျောင်း	အမှတ် ခြံပင်	ကျန်းမာရေး	အမှတ် ခြံပင်	ဘာသာရေး အဆောက် အအုံများ	အမှတ် ခြံပင်
အထက်တန်းကျောင်း	<input type="checkbox"/>	ဆေးရုံ	<input type="checkbox"/>	စေတီ	<input checked="" type="checkbox"/>
အလယ်တန်းကျောင်း	<input type="checkbox"/>	ကျန်းမာရေးဌာန	<input type="checkbox"/>	ဘုန်းကြီးကျောင်း	<input checked="" type="checkbox"/>
မူလတန်းကျောင်း	<input checked="" type="checkbox"/>	ကျန်းမာရေးဌာနခွဲ	<input type="checkbox"/>	ဟိန္ဒူဘုရားကျောင်း	<input type="checkbox"/>
မူကြိုကျောင်း	<input type="checkbox"/>	ဆေးပေးခန်း	<input type="checkbox"/>	ခရစ်ယာန်ကျောင်း	<input type="checkbox"/>
အခြား	<input type="checkbox"/>	အခြား	<input type="checkbox"/>	ဗလီ	<input type="checkbox"/>
မုတ်ချက်		မုတ်ချက်		အခြား	<input type="checkbox"/>
				မုတ်ချက်	

(ဂ) ကျွမ်းကျင်သူများမှတ်တမ်း (ကျေးရွာတွင်နေထိုင်သော သို့မဟုတ် တခြားရွာမှလာရောက်သော ကျွမ်းကျင်သူများ)

(၁) စာသင်ကျောင်း			(၂) ကျန်းမာရေး			(၃) လက်မှုပညာရှင်		
	ရွာတွင်နေ ထိုင်သူ	အခြား ရွာမှ လာသူ		ရွာတွင်နေ ထိုင်သူ	အခြား ရွာမှ လာသူ		ရွာတွင် နေထိုင်သူ	အခြား ရွာမှ လာသူ
မူလတန်းပြဆရာ/မ	<input checked="" type="checkbox"/>	<input checked="" type="checkbox"/>	ဆရာဝန်	<input type="checkbox"/>	<input type="checkbox"/>	လက်သမား	<input checked="" type="checkbox"/>	<input type="checkbox"/>
အထက်တန်းပြဆရာ/မ	<input type="checkbox"/>	<input type="checkbox"/>	လက်ထောက် ကျန်းမာရေးမှူး	<input type="checkbox"/>	<input type="checkbox"/>	ပန်းရံ	<input checked="" type="checkbox"/>	<input type="checkbox"/>
အလယ်တန်းပြဆရာ/မ	<input checked="" type="checkbox"/>	<input type="checkbox"/>	အမျိုးသမီးကျန်းမာရေး ဆရာမ	<input type="checkbox"/>	<input type="checkbox"/>	လျှပ်စစ်ကျွမ်းကျင်၊ မီးသမား	<input type="checkbox"/>	<input type="checkbox"/>
မူကြိုဆရာ/မ	<input type="checkbox"/>	<input checked="" type="checkbox"/>	သားဖွားဆရာမ	<input checked="" type="checkbox"/>	<input type="checkbox"/>	ရေပိုက်သွယ်သူ	<input checked="" type="checkbox"/>	<input type="checkbox"/>
အခြား	<input type="checkbox"/>	<input checked="" type="checkbox"/>	ပြည်သူ့ကျန်းမာရေးလုပ်သား	<input type="checkbox"/>	<input type="checkbox"/>	စက်ပြင်ဆရာ	<input checked="" type="checkbox"/>	<input type="checkbox"/>
မုတ်ချက်			မုတ်ချက် ကလေးဖွား			မုတ်ချက်		

(ဃ) ကျေးရွာသို့ ရောက်ရှိနိုင်သည့် လမ်းအခြေအနေ /ကျေးရွာတစ်ရွာသည် ၎င်း၏ ကျေးရွာအုပ်စုနှင့် ဆက်သွယ်ထားသော လမ်းအခြေအနေ (အောက်ပါတို့ကိုဝိုင်းပါ)

- ကျောက်ကြမ်းလမ်း: ကတ္တရာလမ်း ကွန်ကရစ်လမ်း: _____ မော်တော်ဆိုင်ကယ်လမ်း: _____
- ကျောက်ခင်းလမ်း: _____ မြေသားလမ်း: _____ လူသွားလမ်း: _____ အခြား: _____

(င) ကျေးရွာဖွံ့ဖြိုးမှုစီမံချက်

- (၁) လူထုဗဟိုပြုစီမံကိန်းမစတင်မီ ဤကျေးရွာတွင်ကျေးရွာဖွံ့ဖြိုးမှု စီမံချက်ရှိခဲ့ပါသလား? **ပိုင်းပါ** ရှိပါသည်/မရှိပါ/မသိပါ
- (၂) ရှိခဲ့ပါလျှင် ဤစီမံချက်ကို မည်သည့် ခုနှစ်တွင်ပြင်ဆင်ခဲ့ပါသနည်း? နှစ်-----/မသိပါ
- (၃) ဤစီမံချက်ကို မြို့နယ်မှအတည်ပြုခဲ့ပါသလား? ပြုခဲ့ပါသည်/မပြုခဲ့ပါ/မသိပါ



(စ) ခရီးအကွာအဝေး

(၁) ဤကျေးရွာ၏ပဟိုမှ ၎င်းကျေးရွာအုပ်စု၏ပဟိုအထိ ခရီးမိုင်မည်မျှကွာဝေးသနည်း?

မိုင်-----^{1.2} / မသိပါ

(၂) ဤကျေးရွာမှ ၎င်းကျေးရွာအုပ်စုပဟိုအထိ သွားလာရာတွင်ကြာမြင့်သည့်အချိန်။

ခြောက်သွေ့ရာသီတွင်ကြာချိန်----- ^{15 min} ထော်လာဂျီ/မော်တော်ဆိုင်ကယ်/ခြေလျင်/လား/မော်တော်ဘုတ်/ ^{10 min} ^{45 min} ^{10 min}
အခြား-----

မိုးရာသီတွင်ကြာချိန်----- ^{15 min} ထော်လာဂျီ/မော်တော်ဆိုင်ကယ်/ခြေလျင်/လား/မော်တော်ဘုတ်/ ^{10 min} ^{50 min} ^{10 min}
အခြား-----

(ဆ) ပတ်ဝန်းကျင်ဆိုင်ရာ သဘာဝဘေးအန္တရာယ်

ဤကျေးရွာတွင် ရေကြီးခြင်းကဲ့သို့ သဘာဝဘေးအန္တရာယ်ကျရောက်ဖူးခြင်း ရှိပါသလား။

မရှိပါ ရှိပါသည် ရှိလျှင်ဖော်ပြပါ ----- 2006, 1994, 1995

(ဇ) ကျေးရွာတွင် ဖွဲ့စည်းထားသော အဖွဲ့အစည်းများ

လူထုပဟိုပြုစီမံကိန်းမတိုင်မီ ဤကျေးရွာတွင် ကျေးရွာဖွံ့ဖြိုးရေးအတွက် အစိုးရ (သို့) ရွာသားများကိုယ်တိုင်(သို့) စီမံကိန်းတစ်ခုခုမှ ဖွဲ့စည်းထားသည် အဖွဲ့အစည်းများရှိပါသလား။

(၁) ----- ကျေးဗဟုရေးစာပေ -----

(၂) -----

(ဈ) အထွေထွေအုပ်ချုပ်ရေး ဦးစီးဌာန (GAD) မှ မှတ်တမ်းတင်ထားခြင်း

ဤကျေးရွာသည် အထွေထွေအုပ်ချုပ်ရေး ဦးစီးဌာန (GAD) မှ မှတ်တမ်းတင်ထားမှု ရှိပါသလား။

မရှိပါ ရှိပါသည်

ကျေးရွာခေါင်းဆောင်

အမည် ဦး ဘိုဇွန်

လက်မှတ် [Signature] နေ့စွဲ 4. 2. 2017

လူထုစည်းရုံးရေးမှူး

အမည် ဦး ဂွင်းကျော်စိန်

လက်မှတ် [Signature] နေ့စွဲ 4. 2. 2017

၁၁။ စီမံကိန်းစက်ဝန်းအချိန်ဇယား(ပုံစံ-၂)

လူထုဝဟိုပြုစီမံကိန်းစီမံကိန်းလက်ခွဲ
အပိုင်း-၃ ၊
ပုံစံ ၈-၂ - စီမံကိန်းစက်ဝန်းအချိန်ဇယား (PC 2)

လမ်းညွှန်ခွက်-သက်ဆိုင်ရာလူထုဝဟိုပြုစီမံကိန်းစီမံကိန်းလက်ခွဲအောက်တွင်ပါရှိသည့်အချက်အလက်များ		စီမံကိန်းစက်ဝန်းအဆင့်တစ်ခုစီ	ပြင်ဆင်ရေးအဖွဲ့နှင့်	ကျေးဇူးတင်စာ
စီမံကိန်းစက်ဝန်းအဆင့်တစ်ခုစီအတွက် အချိန်ဇယား		စီမံကိန်းစက်ဝန်းအဆင့်တစ်ခုစီ	ပြင်ဆင်ရေးအဖွဲ့နှင့်	ကျေးဇူးတင်စာ
စီမံကိန်းစက်ဝန်းအဆင့်တစ်ခုစီအတွက် အချိန်ဇယား	စီမံကိန်းစက်ဝန်းအဆင့်တစ်ခုစီအတွက် အချိန်ဇယား	စီမံကိန်းစက်ဝန်းအဆင့်တစ်ခုစီအတွက် အချိန်ဇယား	စီမံကိန်းစက်ဝန်းအဆင့်တစ်ခုစီအတွက် အချိန်ဇယား	စီမံကိန်းစက်ဝန်းအဆင့်တစ်ခုစီအတွက် အချိန်ဇယား
စီမံကိန်းစက်ဝန်းအဆင့်တစ်ခုစီအတွက် အချိန်ဇယား	စီမံကိန်းစက်ဝန်းအဆင့်တစ်ခုစီအတွက် အချိန်ဇယား	စီမံကိန်းစက်ဝန်းအဆင့်တစ်ခုစီအတွက် အချိန်ဇယား	စီမံကိန်းစက်ဝန်းအဆင့်တစ်ခုစီအတွက် အချိန်ဇယား	စီမံကိန်းစက်ဝန်းအဆင့်တစ်ခုစီအတွက် အချိန်ဇယား

စီမံကိန်းစက်ဝန်းအဆင့်တစ်ခုစီအတွက် အချိန်ဇယား	စီမံကိန်းစက်ဝန်းအဆင့်တစ်ခုစီအတွက် အချိန်ဇယား		အဆင့်အစားတွင်တက်ရောက်သူအရေအတွက်			
	စီမံကိန်းစက်ဝန်းအဆင့်တစ်ခုစီအတွက် အချိန်ဇယား	စီမံကိန်းစက်ဝန်းအဆင့်တစ်ခုစီအတွက် အချိန်ဇယား	အချိန်ဇယားအရေအတွက်	အချိန်ဇယားအရေအတွက်	အချိန်ဇယားအရေအတွက်	လူမျိုးစုတက်ရောက်သူ အရေအတွက်နှင့် လူမျိုးစုအမည်
၁. ကျေးဇူးတင်စာ စီမံကိန်းစက်ဝန်းအဆင့်တစ်ခုစီအတွက် အချိန်ဇယား	၂၀၂၀.၁၀.၁၆	၂၀၂၀.၁၀.၁၆	၂၇	၂၇	၂၇	၁၀၀၀ ၅၆
၂. ကျေးဇူးတင်စာ စီမံကိန်းစက်ဝန်းအဆင့်တစ်ခုစီအတွက် အချိန်ဇယား	၂၀၂၀.၁၀.၁၆	၂၀၂၀.၁၀.၁၆	၂၇	၂၇	၂၇	၁၀၀၀ ၅၆
၃. ကျေးဇူးတင်စာ လုပ်ငန်း ဆုံးဖြတ်ချက်ချသည့်အချိန်ဇယားအတွက် အချိန်ဇယား	၂၀၂၀.၁၀.၁၆	၂၀၂၀.၁၀.၁၆	၂၇	၂၇	၂၇	၁၀၀၀ ၅၆
၄. ပြင်ဆင်ရေးအဖွဲ့စီမံကိန်းစက်ဝန်းအဆင့်တစ်ခုစီအတွက် အချိန်ဇယား			မရှိ	မရှိ	မရှိ	မရှိ
၅. ပြင်ဆင်ရေးအဖွဲ့စီမံကိန်းစက်ဝန်းအဆင့်တစ်ခုစီအတွက် အချိန်ဇယား						
၆. စီမံကိန်းစက်ဝန်းအဆင့်တစ်ခုစီအတွက် အချိန်ဇယား	မရှိ	မရှိ	မရှိ	မရှိ	မရှိ	မရှိ
၆.၀။ စီမံကိန်းစက်ဝန်း အဆင့်တစ်ခုစီအတွက် အချိန်ဇယား						
၆.၁။ စီမံကိန်းစက်ဝန်း အဆင့်တစ်ခုစီအတွက် အချိန်ဇယား						
၆.၂။ စီမံကိန်းစက်ဝန်း အဆင့်တစ်ခုစီအတွက် အချိန်ဇယား						

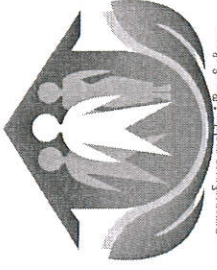

ပုံစံ - စ - ၂ - စီမံကိန်းစက်ဝန်းအချိန်ဇယား (PC 2)

လမ်းညွှန်ချက်။ သက်ဆိုင်ရာလူထုစည်းရုံးရေးမှူး/လက်ထောက်နည်းပညာမှူးများမှ စီမံကိန်းစက်ဝန်းအဆင့်တစ်ခုစီပြီးစီးတိုင်း ကျေးရွာနှင့် ကျေးရွာအုပ်စုအတွက် ဤပုံစံကို ဖြည့်သွင်းရမည်။

စည်းရုံးရေးမှူး/ဝန်ထမ်း အမည် ဒေါ်စုစုစုစုစုစုစု

နေ့စွဲ ၁.၇.၂၀၁၇ စက်ဝန်းအားအမှတ်ခြစ်ပါ စက်ဝန်း(၁) စက်ဝန်း(၂) စက်ဝန်း(၃)

တနင်္သာရီတိုင်းဒေသကြီး တနင်္သာရီမြို့နယ် ကျေးရွာအုပ်စု တကူ ကျေးရွာ ကလေးတန်း

စီမံကိန်းဆောင်ရွက်မှုအဆင့်များ	နေ့စွဲ		အစည်းအဝေးတွင်တက်ရောက်သူအရေအတွက်			
	စတင်သည့်နေ့	ပြီးဆုံးသည့်နေ့	အမျိုးသားအရေအတွက်	အမျိုးသမီးအရေအတွက်	အိမ်ထောင်စုအရေအတွက်	လူမျိုးစုတက်ရောက်သူအရေအတွက်နှင့်လူမျိုးစုအမည်
၁။ ကျေးရွာစီမံကိန်း မိတ်ဆက်အစည်းအဝေး	၁.၇.၂၀၁၇	၁.၇.၂၀၁၇	၃၅	၃၇	၆၇	၇၇ မာမာ
၂။ ကျေးရွာဖွံ့ဖြိုးရေး စီမံချက်ရေးဆွဲခြင်းအစည်းအဝေး	၁၇.၇.၂၀၁၇	၁၇.၇.၂၀၁၇	၇၇	၇၆	၇၆	၇၆ မာမာ
၃။ ကျေးရွာအုပ်စု လုပ်ငန်းဆုံးဖြတ်ချက်ချသည့်အစည်းအဝေး	၁၇.၇.၂၀၁၇	၁၉.၇.၂၀၁၇	၇၆	၇၇	၇၆	၇၆ မာမာ
၄။ မြို့နယ်အဆင့် စီမံကိန်းရေးဆွဲရေးနှင့် အကောင်အထည်ဖော်ရေးကော်မတီ၏ စီမံကိန်း သုံးသပ်မှုအစည်းအဝေး			မလို	မလို	မလို	မလို
၅။ မြို့နယ် စီမံကိန်းရေးဆွဲရေးနှင့် အကောင်အထည်ဖော်ရေး ကော်မတီ၏ဆုံးဖြတ်မှုကို ရွာသို့ အသိပေးအကြောင်းကြားသည့် အစည်းအဝေး	၁၁.၇.၂၀၁၇	၁၁.၇.၂၀၁၇	၇၆	၇၆	၇၆	၇၆ မာမာ



၆။ စီမံကိန်းလုပ်ငန်းခွဲစီမံချက်ရေးဆွဲခြင်း အစည်းအဝေး	3.4.2017	3.4.2017	21	28	49	49	၂၈၁
၆.၁။ စီမံကိန်းလုပ်ငန်း အကောင်အထည်ဖော် ရေးအစီအစဉ် ရေးဆွဲခြင်း	3.4.2017	3.4.2017	21	28	49	49	၂၈၁
၆.၂။ ပယ်ယူရေးအစီအစဉ် ရေးဆွဲခြင်း	3.4.2017	3.4.2017	21	28	49	49	၂၈၁
၆.၃။ ဘဏ္ဍာရေးကုန်ကျမှု လျာထားအစီအစဉ် ရေးဆွဲခြင်း	3.4.2017	3.4.2017	21	28	49	49	၂၈၁
၆.၄။ ပြင်/ထိန်းအစီအစဉ် ရေးဆွဲခြင်း	3.4.2017	3.4.2017	21	28	49	49	၂၈၁
၇။ စီမံကိန်းလုပ်ငန်းခွဲ တိုးတက်မှု စောင့်ကြည့် အစည်းအဝေး							
၇.၁။ အစည်းအဝေး ပထမအကြိမ်							
၇.၂။ အစည်းအဝေး ဒုတိယအကြိမ်							
၇.၃။ အစည်းအဝေး တတိယအကြိမ်							
၈။ စီမံကိန်းလုပ်ငန်းခွဲ အပြီးသတ်စစ်ဆေးခြင်း အစည်းအဝေး							
၉။ လူထုစစ်ဆေးပွဲအစည်းအဝေး							

၁၂။ ကျေးရွာဖွံ့ဖြိုးရေးအစီအစဉ်(ပုံစံ-၃)

လူထုဝဟိုပြုစီမံကိန်း၊စီမံကိန်းလက်စွဲ
အပိုင်း-၃ ၂၉.၉.၂၀၁၅

ပုံစံ ၈-၃ ကျေးရွာဖွံ့ဖြိုးရေး ဦးစားပေးအစီအစဉ် (Form PC 3)

လက်ညွှန်	ရွာ၏/အဆင့်(၃)ကျေးရွာမျှော်မှန်းချက်အစည်းအဝေးပြီးဆုံးသောအခါ	ကျေးရွာစီမံကိန်း
အထောက်အကူပြုကော်မတီသည်	လူထုစည်းရုံးရေးမှူးအကူအညီဖြင့်	ဤပုံစံကိုပြည့်စုံအောင်
အားလုံးသောအခက်အခဲအတားအဆီးများ။	ဖွံ့ဖြိုးမှုဦးစားပေးအစီအစဉ်များ၊လူထုဝဟိုပြုစီမံကိန်း၏	ရန်ပုံငွေအရင်းအမြစ်နှင့်
မသက်ဆိုင်သည့် လုပ်ငန်းများအားလုံးကိုဖော်ပြရမည်။		
လူထုစည်းရုံးရေးမှူး/ဝန်ထမ်း အမည်	<u>ဦးအောင်ခင်အောင်</u>	
ဖုန်း ၂၃.၂.၂၀၁၆	စက်ဝန်းအား အမှတ်ဖြစ်ပါ (✓) <input checked="" type="checkbox"/> စက်ဝန်း(၁) <input type="checkbox"/> စက်ဝန်း(၂) <input type="checkbox"/> စက်ဝန်း(၃) <input type="checkbox"/> စက်ဝန်း(၄)	
ပြည်နယ်/တိုင်း/မြို့နယ်	ကျေးရွာအုပ်စု	ကျေးရွာ အလှူအသက်ပို့ခံ
က. အခက်အခဲအတားအဆီးများအားဆွေးနွေးခြင်း - ယခုလက်ရှိအခြေအနေတွင်ဤကျေးရွာဖွံ့ဖြိုးတိုးတက်ရေးအတွက် အဓိကအခက်အခဲအတားအဆီးများသည် မည်သည်များဖြစ်ပါသနည်း(အမျိုးသား/သမီး အနည်းဆုံးအခက်အခဲ ၅ ခုစီဖော်ပြပါ)		
အမျိုးသား အဖွဲ့မှတင်ပြသောအခက်အခဲအတားအဆီးများ		အမျိုးသမီး အဖွဲ့မှတင်ပြသောအခက်အခဲအတားအဆီးများ
၁	ဦးကစင်ကစင်	၁
၂	၀၇အခက်အခဲ	၂
၃	၀၇၅၅၆၊၆၆၊၆၆၊၆၆	၃
၄	ဆောင်ရွက်ခြင်းမပြုနိုင်ပါ	၄
၅	၀၇၅၅၅၅၅၅၅၅၅၅	၅

ခ. မျှော်မှန်းခြင်း- နောင်လာမည့် (၅)နှစ် အတွင်း ကျေးရွာဖွံ့ဖြိုးရေး မျှော်မှန်းလျာထားချက်များအား တင်ပြပါ။

အမျိုးသားအဖွဲ့မှတင်ပြသောမျှော်မှန်းချက်များ	အမျိုးသမီးအဖွဲ့မှတင်ပြသောမျှော်မှန်းချက်များ
၁	၁
၂	၂
၃	၃
၄	၄
၅	၅

ဂ. ဤကျေးရွာ၏ လာမည့်(၃)နှစ်အတွက် ဦးစားပေး ဖွံ့ဖြိုးတိုးတက်မှု လုပ်ငန်း အစီအစဉ်များအားဖော်ပြပါ။
(လူထုဝဟိုပြုစီမံကိန်း ရန်ပုံငွေအတွက် အဆိုပြုသော အစီအစဉ်များကိုဦးစားပေး အဆင့်အလိုက်ဖော်ပြပြီး ကျန်လူထုဝဟိုပြု စီမံကိန်း ရန်ပုံငွေအရင်းအမြစ်နှင့် မပတ်သက်သည့်အစီအစဉ်များလည်းဖော်ပြရန်ဖြစ်သည်)

ကျေးရွာအတွက်ဦးစားပေးဖွံ့ဖြိုးတိုးတက်မှု လုပ်ငန်းစဉ်များ	အဆိုပြုသူ (အမျိုးသားများ/ အမျိုးသမီးများ/ အမျိုးသား+အမျိုးသမီး)	လူထုဝဟိုပြုစီမံကိန်းအတွက်အဆိုပြုသည့်(ဦးစားပေးအဆင့်အလိုက်ဖော်ပြပါ)	ခန့်မှန်း ကုန်ကျစရိတ်	အကျိုးခံစားခွင့်ရှိသူခန့်မှန်းခြေအရေအတွက်
၁	ဦး (ယျှပ်စစ်ဦး)	ကျ: +၀	ဆောင်ရွက်ခြင်းမပြု	
၂	၀၇(အစီစီအစဉ်)	ကျ: +၀	ဦး(ယျှပ်စစ်ဦး)	
၃	ဆောင်ရွက်ခြင်းမပြု	ကျ: +၀	၀၇(အစီစီအစဉ်)	



လူထုဝေဖွဲ့မှုစီမံကိန်း၊ စီမံကိန်းလက်စွဲ
အပိုင်း-၃ ၂၉.၉.၂၀၁၅

၄	ဆက်ညှိချက်	၁၅၇ + ၂	ဆက်ညှိချက်	၁၀၀	၁၀၀
၅					
၆					

ဥက္ကဋ္ဌ၊ ကျေးရွာစီမံကိန်းအထောက်အကူပြုကော်မတီမှအတည်ပြုသည်။

အမည် ဒေါ်အေးစိန်၊ လက်မှတ် [Signature] ဇနီး ၇၃.၃.၇၄.၆





ပုံစံ - ၈ - ၃ ကျေးရွာဖွံ့ဖြိုးရေး ဦးစားပေးအစီအစဉ် (Form PC 3)

လမ်းညွှန်ချက်၊ အဆင့်(၃) ကျေးရွာမှော်မှန်းချက်အစည်းအဝေး ပြီးဆုံးသောအခါ ကျေးရွာစီမံကိန်း အထောက်အကူပြု ကော်မတီသည် လူထုစည်းရုံးရေးမှူးအကူအညီဖြင့် ဤပုံစံကိုပြည့်စုံအောင် ဖြည့်သွင်းရမည်။

လူထုစည်းရုံးရေးမှူး/ဝန်ထမ်း အမည် ဦး ဦးစောစော၊ ဒေါ်ကမမြိုင်

နေ့စွဲ 17.7.2017 စက်ဝန်းအား အမှတ်ခြစ်ပါ (✓) □ စက်ဝန်း(၁)
 စက်ဝန်း(၂) □ စက်ဝန်း(၃) □ စက်ဝန်း(၄)

ပြည်နယ်/တိုင်း တနင်္သာရီ မြို့နယ် တနင်္သာရီ ကျေးရွာအုပ်စု တကူ ကျေးရွာ ကလေးပျို

က။ အခက်အခဲအတားအဆီးများအားဆွေးနွေးခြင်း - ယခုလက်ရှိအခြေအနေတွင် ဤကျေးရွာဖွံ့ဖြိုးတိုးတက်ရေးအတွက် အဓိက အခက်အခဲအတားအဆီးများသည် မည်သည်များဖြစ်ပါသနည်း။ (အမျိုးသား/သမီး အနည်းဆုံးအခက်အခဲ ၅ ခုစီဖော်ပြပါ)

အမျိုးသား အဖွဲ့မှ တင်ပြသောအခက်အခဲအတားအဆီးများ	အမျိုးသမီး အဖွဲ့မှတင်ပြသောအခက်အခဲအတားအဆီးများ
၁။ ကလေးပျိုကျေးရွာ ပါးစွာကြောင့်စားဝတ်ရေးခက်ခဲ	၁။ မီးဖိုချောင်စက်ကွက်၊ ဆွားလှေကား၊ မီးဖိုချောင်စက်၊ မီးဖိုချောင်စက်
၂။ ကလေးများစားသောက်ရန်အတွက် အစားအသောက်အားလုံး	၂။ သန့်စင်သောရေပေးရန် ကျေးဇူးတင်
၃။ သန့်စင်သောရေ၊ ကျေးဇူးတင်၊ ပညာရေးခက်ခဲ	၃။ ကလေးပျိုကျေးရွာ ပါးစွာကြောင့်စားဝတ်ရေးခက်ခဲ
၄။ စားသောက်ကျောင်းကွင်းလမ်း မျှော်လင့်ချက်	၄။ ကျောင်းအား ပညာရေး၊ ယဉ်ကျေးမှု၊ စာကြည့်တိုက်
၅။ ကျေးဇူးတင်၊ ကလေးပျိုကျေးရွာ	၅။ ကျောင်းကလေးလမ်း မျှော်လင့်ချက်

- ၆။ စာပေပညာပေးရန် ပါး
- ၇။ စိုက်၊ စွဲ၊ ပျား၊ ပညာရေးခက်ခဲ

ခ။ မှော်မှန်းခြင်း - နောင်လာမည့် (၅)နှစ် အတွင်း ကျေးရွာဖွံ့ဖြိုးရေး မှော်မှန်းလျာထားချက်များအား တင်ပြပါ။

အမျိုးသားအဖွဲ့မှ တင်ပြသောမှော်မှန်းချက်များ	အမျိုးသမီးအဖွဲ့မှ တင်ပြသောမှော်မှန်းချက်များ
၁။ ရေဖို၊ ရေအေး၊ ကျေးဇူးတင်	၁။ တက္ကသိုလ်၊ လမ်း၊ စေတနာ
၂။ စာကြည့်တိုက်၊ စားပေးခန်း၊ ရှိစေချင်	၂။ စားရုံ၊ မဂ္ဂဇင်း၊ ကလေးပျိုကျေးရွာ ပါးစွာကြောင့်စားဝတ်ရေး
၃။ ကောင်းမွန်သော စားနပ်ရိက္ခာ၊ ကျေးဇူးတင်	၃။ ပညာရေးများ ပါးစွာကြောင့်စားဝတ်ရေး၊ ကလေးပျိုကျေးရွာ
၄။ စားသောက်ကျောင်းလမ်းကျန်ကျန်ဖြစ်စေချင်	၄။ ကျေးဇူးတင်၊ ကလေးပျိုကျေးရွာ ပါးစွာကြောင့်စားဝတ်ရေး
၅။ စိုက်၊ စွဲ၊ ပျား၊ ပညာရေးခက်ခဲ	၅။ လမ်းပန်းဆက်သွယ်ရေး၊ ကောင်းမွန်သောစားနပ်ရိက္ခာ

- ၆။ ကလေးပျိုကျေးရွာ ပါးစွာကြောင့်စားဝတ်ရေး
- ၆။ ကျေးဇူးတင်၊ မဂ္ဂဇင်း၊ ကလေးပျိုကျေးရွာ ပါးစွာကြောင့်စားဝတ်ရေး



ဂ။ လူထုစီမံကိန်း၏ လာမည့် (၄) နှစ်အတွက် အကျုံးဝင်သော ဦးစားပေး ဖွံ့ဖြိုးတိုးတက်မှု လုပ်ငန်း အစီအစဉ်များအားဖော်ပြပါ။

အဆင့်	ကျေးရွာအတွက် ဦးစားပေး ဖွံ့ဖြိုးတိုးတက်မှု လုပ်ငန်းစဉ်များ	အဆိုပြုသူ (အမျိုးသားများ/ အမျိုးသမီးများ/အမျိုးသား+ အမျိုးသမီး)	ခန့်မှန်းကုန်ကျ စရိတ်	အကျိုးခံစားခွင့်ရှိသူ ခန့်မှန်းခြေ အရေ အတွက်
၁	ဗို (ဗို.စက်)	၈+၉		၃၇၇
၂	ရေ (၈၅၅၅)	၈+၉		၃၇၇
၃	စားနပ်ရိက္ခာရေးလမ်း(လွန်ကျွန်း)	၈+၉		၃၇၇
၄	စက်ယူကွင်း	၈+၉		၃၇၇
၅	စေးစားခင်း	၈+၉		၃၇၇
၆	စက်ယူကွင်း	၈+၉		၃၇၇

ဃ။ လူထုစီမံကိန်း၏ လာမည့် (၄) နှစ်အတွက် အကျုံးမဝင်သော ဦးစားပေး ဖွံ့ဖြိုးတိုးတက်မှု လုပ်ငန်း အစီအစဉ်များအားဖော်ပြပါ။

အဆင့်	ကျေးရွာအတွက် ဦးစားပေး ဖွံ့ဖြိုး တိုးတက်မှု လုပ်ငန်းစဉ်များ	အဆိုပြုသူ (အမျိုးသားများ/ အမျိုးသမီးများ/အမျိုးသား+ အမျိုးသမီး)	အခန်းကဏ္ဍ
၁	ကျွန်းစာရေးကား	၈	ကျွန်းစာရေးကဏ္ဍ
၂	ကျွန်းစာရေးသင်တန်း	၈	ကျွန်းစာရေးကဏ္ဍ
၃	စိုက်ပျိုးရေးပညာသင်တန်း	၈	စိုက်ပျိုးရေးကဏ္ဍ
၄	စက်ယူသင်တန်း	၈	စက်ယူကဏ္ဍ
၅	စိုက်ပျိုးရေးပညာသင်တန်း	၉	စိုက်ပျိုးရေးကဏ္ဍ

ခေါင်းဆောင်၊ ကျေးရွာစီမံကိန်းအထောက်အကူပြုကော်မတီမှ အတည်ပြုသည်။

အမည် ဦးစောဦး လက်မှတ် [Signature] နေ့စွဲ 17. 2. 2017

- ၆။ စက်ယူကွင်း ၉ စက်ယူကဏ္ဍ
- ၇။ လွန်ကျွန်းစာရေးကွင်း ၉ စက်ယူကဏ္ဍ
- ၈။ စက်ယူကွင်း ၈ စက်ယူကဏ္ဍ
- ၉။ စက်ယူကွင်း ၉ စက်ယူကဏ္ဍ

၁၃။ ကျေးရွာအုပ်စုစီမံကိန်းလုပ်ငန်းခွဲရွေးချယ်ခြင်း(ပုံစံ-၄)

လူထုဝန်ထမ်းချုပ်စီမံကိန်း
ပုံစံ ၀-၄ ကျေးရွာအုပ်စုစီမံကိန်းလုပ်ငန်းခွဲရွေးချယ်ခြင်းပုံစံ

လက်ထောက်နည်းပညာမှူး/တို့၏
CF မှ

ကျေးရွာအုပ်စုစီမံကိန်းအရည်အသွေးညွှန်းစဉ်အရည်အဝေးတွင် ဤပုံစံအားလူထုဝန်ထမ်းချုပ်စီမံကိန်း/ လက်ထောက်နည်းပညာမှူး/တို့၏
အကူအညီဖြင့်ပြင်ဆင်ရမည်။ ဤပုံစံအားဖြင့်ပြင်ဆင်ပြီးပါကကျေးရွာအုပ်စုစီမံကိန်း/တိုင်းဒေသကြီးစီမံကိန်းဌာနသို့ တင်ပြရမည်။
အချက်အလက်များကို MIS သို့ ထည့်သွင်းရမည်။

ကျေးရွာအုပ်စုစီမံကိန်းအရည်အဝေး ဦးနှောက်ခွဲစိတ် ဦးနှောက်ခွဲစိတ် (၁) ဝက်ဝန်း(၂) ဝက်ဝန်း(၃) ဝက်ဝန်း(၄)

ရက်စွဲ ၂၀၁၆ ခုနှစ် ဇူလိုင်လ ၁၆ ရက်နေ့ ကျေးရွာအုပ်စု ဝက်ဝန်း(၁) ဝက်ဝန်း(၂) ဝက်ဝန်း(၃) ဝက်ဝန်း(၄)

ပြင်ဆင်/တိုင်- အချက်အလက် ဦးနှောက်ခွဲစိတ် ကျေးရွာအုပ်စု ဝက်ဝန်း

ကျေးရွာအုပ်စု	ဆောင်ရွက်မည့် လုပ်ငန်းများ	အတိုင်အတာ	ခန့်မှန်း တိုက်ရိုက်အကျိုး ခံစားရမည့်အရပ်များ	အဆိုပြုထားကြည့်သူ	ခန့်မှန်းကုန်ကျစရိတ်			စုစုပေါင်း
					စီမံကိန်းမှ ထည့်ဝင်မှု	ကျေးရွာမှ ထည့်ဝင်မှု	အခြားထည့်ဝင်မှု (ဖော်ပြပါ) ထည့်ဝင်ငွေ အမည်/အဖွဲ့	
ရွာစ	အစိစိ လေဖွေး	၂ ဖွေး	စက်ကုလုံး	ကျေးရွာမှ ထည့်ဝင်မှု ကျေးရွာမှ ထည့်ဝင်မှု	၈၀ သိန်း	၂		
အလယ်ပိုင်း	စာသင်ကျောင်း ဖြန့်ဖြူးခြင်း	ကျောင်း ၂ ၂၀ x ၂၀	ကျောင်း ၁၁/၁၂ ၂၅၀ ခန့်	ကျေးရွာမှ ထည့်ဝင်မှု ကျေးရွာမှ ထည့်ဝင်မှု	၈၀ သိန်း			
လယ်ဦးကျေး	စာသင်ကျောင်း ဖြန့်ဖြူးခြင်း	ကျောင်း ၂ ၂၀ x ၂၀	ကျောင်း ၁၁/၁၂ ၂၀၀ ကျော်	ကျေးရွာမှ ထည့်ဝင်မှု ကျေးရွာမှ ထည့်ဝင်မှု	၈၅ သိန်း			
အင်းရွာကျေး	ကျေးရွာအုပ်စုစီမံကိန်း အရည်အဝေး ဖြန့်ဖြူးခြင်း	ကျေးရွာအုပ်စုစီမံကိန်း	စက်ကုလုံး	ကျေးရွာမှ ထည့်ဝင်မှု ကျေးရွာမှ ထည့်ဝင်မှု	၁၂၀ သိန်း			
အထ.က.ကလေး	ကျေးရွာအုပ်စုစီမံကိန်း အရည်အဝေး ဖြန့်ဖြူးခြင်း	ကျေးရွာအုပ်စုစီမံကိန်း	စက်ကုလုံး	ကျေးရွာမှ ထည့်ဝင်မှု ကျေးရွာမှ ထည့်ဝင်မှု	၂၈၀ သိန်း			

ကျေးရွာအုပ်စုစီမံကိန်း/တိုင်းဒေသကြီးစီမံကိန်းဌာနအမည် လက်မှတ် ရက်စွဲ ၂၀၁၆ ခုနှစ် ၇.၂.၂၀၁၆

- ဦးကျော်စွာ

လူထုဝန်ထမ်းချုပ်စီမံကိန်း
ပုံစံ ၀-၄ ကျေးရွာအုပ်စုစီမံကိန်းလုပ်ငန်းခွဲရွေးချယ်ခြင်းပုံစံ

လက်ထောက်နည်းပညာမှူး/တို့၏
CF မှ

ကျေးရွာအုပ်စုစီမံကိန်းအရည်အသွေးညွှန်းစဉ်အရည်အဝေးတွင် ဤပုံစံအားလူထုဝန်ထမ်းချုပ်စီမံကိန်း/ လက်ထောက်နည်းပညာမှူး/တို့၏
အကူအညီဖြင့်ပြင်ဆင်ရမည်။ ဤပုံစံအားဖြင့်ပြင်ဆင်ပြီးပါကကျေးရွာအုပ်စုစီမံကိန်း/တိုင်းဒေသကြီးစီမံကိန်းဌာနသို့ တင်ပြရမည်။
အချက်အလက်များကို MIS သို့ ထည့်သွင်းရမည်။

ကျေးရွာအုပ်စုစီမံကိန်းအရည်အဝေး ဦးနှောက်ခွဲစိတ် ဦးနှောက်ခွဲစိတ် (၁) ဝက်ဝန်း(၂) ဝက်ဝန်း(၃) ဝက်ဝန်း(၄)

ရက်စွဲ ၂၀၁၆ ခုနှစ် ဇူလိုင်လ ၁၆ ရက်နေ့ ကျေးရွာအုပ်စု ဝက်ဝန်း

ပြင်ဆင်/တိုင်- အချက်အလက် ဦးနှောက်ခွဲစိတ် ကျေးရွာအုပ်စု ဝက်ဝန်း

ကျေးရွာအုပ်စု	ဆောင်ရွက်မည့် လုပ်ငန်းများ	အတိုင်အတာ	ခန့်မှန်း တိုက်ရိုက်အကျိုး ခံစားရမည့်အရပ်များ	အဆိုပြုထားကြည့်သူ	ခန့်မှန်းကုန်ကျစရိတ်			စုစုပေါင်း
					စီမံကိန်းမှ ထည့်ဝင်မှု	ကျေးရွာမှ ထည့်ဝင်မှု	အခြားထည့်ဝင်မှု (ဖော်ပြပါ) ထည့်ဝင်ငွေ အမည်/အဖွဲ့	
ဝမ်းဇာ	စာသင်ကျောင်း ဖြန့်ဖြူးခြင်း	ကျောင်း ၂ ၂၂၀ x ၂၀	ကျောင်း ၁၁ ၂၀၀ ခန့်	ကျေးရွာမှ ထည့်ဝင်မှု ကျေးရွာမှ ထည့်ဝင်မှု	၇၀ သိန်း	၂		
ကျော်တော	စာသင်ကျောင်း ဖြန့်ဖြူးခြင်း	ကျောင်း ၂ ၂၀ x ၂၀	ကျောင်း ၁၁ ၂၀၀ ခန့်	ကျေးရွာမှ ထည့်ဝင်မှု ကျေးရွာမှ ထည့်ဝင်မှု	၈၀ သိန်း			
တကူငယ်	ကျေးရွာအုပ်စုစီမံကိန်း အရည်အဝေး ဖြန့်ဖြူးခြင်း	ကျေးရွာအုပ်စုစီမံကိန်း	စက်ကုလုံး	ကျေးရွာမှ ထည့်ဝင်မှု ကျေးရွာမှ ထည့်ဝင်မှု	၈၀ သိန်း			
ကျီးအင်း	စာသင်ကျောင်း ဖြန့်ဖြူးခြင်း	ကျောင်း ၂ ၂၀၀ x ၂၀	ကျောင်း ၁၁/၁၂ ၂၀၀ ခန့်	ကျေးရွာမှ ထည့်ဝင်မှု ကျေးရွာမှ ထည့်ဝင်မှု	၈၀ သိန်း			
ကျောက်ခရိုင်	စာသင်ကျောင်း ဖြန့်ဖြူးခြင်း	ကျောင်း ၂ ၂၂၀ x ၂၀	ကျောင်း ၁၁/၁၂ ၂၅၀ ခန့်	ကျေးရွာမှ ထည့်ဝင်မှု ကျေးရွာမှ ထည့်ဝင်မှု	(၇၅) သိန်း	၂		

ကျေးရွာအုပ်စုစီမံကိန်း/တိုင်းဒေသကြီးစီမံကိန်းဌာနအမည် လက်မှတ် ရက်စွဲ ၂၀၁၆ ခုနှစ် ၇.၂.၂၀၁၆

- ဦးကျော်စွာ

လူထုဝန်ပြုစီမံကိန်း

ပုံစံ ၈-၄ ကျေးရွာအုပ်စုစီမံကိန်းလုပ်ငန်းစွဲရွာရယ်ခြင်ပုံစံ

လက်ထောက်နည်းပညာမှူးတို့၏ လက်ထောက်နည်းပညာမှူးတို့၏
 ဤပုံစံအား လူထုဝန်ပြုစီမံကိန်း / လက်ထောက်နည်းပညာမှူးတို့၏
 အရက်ဆက်သွယ်မှု MIS သို့ ထည့်သွင်းရမည်။
 ကျေးရွာလည်ရောက်ရေး/စီမံကိန်းအဖွဲ့မှူး ဦးကျော်စွာတို့
 ရက်စွဲ 30.9.2016
 ခြင်္သေ့ရယ်ခြင်ပုံစံ ဦးကျော်စွာ
 ကျေးရွာအုပ်စု ၀၁၈၇

ကျေးရွာအမည်	အထောက်အထား လုပ်ငန်းများ	အထိုင်အထား	ခန့်မှန်း ထိုက်ထိုက်ဆက် ပံ့ပိုးမှုနှုန်း	အဆိုပြုထပ်ပြည့်	ခန့်မှန်းကုန်ကျစရိတ်			စုစုပေါင်း
					စီမံကိန်းမှ ထည့်ဝင်မှု	ကျေးရွာမှ ထည့်ဝင်မှု	အခြားထည့်ဝင်မှု (ခေါ်ပြုမှု) ထည့်ဝင်ငွေ အမည်/အဖွဲ့	
တိုက်ကင်း	ဆေးခန်း ပျားလမ်း (၂၀၁၄)	၂၀၀ x ၁၅ ၂၀	၅၅% က ၁၅%	ထူး ပ ထူး+ပ ✓	(၅၀) သိန်း	၅၅		
သံတိုက်	ပေါင်းကျေး ကျေးရွာ ကျေးရွာလမ်း	၂၀၀ x ၁၅ ၂၀	၅၀% ၅၅% က	ထူး ပ ထူး+ပ ✓	(၁၀၀) သိန်း	၅၅		
မြေကွေ့	စာသင်ကျောင်း မြေ	၂၀၀ x ၁၅ ၂၀	ကျောင်းသား/သူ ၃၀ လုံး	ထူး ပ ထူး+ပ ✓	(၇၀) သိန်း	၅၅		
ပြည်အေး	လမ်း (ကျေးရွာ)	၂၀၀ x ၁၅ ၂၀	၅၅% က ၇၀%	ထူး ပ ထူး+ပ ✓	(၈၄) သိန်း	၅၅		
ခပယ်ကုန်း	စာသင်ကျောင်း မြေ	၂၀၀ x ၁၅ ၂၀	ကျောင်းသား/သူ ၃၀ လုံး	ထူး ပ ထူး+ပ ✓	(၈၅) သိန်း	၅၅		

ကျေးရွာအုပ်စု/ထောက်ပံ့ပေးပို့ရမည့် အမည် လက်မှတ်/ရက်စွဲ 30.9.2016
 - ဦးကျော်စွာ

၁၂။ ကျေးရွာအုပ်စုစီမံကိန်းလုပ်ငန်းခွဲရွေးချယ်ခြင်း(ပုံစံ-၄)



ပုံစံ - ၈ - ၄ ကျေးရွာအုပ်စုစီမံကိန်းလုပ်ငန်းခွဲရွေးချယ်ခြင်းပုံစံ (Form PC 4)

လယ်ယာနှင့် စီမံကိန်းလုပ်ငန်းခွဲရွေးချယ်ရာတွင် အထူးအားပြုနိုင်စေရန်အတွက် CF/IT တို့၏ အကူအညီရယူ၍ ကျေးရွာစီမံကိန်းလုပ်ငန်းခွဲရွေးချယ်ခြင်း အစုလိုက်အဝေးလိုက် ရွေးချယ်ခြင်း ရည်ရွယ်ချက်ဖြင့် ရွေးချယ်ခြင်းဖြစ်ကြောင်း ထည့်သွင်းဖော်ပြရမည်။ ဤလိုအား ပြည့်စုံစေရန်အတွက် ကျေးရွာအုပ်စု၊ ပြည်ရွယ်တော်၊ ဝယ်ယူခြင်း၊ TPIIC သို့ မေပိုင်ရန်အတွက် နောက်ဆက်တွဲအဖြစ် ထောက်ခံချက်၊ CF မှ ကျေးရွာတစ်ရွာချင်းစီ၏ စီမံကိန်းလုပ်ငန်းခွဲရွေးချယ်ရာ အချက်အလက်များကို MIS သို့ ထည့်သွင်းရမည်။ (ယခုနှစ်စီမံကိန်းလုပ်ငန်းခွဲ မလုပ်ကိုင်သော ကျေးရွာများ ပါဝင်ပါ။)

ကျေးရွာအမည် ၁၅.၇.၇၀၇			စီမံကိန်းအမည် ၁၅.၇.၇၀၇			ကျေးရွာအုပ်စု ၇၇၇		ပုံစံအမျိုးအမည် ပုံစံအမျိုးအမည်(၁) ပုံစံအမျိုးအမည်(၂) ပုံစံအမျိုးအမည်(၃) ပုံစံအမျိုးအမည်(၄)	
ပြည်နယ်/တိုင်း တနင်္သာရီ			မြို့နယ် တနင်္သာရီ						

ကျေးရွာအမည်	အထောက်အထား လုပ်ငန်းများ	အတိုင်အထား အမည်	အကူအညီအတွက် အမျိုးအမည်	အဆိုပြုထင်မြင်ချက်		စီမံကိန်း ထည့်သွင်းမှု	အဆိုပြုထင်မြင်ချက်		စီမံကိန်း ထည့်သွင်းမှု	စုစုပေါင်း
				တကျ <input type="checkbox"/>	မတကျ <input type="checkbox"/>		ကျေးရွာ ထည့်သွင်းမှု	အခြားထည့်သွင်းမှု (ခရီးပြင်)		
လမ်းစတုရန်း	လမ်းစတုရန်း	၃၀' x ၃၀'	၅၂၄၀	<input type="checkbox"/> တကျ <input checked="" type="checkbox"/> မတကျ		၅၅,၀၀၀,၀၀				၅၅,၀၀၀,၀၀
ကျောက်စတုရန်း	ကျောက်စတုရန်း	၃၅' x ၄၀'	၁၂၃၅	<input type="checkbox"/> တကျ <input checked="" type="checkbox"/> မတကျ		၃၂,၀၀၀,၀၀				၃၂,၀၀၀,၀၀
အင်္ဂုလီစတုရန်း	အင်္ဂုလီစတုရန်း	၅၅' x ၇၀' x ၆၀'	၁၇၀၃	<input type="checkbox"/> တကျ <input checked="" type="checkbox"/> မတကျ		၅၀,၀၀၀,၀၀				၅၀,၀၀၀,၀၀
ပန်းချီ	ပန်းချီ	၇၀၀' x ၇၀' x ၆၀'	၁၃၂၃	<input type="checkbox"/> တကျ <input checked="" type="checkbox"/> မတကျ		၃၂,၀၀၀,၀၀				၃၂,၀၀၀,၀၀
ပြည်ရွာ	ပြည်ရွာ	၇၀၀' x ၇၀' x ၆၀'	၁၅၆၇	<input type="checkbox"/> တကျ <input checked="" type="checkbox"/> မတကျ		၅၀,၀၀၀,၀၀				၅၀,၀၀၀,၀၀

ရာသီ: ကျေးရွာအုပ်စု စီမံကိန်းလုပ်ငန်းခွဲရွေးချယ်ခြင်းရက်စွဲ: ၁၅.၇.၇၀၇
 ဆိုင်း: ၁၅.၇.၇၀၇
 အကြောင်းအရာ: မြို့နယ်



ပုံစံ - စ - ၄ ကျေးရွာအုပ်စုစီမံကိန်းခွဲရွေးချယ်ခြင်းပုံစံ (Form PC 4)

လက်ညွှန်းပုံစံ စီမံကိန်းလုပ်ငန်းခွဲရွေးချယ်မှုအစည်းအဝေးပြီးနောက်တွင် ကျေးရွာအုပ်စု CF/TF တို့၏ အကူအညီရယူ၍ ကျေးရွာပစ်ထားတတ်တော်မူသည့် အဆင့်ပုံစံအား ပြည့်စုံအောင်ဖြည့်သွင်းရမည်။ ဤပုံစံအား ပြည့်စုံစွာဖြည့်သွင်းပြီးပါက ကျေးရွာအုပ်စုဖွံ့ဖြိုးတိုးတက်ရေးမိမိချက်တွင် TPIC သို့ ပေးပို့ရန်အတွက် နောက်ဆက်တွဲအဖြစ် ထားရှိရမည်။ CF မှ ကျေးရွာအုပ်စုရွေးချယ်မှု၏ စီမံကိန်းလုပ်ငန်းခွဲစဉ်ရာ အချက်အလက်များကို MIS သို့ ထည့်သွင်းရမည်။ (ယခုနှစ်စီမံကိန်းလုပ်ငန်းခွဲ မလုပ်ကိုင်သော ကျေးရွာများ မပါဝင်ပါ။)

ကျေးရွာအုပ်စုရွေးချယ်မှုအစည်းအဝေးနေ့/ရက်စွဲ 19.7.2017
 ပြည်ပယ်/တိုင်း တနင်္သာရီ၊ မြို့နယ် တနင်္သာရီ
 စီမံကိန်းအဖွဲ့ဝန်ထမ်းအမည် စိုးစိုး-ကျေးဇော်၊ ဒေါ်စာအို၊
 စက်ဝန်းအားအမှတ်ခြံပေးပါ။(V) စက်ဝန်း(၁)၊ စက်ဝန်း(၂)၊ စက်ဝန်း(၃)၊ စက်ဝန်း(၄)

ကျေးရွာအမည်	ဆောင်ရွက်မည့် လုပ်ငန်းများ	အတိုင်းအတာ	ဝန်ပေး တိုက်ရိုက် အကျိုးခံစားခွင့် ရှိသမျှ	အဆိုပြုထားသည့် အမျိုးအမည်	စီမံကိန်းအဖွဲ့		စီမံကိန်းအဖွဲ့ ဝန်ဆောင်ခ/အခြားထည့်ဝင်မှု (ခေါ်ပြပါ)	စုစုပေါင်း
					စီမံကိန်းအဖွဲ့ ထည့်ဝင်မှု	အခြားထည့်ဝင်မှု (ခေါ်ပြပါ)		
ကျောက်တော	ကျောက်စိမ်း၊ ကျောက်၊ ကျောက်	350' x 100'	608	ကျောက်	<input type="checkbox"/> ကျား <input type="checkbox"/> မ ကျား+မ	80,000,00	-	80,000,00
ကျောက်	ကျောက်	633'	686	ကျောက်	<input type="checkbox"/> ကျား <input type="checkbox"/> မ ကျား+မ	80,000,00	-	80,000,00
ပုံစံကျောက်	ကျောက်	၆၄' x 30'	288	ကျောက်	<input type="checkbox"/> ကျား <input type="checkbox"/> မ ကျား+မ	721,000,00	-	721,000,00
ကျောက်	ကျောက်	500' x 6' x 4.5'	403	ကျောက်	<input type="checkbox"/> ကျား <input type="checkbox"/> မ ကျား+မ	80,000,00	-	80,000,00
ကျောက်	ကျောက်	230' x 10' x 6'	413	ကျောက်	<input type="checkbox"/> ကျား <input type="checkbox"/> မ ကျား+မ	118,000,00	-	118,000,00

ရင်းနှီးမြှုပ်နှံမှု/အထောက်အကူပေးပို့ ပြုစုခြင်း အစည်းအဝေးရက်စွဲ 19.7.2017
 ခေါင်းဆောင် စိုးစိုး-ကျေးဇော်



ပုံစံ - ၀ - ၄ ကျေးရွာအုပ်စုစီမံကိန်းလုပ်ငန်းခွဲစွဲရေးချယ်ခြင်းပုံစံ (Form PC 4)

လမ်းညွှန်ဖွဲ့စည်းမှု၊ စီမံကိန်းလုပ်ငန်းခွဲစွဲရေးချယ်မှုအစည်းအဝေးပြီးနောက်တွင် ကျေးရွာအုပ်စု CF/TFကိုယ် အတူအညီရယူ၍ ကျေးရွာစီထောက်စောက်မတ်မှ ထုတ်ပြန်ချက်များကို အသုံးပြုစေဘေး မြည့်စုံအောင်မြင်စေရမည်။ ဤပုံစံအား မြည့်စုံစွာဖြည့်သွင်းပြီးပါက ကျေးရွာအုပ်စုကြီးမားသော မြို့တိုထောက်ပံ့ရေးစီမံကိန်းတွင် TPIIC သို့ ပေးပို့ရန်အတွက် နောက်ဆက်တွဲအဖြစ် ယာယီရယူမည်။ CF မှ ကျေးရွာတစ်ရွာချင်းစီ၏ စီမံကိန်းလုပ်ငန်းခွဲစဉ်ရာ အချက်အလက်များကို MMS သို့ ထည့်သွင်းရမည်။ (ယခုစီမံကိန်းလုပ်ငန်းခွဲ မလုပ်ကိုင်သော ကျေးရွာများ မပါဝင်ပါ။)

ကျေးရွာအုပ်စု/ကျေးရွာ/ဝန်ထမ်းအမည် ဦးစိုးစောလေး၊ ဒေါ်စာမိနီ
 နေရပ် ၁၅.၇.၂၀၁၇
 မြို့နယ်/တိုင်း တနင်္သာရီ၊ မြို့နယ် တနင်္သာရီ
 စက်ဝန်းအားအမှတ်ပြန်ပေးပါ။(V) စက်ဝန်း(ခ) မြစ်ကန်(ပ) စက်ဝန်း(ဂ) စက်ဝန်း(င)

ကျေးရွာအမည်	ထောက်ပံ့ရန်မည့် လုပ်ငန်းများ	အဆိုပါအထောက်အပံ့	ရန်ပုံငွေ၊ တိုက်ရိုက် အကျိုးအစားခွင့် ရှိသူများ	အဆိုပြုအင်မြေဧရိယာ	စီမံကိန်းနှင့် ဆက်စပ်မှု		စုစုပေါင်း
					စီမံကိန်းမှ ထည့်သွင်းမှု	ခန့်မှန်းကုန်ကျငွေ	
ရွာစ	ရွာစ၊ အလယ်ဖွဲ့၊ ရွာဖူး၊ ဆက်ဖွဲ့၊ ရေ၊ ရေ	၆၀၈၄	၃၇၇	<input type="checkbox"/> ကျား <input type="checkbox"/> မ အကျား+မ	၈၀,၀၀၀,၀၀	-	၈၀,၀၀၀,၀၀
အလယ်ဖွဲ့	ရွာစ၊ အလယ်ဖွဲ့၊ ရွာဖူး၊ ဆက်ဖွဲ့၊ ရေ	၅၀၈၄	၃၇၇	<input type="checkbox"/> ကျား <input type="checkbox"/> မ အကျား+မ	၈၀,၀၀၀,၀၀	-	၈၀,၀၀၀,၀၀
				<input type="checkbox"/> ကျား <input type="checkbox"/> မ အကျား+မ			
				<input type="checkbox"/> ကျား <input type="checkbox"/> မ အကျား+မ			
				<input type="checkbox"/> ကျား <input type="checkbox"/> မ အကျား+မ			
				<input type="checkbox"/> ကျား <input type="checkbox"/> မ အကျား+မ			

ရက်စွဲ ကျေးရွာအုပ်စု မိ/ထောက်စောက်မတ် ဥက္ကဋ္ဌ အမည် လက်မှတ် ရက်စွဲ
 ဒေါ်စောစောမိုး ၁၅.၇.၂၀၁၆



ပုံစံ - ၈ - ၄ ကျေးရွာဆိုင်ရာစီမံကိန်းလုပ်ငန်းခွဲရွေးချယ်ခြင်းပုံစံ (Form PC 4)

လမ်းညွှန်ပုံစံ၊ စီမံကိန်းလုပ်ငန်းခွဲရွေးချယ်မှုအစည်းအဝေးပြီးနောက်တွင် ကျေးရွာဆိုင်ရာ CF/TF တို့၏ အကူအညီရယူ၍ ကျေးရွာစီမံကိန်းအောက်ဖွဲ့တွင် အထူးအားပြည့်စုံအောင်မြင်စေရန်အတွက် ဤပုံစံအား ပြည့်စုံစွာဖြည့်သွင်းရမည်။ ဤပုံစံအား ပြည့်စုံစွာဖြည့်သွင်းပြီးပါက ကျေးရွာဆိုင်ရာဖွံ့ဖြိုးတိုးတက်ရေးစီမံချက်တွင် TPIC သို့ မဟုတ်မီအတွက် နောက်ဆက်တွဲအခြေ ထားရှိမည်။ CF မှ ကျေးရွာတစ်ရွာချင်းစီ၏ စီမံကိန်းလုပ်ငန်းခွဲဆိုင်ရာ အချက်အလက်များကို MIS သို့ ထည့်သွင်းရမည်။ (ယခုနှစ်စီမံကိန်းလုပ်ငန်းခွဲ မလုပ်ကိုင်သော ကျေးရွာများ မပါဝင်ပါ။)

ကျေးရွာအမည်: ကျေးရွာအမည် / ဝန်ထမ်းအမည်: ဝန်ထမ်းအမည်
 ဇွန် ၂၀၁၇ ခုနှစ်၊ ဇူလိုင်လ ၁၅ ရက်နေ့၊ နေ့စဉ်
 ပြည်ပယ်/တိုင်း: တနင်္သာရီ၊ ပြည်နယ်: တနင်္သာရီ
 ကျေးရွာအမည်: ကျေးရွာအမည်

ကျေးရွာအမည်	ထောက်ပံ့မှုအမျိုးအစား	အဆိုပြုအထောက်အပံ့	အဆိုပြုအထောက်အပံ့	အဆိုပြုအထောက်အပံ့	စီမံကိန်းအမျိုးအစား	စီမံကိန်းအမျိုးအစား	
						စီမံကိန်းအမျိုးအစား	စီမံကိန်းအမျိုးအစား
ယဇ်ဇေး	ကျေးရွာ	၃၀' x ၃၀'	၅၂၀	၅၂၀	၅၀,၀၀၀,၀၀၀	၅၀,၀၀၀,၀၀၀	၅၀,၀၀၀,၀၀၀
ကျောက်စက်	ကျေးရွာ	၅၅' x ၅၅'	၁၂၅၅	၁၂၅၅	၃၂,၀၀၀,၀၀၀	၃၂,၀၀၀,၀၀၀	၃၂,၀၀၀,၀၀၀
ဒူးရွှေ	ကျေးရွာ	၃၀၀' x ၁၅' x ၆'	၁၇၀၃	၁၇၀၃	၅၀,၀၀၀,၀၀၀	၅၀,၀၀၀,၀၀၀	၅၀,၀၀၀,၀၀၀
ထပ်က	ကျေးရွာ	၇၀၀' x ၁၀' x ၆'	၁၃၂၃	၁၃၂၃	၃၂,၀၀၀,၀၀၀	၃၂,၀၀၀,၀၀၀	၃၂,၀၀၀,၀၀၀
ပြည်ရွာ	ကျေးရွာ	၇၀၀' x ၁၀' x ၆'	၁၅၆၇	၁၅၆၇	၅၀,၀၀၀,၀၀၀	၅၀,၀၀၀,၀၀၀	၅၀,၀၀၀,၀၀၀

ရာဇဝါ: ကျေးရွာဆိုင်ရာ စီမံကိန်းအောက်ဖွဲ့အစည်း
 နေ့စဉ်: ၁၉.၇.၂၀၁၇



ပုံစံ - စ - ၄ ကျေးရွာအုပ်စုစီမံကိန်းလုပ်ငန်းခွဲရွေးချယ်ခြင်းပုံစံ (Form PC-4)

လက်ညွှန်များ စီမံကိန်းလုပ်ငန်းခွဲရွေးချယ်မှုအစည်းအဝေးပြီးနောက်တွင် ကျေးရွာအုပ်စု CF/TF တို့၏ အကူအညီရယူ၍ ကျေးရွာပစ်တောက်တော်မဝဘဲမှ အဆင့်မြှင့်တင်ရေး အစည်းအဝေးအား ပြည်ပုံအစည်းအဝေးအဖြစ် ဤပုံစံအား ပြည့်စုံစွာဖြည့်သွင်းပြီးပါက ကျေးရွာအုပ်စုဖွံ့ဖြိုးတိုးတက်ရေးမိမိချက်တွင် TPIC သို့ ပေးပို့ရန်အတွက် နောက်ဆက်တွဲအဖြစ် ထားရှိရမည်။ CF မှ ကျေးရွာအုပ်စုရွေးချယ်မှု၏ စီမံကိန်းလုပ်ငန်းခွဲစဉ်ရာ အရက်အလက်များကို MIS သို့ ထည့်သွင်းရမည်။ (ယခုနှစ်စီမံကိန်းလုပ်ငန်းခွဲ မလုပ်ကိုင်သော ကျေးရွာများ မပါဝင်ပါ။)

ကျေးရွာအုပ်စုရွေးချယ်မှုအစည်းအဝေးနေ့စွဲ/ရက်စွဲ/ထမ်းအမည်
 ၁၉. ၇. ၂၀၁၇

ကျေးရွာအုပ်စုရွေးချယ်မှုအစည်းအဝေးမိမိ(IV) ဝက်ယန်း(၁) ဝက်ယန်း(၂) ဝက်ယန်း(၃) ဝက်ယန်း(၄)

ပြည်ပုံထုတ်ဖော် တာဝန်ရှိ ပြုမည် တာဝန်ရှိ

ကျေးရွာအမည်	ဆောင်ရွက်မည့် လုပ်ငန်းများ	အတိုင်းအတာ	ခန့်မှန်း တိုက်ရိုက် အကျိုးခံစားခွင့် ရှိသမျှ	အဆိုပြုထင်မြင်ရာ	စီမံကိန်းမှ ထည့်သွင်းမှု	ခန့်မှန်းကျန်ကျရှိမည်		စုစုပေါင်း
						ကျေးရွာမှ ထည့်သွင်းမှု	အခြားထည့်သွင်းမှု (ဖေါ်ပြပါ) ထည့်သွင်းမှု အမည်/အဖွဲ့	
ကော်ကော	ပျော်စစ်စိလ်အေး ၃၀၆၈၊ ၁၀၆၈	၃၅၀' ခြားရှိ	၆၀၈	<input type="checkbox"/> ကျား <input type="checkbox"/> မ မူလကျား+မ	၃၀,၀၀၀,၀၀			၃၀,၀၀၀,၀၀
ကျွန်းကင်း	စားကျောင်း ဒြပ်စင် ဦး (အုတ်)	၆၃၅'	၆၈၆	<input type="checkbox"/> ကျား <input type="checkbox"/> မ မူလကျား+မ	၃၀,၀၀၀,၀၀			၃၀,၀၀၀,၀၀
ဝံပယ်ကျွန်း	စားကျောင်း	၆၅' x ၃၀'	၇၈၈	<input type="checkbox"/> ကျား <input type="checkbox"/> မ မူလကျား+မ	၇၇၁,၀၀၀,၀၀			၇၇၁,၀၀၀,၀၀
တကူယယ်	စားကျောင်း စစ်ကျောင်း (ဒြပ်စင် ဦး)	၅၀၀' x ၆' x ၁၅'	၃၀၆	<input type="checkbox"/> ကျား <input type="checkbox"/> မ မူလကျား+မ	၃၀,၀၀၀,၀၀			၃၀,၀၀၀,၀၀
တွင်းကမ်း	ကျောက်စင် (ကျွန်းကမ်း)	၃၃၀' x ၁၅' x ၆'	၃၇၆	<input type="checkbox"/> ကျား <input type="checkbox"/> မ မူလကျား+မ	၁၁၈,၀၀၀,၀၀			၁၁၈,၀၀၀,၀၀

ရက်စွဲ: ကျေးရွာအုပ်စု မိ/မထောက်တော်မော် ၂၀၁၇ ခုနှစ် ဇူလိုင်လ ၁၉ ရက်စွဲ ၁၉. ၇. ၂၀၁၇

ခေါင်းစာရေးဆရာ: *(Signature)*



ပုံစံ - ၀ - ၄ ကျေးရွာအုပ်စုစီမံကိန်းလုပ်ငန်းခွဲရေးချယ်ခြင်းပုံစံ (Form PC 4)

လမ်းညွှန်ဖွဲ့စည်းမှု၊ စီမံကိန်းလုပ်ငန်းခွဲရေးချယ်မှုအစည်းအဝေးပြီးနောက်တွင် ကျေးရွာအုပ်စု CF/TFကိုယ် အတူအညီရယူ၍ ကျေးရွာစီထောက်စောက်မတ်မှ ထုတ်ပြန်ချက်များကို အသုံးပြုရမည့်အား ပြည့်စုံအောင်ပြုစုပေးရမည်။ ဤပုံစံအား ပြည့်စုံစွာပြည့်စွမ်းပြီးပါက ကျေးရွာအုပ်စုကြီးမားသော မြို့တိုထောက်ပံ့ရေးအဖွဲ့ဝင်များတွင် TPIC သို့ ပေးပို့ရန်အတွက် မနောက်ဆက်တွဲအဖြစ် ထားရှိရမည်။ CF မှ ကျေးရွာထက်ရှာရင်းစီမံကိန်းလုပ်ငန်းခွဲစဉ်ရာ အချက်အလက်များကို MMS သို့ ထည့်သွင်းရမည်။ (ယခုမှစီမံကိန်းလုပ်ငန်းခွဲ မလုပ်ကိုင်သော ကျေးရွာများ မပါဝင်ပါ။)

ကျေးရွာအုပ်စု/ကျေးရွာ/ဝန်ထမ်းအမည် ဦးစိုးစောလေး၊ ဒေါ်စာမိနီ
 နေရပ် ၁၅.၇.၂၀၁၇
 ပြည်သူ့အဖွဲ့/တိုင်း တနင်္သာရီ၊ မြို့နယ် တနင်္သာရီ
 စက်ဝန်းအားအမှတ်ပြန်ပေးပါ။(V) စက်ဝန်း(ခ) မြစ်ကန်(ပ) စက်ဝန်း(ဂ) စက်ဝန်း(င)

ကျေးရွာအမည်	ထောက်ပံ့ရမည့် လုပ်ငန်းများ	အဆိုပါအထောက်အပံ့	ရန်ပုံငွေ၊ တိုက်ရိုက် အကျိုးအစားခွင့် ရှိသူများ	အဆိုပြုအခြေပြုသူ	စီမံကိန်းမှ ထည့်သွင်းမှု	စီမံကိန်းကုန်ကျစဉ်		စုစုပေါင်း
						ကျေးရွာအုပ်စု	အခြားထည့်သွင်းမှု (ခေါ်ပြုပါ)	
၅၀၀	၅၀၀-အလယ်ဖွဲ့ ၅၀၀-ဆက်ဖွဲ့	၆၀၅၄	၃၇၇	<input type="checkbox"/> ကျား <input type="checkbox"/> မ အကျား+မ	၃၀,၀၀၀,၀၀	-	-	၃၀,၀၀၀,၀၀
အလယ်ဖွဲ့	၅၀၀-အလယ်ဖွဲ့ ၅၀၀-ဆက်ဖွဲ့	၅၀၅၄	၃၇၇	<input type="checkbox"/> ကျား <input type="checkbox"/> မ အကျား+မ	၃၀,၀၀၀,၀၀	-	-	၃၀,၀၀၀,၀၀
				<input type="checkbox"/> ကျား <input type="checkbox"/> မ အကျား+မ				
				<input type="checkbox"/> ကျား <input type="checkbox"/> မ အကျား+မ				
				<input type="checkbox"/> ကျား <input type="checkbox"/> မ အကျား+မ				
				<input type="checkbox"/> ကျား <input type="checkbox"/> မ အကျား+မ				

ရက်စွဲ: ကျေးရွာအုပ်စု မိ/ထောက်စောက်မတ် ၂၀၂၅ . အမည် လက်မှတ် ရက်စွဲ
 ဒေါ်စောစောအေး: ၁၅.၇.၂၀၁၆

၁၄။ အစဉ်းအဝေးမှတ်တမ်း

အစဉ်းအဝေးမှတ်တမ်း

စက်ဝန်း	အစဉ်းအဝေး	အစဉ်းအဝေး			အစဉ်းအဝေး	အစဉ်းအဝေး	အစဉ်းအဝေး	အစဉ်းအဝေး
		၂၇	၁၆	၄၃				
၂၃.၂.၂၀၁၆	အစဉ်းအဝေး	၂၇	၁၆	၄၃	အစဉ်းအဝေး	အစဉ်းအဝေး	အစဉ်းအဝေး	အစဉ်းအဝေး
၂၃.၂.၂၀၁၆	အစဉ်းအဝေး	၂၇	၁၆	၄၃	အစဉ်းအဝေး	အစဉ်းအဝေး	အစဉ်းအဝေး	အစဉ်းအဝေး

အစဉ်းအဝေး - ပြင်ဆင်ရေး (CF) , ပြင်ဆင်ရေး (CF) , ပြင်ဆင်ရေး (TF)
 ပြင်ဆင်ရေး (TF)

အစဉ်းအဝေး - အစဉ်းအဝေး (၂၇) ဦး
 အစဉ်းအဝေး (၁၆) ဦး
 အစဉ်းအဝေး (၄၃) ဦး

၈.၅.၂၀၁၇ . 4. 2. 2017

အရက် " " 8 နာရီ

အရက် " " အလယ်ပိုင်း နှစ် ဖြစ်ကြောင်း

အကြောင်းအရာ " " ဒုတိယနှစ်စက်ဝန်း ပထမ အကြိမ် အစည်းအဝေး ကျင်းပခြင်း "

အစီအစဉ် (၁) " ရာစီအိမ်များ ဦးသိမ်းခြင်း ဖြစ်စေရန်အတွက် အကြောင်းပြောကြားခြင်း

အစီအစဉ် (၂) " စီမံကိန်း မြင်ဆက်ခြင်း အကြောင်းကို ဦးစွာ ဖော်ပြခြင်း ဖြစ်စေရန်အတွက် အကြောင်းပြောကြားခြင်း "

အစီအစဉ် (၃) " စီမံကိန်း စက်ဝန်း အကြောင်းကို ဦးစွာ ဖော်ပြခြင်း ဖြစ်စေရန်အတွက် အကြောင်းပြောကြားခြင်း "

အစီအစဉ် (၄) " ကော်မတီအဖွဲ့ ချုပ်ဆိုခြင်း နှင့် ကော်မတီအဖွဲ့များ ကိုယ်စားလှယ်များ ပြောကြားခြင်း "

အစီအစဉ် (၅) " ကော်မတီများ လိုက်နာရမည့် အချက်အလက်များကို ဖော်ပြခြင်း ဖြစ်စေရန်အတွက် အကြောင်းပြောကြားခြင်း "

အစီအစဉ် (၆) " စီမံကိန်းအဖွဲ့ဝင် ဒေါ်ခင်မာမာ နှင့် မြင်ဆက်စေရန်အတွက် အကြောင်းပြောကြားခြင်း "

အခမဲ့ဒီမိုကရေစီအဖွဲ့အစည်း

နေ့စွဲ။ ၁၁. ၁၀. ၂၀၁၇.

နေရာ။ အလယ်ပိုင်း

အချိန်။ ၁: ၀၀ PM

အကြောင်းအရာ။ ။ လူထုအဖွဲ့ ဖြစ်ပေါ်ရေးကို ခုတ်ယူနှစ်...
စက်ဝန်း ခုတ်ယူ အကြောင်း အခမဲ့ဒီမိုကရေစီ

ဆွေးနွေးချက် (၇) ။ ရှေ့ဆုံးအဖွဲ့အစည်း အဖွဲ့အစည်းများ
ပြောကြားခြင်း

ဆွေးနွေးချက် (၈) ။ လူထုစည်းစိမ်းရေး ဖွဲ့စည်းမှု PRA -
အကြောင်း / ကျင့်စဉ်အစည်းအရုံးအဖွဲ့အစည်း
တင်ပြခြင်း။

ဆွေးနွေးချက် (၉) ။ လူထုစည်းစိမ်းရေး ဖွဲ့စည်းမှု PRA,
တည်ငြိမ်စေရန် အချက်အလက်အား
ကျေးဇူးလူထုနှင့် အတူ ဆွေးနွေးခြင်း

- (၁) - ကျေးဇူးပြုပေးခြင်း
- (၂) - ဗဟိုပုံစံ
- (၃) - ဝင်ရောက်မှု
- (၄) - ရှေ့ဆုံးအဖွဲ့အစည်း
- (၅) - ဝင်ရောက်မှု
- (၆) - ဝင်ရောက်မှု / ကျင့်စဉ်အစည်းအရုံးအဖွဲ့အစည်း
- (၇) - ကျေးဇူးပြုပေးခြင်း / အကျိုးအမြတ်

၁၅။ မှတ်တမ်းခါတ်ပုံများ

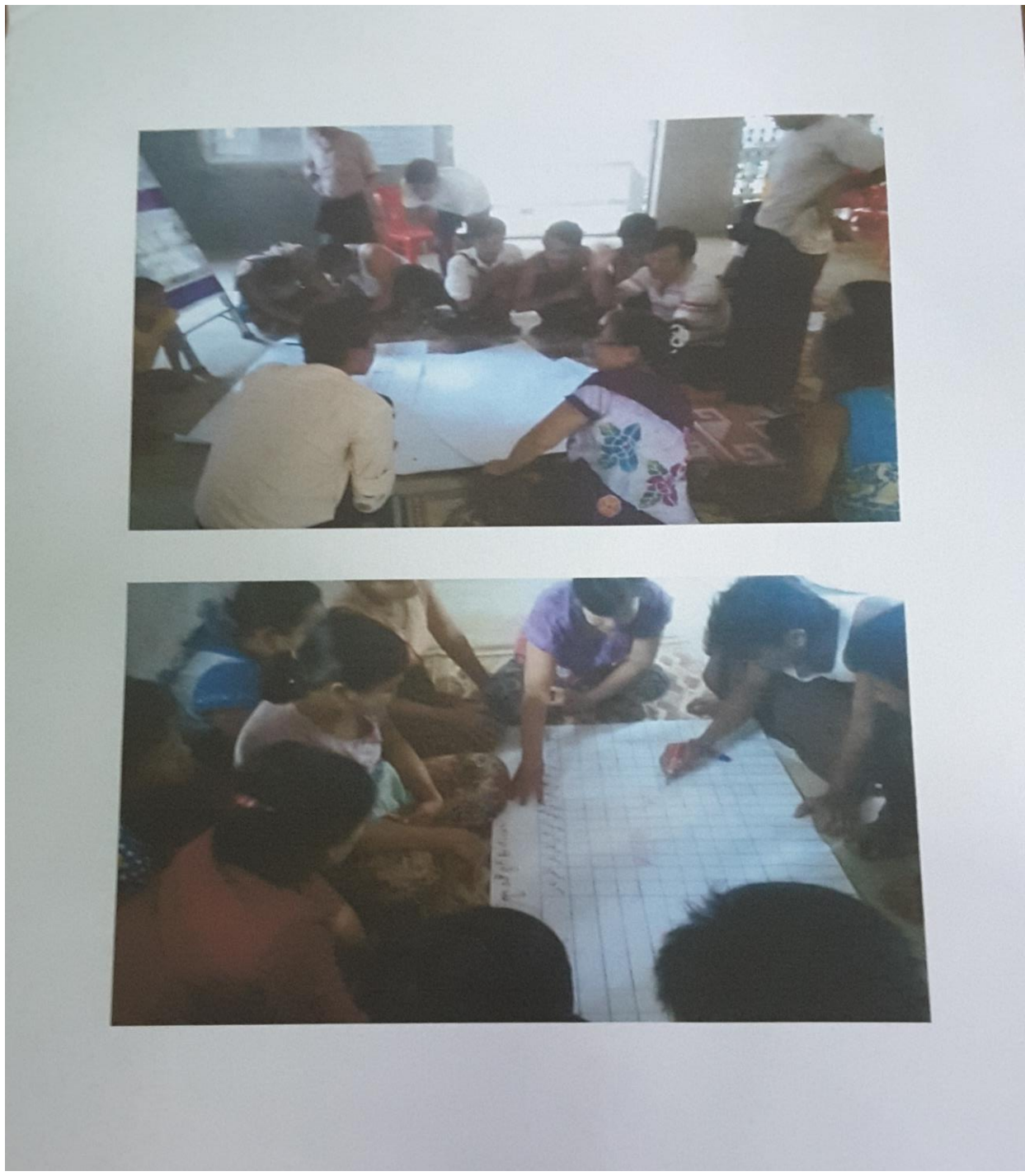





တက္ကသိုလ်မှ၊ အလယ်ပိုင်း၊ ဖျော့ရွာ ပါမုဒုံ နဂြိမ် အစည်းအဝေး



ထက္ကုန်စုံ၊ နဂပင်ညို၊ ဈေးရွာ ၁/၃ ဧကမြီဖ် ဖာနည်းကလေး

၁၆။ VDP အရည်အသွေးထိန်းချုပ်မှု

၁၄။ VDP အရည်အသွေးထိန်းချုပ်မှု ထိန်းချုပ်သူ-

	ရက်စွဲ-	ရွာ- မြို့နယ်-	VDP ရက်စွဲ- ကျေးရွာအုပ်စု-
--	---------	-------------------	-------------------------------

(၁) VDP စာရွက်စာတမ်းပြီးဆုံးမှုကိုစစ်ဆေးပါ။ (OM အရ)

- ဖျက်နှာခုံး (အခုံး)
- ဟတ်ကီကာ
- PSA အကျဉ်းချုပ်နှင့် PRA လုပ်ငန်းစဉ်
- အမျိုးသား/အမျိုးသမီးအဖွဲ့များ၏ အခက်အခဲများ
- ကျေးရွာမျှော်မှန်းချက် (ဆွေးနွေးချက်ရလဒ်)
- အမျိုးသား/အမျိုးသမီးအဖွဲ့များသဘောတူထားသည့် နောင်လေးနှစ်အတွက် ဦးစားပေးလုပ်ငန်းများစာရင်း (အခြေခံအထောက်အအိအသက်မွေးမှု၊ ပညာရေး၊ လူမှုရေးထိန်းသိမ်းမှု--)

နောက်ဆက်တွဲများ-

- လူမှုရေးအကဲဖြတ်မှုစာရွက်စာတမ်းမိတ်ပုံနှင့် PRA လုပ်ငန်းစဉ် (ဖြစ်နိုင်လျှင်) မြေပုံများပါရမည်။ စည်းစိမ်ပိုင်ဆိုင်မှုအဆင့် Venn ပုံ--
- ကျေးရွာစီမံကိန်းရေးဆွဲရေးအစည်းအဝေးမိတ္တူ
- ကျေးရွာ၏အချက်အလက် (PC -1)
- ကျေးရွာမျှော်မှန်းချက်

(၂) လူမှုရေးအကဲဖြတ်မှုအရည်အသွေးနှင့် VDP စစ်ဆေးပါ။

- VDP တွင်ပါဝင်သောဦးရေ (အမျိုးသား/အမျိုးသမီး)-
- လူမှုရေးအကဲဖြတ်မှုအရည်အသွေးနှင့် VDP ရက်ပေါင်း-
- PRA ပစ္စည်းများအသုံးပြုသည့် အရေအတွက်-
- ပါဝင်သောဦးရေနှင့် လုပ်ငန်းများမှတ်တမ်းမှတ်တမ်းတင်ခြင်း (အစည်းအဝေးမှတ်တမ်း၊ အဖွဲ့မိတ်ပုံ၊ တိုင်းရင်းသားအနည်းစုနှင့် ထိခိုက်လွယ်သောအဖွဲ့များ)- (ကောင်း)
- လုပ်ငန်းများမှတ်တမ်းတင်ခြင်းနှင့် အမျိုးသမီးအဖွဲ့အစည်းအဝေး၏ရလဒ်အားခွဲခြားပေးထားသလား။ (ရှိ)
- စီမံကိန်းအရေအတွက် (အမျိုးသား/ အမျိုးသမီးရွေးချယ်မှုအရေအတွက်)-
- PRA နှင့် သက်ဆိုင်သောအခြားစီမံကိန်းအရေအတွက် (အမျိုးသား/အမျိုးသမီးရွေးချယ်မှုအရေအတွက်)

VDP အရည်အသွေးထိန်းသိမ်းမှု (Checklist For VDP)

#####