

ပြည်ထောင်စုသမ္မတမြန်မာနိုင်ငံတော်အစိုးရ

စိုက်ပျိုးရေး၊ မွေးမြူရေးနှင့်ဆည်မြောင်းဝန်ကြီးဌာန

ကျေးလက်ဒေသဖွံ့ဖြိုးတိုးတက်ရေးဦးစီးဌာန

လွိုင်ကော်-ရှားတောမြို့နယ်



လူထုပဟိုပြုစီမံကိန်း

National Community Driven Development Project



ကျေးရွာဖွံ့ဖြိုးရေးအစီအစဉ်(၂၀၁၆-၂၀၁၇)

Village Development Plan (VDP)

လွိုင်ကော်မြို့နယ်၊ ပန်ကန်းကျေးရွာအုပ်စု၊ ထူဒူင်သကျေးရွာ

# မာတိကာ

အကြောင်းအရာ	စာမျက်နှာ
၁။ မြို့နယ်ပြင်မြေပုံ	၃
၂။ အုပ်စုမြေပုံ `	၄
၃။ အုပ်စုတွင်ပါဝင်သောကျေးရွာများစာရင်း	၄
၄။ ကျေးရွာသမိုင်းကြောင်း(ကျေးရွာအခြေခံအချက်အလက်များ)	၅
၅။ လူထုပူးပေါင်းပါဝင်သော လူမှုဆန်းစစ်ခြင်းနှင့်အကဲဖြတ်ခြင်းလုပ်ငန်းစဉ် (PSA/PRA) အကျဉ်းချုပ်ဇယား	၆
၆။ လူမှုရေး နှင့် အရင်းအမြစ်ပြင်မြေပုံ	၇
၇။ လူမှုရေး နှင့် အရင်းအမြစ်ပြင်မြေပုံသုံးသပ်ချက်	၇
၈။ ဥစ္စာဓနကြွယ်ဝမှုအဆင့် သတ်မှတ်ချက်ပြပုံ	၈
၉။ ဥစ္စာဓနကြွယ်ဝမှုအဆင့်သတ်မှတ်ချက်ဇယားသုံးသပ်ချက်	၈
၁၀။ အရင်းအမြစ် အသုံးပြုမှုနှင့်ထိန်းချုပ်မှု	၉
၁၁။ အရင်းအမြစ် အသုံးပြုမှုနှင့်ထိန်းချုပ်မှု သုံးသပ်ချက်	၉
၁၂။ ရာသီခွင်ပြဇယား	၁၀
၁၃။ ရာသီခွင်ပြဇယားသုံးသပ်ချက်	၁၀
၁၄။ ပင့်ကူအိမ်ပြပုံ (ကျား၊မ)	၁၁
၁၅။ ပင့်ကူအိမ်သုံးသပ်ချက် (ကျား၊မ)	၁၁
၁၆။ အဖွဲ့အစည်းချိတ်ဆက်မှုပြပုံ	၁၂
၁၇။ အဖွဲ့အစည်းချိတ်ဆက်မှုပြပုံသုံးသပ်ချက်	၁၂
၁၈။ ဦးစားပေးလုပ်ငန်းများရွေးချယ်ခြင်းဇယား	၁၄
၁၉။ ကော်မတီဝင်များစာရင်း	၁၅
၂၀။ ကျေးရွာအချက်အလက်များ (ပုံစံ-၁)	၁၆
၂၁။ စီမံကိန်းအချိန်ဇယား (ပုံစံ-၂)	၁၉
၂၂။ ကျေးရွာဖွံ့ဖြိုးရေးဦးစားပေးအစီအစဉ် (ပုံစံ-၃)	၂၁
၂၃။ ကျေးရွာအုပ်စုစီမံကိန်းလုပ်ငန်းခွဲရွေးချယ်ခြင်း (ပုံစံ-၄)	၂၅
၂၄။ အစည်းအဝေးမှတ်တမ်းများ	၂၉
၂၅။ ကဏ္ဍအလိုက်ဦးစားပေးဖွံ့ဖြိုးရေးလုပ်ငန်းစဉ်များ	၃၁
၂၆။ ကျေးရွာဖွံ့ဖြိုးရေးအစီအစဉ်ဆောင်ရွက်မှုမှတ်တမ်းဓာတ်ပုံများ	၃၄

# လွိုင်ကော်မြို့နယ်

N

စတေး - သလတ်မ = ၄မိုင်

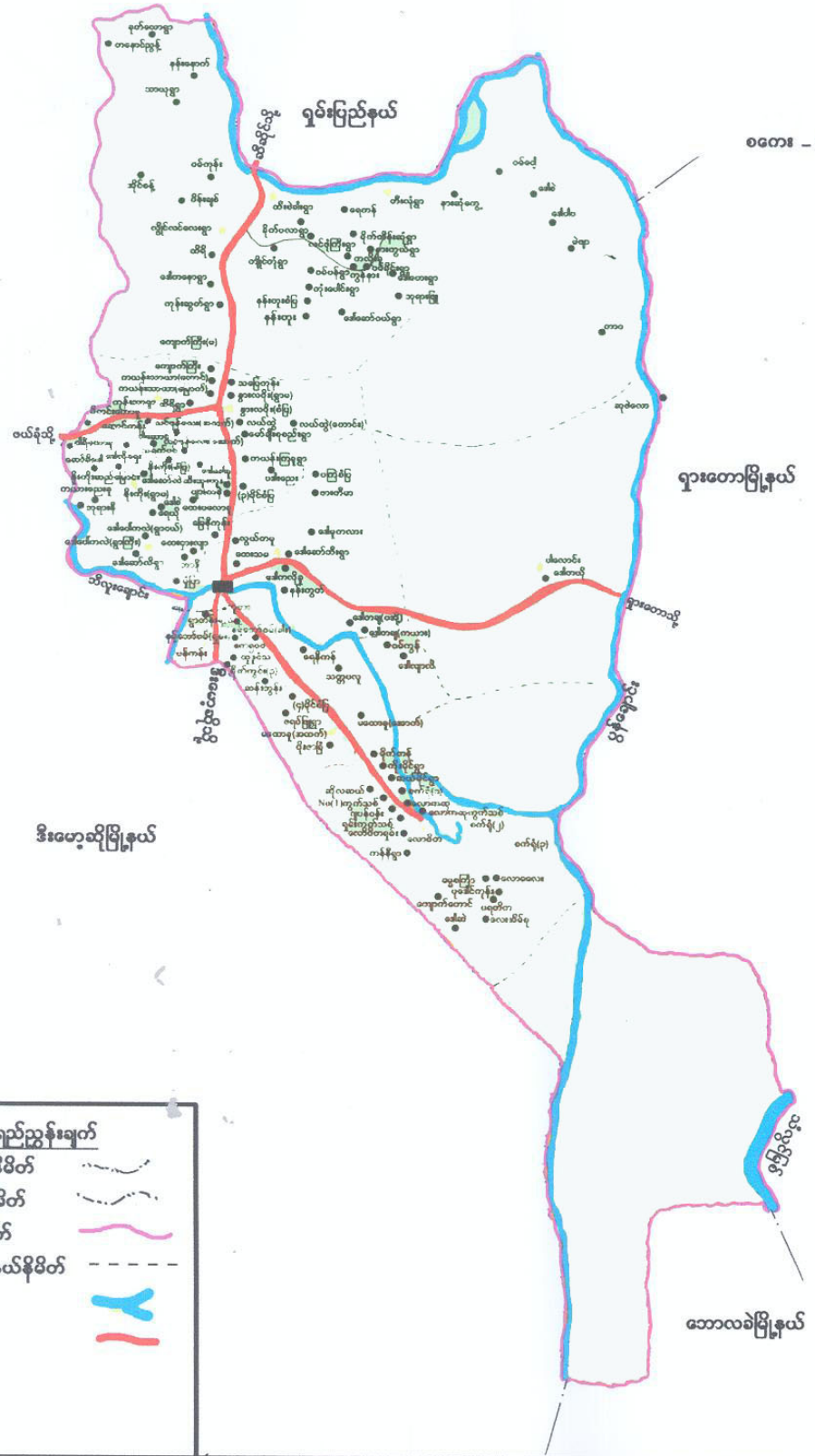

**ရည်ညွှန်းချက်**

- နိုင်ငံတော်နယ်နိမိတ်
- ပြည်နယ်နယ်နိမိတ်
- မြို့နယ်နယ်နိမိတ်
- ကျေးရွာအုပ်စုနယ်နိမိတ်
- မြစ်ချောင်း
- ကားလမ်း

# ဝန်တန်းကျေးရွာအုပ်စုမြေပုံ



တသားပြည်နယ်  
လွိုင်တော်မြို့  
ဝန်တန်းကျေးရွာအုပ်စု  
တွင်းအညွှန်းမြေပုံ  
စတေး ၁၀၀၀၀ = ၄ မိုင်

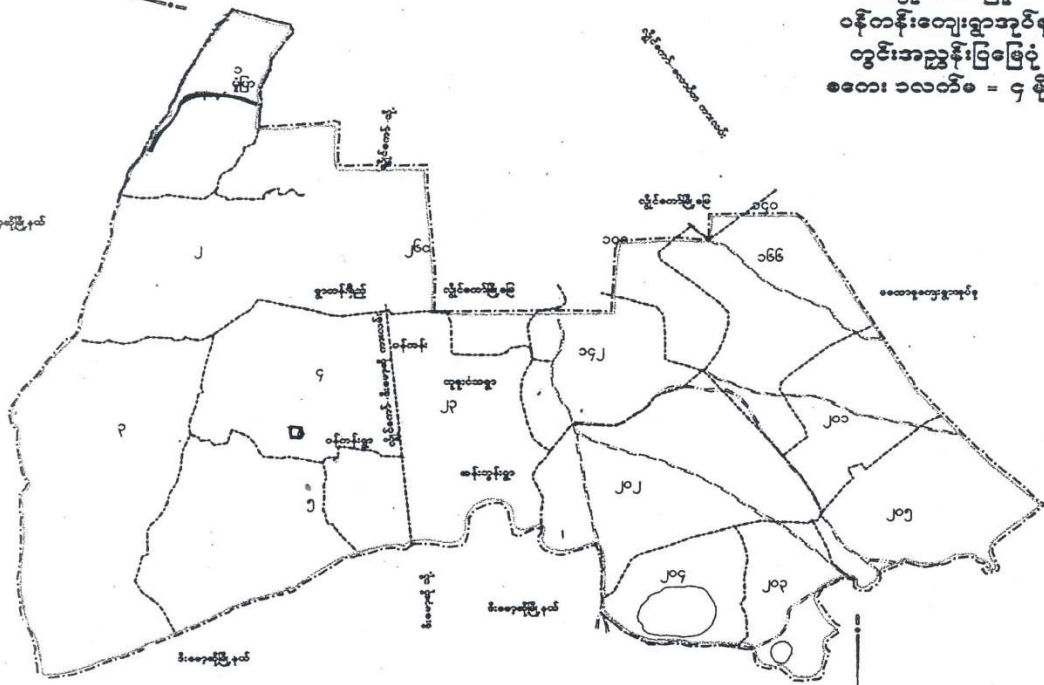

- ရည်ညွှန်းချက်
- မြို့နယ်နိမိတ် - - - - -
- ကျွန်းနယ်နိမိတ် - - - - -
- လမ်း - - - - -
- အုပ်စုနယ်နိမိတ် - - - - -
- ချောင်း/မြောင်း - - - - -
- ပျက်စီးနေသောအရာ - □
- စတေး ၁၀၀၀၀

ကျေးရွာအုပ်စုတွင် ပါဝင်သော ကျေးရွာများစာရင်း

စဉ်	ကျေးရွာအုပ်စုအမည်	ကျေးရွာအမည်	မှတ်ချက်
၀၁	ပန်ကန်	ပန်ကန်	
၀၂	ပန်ကန်	ခိုက်ကွင်း(၂)	
၀၃	ပန်ကန်	ကျေးသန် ဘွန်း	
၀၄	ပန်ကန်	ကျေးသန်	
၀၅	ပန်ကန်	ကျေးသန်-၅၀၄	
၀၆	ပန်ကန်	ကျေးသန်	
၀၇			
၀၈			
၀၉			
၀၁၀			
၀၁၁			
၀၁၂			
၀၁၃			
၀၁၄			
၀၁၅			
၀၁၆			
၀၁၇			
၀၁၈			
၀၁၉			
၀၂၀			



လူထုလဟိုပြုစီမံကိန်းမှ လူထုပူးပေါင်းပါဝင်သောနည်းဖြင့် ပထမနှစ်စီမံကိန်း မိတ်ဆက်အစည်းအဝေး

(၂၀၁၇) ခုနှစ်

ကျေးရွာအုပ်စုအမည် - ပုဂံကုန်း      ကျေးရွာအမည် - တူဒွင်      ရက်စွဲ ..... ၂၀ ..... ၂၀၁၇

၁။ ကျေးရွာသမိုင်းကြောင်း

..... တူဒွင်ကျေးရွာသည် ၁၈၉၉ ခုနှစ်တွင် ဆောင်တောင်ကောင်စံဖြင့်  
..... ကျွန်တော်တို့ အဖေကလေး (၁၁) နှစ်ခံကာ တောင်ကုန်းရွာရှိပါသည်။ ရွာအုပ်စု  
..... ကျယ်အစိုးမှာ နှစ် ၁၈၈၀ နှစ် ဖြစ်ပြီး ဆိုင်ကြွေကောင် (၂၃၁၀)  
..... ဖြစ်ပါသည်။ အဖေကလေးမှာ အဖေကြီး ဟု ခေါ်တွင်ကာ  
..... ကလေး၊ မအာ၊ ကလေး၊ ကလေး၊ ၂၀၀၀၊ ၂၀၀၀ ခန့် နေထိုင်  
..... ကျန်ရှိခဲ့ကြပါသည်။

..... ရေပိုမိုရရှိရန်အတွက် အဖေကလေးကလေး ကြံစည်ပြီး နေရာအားလုံးကို  
..... ကွယ်ကြွယ်ပါသည်။ ကျေးရွာအုပ်စုမှာ ၁၉၀၀ ခန့် ဖြစ်ပြီး ၂၀၀၀  
..... ခန့်၊ ၂၀၀၀ ခန့် နေထိုင်ကြကြပါသည်။

..... ရေပိုမိုရရှိရန်အတွက် ၂၀၀၀ ခန့် ဖြစ်ပြီး ၂၀၀၀  
..... ခန့် ဖြစ်ပါသည်။

..... ဝဋ်ကလေး၊ အိမ်ခြံအကျယ်အဝန်း၊ ၁၀၀၀ ခန့်၊ ၂၀၀၀ ခန့်၊  
..... အကြောင်းအရာများကို ဖော်ပြပါသည်။

..... နှစ် ၁၀၀၀ ခန့် ဖြစ်ပြီး ၂၀၀၀ ခန့်  
..... လယ်ယာ လုပ်ငန်းတွင် အပါအဝင်အဖြစ်ဖြင့် အားသာရန်  
..... ယာယီအိမ်ခြံ ၅၀၀၊ ၅၀၀ ခန့်၊ ၅၀၀ ခန့် ဖြစ်ပြီး ၂၀၀၀ ခန့်  
..... ဖြစ်ပြီး ၂၀၀၀ ခန့် ဖြစ်ပြီး ၂၀၀၀ ခန့် ဖြစ်ပြီး ၂၀၀၀ ခန့်  
..... က အကျိုးရှိရန်အတွက် နေရာအားလုံးကို ဖော်ပြပါသည်။

မှတ်တမ်းတင်သူ  
အမည် - ဒေါ်စုအောင်မြင်  
ရာထူး - လူထုဆက်သွယ်ရေးဦးစီးဌာန

လူထုပူးပေါင်းပါဝင်သောလူမှုဆန်းစစ်ခြင်းနှင့်အကဲဖြတ်ခြင်း လုပ်ငန်းစဉ် (PSA/PRA) အကျဉ်းချုပ်ဇယား

စဉ်	အကြောင်းအရာ	ရက်စွဲ	ဦးတည်အုပ်စု	တက်ရောက်သူ			အဓိကဆွေးနွေးချက်များ
				ကျား	မ	ပေါင်း	
၁	လူမှုရေးအရင်းအမြစ်ပြ မြေပုံ (social Map/ Resource Map)	၄.၂.၁၅	ရင်မီးရပ်ဖ ကော်မတီဝင်များ	၈၀	၈၆	၁၆၆	အိမ်အမျိုးအစားများ၊အခြေခံ အဆောက်အဦများ၊လမ်းပန်း ဆက်သွယ်ရေးအခြေအနေ၊ လယ်ယာမြေမြစ်ချောင်း၊ ရေတွင်းရေကန်သစ်တောများ
၂	ဥစ္စာနေကြွယ်ဝမှု အဆင့်သတ်မှတ်ချက် (Wealth Ranking)	၄.၇.၁၇	ရွမ်းသာ၊ အလယ်အလတ်၊ နွမ်းပါးအုပ်စု	၈၀	၈၆	၁၆၆	ကျေးရွာလူမှုစီးပွားအုပ်စုများ၊ ခွဲခြားသတ်မှတ်နိုင်ရေးအတွက် အခြေခံစံနှုန်းများသတ်မှတ်ခြင်း၊ ကျေးရွာသားများနှင့်အများသဘောတူခွဲခြားသတ်မှတ်ခြင်း
၃	ပိုင်ဆိုင်မှုသုံးသပ်ခြင်း	၄.၇.၂၄	ကော်မတီဝင်၊ အမျိုးသမီး၊ အမျိုးသားများ	၈၀	၈၆	၁၆၆	အမျိုးသမီးနှင့် အမျိုးသားများ ပိုင်ဆိုင်ပြီး ထိန်းချုပ်ထားသည့် ပိုင်ဆိုင်မှု(သို့) အရင်းအမြစ် များကို သုံးသပ်ခြင်း
၄	ရာသီခွင်ပြကွဲဒီဇိုင်း Seasonal Calender	၄.၈.၂၇	ကော်မတီဝင်၊ အမျိုးသမီး၊ အမျိုးသားများ	၈၀	၈၆	၁၆၆	ရာသီဥတု၊စိုက်ပျိုးသီးနှံများ၊ လယ်ယာလုပ်ငန်းများ၊ ဝင်ငွေထွက်ငွေဖွေးမြူ ရေးလုပ်ငန်းများ
၅	ပင်ကူအိမ်ကွန်ယက် (Spider Web)	၄.၉.၁၇	အမျိုးသား၊ အမျိုးသမီးများ	၈၀	၈၆	၁၆၆	အမျိုးသား၊အမျိုးသမီးများ ဘာတန်းတူအခွင့်အရေးရရှိမှုနှင့်မ ရရှိသည့်အကြောင်းအရင်းများ
၆	အဖွဲ့အစည်းမျှော်ဆက် ပုံ(Venn Diagram)	၄.၉.၂၄	ကျေးရွာလူမှုဖွံ့ဖြိုးရေး အဖွဲ့အုပ်ချုပ်ရေး အဖွဲ့၊ကျေးရွာ ဝိထောက်အဖွဲ့	၈၀	၈၆	၁၆၆	ကျေးရွာတွင်ရှိအဖွဲ့အစည်းများ နှင့်ဖွံ့ဖြိုးရေးလုပ်ငန်းအတွက်မျှော် ဆက်ဆောင်ရွက်လုပ်ကိုင်မှု



Hand-drawn site plan of a school campus.



ပျူမှုအား၌စင်နဂါးအဖြစ်ကြွရပ်

- သူ့ပိုင်ဆိုင်ရေး၊ ဂွေတွင် ပူပန်ခြင်း ဖြစ်ပေါ်သည်။
- သဘင်ကျောင်းတွင် ကျွမ်းကျင်သူအဖြစ် ပါ နှား နား ရသော် မရှိပါ။
- မူကြိုကျောင်း ၂၅၂ ကျောင်းရှိပါသည်။ မူကြိုကျောင်း လုံခြုံမှုမရှိပါ။
- ကျေး၊ ဂွေအတွက် ရှိသော နှား၊ သည် မြေထဲ၊ လမ်းပေါ် ဘေးအန္တရာယ် နှင့် နာထိတွင် ကွားလာ ရေးခက်ခဲပါသည်။
- ကျေး ဂွေတွင် မြေထဲ၊ နှား မရှိသော အရာဝတ္ထု နှင့် နှား ကြောင့် တွင် နှားထိုး ခံရ သွား ရောက် ကုသရပါသည်။
- ကျေး ဂွေတွင် နှားထိုး ထိုး နှိုးခံရခြင်း ၊ လျင်လျင် ဘာမရှိသော အရာဝတ္ထု နှင့် ထိုး ထိုး ပြုပယ် ဂွေတွင် ဂွေကျောင်း ၊ နှစ်ချယ်ရောင်း နှင့် နှိုး မသော ကျေး များ တွင် ကျွမ်းကျင် ပြုလုပ် ရပါသည်။
- ကျေး ဂွေ နှင့် တွင် ကွေးကိုင် နှင့် နှိုးကိုင် ဘာလုံး ကျလုံး ကောက် နှင့် မရှိပါ။
- နှိုးကိုင် တွင် သာ နှိုး မှား ကိုင် နှိုးပွား ရပါသည်။
- ကျေး နှင့် လူပျိုး နှားကိုင် နှင့် တွင် ကျောင်း ၊ မှေးကောင်း ၊ ကျေး ၂၅၂ ၊ မှေးကောင်း ၊ ကျေး နှင့် နှိုး ထိန်း ကိုင် ပြုလုပ် ရပါသည်။

ဥစ္စာနေအဆင့် ခွဲခြားမှု စံနမူနာပုံစံ

မြို့နယ် ...လွိုင်စာရိတ်... ကျေးရွာအုပ်စု ...ပင်ကုန်း... ကျေးရွာ ...ကျွန်း... ရက်စွဲ ...၂၀၁၇...

အမျိုးအစား	သတ်မှတ်ချက်/ညွှန်းကိန်းများ	အိမ်ထောင်စု အရေအတွက်	ရာခိုင်နှုန်း
ချမ်းသာ	ကား ၂ စီး၊ ဝန်ထုပ် ၂ စီး၊ လျှပ်စီး၊ အိမ်ခြံမြေ၊ စားနပ်ရိက္ခာ	၃၀	၁၀%
အလယ်အလတ်	ပျော်စရာ၊ ပျော်စရာကန်၊ စားနပ်ရိက္ခာ၊ လျှပ်စီး၊ အိမ်ခြံမြေ	၁၅၀	၅၀%
ဆင်းရဲ/နွမ်းပါး	ငါး၊ ဝန်ထုပ်၊ လက်လျှော့လက်ခံ၊ မီးခိုး၊ လျှပ်စီး	၁၃၀	၅၀%
စုစုပေါင်းအိမ်ထောင်စု		၃၀၀	၁၀၀%

ပါဝင်ဆွေးနွေးသူ

ကျား- ၈၀

မ- ၈၀

မှတ်တမ်းတင်သူ

အမည် ဒေါ်စုစုစု

ရာထူး လူမှုဝန်ထမ်း ဦးစီးဌာန



ခဲကဏ္ဍ: ခဲကဏ္ဍ တိုင်း ညွှန်ချက် ပြန်ပြောင်းရေး:

mp:

- က:
- ပြန်လှည့်စက်
- ဆောင်
- စိုက်ပျိုးရေး
- တော်လှန်ရေး
- သုံးစွဲရေး
- စက်ကိရိယာ

mp: +12

- ၄၄:
- ကလေး
- ကလေး:

ထုတ်ကုန်ရေး:

၆

- အိတ်ကုန်ရေး
- အိတ်ကုန်ရေး



ကရင်: အိမ်ထောင်: စွဲ-၃ ပုံစံပြဿနာ:



က:  
အိမ်ထောင်စွဲ  
ပစ္စည်း  
အိမ်ထောင်စွဲ  
အိမ်ထောင်စွဲ  
အိမ်ထောင်စွဲ



ကျ:  
အိမ်ထောင်စွဲ  
အိမ်ထောင်စွဲ  
အိမ်ထောင်စွဲ  
အိမ်ထောင်စွဲ  
အိမ်ထောင်စွဲ

ကရင်: အိမ်ထောင်: စွဲ-၃ ပုံစံပြဿနာ:



ခ:  
အိမ်ထောင်စွဲ  
အိမ်ထောင်စွဲ

ပိုင်ဆိုင်မှု-ဆုံး-သတ်ခြင်း-သုံး-မတ်-ချက်များ

- ကရင်: ကခြစ် ကသုံး-ခြွေ နှင့် ကချိုး-ဘဇီး ကသုံး-ခြွေ မှာ ပျား-ဗွာ ကြီးချယ်-မက်-ဒွင်၊ ကထိန်-ပျော်-မက်-ဝိုင်း ကိုသာ ကသုံး-ခြွေ ဖြစ်သည်။
- ကချိုး-ဘား ကသုံး-ခြွေ မှာ ကား၊ ဇွန်-ရိုက်-ထက်၊ ပျော်-ထက်၊ နွား-ပြောင်း၊ စက်-လာ-ရို နှင့် ဆုံး-ကီး မဟော ကရင်: ကခြစ် များ-ကို ကသုံး-ခြွေ ဖြစ်-ပါ-သည်။
- ကချိုး-ဘား-ဒွင် ကချိုး-ဘဇီး ကသုံး-ခြွေ မှာ ဆိုင်-ကယ်-ထက်-ကီး၊ ကိန်-ဘာ၊ ကျေ-တုံး၊ လယ်-ဒွင် များ-ကို ဖြစ်-ပါ-သည်။
- ကရင်: ကခြစ်-တိုင်း-ချယ်-နှုတ်-ကရင် ကချိုး-ဘား-များ-တိုင်း-ချယ်-နှုတ်-များ-ဖြီး ကချိုး-ဘဇီး-များ-တိုင်း-ချယ်-ထား-သည် ကရင်: ကခြစ်-များ-ဒွင်-ပါ-သည်။ ဆို-ကော် ကချိုး-ဘား-ဒွင် ကချိုး-ဘဇီး-ဒွင်-ကို လုံး-တိုင်း-ချယ်-နှုတ်-မှာ ကရင်: ကခြစ်-များ-ဘဲ-ဖြီး ကချိုး-ဘား-ဒွင် ကချိုး-ဘဇီး-များ-တိုင်း-တူ-ကချင် ကရင်-ကို ဖြစ်-ပါ-သည်။

ရာသီခွင်ပြက္ခဒိန်

အကြောင်းအရာ	တန်ခူး	ကဆုန်	နယုန်	ဝါဆို	ဝါခေါင်	တော်သလင်း	သီတင်းကျွတ်	တန်ဆောင်မုန်း	နတ်တော်	ပြာသို	တပို့တွဲ	တပေါင်း
ရာသီဥတု	၁၅.၅.၂၀၁၆											
စိုက်ပျိုးရေး				ပျိုဖြူ			ကောက်ပဲစေ့	ပျိုဖြူ	ပျိုဖြူ			
ဝင်ငွေ/ထွက်ငွေ												
ကျန်းမာရေး				ဝေ. ညောင် မင်း	စွေး. ညောင် မင်း		၃၀.၀၀.၂၀၁၆.၂၀၁၆			ဝေ. ညောင် မင်း		
ပွဲလမ်းသဘင်	၂၀၁၆.၀၅.၂၀								၂၀၁၆.၀၅.၂၀	၂၀၁၆.၀၅.၂၀	၂၀၁၆.၀၅.၂၀	၂၀၁၆.၀၅.၂၀
သောက်သုံးစေ့ ရရှိမှု				၂၀၁၆.၀၅.၂၀								
အစားအစာဖူလုံမှု			၂၀၁၆.၀၅.၂၀									

ပါဝင်ဆွေးနွေးသူ

ကျား- ၈၀

မ- ၈၆

မ-

မှတ်တမ်းတင်သူ

အမည် ဒေါ်မေအောင်အောင်

ရာထူး ရွေးကောက်ရေးဦးစီးဌာန

ကုသိဒ္ဓါပြုလေ့ရှိသော စစ်တမ်းများ

- စေတနာ့အားဖြင့်ပင်များ ထောင်စိုက်ပျိုးစားကျွမ်းကျင်မှုရှိခြင်းသည်။ စစ်တွေ၊ ထွက်တွေ၊  
ကားတိုင်း၊ ကားတိုင်းရှိသည်။ မင်္ဂလာဒုံကားတိုင်းမှာ ကားကျွမ်းကျင်မှု၊ ကားတိုင်းသုံးစွဲမှု၊ ကားတိုင်း  
ရှိစေရန် ကျွမ်းကျင်မှုပေးခြင်းဖြစ်သည်။ ကားတိုင်းကားတိုင်းကားတိုင်းဖြစ်စေ  
- ကားတိုင်း၊ ကားတိုင်း၊ ကားတိုင်းကို ကျွမ်းကျင်မှုပေးခြင်းဖြစ်သည်။
- နိုင်ငံ၊ ကျွမ်းကျင်မှု၊ ပြင်ဆင်မှု၊ လမ်းများသည် စိုက်ပျိုးစားကျွမ်းကျင်မှု၊ မြစ်ကန်ကြောင့်  
စစ်တွေ၊ ကျွမ်းကျင်မှုပေးခြင်းဖြစ်သည်။ စစ်တွေများကို ကြောင့်စေရန်သည်။
- စစ်တွေ၊ ကျွမ်းကျင်မှုပေးခြင်း၊ ပြင်ဆင်မှု၊ လမ်းများသည် စိုက်ပျိုးစားကျွမ်းကျင်မှု၊ မြစ်ကန်ကြောင့်  
သည်။
- စစ်တွေ၊ ကျွမ်းကျင်မှုပေးခြင်း၊ ပြင်ဆင်မှု၊ လမ်းများသည် စိုက်ပျိုးစားကျွမ်းကျင်မှု၊ မြစ်ကန်ကြောင့်  
သည်။



ပင့်ကူအိမ်သုံးသပ်ခြင်းပြပုံ

ဒွိဇောဒိတ်

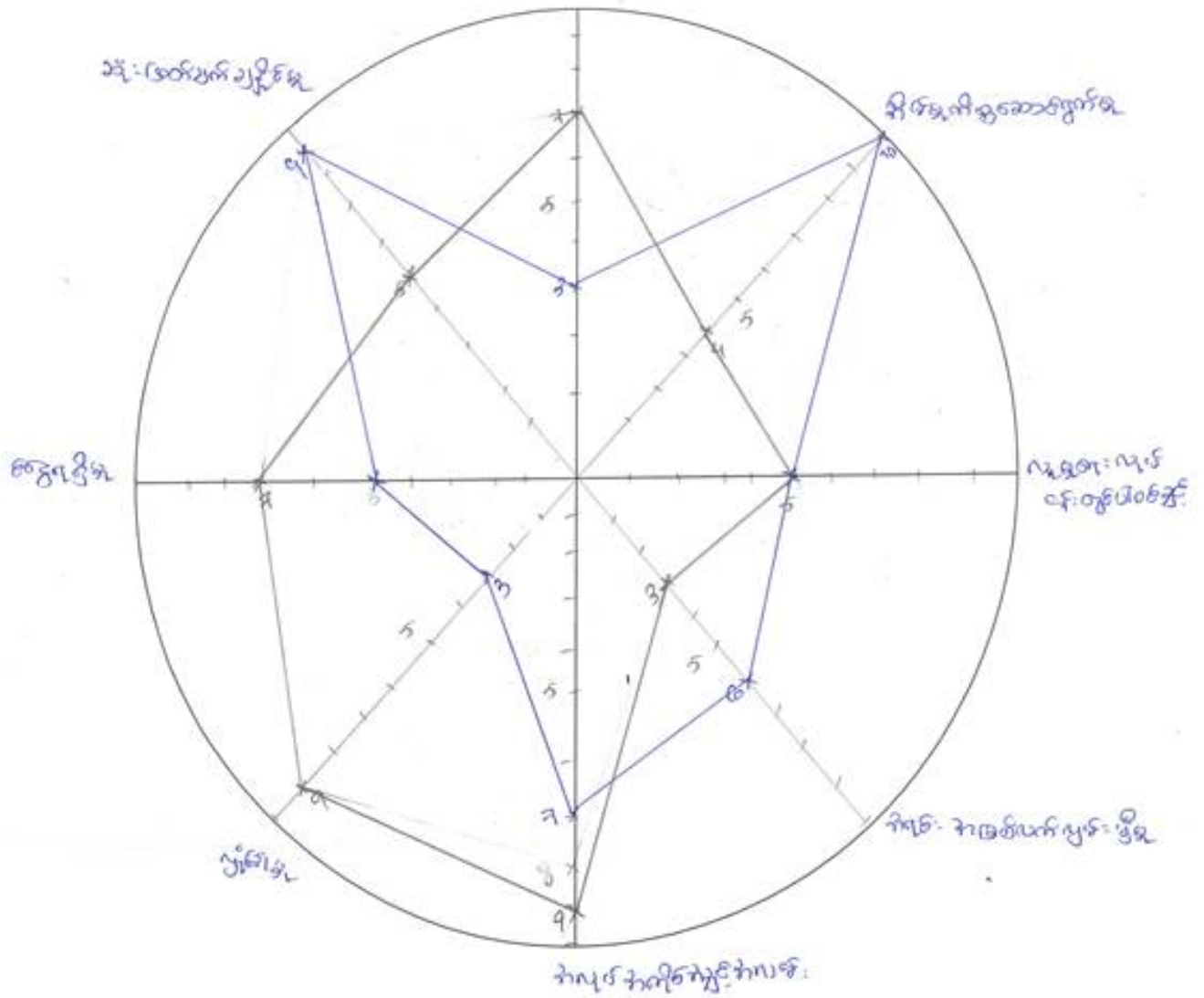

၇-  
၈-



ပါဝင်ဆွေးနွေးသူ  
ကျား- ၈၀  
မ- ၈၆

မှတ်တမ်းတင်သူ  
အမည် ဒေါ်မ ဒေါ်မ  
ရာထူး လူမှုဝန်ထမ်း- ရုံး- ၅၂

ပင်လူအိမ်သုံးဘက်ခြမ်းဆွေးနွေးချက်

- အမျိုးဘဏီးများသည် အမျိုးဘားများထက် အလွန် အကျင့်အနွမ်းအားများ၊ ဆုံးရှုံးမှုများ ဖြစ်ပွားနိုင်ခြင်း၊ အိမ်ထောင်ရေးများတွင် ပိုမိုအခက်အခဲများ ဖြစ်ပွားနိုင်ခြင်း၊ အိမ်ထောင်ရေးများတွင် ပိုမိုအခက်အခဲများ ဖြစ်ပွားနိုင်ခြင်း။
- ကလေးငယ်များ၊ ဝမ်းဗျာရောဂါများ၊ အရမ်းအဆင်းများ ဖြစ်ပွားခြင်း၊ အမျိုးဘဏီးများ အားလုံး၏ အကျင့်အနွမ်းအားများ ဖြစ်ပွားခြင်း။
- အမျိုးဘဏီးများကို အားပေးပေးဆွေးနွေးခြင်း၊ ဝမ်းဗျာရောဂါ ဖြစ်ပွားခြင်း၊ အကျင့်အနွမ်းအားများ ဖြစ်ပွားခြင်း၊ အကျင့်အနွမ်းအားများ ဖြစ်ပွားခြင်း။
- အမျိုးဘဏီးများသည် အမျိုးဘားများနှင့် တူညီသော အကျင့်အနွမ်းအားများ ဖြစ်ပွားခြင်း၊ အကျင့်အနွမ်းအားများ ဖြစ်ပွားခြင်း။

ဝန်ထမ်းအဖွဲ့များ

- ၁) ဝန်ထမ်းအဖွဲ့အစည်း (CCO) 
- ၂) အဖွဲ့အစည်း 
- ၃) အဖွဲ့အစည်း 
- ၄) အဖွဲ့အစည်း 
- ၅) အဖွဲ့အစည်း 
- ၆) ဝန်ထမ်းအဖွဲ့အစည်း 
- ၇) ECC 
- ၈) အဖွဲ့အစည်း (MCU) 
- ၉) အဖွဲ့အစည်း 

ဝန်ထမ်းအဖွဲ့များ

- ၁) World Vision 
- ၂) Vision Fund 
- ၃) ICAC 
- ၄) အဖွဲ့အစည်း 
- ၅) အဖွဲ့အစည်း (Ngo, Tngo) 
- ၆) အဖွဲ့အစည်း 

ကမ္ဘာ့ အလုပ်: ချိတ်ဆက်မှုပုံစံ (ကျေးဇူးတင်အတွက် | အမြင်)

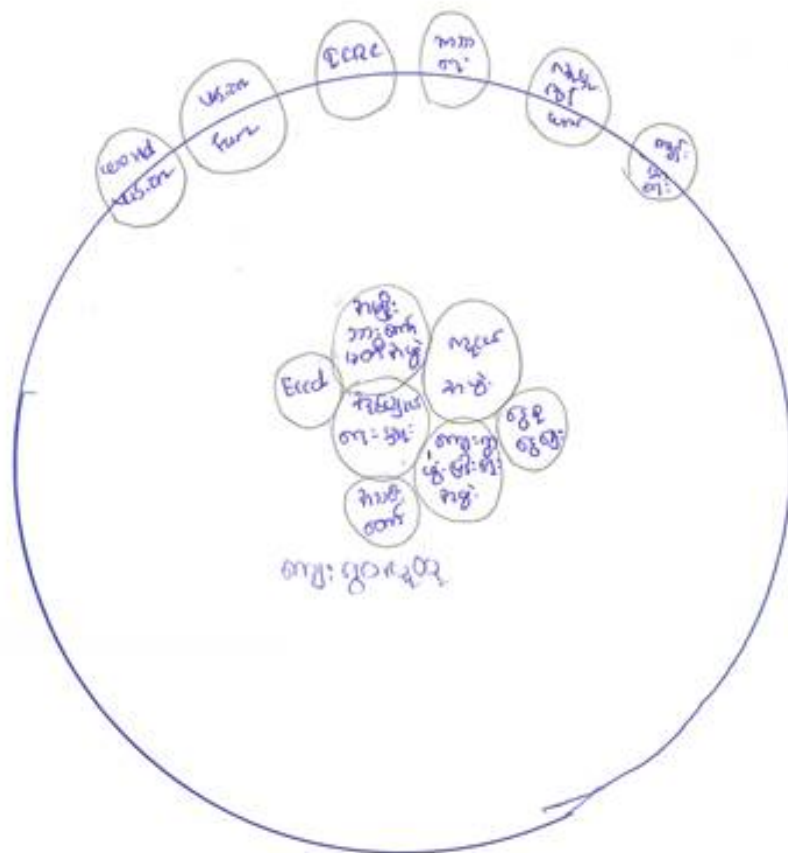

ပျက်စီးဆုံးရှုံးမှု: ၃၃  
 ကျား: - ၈၀  
 မိန်းမ: - ၈၆

ပျက်စီးဆုံးရှုံးမှု: ၈၆၃၃  
 အလုပ် - အိမ်ထောင်ရေး  
 အကျိုး: - အလုပ်၊ အိမ်ထောင်ရေး၊ အကျိုး



မတော့အုပ်စု

ယောလာလီကျေးရွာ

အဖွဲ့အစည်းနှင့် ချိတ်ဆက်ဖွဲ့ ပုံစံပြပုံ

ဆွေးနွေးချက် နှင့် ဆန်းစစ်ချက်

- ကျေးရွာဖွဲ့ဖြိုးတိုးတက်ရန်အတွက် ကျေးရွာအဖွဲ့ ၊ အတွင်းရေးမှူး ၊ ဆယ်နှိမ်ဖွား ၊ ရပ်မိရပ်မ နှင့် ကျေးရွာလူထုအားလုံး ပူးပေါင်းပါဝင်သည်။
- ကျေးရွာ၏ ဘာရေး ၊ နာရေး နှင့် လူမှုရေး တွင် ရွာလူထုနှင့် လူငယ်အပိုင်းမှ ပို၍ အရေးပါသည်။
- အပျိုအမိမိအဖွဲ့ ၊ ရေစိုစေရေးအဖွဲ့သည် ကျေးရွာအတွက် ထိခွေတိုးဖွားလာစေရန် ပါဝင်ကူညီပေးသည်။
- ကျေးရွာတံတား ၊ မီးလင်းရေး ၊ ရေပေးစေရေး လုပ်ငန်းတွင် ၊ ကျေးရွာအဖွဲ့ ၊ ရပ်မိရပ်မ ၊ ဆယ်နှိမ်ဖွား တို့က ဦးဆောင်ဖြိုးဖြူလုပ်သည်။
- သဘာဝဘေးအန္တရာယ် ၊ မီးဘေး ၊ အရေးပေါ်ကြုံတွေ့လာပါက မြို့နယ်မီးသတ်အဖွဲ့ ၊ ကျေးရွာအုပ်စုအုပ်ချုပ်ရေးမှူး တို့မှ အကူအညီပေးသည်။
- ဇာနည်ဟောင်းပိုင်းတွင် ဇာနည်ဟောင်းလုပ်သားအဖွဲ့မှ အကူအညီဖြိုး ကူညီပေးသည်။

ကျေးရွာစီ/ထောက်ကော်မတီဖွဲ့စည်းပုံဇယား

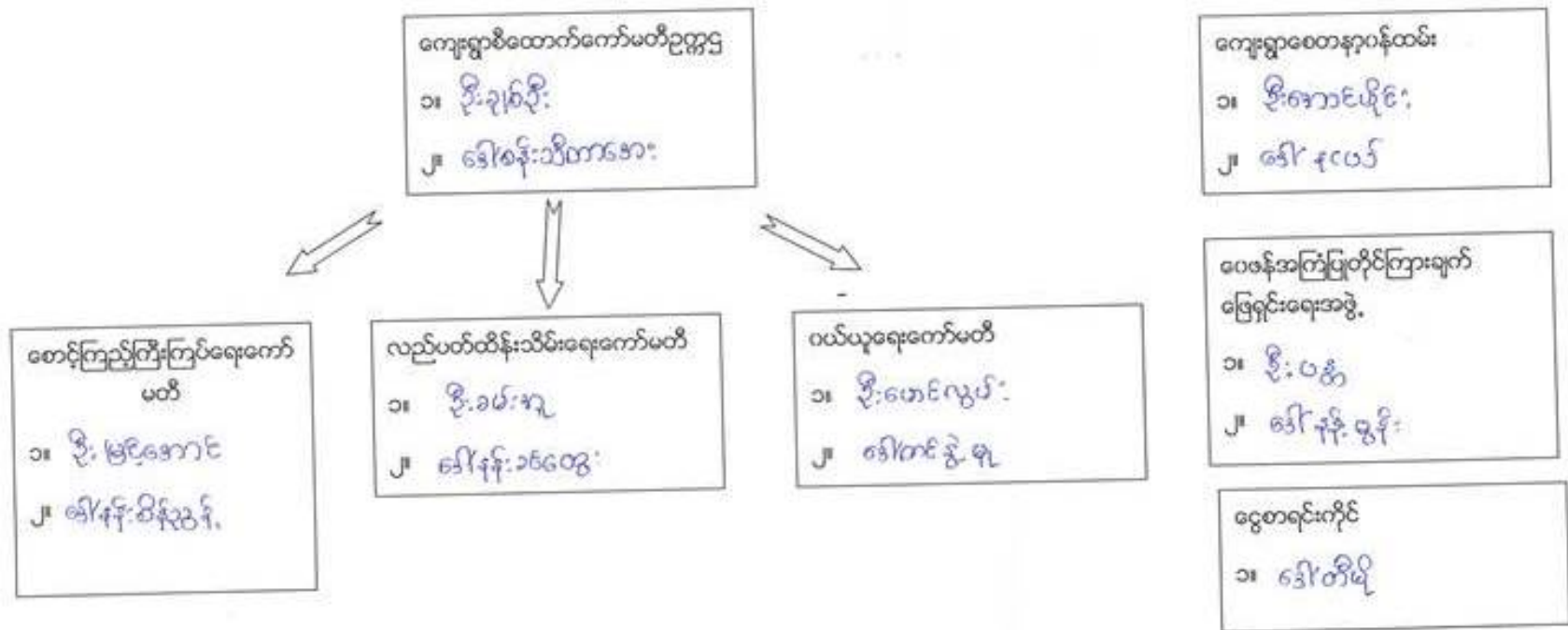

ပါဝင်ဆွေးနွေးသူ

ကျား- ၂၆

မ - ၃၄

မှတ်တမ်းတင်သူ

အမည် - ဒေါ်အေးချမ်းမွန်

ရာထူး - ဇွန်ထုတ်ချ်ရေးမှူး

ကျေးရွာအုပ်စုစီထောက်ကော်မတီဖွဲ့စည်းပုံဇယား

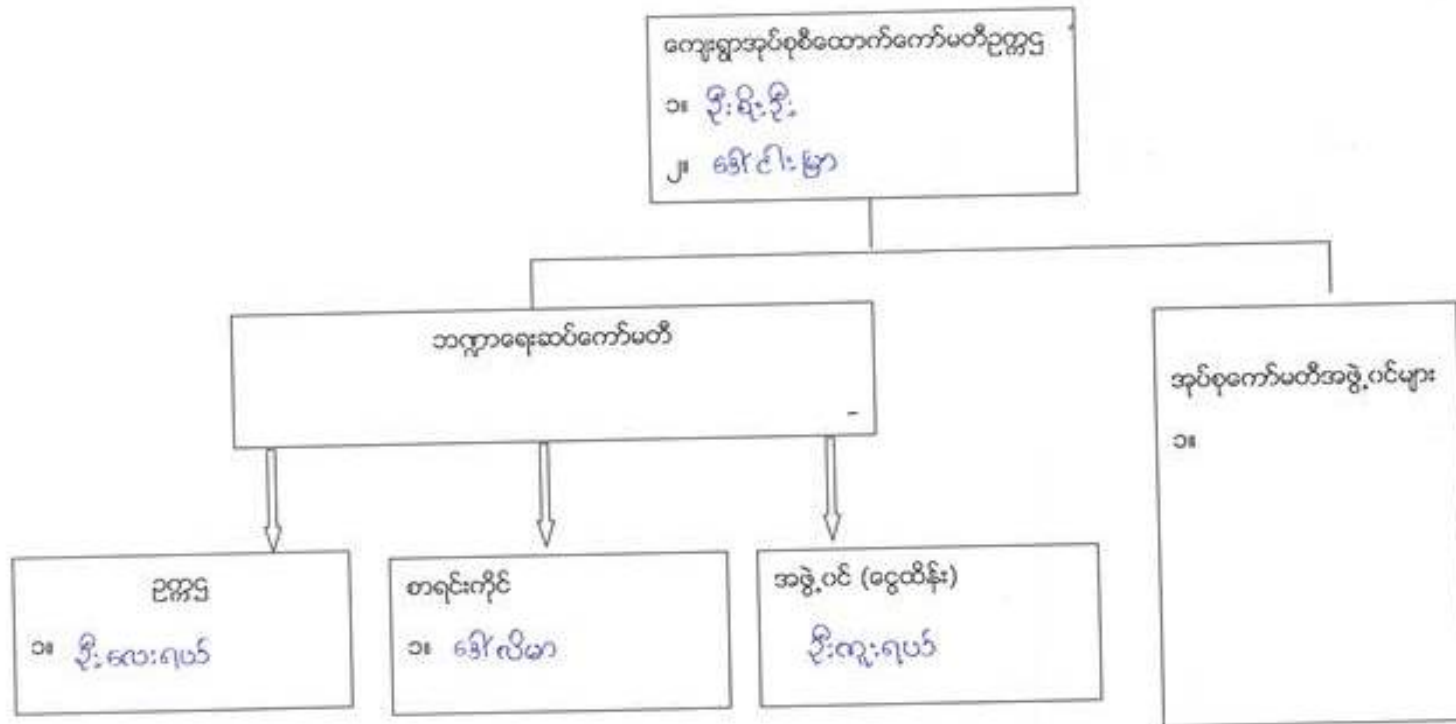

ပါဝင်ဆွေးနွေးသူ

ကျား- ၂၉ မ- ၂၄

မှတ်တမ်းတင်သူအမည် ဒေါ်အေး-ဈေး-မြန် ရာထူး အုတ်တောင်-ဦး-ကျေးရွာ

ဒုတိယအကြောင်းအရာများ :

- ၁။ ဦးဖဲလိလယ်
- ၂။ ဒေါ်နော်ဝါးတေ
- ၃။ ဒေါ်ပိုးဖြာ
- ၄။ ဦးဘက်ထွေးအောင်
- ၅။ ဒေါ်သန္တာလှိုင်
- ၆။ ဒေါ်သလံဦး
- ၇။ ဦးချစ်ဦး
- ၈။ ဒေါ်နန်းသိတာအေး
- ၉။ ဦးရှေးရယ်
- ၁၀။ ဒေါ်ဦးမယ်
- ၁၁။ ဦးလူရယ်
- ၁၂။ ဦးငါးရယ်
- ၁၃။ ဒေါ်ဘဲဖြာ

ပုံစံ - ၈ - ၁ ကျေးရွာအခြေခံအချက်အလက်များ (Form PC 1)

ကျေးရွာအခြေခံအချက်အလက်များ (Form PC 1) သွားရောက်သောအခါ  
 လူထုစည်းရုံးရေးမှူးသည် ကျေးရွာ ခေါင်းဆောင်များအား ကျေးရွာအချက်အလက်များကို မေတ္တာရပ်ခံ၍ တောင်းခံရသည်။  
 အချက်အလက်များကို စီမံကိန်း၊ စိတ်ဆက်အစည်းဝေးပတ်ိုင်စီတောင်းခံရမည်။ စီမံကိန်းစိတ်ဆက်အစည်းဝေးတွင်  
 လူထုစည်းရုံးရေးမှူးသည် ဤအချက်အလက် များအား စစ်ဆေးပြီး မှန်ကန်အောင်ပြုလုပ်ရမည်။ မြို့နောက်တွင်  
 ကျေးရွာခေါင်းဆောင် အမည် ..... ကျေးရွာခေါင်းဆောင်၏ ဖုန်းနံပါတ် ..... လူထုစည်းရုံးရေးမှူး၏ အမည် .....  
 ၃: 37 က် ၈၁၁ ၀၅-၇၇၇၃၇၀၄၂၈  
 ညနယ်တိုင်းဒေသကြီး ..... မြို့နယ် ကျွဲငါးကန် ..... ကျေးရွာအုပ်စု မတော့ရွာ ..... ကျေးရွာ လော့ဟာလီ

လူဦးရေ	အိမ်ထောင်စုအရေအတွက်	ကိုးကွယ်သည့်ဘာသာ	အိမ်ထောင်စုအရေအတွက်
လူဦးရေ			
လူဦးရေ (၁) ၅၆	၂၅	ဘာသာ (၁) မှီခို.....	၅၇
လူဦးရေ (၂) ၈၈၇	၁၇	ဘာသာ (၂) .....	
လူဦးရေ (၃) ၆၃၇၀	၁၀	ဘာသာ (၃) .....	
လူဦးရေစရာ .....		ဘာသာစရာ .....	
အခြား ၆၈	၅		
	အရေအတွက်		
သန်စွမ်းသူများ			
ဝက်ကြီးရွယ်အိုများ			
၆၅ နှစ် နှင့် အထက်)	၁၀		
စစ်ဘေးရှောင်			

	အမျိုးသား (အရေအတွက်)	အမျိုးသမီး (အရေအတွက်)
လူဦးရေ	၁၂၇	၁၇၇
လူဦးရေ (၁)..... ၅၆	၆၀	၁၀၅
လူဦးရေ (၂)..... ၈၈၇	၂၅	၃၅
လူဦးရေ (၃)..... ၆၃၇၀	၁၅	၂၅
အခြား ၆၈	၇	၁၂
အိမ်ထောင်စုဦးစီး	၄၇	၁၀

(၈) အခြေခံအထောက်အအုံ အသုံးအဆောင်များ

စာသင်ကျောင်း	အမှတ် ဖြစ်ပါ	ကျန်းမာရေး	အမှတ် ဖြစ်ပါ	ဘာသာရေး အထောက် အအုံများ	အမှတ် ဖြစ်ပါ
အထက်တန်းကျောင်း	<input type="checkbox"/>	ဆေးရုံ	<input type="checkbox"/>	ဇေတီ	<input checked="" type="checkbox"/>
အလယ်တန်းကျောင်း	<input type="checkbox"/>	ကျန်းမာရေးဌာန	<input type="checkbox"/>	ဘုန်းကြီးကျောင်း	<input checked="" type="checkbox"/>
မူလတန်းကျောင်း	<input checked="" type="checkbox"/>	ကျန်းမာရေးဌာနခွဲ	<input type="checkbox"/>	ဟိန္ဒူဘုရားကျောင်း	<input type="checkbox"/>

မူကြိုကျောင်း	<input type="checkbox"/>	ဆေးပေးခန်း	<input type="checkbox"/>	ခရစ်ယာန်ကျောင်း	<input type="checkbox"/>
အခြား	<input type="checkbox"/>	အခြား	<input type="checkbox"/>	ဇလီ	<input type="checkbox"/>
				အခြား	<input type="checkbox"/>
တံချက်		မှတ်ချက်		မှတ်ချက်	

(ဂ) ကျွမ်းကျင်သူများမှတ်တမ်း (ကျေးရွာတွင်နေထိုင်သော သို့မဟုတ် တခြားရွာမှလာရောက်သော ကျွမ်းကျင်သူများ)

	(၁) တာဝန်ကျောင်း		(၂) ကျန်းမာရေး			(၃) လက်မှုပညာရှင်		
	ရွာတွင်နေထိုင်သူ	အခြားရွာမှလာသူ		ရွာတွင်နေထိုင်သူ	အခြားရွာမှလာသူ		ရွာတွင်နေထိုင်သူ	အခြားရွာမှလာသူ
သန့်ပြင်ရေး/မ	<input type="checkbox"/>	✓	ဆရာဝန်	<input type="checkbox"/>	<input type="checkbox"/>	လက်သမား	✓	<input type="checkbox"/>
စီတန်းပြင်ရေး/မ	<input type="checkbox"/>	<input type="checkbox"/>	လက်ထောက်ကျန်းမာရေးမှူး	✓	<input type="checkbox"/>	ပန်းရံ	✓	<input type="checkbox"/>
ပိတ်ဆို့ပြင်ရေး/မ	<input type="checkbox"/>	<input type="checkbox"/>	အမျိုးသမီးကျန်းမာရေးဆရာမ	<input type="checkbox"/>	<input type="checkbox"/>	လှုပ်စစ်ကျွမ်းကျင်ပီးသမား	✓	<input type="checkbox"/>
ဝရာ/မ	<input type="checkbox"/>	<input type="checkbox"/>	သားဖွားဆရာမ	✓	<input type="checkbox"/>	ရေပိုက်သူယ်သူ	✓	<input type="checkbox"/>
	<input type="checkbox"/>	<input type="checkbox"/>	ပြည်သူ့ကျန်းမာရေးလုပ်သား	<input type="checkbox"/>	<input type="checkbox"/>	စက်ပြင်ဆရာ	<input type="checkbox"/>	<input type="checkbox"/>
			မှတ်ချက်			မှတ်ချက်		

ဃ) ကျေးရွာသို့ ရောက်ရှိနိုင်သည့် လမ်းအခြေအနေ / ကျေးရွာတစ်ရွာသည် ၎င်း၏ ကျေးရွာအုပ်စုနှင့် ဆက်သွယ်ထားသော လမ်းအခြေအနေ (အောက်ဖိတ်တို့ကို ဝိုင်းပါ)

ကျောက်ကြမ်းလမ်း: ကတ္တရာလမ်း: ကွန်ကရစ်လမ်း: မော်တော်ဆိုင်ကယ်လမ်း:  
 ကျောက်ခင်းလမ်း: မြေသားလမ်း: လူသွားလမ်း: အခြား: \_\_\_\_\_

င) ကျေးရွာဖွံ့ဖြိုးမှုစီမံချက် ပိုင်းပါ  
 (၁) လူထုဗဟိုပြုစီမံကိန်းမစတင်မီ ဤကျေးရွာတွင်ကျေးရွာဖွံ့ဖြိုးမှု စီမံချက်ရှိခဲ့ပါသလား? ရှိပါသည်/မရှိပါ/မသိပါ  
 (၂) ရှိခဲ့ပါလျှင် ဤစီမံချက်ကို မည်သည့် ခုနှစ်တွင်ပြင်ဆင်ခဲ့ပါသနည်း? နှစ်...../မသိပါ  
 (၃) ဤစီမံချက်ကို ဖြည့်စွက်မှုအတည်ပြုခဲ့ပါသလား? ပြုခဲ့ပါသည်/မပြုခဲ့ပါ/မသိပါ

စ) ခရီးအကွာအဝေး ပေ 12300  
 (၁) ဤကျေးရွာ၏ဗဟိုမှ ၎င်းကျေးရွာအုပ်စု၏ဗဟိုအထိ ခရီးပိုင်မည်မျှကွာဝေးသနည်း? ပိုင်...../မသိပါ  
 (၂) ဤကျေးရွာမှ ၎င်းကျေးရွာအုပ်စုဗဟိုအထိ သွားလာရာတွင်ကြာမြင့်သည့်အချိန်

ခြောက်သွေ့ရာသီတွင်ကြာချိန်..... ၇၀ မိနစ် ..... ထော်လာဂျီ/မော်တော်ဆိုင်ကယ်/ခြေလျင်/လား/မော်တော်ဘုတ်/  
 အခြား: .....  
 မိုးရာသီတွင်ကြာချိန်..... ၄၅ မိနစ် ..... ထော်လာဂျီ/မော်တော်ဆိုင်ကယ်/ခြေလျင်/လား/မော်တော်ဘုတ်/  
 အခြား: .....



ဆ) ပတ်ဝန်းကျင်ဆိုင်ရာ သဘာဝအေးအန္တရာယ်  
 ဤကျေးရွာတွင် ကြေးခြင်းကဲ့သို့ သဘာဝအေးအန္တရာယ်ကူးရောက်ဖူးခြင်း ရှိပါသလား  
 မရှိပါ  ရှိပါသည် ရှိလျှင်ဖော်ပြပါ .....



(ဂ) ကျေးရွာတွင် ဖွဲ့စည်းထားသော အဖွဲ့အစည်းများ လူထုဝတ်ပြုစီမံကိန်းမတိုင်မီ ဤကျေးရွာတွင် ကျေးရွာဖွံ့ဖြိုးရေးအတွက် အစိုးရ (သို့) ရွာသားများကိုယ်တိုင်(သို့) စီမံကိန်းတစ်ခုခုမှ ဖွဲ့စည်းထားသည့် အဖွဲ့အစည်းများရှိပါသလား။

(၁) -----  
 (၂) အဖွဲ့အစည်းအမျိုးမျိုး ဖွဲ့စည်းထားပြီးဖြစ်သည်။  
 ဤအဖွဲ့အစည်းများမှာ အဖွဲ့အစည်းအမျိုးမျိုး ဖွဲ့စည်းထားပြီးဖြစ်သည်။

(ဈ) အထွေထွေအုပ်ချုပ်ရေး ဦးစီးဌာန (GAD) မှ မှတ်တမ်းတင်ထားခြင်း ဤကျေးရွာသည် အထွေထွေအုပ်ချုပ်ရေး ဦးစီးဌာန (GAD) မှ မှတ်တမ်းတင်ထားမှု ရှိပါသလား။  
 မရှိပါ  ရှိပါသည်

ကျေးရွာခေါင်းဆောင်	အမည်	စိုးဒေါက်ဝိ
	လက်မှတ်	 ခန့် ၂၅. ၇. ၂၀၁၇
လူထုစည်းရုံးရေးမှူး	အမည်	ဒေါ်ခင်စန်းစန်း
	လက်မှတ်	 ခန့် ၂၅. ၇. ၂၀၁၇

ပုံစံ - ၈ - ၂ - စီမံကိန်းစက်ဝန်းအချိန်ဇယား (PC 2)

လမ်းညွှန်ရွတ်ချက် သက်ဆိုင်ရာလူထုစည်းရုံးရေးမှူး/လက်ထောက်နည်းပညာမှူးများမှ စီမံကိန်းစက်ဝန်းအစဉ်တစ်ခုစီပြီးစီးတိုင်း ကျေးရွာနှင့် ကျေးရွာအုပ်စုအတွက် ဤပုံစံကို ပြည့်သွင်းရမည်။			
စည်းရုံးရေးမှူး/ဝန်ထမ်း အမည်	၆၆၆၅၁-၂၂၆-၂၆၄	စက်ဝန်းအားအမှတ်ခြစ်ပါ L-စက်ဝန်း(၁)    □ စက်ဝန်း(၂)    □ စက်ဝန်း(၃) □ စက်ဝန်း (၄)	
ဖ.စွဲ	၉.၆.၁၇	ကျေးရွာအုပ်စု	မင်္ဂလာဒုံ
ပြည်နယ်/တိုင်း	ကယား	မြို့နယ်	လွိုင်စင်ကန်

စီမံကိန်းအောင်မြင်မှုအဆင့်များ	ဖ.စွဲ		အစည်းအဝေးတွင်တက်ရောက်သူအရေအတွက်			
	တင်သည့် ဖ.စွဲ	ပြီးဆုံးသည့်ဖ.စွဲ	အမျိုးသား အရေအတွက်	အမျိုးသမီး အရေအတွက်	အိမ်ထောင်စု အရေအတွက်	လူမျိုးစုတက်ရောက်သူ အရေအတွက် နှင့် လူမျိုးစုအမည်
၁။ ကျေးရွာစီမံကိန်း မိတ်ဆက်အစည်းအဝေး	၂၉.၁.၁၇	၂၉.၁.၁၇	၂၆	၃၄	၅၇	မအ-၂, ပအိုဝ်-၇, ကယား-၁၁ စုစု-၄၀
၂။ ကျေးရွာခွဲခြားရေး စီမံချက်ရေးဆွဲခြင်း အစည်းအဝေး	၃၀.၁.၁၇	၃၀.၁.၁၇	၂၂	၂၈	၅၇	မအ-၂, ကယား-၉ ပအိုဝ်-၇ စုစု-၂၂
၃။ ကျေးရွာအုပ်စု လုပ်ငန်းဆုံးဖြတ်ချက်ချသည့် အစည်းအဝေး	၆.၂.၁၇	၆.၂.၁၇	၂၃	၂၄	၄၇	
၄။ မြို့နယ်အဆင့် စီမံကိန်းရေးဆွဲရေး နှင့် အကောင်အထည်ဖော်ရေးကော်မတီ၏ စီမံကိန်း သုံးသပ်မှု အစည်းအဝေး			မရှိ	မရှိ	မရှိ	မရှိ
၅။ မြို့နယ် စီမံကိန်းရေးဆွဲရေး နှင့် အကောင်အထည်ဖော်ရေး ကော်မတီ၏ဆုံးဖြတ်မှုကို ရွာသို့ အသိပေး အကြောင်းကြားသည့် အစည်းအဝေး	၂.၄.၁၇	၂.၄.၁၇	၁၄	၁၇	၅၇	စုစု-၁၅   မအ-၄ ကယား-၉   ပအိုဝ်-၆
၆။ စီမံကိန်းလုပ်ငန်းခွဲစီမံချက်ရေးဆွဲခြင်း အစည်းအဝေး	၂.၄.၁၇	၂.၄.၁၇	၅	၇	၅၇	စုစု-၈ ကယား-၁ မအ-၂ ပအိုဝ်-၁
၆.၁။ စီမံကိန်းလုပ်ငန်း အကောင်အထည်ဖော်ရေးအစီအစဉ် ရေးဆွဲခြင်း	၂.၄.၁၇	၂.၄.၁၇	၅	၇	၅၇	စုစု-၈ ကယား-၁ မအ-၂ ပအိုဝ်-၁
၆.၂။ ဝယ်ယူရေးအစီအစဉ် ရေးဆွဲခြင်း	၂.၄.၁၇	၂.၄.၁၇	၅	၇	၅၇	စုစု-၈   ကယား-၁ မအ-၂ ပအိုဝ်-၁

၆.၃၊ ဘဏ္ဍာရေးကုန်ကျမှု လျာထားအစီအစဉ် ရေးဆွဲခြင်း	၂.၄.၁၇	၂.၄.၁၇	၅	၅၇	၅၇	၅၆-၈ ဗဏ-၂	ကယား-၁ မအူဝ်-၁
၆.၄၊ ပြင်/တိမ်းအစီအစဉ် ရေးဆွဲခြင်း	၂.၄.၁၇	၂.၄.၁၇	၅	၇	၅၇	၅၆-၈ ဗဏ-၂	ကယား-၁ မအူဝ်-၁
၇၊ စီမံကိန်းလုပ်ငန်းခွဲ တိုးတက်မှု စောင်ကြည့် အစည်းအဝေး							
၇.၁၊ အစည်းအဝေး ပထမအကြိမ်							
၇.၂၊ အစည်းအဝေး ဒုတိယအကြိမ်							
၇.၃၊ အစည်းအဝေး တတိယအကြိမ်							
၈၊ စီမံကိန်းလုပ်ငန်းခွဲ အပြီးသတ်စစ်ဆေးခြင်း အစည်းအဝေး							
၉၊ လူထုစစ်ဆေးပွဲအစည်းအဝေး							

ပုံစံ - ၀ - ၃ ကျေးရွာခွဲ ဦးစားပေးအစီအစဉ် (Form PC 3)

လမ်းညွှန်မှတ်တမ်း အဆင့်(၃) ကျေးရွာမှော်မှန်းချက်အစည်းအဝေး ပြီးဆုံးသောအခါ ကျေးရွာစီမံကိန်း အထောက်အကူပြု ကော်မတီသည် လူထုစည်းရုံးရေးမှူးအကူအညီဖြင့် ဤပုံစံကိုပြည့်စုံအောင် ပြည့်သွင်းရမည်။

လူထုစည်းရုံးရေးမှူး/ဝန်ထမ်း အမည် - **ခေါ်အေး ချစ် ဖွန်**  
 ၀ နေ့ ၃၀. ၀. ၂၀၁၇  
 ဝက်ဝန်းအား အမှတ်ခြစ်ပါ (✓) ဝက်ဝန်း(၁)  
 □ ဝက်ဝန်း(၂) □ ဝက်ဝန်း(၃) □ ဝက်ဝန်း(၄)

ပြည်နယ်/တိုင်း ကယား - လူ့အဖွဲ့ ဖြန့်ဖြူးမှု ကျေးရွာအုပ်စု မင်္ဂလာ ကျေးရွာ ဂေဟစနစ်

၁။ အခက်အခဲအတားအဆီးများအားလေးစွာဖြင့် - ယခုလက်ရှိအခြေအနေတွင် ဤကျေးရွာခွဲ ဦးစားပေးရေးအတွက် အဓိက အခက်အခဲအတားအဆီးများသည် မည်သည့်များဖြစ်ပါသနည်း (အမျိုးသား/သမီး အနည်းဆုံးအခက်အခဲ ၅ ခုစီဖော်ပြပါ)

အမျိုးသား အဖွဲ့မှ တင်ပြသောအခက်အခဲအတားအဆီးများ	အမျိုးသမီး အဖွဲ့မှ တင်ပြသောအခက်အခဲအတားအဆီးများ
၀ မိုက်ကွင်းတွင် ရွာတွင်းသွားလာရက်ခဲခြင်း	၀ ကလေးပေးပျားထွက် ကစား ဈာနရောမရှိခြင်း
၂ ကျေးရွာတွင် ရိပ်သာမရှိချိန် အခင်းဆေးလုပ်ရခြင်း	၂ ကလေးများ ကလေးတန်းတွက် ယာယီခွင့်ခံခြင်း
၃ ယာယီခွင့်ခံရပြီး ကလေးတန်းကျောင်းမရှိ ဖြစ်ခြင်း	၃ ဈာနရောမ လမ်းပန်းဆက်သွယ်မှု ခက်ခဲခြင်း
၄ လက်ရှိမီးတိုင်သည့်သစ်သားဖြစ်နေပြီး မီးဖြိုးဆွေး	၄ လူထုပျား ပစ္စည်းဆားရရှိ နေရာမရှိ ခြင်း
၅ ကျေးရွာ နားရိုးစနစ်မရှိပါ။	၅ မီးလင်းရေးတွင် စာတင်တိုင် ခက်ခဲခြင်း

၂။ မှော်မှန်းခြင်း - နောင်လာမည့် ( ၅ ) နှစ် အတွင်း ကျေးရွာခွဲ ဦးစားပေး မှော်မှန်းလျာထားချက်များအား တင်ပြပါ။

အမျိုးသားအဖွဲ့မှ တင်ပြသောမှော်မှန်းချက်များ	အမျိုးသမီးအဖွဲ့မှ တင်ပြသောမှော်မှန်းချက်များ
၀ မိုက်ကွင်းလမ်းကောင်းပြုလုပ် လမ်းပန်းဆက်သွယ်ရေး အဆင့်မြှင့်တင်	၀ မိုက်ကွင်းအဖွဲ့မှ တင်ပြသောမှော်မှန်းချက်များ
၂ ရိပ်သာရှိလျှင် အခင်းဆေးလုပ်ပေးမည်	၂ ကလေးတန်း ကျောင်းပြုလုပ်ပေးရေးအား ခွင့်ပြုပေးခြင်း
၃ ကလေးတန်းကျောင်းရှိလျှင် ယာယီခွင့်ခံရမည်	၃ လမ်းကောင်းပြုလုပ် ပေးပေးခြင်း
၄ လမ်းမီးတိုင် ကောင်းပြုလုပ် ပေးရေးအစီအစဉ်များလုပ်	၄ လူထုပျား ပစ္စည်းဆားရရှိ နေရာပေးခြင်း
၅ သောက်ဆိုင်လုပ်ဆောင်ခြင်းလျှင် လမ်းပေးပေးခြင်း	၅ စာတင်တိုင် အဆင့်မြှင့်တင်ပေးခြင်း

၃။ လူထုစီမံကိန်းဖော် လာမည့် ( ၄ ) နှစ်အတွက် အကန့်အသတ် ဦးစားပေး ခွဲခြားတိုက်ဖျက် လုပ်ငန်း အစီအစဉ်များအားဖော်ပြပါ။

အဆင့်	ကျေးရွာအတွက် ဦးစားပေး ခွဲခြားတိုက်ဖျက် လုပ်ငန်းစဉ်များ	အဆိုပြုသူ (အမျိုးသားများ/ အမျိုးသမီးများ/အမျိုးသား+ အမျိုးသမီး)	ခန့်မှန်းကုန်ကျ ဝင်ရတ်	အကျိုးခံစားခွင့်ရှိသူ ခန့်မှန်းခြေ အရေအတွက်
၀	လမ်း	က + မ	၇၃ သိန်း	၃၀၀
၂	ရေ	က + မ	-	၃၀၀
၃	ရိပ်သာ	က + မ	-	၃၀၀
၄	ယင်လုံအိမ်သာ	မ	၂၅ သိန်း	၃၀၀
၅	မူကြွေးကျောင်း	မ	-	"
၆	စာစာရင်းတိုက်	က + မ	-	"
၇	မီးတိုင်	က + မ	-	"

ကခက်ကခဲ ကစား ကစီး မွေခွေး ခြင်

ကပျိုးသား ကမ္ဘဲ မှတင်ပြသော ကခက်ကခဲများ	ကမျိုးသမီး ကမ္ဘဲ မှတင်ပြသော ကခက်ကခဲ ကစား ကစီး များ
၅ မွေရာသီခွေး ဆောက်သုံး ရေ လုံလောက်မှု မရှိသည့် ကခက်ကခဲ	၆ မာကျွန်တို့က မရှိသည့် ကတွက် မဟုတ်သည့် နည်းပါး
၆ ကျန်းမာရေး စေတနာ့ဝန်ထမ်း ရှိပြီး မှားစားပေး ခန်း ကခက်ကခဲ	၇ ရေလုံလောက် မှု မရှိ ခြင်
၇ စာကြည့်တိုက် ဝင်ရ စမှု ရှိသဖြင့် မဟုတ်သည့် နည်းပါး ခြင်	၈ ကျန်းမာရေး ကခက်ကခဲ ရှိ ခြင်
၈ ဘုန်း၊ ခြီး၊ ဆွမ်းစား ဆောင်း ကခက်ကခဲ ရှိ ခြင်	၉ ကျန်းမာရေး တွက် ယင်လုံ နိမိတ်သာ မရှိ ခြင်
	၁၀ စားထက် နုရေ ကခက်ကခဲ ရှိ ခြင်

“ မျှော်မှန်းခြင်း

ကပျိုးသား ကမ္ဘဲ မှတင်ပြသော မျှော်မှန်းချက်များ	ကမျိုးသမီး ကမ္ဘဲ မှတင်ပြသော မျှော်မှန်း ချက်များ
၆ ဆေးပေး ခန်း ရှိလျှင် ကျန်းမာရေး ကို စိစစ်ကောက် ခြားကုသ ခိုမည်။	၆ ရေလုံလောက် မှု ရှိလျှင် ခိုက်ပျိုးရေး၊ ကျန်းမာရေး ကတွက် ပိုမိုက ဆင်ခြေလာမည်။
၇ စာကြည့်တိုက် ရှိလျှင် ကခိယော မဟုတ်သည့် များ ဖွဲ့ဝင်လာမည်။	၇ စာကြည့်တိုက် ရှိလျှင် မဟုတ်သည့် ကြွယ်ဝမှုများ လာမည်
၈ ဆွမ်းစား ဆောင်း ရှိလျှင် ဆွမ်းဘုန်း ဂုဏ်ထူး ဝန်ထမ်း သာသနာရေး တွင် ထွန်းကားလာမည်။	၈ ဆေးပေး ခန်း ရှိလျှင် ကျန်းမာရေး ကတွက် ပိုမိုက ဆင်ခြေလာမည်
	၉ ယင်လုံ နိမိတ် ရှိလျှင် ကျန်းမာရေး ကတွက် ကောင်း မည်
	၁၀ ကပျက်ကတိုင် ရှိလျှင် စားဝတ်ဆုများ ကဆင်ဖြူ မှု ရှိလာမည်။

လူထုဝန်ထမ်း၏ လာမည့် ( ၄ ) နှစ်အတွက် အကျုံးမဝင်သော ဦးစားပေး ဖွံ့ဖြိုးတိုးတက်မှု လုပ်ငန်း အစီအစဉ်များအားဖော်ပြပါ။

အဆင့်	ကျေးရွာအတွက် ဦးစားပေး ဖွံ့ဖြိုးတိုးတက်မှု လုပ်ငန်းစဉ်များ	အဆိုပြုသူ (အမျိုးသားများ/အမျိုးသမီးများ/အမျိုးသား+အမျိုးသမီး)	အခန်းကဏ္ဍ
၁	နာယပ်တန်းကျော ၆ :	က + မ	
၂	ဆေးပေးခန်း	က + မ	
၃	အသားဖွေးဝမ်းကျောင်းသစ်တန်း	မ	
၄	ဘုန်းဗိုလ်ဆွမ်းစားဆောင်	က	
၅			

ခင်းဆောင်၊ ကျေးရွာဝန်ထမ်းအထောက်အကူပြုကော်မတီမှ အတည်ပြုသည်။

မည် ... ဦးချစ်ဦး : ..... လက်မှတ် .....  ..... ဝန်.ရွ. ... ၂၀၂၁.၁၂.၁၇.....



ပုံစံ - ၈ - ၄ ကျေးရွာအုပ်စုစီမံကိန်းလုပ်ငန်းခွဲရွေးချယ်ခြင်းပုံစံ (Form PC 4)

လယ်ဉာဏ်ရှင်၊ စီမံကိန်းလုပ်ငန်းခွဲရွေးချယ်မှုအစည်းအဝေးပြီးနောက်တွင် ကျေးရွာအုပ်စုမှ CF/TF တို့၏ အကူအညီရယူ၍ ကျေးရွာစီထောက်ကော်မတီမှ လက်မှတ်ရေးထိုးပြီး အဆိုပါပုံစံအား ပြည့်စုံအောင်ဖြည့်သွင်းရမည်။ ဤပုံစံအား ပြည့်စုံစွာဖြည့်သွင်းပြီးပါက ကျေးရွာအုပ်စုမှ ငြိတိုးတက်ရေးစီမံချက်တွင် TPIC သို့ ပေးပို့ရန်အတွက် နောက်ဆက်တွဲအဖြစ် ထားရှိရမည်။ CF မှ ကျေးရွာတစ်ရွာချင်းစီ၏ စီမံကိန်းလုပ်ငန်းခွဲဆိုင်ရာ အချက်အလက်များကို MIS သို့ ထည့်သွင်းရမည်။ (ယုံမှန်စီမံကိန်းလုပ်ငန်းခွဲ မလုပ်ကိုင်သော ကျေးရွာများ မပါဝင်ပါ။)

ကျေးရွာစည်းရုံးရေးမှူး/ဝန်ထမ်းအမည် - စဒါ်(က) ချမ်(မ)

နေ့စွဲ - ၆.၂.၂၀၁၇      စက်ဝန်းအားအမှတ်ခြစ်ပေးပါ။ (✓) ဥပမာ စက်ဝန်း(၁)   ဥပမာ စက်ဝန်း(၂)   ဥပမာ စက်ဝန်း(၃)   ဥပမာ စက်ဝန်း(၄)

ပြည်နယ်/တိုင်း    စတနာ:    ဦးနယ်    လွှဲ/ဇလော်      ကျေးရွာအုပ်စု    မင်္ဂလာဂူ

ကျေးရွာအမည်	ဆောင်ရွက်မည့် လုပ်ငန်းများ	အတိုင်းအတာ	ခန့်မှန်း တိုက်ရိုက် အကျိုးခံစားခွင့် ရှိသူများ	အဆိုပြုတင်ပြသူ	ခန့်မှန်းကုန်ကျစရိတ်			စုစုပေါင်း
					စီမံကိန်းမှ ထည့်ဝင်မှု	ကျေးရွာမှ ထည့်ဝင်မှု	အခြားထည့်ဝင်မှု (ခေါ်ပြုပါ) ထည့်ဝင်ငွေ၊ အမည်/အဖွဲ့	
ဂရပ်ဖြူ	ချွေချက်တိုးချဲ့	၁၅၀၀'		<input type="checkbox"/> ကျား <input type="checkbox"/> မ <input type="checkbox"/> ကျား+မ	၈၅၀၀ နှိန်း			
ဟောပိတ နံပြ	ချွေချက်တိုးချဲ့			<input type="checkbox"/> ကျား <input type="checkbox"/> မ <input type="checkbox"/> ကျား+မ				
မထောသူ (အောက်)	ကျွဲကြိုချက် တိုးချဲ့	၆' x ၁၀' x ၅'		<input type="checkbox"/> ကျား <input type="checkbox"/> မ <input type="checkbox"/> ကျား+မ	၃၆၀၀ နှိန်း ၅ ကောင်း			
ဝမ်ကွန်	လမ်း	၅၀၀'		<input type="checkbox"/> ကျား <input type="checkbox"/> မ <input type="checkbox"/> ကျား+မ	၅၀၀၀ နှိန်း			
				<input type="checkbox"/> ကျား <input type="checkbox"/> မ <input type="checkbox"/> ကျား+မ				

ရက်စွဲ ၆.၂.၂၀၁၇      ရက်စွဲ ၆.၂.၂၀၁၇      ရက်စွဲ ၆.၂.၂၀၁၇

ပုံစံ - ၀ - ၄ ကျေးရွာအုပ်စုစီမံကိန်းလုပ်ငန်းခွဲရွေးချယ်ခြင်းပုံစံ (Form PC 4)

လယ်ဧည့်ကွက်၊ စီမံကိန်းလုပ်ငန်းခွဲရွေးချယ်မှုအစည်းအဝေးပြီးနောက်တွင် ကျေးရွာအုပ်စုမှ CF/TF တို့၏ အကူအညီရယူ၍ ကျေးရွာစီထောက်ကော်မတီမှ လက်မှတ်ရေးထိုးပြီး အဆိုပါပုံစံအား ပြည်ပုံအောင်မြင်သွင်းရမည်။ ဤပုံစံအား ပြည်ပုံစုဖြည့်သွင်းပြီးပါက ကျေးရွာအုပ်စုခွဲ ဦးတိုးတက်ရေးစီမံချက်တွင် TPIC သို့ ပေးပို့ရန်အတွက် နောက်ဆက်တွဲအဖြစ် ထားရှိရမည်။ CF မှ ကျေးရွာတစ်ရွာချင်းစီ၏ စီမံကိန်းလုပ်ငန်းခွဲဆိုင်ရာ အချက်အလက်များကို MIS သို့ ထည့်သွင်းရမည်။ (ယခုနှစ်စီမံကိန်းလုပ်ငန်းခွဲ မလုပ်ကိုင်သော ကျေးရွာများ မပါဝင်ပါ။)

ကျေးရွာစည်းရုံးရေးမှူး/ဝန်ထမ်းအမည် ဒေါ်ကြေးချစ် ဖုန်း ၆၀၅

စနစ် ၆ - ၂ - ၂၀၁၇ ကော်ဝန်းအားအမှတ်ခြစ်ပေးပါ။ (✓)၊ ဝန်(၁)၊ ဝန်(၂)၊ ဝန်(၃)၊ ဝန်(၄)

ပြည်နယ်/တိုင်း က/လာ ပြည်နယ် ဝန်ထမ်း ဦးမြတ် ကျေးရွာအုပ်စု မင်္ဂလာ

ကျေးရွာအမည်	ထောင်ရွက်မည့် လုပ်ငန်းများ	အတိုင်းအတာ	ခန့်မှန်း တိုက်ရိုက် အကျိုးခံစားခွင့် ရှိသူများ	အဆိုပြုတင်ပြသူ	ခန့်မှန်းကုန်ကျစရိတ်			စုစုပေါင်း
					စီမံကိန်းမှ ထည့်ဝင်မှု	ကျေးရွာမှ ထည့်ဝင်မှု	အခြားထည့်ဝင်မှု (ခေါ်ပြုပါ) ထည့်ဝင်ငွေ၊ အမည်/အဖွဲ့	
သတ္တပလူ	ကျောင်းခြံဆောက်	၄၁၀'		<input type="checkbox"/> ကျေး <input type="checkbox"/> မ <input type="checkbox"/> ကျေး+မ	၂၇၅၀၀ ၇၅၀၀၀			
လောလောပိ	လမ်း	၅၀၀'		<input type="checkbox"/> ကျေး <input type="checkbox"/> မ <input type="checkbox"/> ကျေး+မ	၅၇၅၀၀			
မင်္ဂလာ (ကထက်)	ခန်းမဆောက်	၁၈' x ၃၀' x ၉'		<input type="checkbox"/> ကျေး <input type="checkbox"/> မ <input type="checkbox"/> ကျေး+မ	၆၅၅၀၀			
ပိုးကခြံ	ရေကြိုပြုပြင်	၂၀' x ၂၇' x ၁၅'		<input type="checkbox"/> ကျေး <input type="checkbox"/> မ <input type="checkbox"/> ကျေး+မ	၆၅၅၀၀			
ရေကြိုကန်	ရေစိုက် (ရေညှစ်)	၁၅' x ၁၅'		<input type="checkbox"/> ကျေး <input type="checkbox"/> မ <input type="checkbox"/> ကျေး+မ	၄၅၀၀			

.....ပဝဏ္ဏဒေကြိမ် ၅၆ နှစ် နှစ်ပတ်စပတ်..... အစည်းအဝေးအစီရင်ခံစာ

နေ့ရက်	၂၉.၁.၁၇ မှ ၃၀.၁.၁၇	အချိန်	ဇးယု ၅:၀၀ ထိ
နေရာ	လောလာဂီ	ကျေးရွာအုပ်စု/ကျေးရွာ	မထောပူ / လောလာဂီ
မြို့နယ်	လွိုင်ကော်	ပြည်နယ်	ကယားပြည်နယ်
အစည်းအဝေးအစီအစဉ်			
၁	စီမံကိန်း မိတ်ဆက်ခြင်း		
၂	စီမံကိန်း စက်ဝန်း		
၃	စော့ကုတ်ဝယ်ယူချယ်ခြင်း		
၄	လူမှုဆန်းစစ်ခြင်း		
၅	အခက်အခဲ၊ မြှော်မြင်ချက် ၃၆ ဖွံ့ဖြိုးရေးလုပ်ငန်းများ ဖော်ထုတ်ခြင်း ၃၆ ကော်မတီဖွဲ့ချယ်ခြင်း		
ဆွေးနွေးသည့်အကြောင်းအရာများ			ဦးဆောင်ဆွေးနွေးသူ
<p>ကျေးရွာအုပ်စု ဦးချိုက်ဘိမ္မာ ကဖွဲ့စည်းထားသော ကြေးမုံမြို့နယ် အစည်းအဝေးကို စတင်ဖိတ်ဆက်ခဲ့သည်။ ထို့နောက် စီမံကိန်းစက်ဝန်းကို ပြုစုထားခဲ့သည်။ ကျေးရွာအစည်းအဝေးတက်ရောက်သူများမှ စော့ကုတ်ဝယ်ယူခြင်းကို ခွင့်ပြုချယ်ပြီး လူမှုဆန်းစစ်ခြင်း ပြုလုပ်ခဲ့သည်။ လူမှုဆန်းစစ်ခြင်း ပြုလုပ်ပြီး ကျေးရွာအစည်းအဝေးအစီအစဉ်ကို ဖွံ့ဖြိုးရေးလုပ်ငန်းကို ခွင့်ပြုချယ်ပြီး ပထမဆုံးအစည်းအဝေးကို ပထမဆုံးအစည်းအဝေးအစီအစဉ် ပြုလုပ်ခဲ့သည်။</p>			ဒေါ်မရေမြာ ၃၆ ဦးဆောင်သူများ
ဆွေးနွေးဆုံးဖြတ်ချက်များ			
<p>ကော်မတီအဖွဲ့ဝင်များ ခွင့်ပြုချယ်ရာတွင် ကျား - ၁ တန်း တွင် ရှိရန် ၃၆ လုပ်ငန်းခွင် လုပ်ဆောင်ချိန်တွင် ကျား - ၁ တန်း တွင် လုပ်ကားရန် ၃၆ (၁၅) နှစ်အောက် ကလေးများ ခိုလှုံခြင်း မပြုရန် ဆွေးနွေးခဲ့သည်။</p>			
အကြံပြုချက်များ			

မှတ်တမ်းပြုစုသူ - ဒေါ်အေးချယ်မြန်  
ရာထူး - လူမှုဆန်းစစ်ရေးမှူး

ကဏ္ဍအလိုက်ဦးစားပေးဖွံ့ဖြိုးရေးလုပ်ငန်းစဉ်များ

နောက်ဆက်တွဲ(၄) ခြားနားသောအပိုင်းများအတွက် ဦးစားပေးဖွံ့ဖြိုးရေးလုပ်ငန်းစဉ်များအနှစ်ချုပ် မူရင်းအား VPSC တွင် ထားရှိရပါမည်။ အခြားဌာနဆိုင်ရာများနှင့် ညှိနှိုင်းရန်အတွက် မိတ္တူအား TPIC သို့ ပို့ရပါမည်။ MIS Data အဖြစ်သွင်းရန်မလိုအပ်ပါ။

	အဆင့်	လုပ်ငန်း	ဦးစားပေး	လ/နှစ်	ကျေးဇူးတင်မှု တာဝန်ခံသူ(သို့) အုပ်စု	ပြင်ပမှ မည်သူထောက်ပံ့မလဲ
အခြေခံအဆောက်အအုံ	၁		မ ( ) ကျား( )			
	၂	ယခင်လုံခြုံရေး	မ ( ) ကျား( )			
	၃	လူငယ်ရိပ်သာ	မ ( ) ကျား( )			
	၄		မ ( ) ကျား( )			
	၅		မ ( ) ကျား( )			
အသက်မွေးဝမ်းကြောင်း/ စိုက်ပျိုးရေး	၁		မ ( ) ကျား( )			
	၂		မ ( ) ကျား( )			
	၃		မ ( ) ကျား( )			
	၄		မ ( ) ကျား( )			
	၅		မ ( ) ကျား( )			
ကျန်းမာရေးနှင့် အာဟာရ	၁	ရေအေးစနစ်	မ ( ) ကျား( )			
	၂		မ ( ) ကျား( )			
	၃		မ ( ) ကျား( )			
	၄		မ ( ) ကျား( )			
	၅		မ ( ) ကျား( )			

ကျန်းမာရေးနှင့် အာဟာရ	၁		မ ( ) ကျား( )			
	၂		မ ( ) ကျား( )			
	၃		မ ( ) ကျား( )			
	၄		မ ( ) ကျား( )			
	၅		မ ( ) ကျား( )			
ပညာရေး	၁	မိမိကြောင့်	မ ( ) ကျား( )			
	၂	မာကြည့်တိုက်	မ ( ) ကျား( )			
	၃		မ ( ) ကျား( )			
	၄		မ ( ) ကျား( )			
	၅		မ ( ) ကျား( )			
အခြား	၁	ကျောက်ချောပင်	မ (✓) ကျား(✓)			
	၂		မ ( ) ကျား( )			
	၃		မ ( ) ကျား( )			
	၄		မ ( ) ကျား( )			
	၅		မ ( ) ကျား( )			



ဦးစားပေးလုပ်ငန်းအကျဉ်းချုပ်ဇယား

စဉ်	လုပ်ငန်းအမည်	ဦးစားပေးအဆင့်	အဆိုပြုသူ (ကျား)	အဆိုပြုသူ (မ)	အဆိုပြုသူ (ကျား+မ)	မှတ်ချက်
၁။	လမ်း (ပြင်ဆင်ခြင်း (ကျောက်ချောလမ်း))	၁			✓	
၂။	ရေ သွယ်ယူခြင်း :	၂			✓	
၃။	ရေယော်ဖိုလာ	၃			✓	
၄။	မာဖရံ ခတ်သော	၄		✓		
၅။	မိုးဖျိုကျောင်း	၅		✓		
၆။	စာ(စာညှိ)တိုက်	၆			✓	
၇။						
၈။						
၉။						
၁၀။						
၁၁။						
၁၂။						
၁၃။						

ဝါဝင်ဆွေးနွေးသူ

ကျား - ၂၆

မ - ၃၄

မှတ်တမ်းတင်သူ

ရာထူး - ဒေါ်ခင်အေးစုန်း၊ လူထုဝန်ထမ်းချိမ်းအေး

အမည် - ဒေါ်ခင်အေးစုန်း



လုပ်ငန်းဆောင်ရွက်မှုမှတ်တမ်းခါတ်ပုံများ

