

ပြည်ထောင်စုသမ္မတ မြန်မာနိုင်ငံတော် အစိုးရ
စိုက်ပျိုးရေး၊ မွေးမြူရေးနှင့် ဆည်မြောင်းဝန်ကြီးဌာန
ကျေးလက်ဒေသဖွံ့ဖြိုးတိုးတက်ရေးဦးစီးဌာန
ကရင်ပြည်နယ်၊ ကြာအင်းဆိပ်ကြီးမြို့နယ်



လူထုဗဟိုပြုစီမံကိန်း
ဒုတိယနှစ်စက်ဝန်း

National Community Driven Development Project
(NCDDP)



ကျေးရွာဖွံ့ဖြိုးရေးအစီအစဉ်

Village Development Plan (VDP)

ကွီးခလယ်ကျေးရွာအုပ်စု၊ ကွီးလေးကျေးရွာ (၂၀၁၇ခုနှစ်) ကြာအင်းဆိပ်ကြီးမြို့နယ်။

မာတိကာ

၁။ မြို့နယ်မြေပုံ

၂။ ကျေးရွာမြေပုံ (တည်နေရာ)

၃။ အုပ်စုတွင်ပါဝင်သောကျေးရွာများစာရင်း

၄။ ကျေးရွာအခြေခံအချက်အလက်များ (ကျေးရွာသမိုင်းကြောင်း)

၅။ လူထုပူးပေါင်းပါဝင်သော လူမှုဆန်းစစ်ခြင်းနှင့် အကဲဖြတ်ခြင်းလုပ်ငန်းစဉ် (PSA/PRA) အကျဉ်းချုပ်ဇယား

၆။ ကျေးရွာဖွံ့ဖြိုးရေးအစီအစဉ်အတွက်အသုံးပြုခဲ့သော PRA tools များနှင့်တစ်ခုချင်းစီအတွက်သုံးသပ်ချက်များ

၇။ ကော်မတီဝင်များရွေးချယ်ခြင်းနှင့်ကျေးရွာဖွံ့ဖြိုးရေးအစီအစဉ်ဆောင်ရွက်မှုမှတ်တမ်းခါတ်ပုံများ

၈။ ကျေးရွာအချက်အလက် (ပုံစံ-၁)

၉။ စီမံကိန်းစက်ဝန်းအချိန်ဇယား (ပုံစံ-၂)

၁၀။ ကျေးရွာဖွံ့ဖြိုးရေးဦးစားပေးအစီအစဉ် (ပုံစံ-၃)

၁၁။ ကျေးရွာအုပ်စုစီမံကိန်းလုပ်ငန်းခွဲရွေးချယ်ခြင်း (ပုံစံ-၄)

၁၂။ အစည်းအဝေးမှတ်တမ်းများ

၁၃။ ကဏ္ဍအလိုက်ဦးစားပေးဖွံ့ဖြိုးရေးလုပ်ငန်းစဉ်များ

ပျဏ်ပျားပေါင်းစုံဝေပေးပျဏ်ပျားစုံစစ်ခြင်းနှင့် စာကြွယ်ခြင်းပုဂ္ဂိုလ်စုံ

(PSA / PRA)

စဉ်	စာကြွယ်အမျိုးအစား	ပုဂ္ဂိုလ်	စီမံကိန်းအမျိုးအစား	စာကြွယ်အမျိုးအစား			စီမံကိန်းအမျိုးအစား
				စာကြွယ်	ပ	ပေါင်း	
၁။	ကျေးရွာပျဏ်ပျား ပျားစုံစစ်ခြင်း ပုံစံစာကြွယ်	၂၀၁၂.၀၁.၁၂	စီမံကိန်း ပျဏ်ပျား ပျဏ်ပျား စီမံကိန်း	၁၁	၁၆	၂၇	စီမံကိန်း ပျဏ်ပျား ပျဏ်ပျား စီမံကိန်း
၂။	ပျဏ်ပျား ပျဏ်ပျား စီမံကိန်း	၂၀၁၂.၀၁.၁၂	စီမံကိန်း ပျဏ်ပျား ပျဏ်ပျား	၁၁	၁၆	၂၇	ကျေးရွာပျဏ်ပျား ပျဏ်ပျား ပျဏ်ပျား စီမံကိန်း
၃။	ပျဏ်ပျား ပျဏ်ပျား	၂၀၁၂.၀၁.၁၂	စီမံကိန်း ပျဏ်ပျား ပျဏ်ပျား	၁၁	၁၆	၂၇	စီမံကိန်း ပျဏ်ပျား ပျဏ်ပျား စီမံကိန်း
၄။	ပျဏ်ပျား ပျဏ်ပျား	၂၀၁၂.၀၁.၁၂	စီမံကိန်း ပျဏ်ပျား ပျဏ်ပျား	၁၁	၁၆	၂၇	ကျေးရွာပျဏ်ပျား ပျဏ်ပျား ပျဏ်ပျား စီမံကိန်း

၅၆	ကျား ၁၂ ၈၅ ပျံး သက်ခြင်း	၂၀၁၂.၁.၁၇	ဖြေပညာ ရည်ချ - ကျယ်ကျယ် ရည်ချ - မဖြေပညာ ရည်ချ	၁၁	၁၆	၂၇ ကျား ၁၂ / ကျား ၁၂ တို့က ကျား ၈ ဖြစ်ပေါ် ပညာရည်ချ ရှိ ကျား ၆ ဖြေပညာရည်ချ ကျား ၁၂ ခြင်း ပြီးစီးပြီး ကျား ၁၂ ကျား ၆ ခု
၆	ကျား ၁၂ ချိတ်ဆက်မှု	၂၀၁၂.၁.၁၇	ဖြေပညာ ရည်ချ - ကျယ်ကျယ် ရည်ချ - မဖြေပညာ ကျားရည်ချ	၁၁	၁၆	၂၇ ကျား ၁၂ ကျား ၁၂ ကျား ၁၂ / ပညာရည်ချ ပညာရည်ချ ကျား ၁၂ ပညာရည်ချ ကျား ၁၂ ပညာရည်ချ ကျား ၁၂ ပညာရည်ချ ကျား ၁၂ ပညာရည်ချ ကျား ၁၂
၇	ကျား ၁၂ သတ်ပေး	၂၀၁၂.၁.၁၇	ဖြေပညာ ရည်ချ - ကျယ်ကျယ် ရည်ချ - မဖြေပညာ ရည်ချ	၁၁	၁၆	၂၇ ကျား ၁၂ ကျား ၁၂ ကျား ၁၂ ကျား ၁၂ ကျား ၁၂ ကျား ၁၂ ကျား ၁၂ ကျား ၁၂ ကျား ၁၂ ကျား ၁၂ ကျား ၁၂ ကျား ၁၂
၈	ကျား ၁၂ (၅) ခု ကျား ၁၂ ကျား ၁၂	၂၀၁၂.၁.၁၇	ဖြေပညာ ရည်ချ - ကျယ်ကျယ် ရည်ချ - မဖြေပညာ ရည်ချ	၁၁	၁၆	၂၇ ကျား ၁၂ ကျား ၁၂ / ကျား ၁၂ ကျား ၁၂ ကျား ၁၂ ကျား ၁၂ ကျား ၁၂ ကျား ၁၂ ကျား ၁၂ ကျား ၁၂ ကျား ၁၂ ကျား ၁၂ ကျား ၁၂

ව්‍යුත්පන්න + නිරූපණය
ප්‍රති:කර්ම

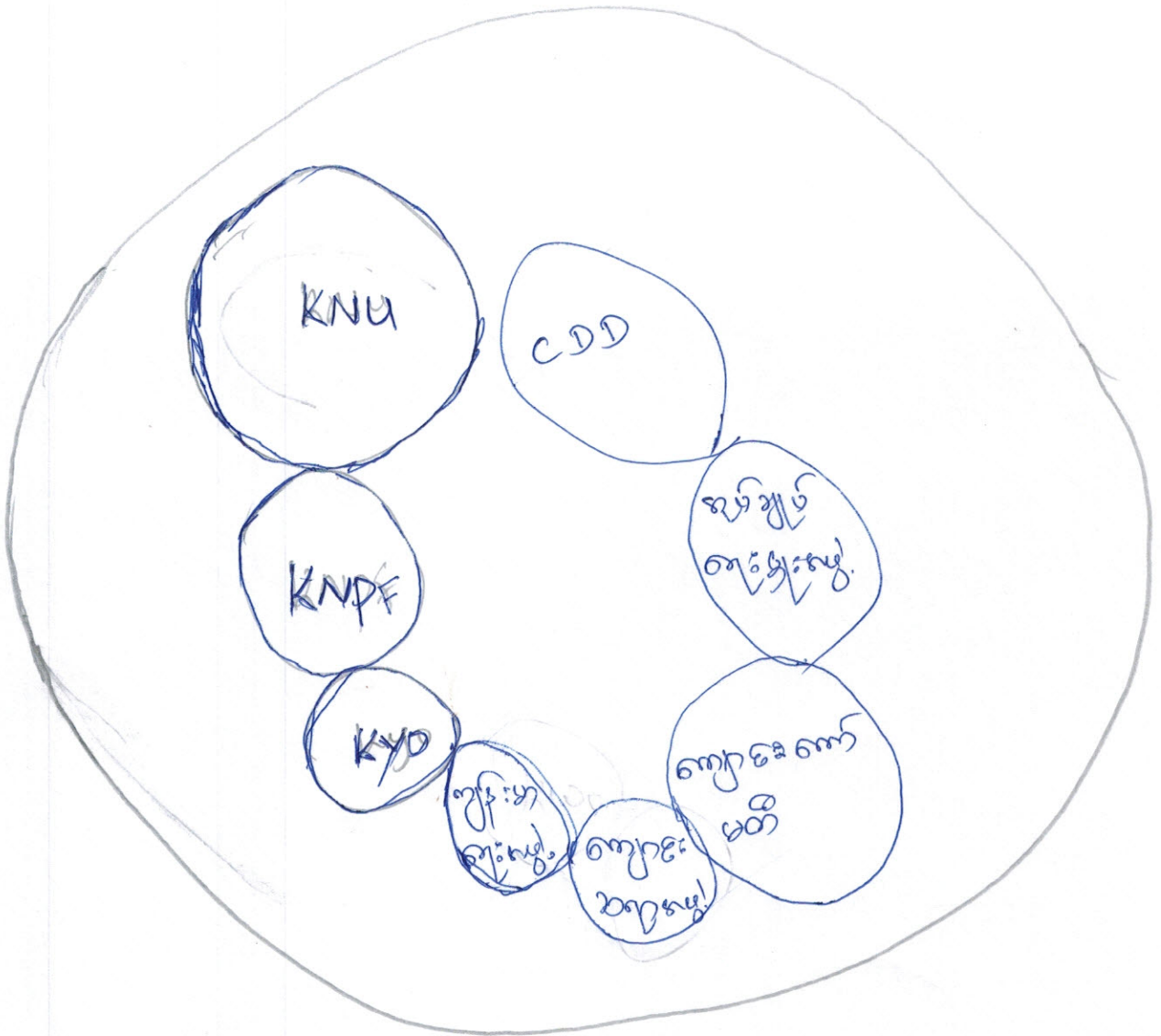

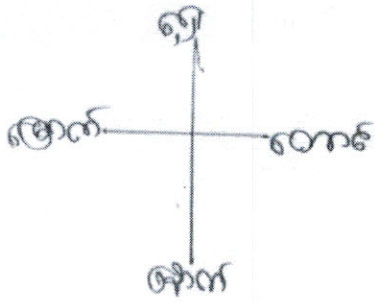

നൂറ്റാണ്ടിനുശേഷം
 നൂറ്റാണ്ടിനുശേഷം
 18.3.2016.

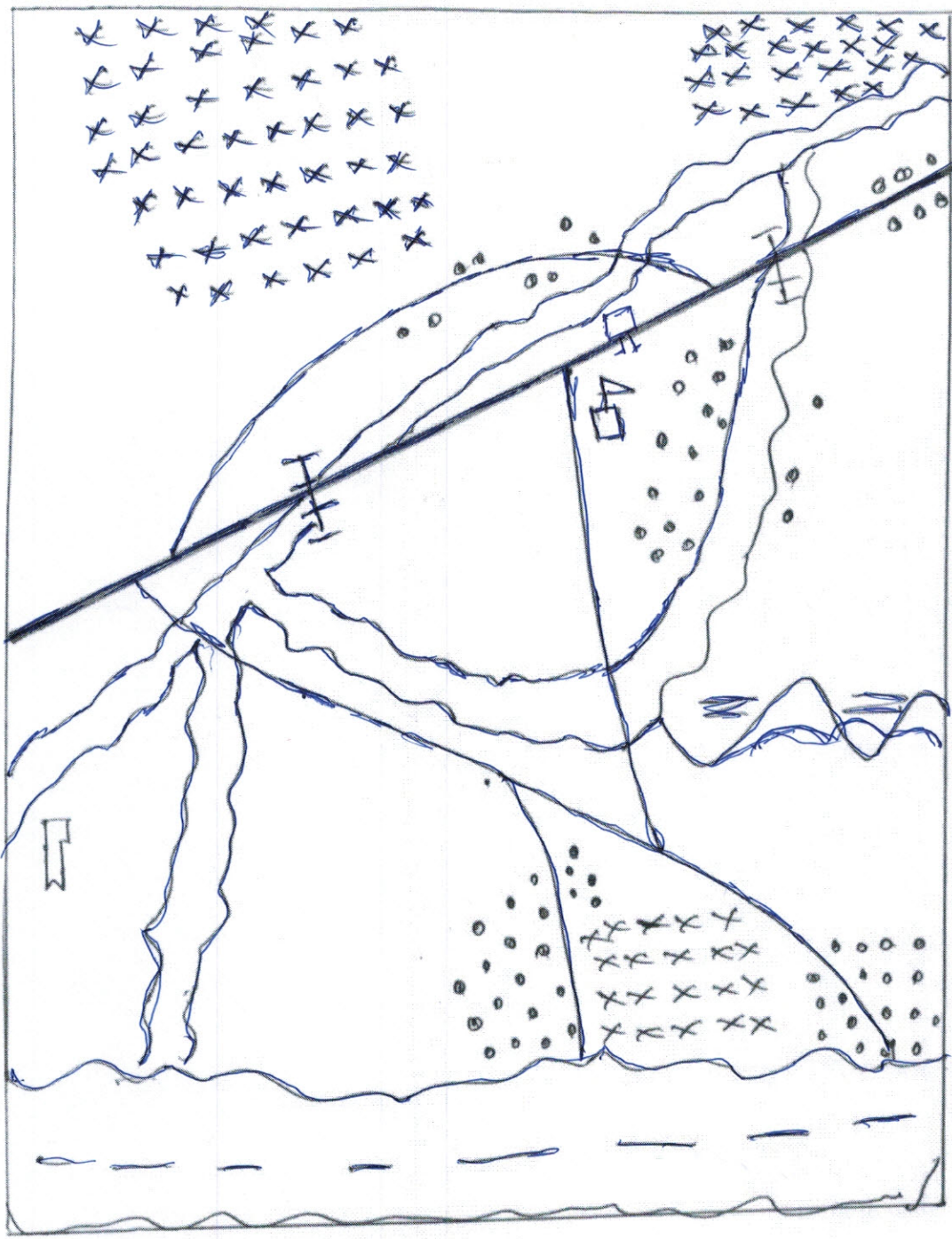

- നായർമാർ:
- സ്കൂൾ:
- കുളി:
- ബോർഡ്:
- തൊഴി:
- ബോർഡ്:
- നായർ:
- കുഴി:
- ചെടികൾ:
- തൊഴി:
- വിപണി:

၅။ များစွာဆုံးစစ်ခြင်း (RPR) တစ်ခုခုအား စီစဉ်ဆုံးသတ်ချက်များ

(၁) ကျေးဇူးတင်မှုများဖြင့်ပုံနှိပ်ရေး၊ ရုပ်နှိပ်ရေး၊ ဖြန့်ဖြူးရေး၊ ကြီးပွားရေး + မယ်တို့အား

ဆုံးသတ်ချက်နှင့် ဂုဏ်ထူးများ

၁။ များစွာဆုံးစစ်ခြင်းပုံနှိပ်ရေး - စီးပွားရေးလုပ်ငန်းနှင့် ဆက်သွယ်ရေး ဖွဲ့စည်းပုံနှင့် လုပ်ငန်းရေး ဖြစ်ပါသည်။

လမ်းပန်းဆက်သွယ်ရေး - ဂွာတွင်းလမ်းများ၊ သစ်တောလမ်းများ၊ လမ်းများဖြင့်ဖြန့်

လမ်းပေးရေး၊ မြေပိုင်း၊ မိုးရာသီတွင် ဂွာတွင်းလမ်းများမှာ ပျက်စီးပြီးနောက်

လာရန် နှစ်စဉ် ခက်ခဲပါသည်။ ကုန်ဖြန့်ဖြူးရေးများ၊ ရောင်းချရေးများ၊ ဖြတ်သန်းရသော

လမ်းများဖြင့်ပုံနှိပ်ရေး လမ်းများမကောင်းပါ။

ကျန်းမာရေး - ဆေးဆိုင် - ဆေးခန်းများ မရှိသောကြောင့် နာမကျန်းဖြစ်ပါက
နီးစပ်ရာကျေးရွာ၊ မြို့စိုက်ချွန်းများ ရောက်လျှင် ဖြစ်ပါသည်။

သောက်ဆုံးရေး - ကျေးရွာတွင်း လတ်ကျော်ရေးများမှာ လိုသော နည်းဖြင့်ဖြစ်ပါသည်။
ငွေကြေး နှုတ်ကမ်းများတွင် ကျေးဇူးတင်ခြင်း၊ ချီးမြှင့်ခြင်း၊ ချီးမြှင့်ခြင်း၊ သောက်
ဆုံးရေး ကျေးဇူးတင်ရေးများ ပါခြင်းနှင့် ဖြစ်ပေါ်နေခြင်း
ဖြစ်ပါသည်။

စီမံကိန်းဆိုင်ရာ - လမ်းပေးရေး၊ နားမာ စီမံကိန်းဆိုင်ရာများ ဖော်ပြ
ဆောင်ရွက်ပါသည်။

အခြား - ရောင်းချရေးများနှင့် ဖွဲ့စည်းရေးများ ပတ်သက်ပြီး ဖွဲ့စည်းရေး
နှင့် ကောင်းကျိုးစမ်းချောင်း၊ ကျေးဇူးတင်ရေးများ ပြုစုခြင်း၊
ရွာစုတော်တော်ဖြင့်တွင် ပေးအပ်ရော ဖြစ်ပေါ်ရေး၊
ကြီးတော်ရှိနေပါသည်။

ကဏ္ဍ	ပိုင်ဆိုင်မှုအမျိုးအမည်	ကျေခံ အရက်
ချမ်းသာ	ထော်လက်၊ ကွမ်းသိင်္ဃ၊ နယ်၊ ကျွဲ၊ နွား ဆင်၊ ဂိဇ္ဇိ၊ ဆိုင်ကယ်၊ နယ်ချဲ့၊ ပျဉ်ကောင်	?
ကလယ် ကလယ်	ဆိုင်ကယ်၊ နယ်၊ ကျွဲ၊ နွား မက်ဆိုး၊ ဝါးမိန်း	၄၅
ခွဲစိတ်	မက်ဆိုး၊ ဝါးမိန်း၊ ကြက်၊ ဝက်	၅၅
	စုစုပေါင်း	၉၅

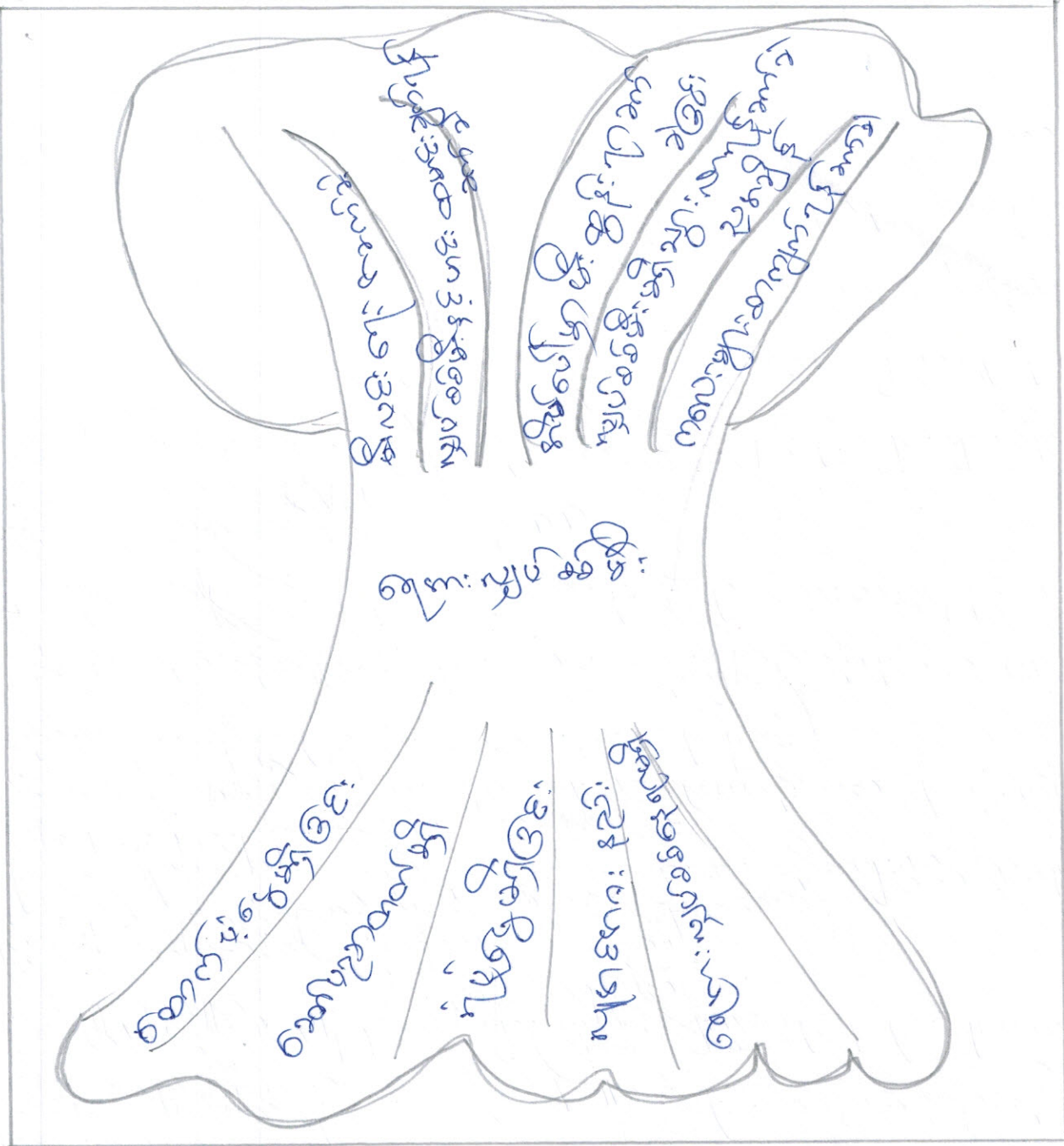

ကျေးဇူးတင်စွာ နှင့် ကျေးဇူးတင်စွာ ပျားတစ် ဖြစ်လာ ဖြစ်လာသည်နှင့် ဖြစ်ပြီး နည်းပမ်း

ကျေးဇူးတင်စွာ ဂုဏ်ထူး

စဉ်	အကြောင်းအရာ	စဉ်	အကြောင်းအရာ
၁	အောက်ပုံနှင့် မှည့်ခြင်း		ဦးပင်းကျေးဇူးတင်
၂	အောက်ပုံ၏ အဓိပ္ပာယ်		ပျားတစ်ကောင်နှင့် ပင်းတစ်ကောင်၏ အဓိပ္ပာယ်
၃	ပုံနှင့် မှည့်ခြင်း		ပျားတစ်ကောင်နှင့် ပင်းတစ်ကောင်၏ အဓိပ္ပာယ်
၄	ပျားတစ်ကောင် နှင့် ပင်းတစ်ကောင်		အောက်ပုံ၏ အဓိပ္ပာယ်
၅	ပျားတစ်ကောင်နှင့် ပင်းတစ်ကောင်		အောက်ပုံ၏ အဓိပ္ပာယ်
၆			

ဖြေရှင်းရင်း နည်းပမ်း

- ပုံနှင့် မှည့်ခြင်း
- အောက်ပုံ၏ အဓိပ္ပာယ်
- ပျားတစ်ကောင်နှင့် ပင်းတစ်ကောင်
- ပျားတစ်ကောင်နှင့် ပင်းတစ်ကောင်
- ပျားတစ်ကောင်နှင့် ပင်းတစ်ကောင်
- ပျားတစ်ကောင်နှင့် ပင်းတစ်ကောင်

(၁) ကွီးလေး + ပယ်ရောဒါထ ကျေးရွာမှ တင်ပြသော ကော်လံနစ်ကောင်းစီးပွား

ကွီးလေး + ပယ်ရောဒါထ ကျေးရွာမှ တင်ပြသော ကော်လံနစ်ကောင်းစီးပွား	ကွီးလေး + ပယ်ရောဒါထ ကျေးရွာမှ တင်ပြသော ကော်လံနစ်ကောင်းစီးပွား
၁။ ကျေးကောင်း ကျေးရွာ ပါးခြင်း	၁။ ကျေးရွာ ပါးခြင်း
၂။ ပျပ်စစ်စီး မရှိခြင်း	၂။ ပျပ်စစ်စီး မရှိခြင်း
၃။ ကျေးရွာစေးလေးခန်း မရှိခြင်း	၃။ ကျေးရွာစေးလေးခန်း မရှိခြင်း
၄။ စာသင်ကျောင်းကောင်း မရှိခြင်း	၄။ ကိုယ်သာ မရှိခြင်း (ရွာလှမ်း)
၅။ တံတား မကောင်း ခြင်း	၅။ ပညာရေး ကော်လံနစ် (ကျောင်း မကောင်း)

ဤ စောင့်ရှောက်မှုများ ပြုလုပ်ရန်အတွက် ၅၅၃၆ နေရာတွင် ကျေးရွာ ဖွံ့ဖြိုးရေး စောင့်ရှောက်မှုများ ပြုလုပ်

ကွီးလေး + ပယ်ရောဒါထ ကျေးရွာမှ တင်ပြသော စောင့်ရှောက်မှုများ	ကွီးလေး + ပယ်ရောဒါထ ကျေးရွာမှ တင်ပြသော စောင့်ရှောက်မှုများ
၁။ ကိုယ်တိုင် ကျေးရွာကော်မတီဖွဲ့စည်း	၁။ ကိုယ်တိုင် ကျေးရွာကော်မတီဖွဲ့စည်း
၂။ ကိုယ်တိုင် ပျပ်စစ်စီး ရရှိမည်	၂။ ကိုယ်တိုင် ပျပ်စစ်စီး ရရှိမည်
၃။ ကျေးရွာစေးလေးခန်း ကောင်းမည်	၃။ စေးလေးခန်း ကောင်း မရှိမည်
၄။ ကလေး စာသင်ကျောင်းကောင်းမည်	၄။ ကိုယ်တိုင် ကိုယ်သာ ကောင်းမည်
၅။ ကျေးရွာကော်မတီဖွဲ့စည်းမည်	၅။ စာသင်ကျောင်း ကျောင်း မရှိမည်

ကွီးလေး + ပယ်ရောဒါထ ကျေးရွာသည် ဖွံ့ဖြိုးမှု မရဘဲ ရပ်စဲနေသေးသော
 ရွာတစ်ရွာဖြစ်ပါသည်။ ဤရွာတွင် ကျေးရွာကော်မတီဖွဲ့စည်းပါသည်။ ကျေးရွာကော်မတီ
 ဖွဲ့စည်းမှုများ ကွီးလေး + ပယ်ရောဒါထ ကျေးရွာများရှိ ကွီးလေး / သား များ၏
 တင်ပြရေး နေ့စဉ်များ ဖြစ်ပါသည်။ ရောဂါကပ်စားမှု ၅၅၃၆ နေရာတွင် ကျေးရွာ
 ဖွံ့ဖြိုးရေး စောင့်ရှောက်မှုများ ကို ဖြစ်စေခြင်း နှင့် ဖြစ်စေခြင်း စီမံကိန်း စတင်
 ကျေးရွာ သား များ၏ စောင့်ရှောက်မှုများ ကို ဖြစ်စေပါသည်။

၇၂။ ကျေးဇူးတင်စိတ်ကို ဖော်ပြသော ဝတ်ပြုမှုများအားဖြင့်

(က) ကျေးဇူးတင်စိတ်ကို ဖော်ပြသော ဝတ်ပြုမှုများ (၃ မျိုး)

ကျား - ဦးလွန်းစိန်

မ - ဒေါ်နော်နော်

(ခ) ကျေးဇူးတင်စိတ်ကို ဖော်ပြသော ဝတ်ပြုမှုများ

ကျား - ဦးအောင်စိန်

မ - ဒေါ်နော်နော်

(ဂ) ဝတ်ပြုမှုများ ဖော်ပြသော ဝတ်ပြုမှုများ

ကျား - ဦးအောင်စိန်

မ - ဒေါ်နော်နော်

(ဃ) ကျေးဇူးတင်စိတ်ကို ဖော်ပြသော ဝတ်ပြုမှုများ

ကျား - ဦးအောင်စိန်

မ - ဒေါ်နော်နော်

(င) ဝတ်ပြုမှုများ ဖော်ပြသော ဝတ်ပြုမှုများ

ကျား - ဦးအောင်စိန်

မ - ဒေါ်နော်နော်

(စ) ကျေးဇူးတင်စိတ်ကို ဖော်ပြသော ဝတ်ပြုမှုများ

ကျား - ဦးအောင်စိန်

(ဆ) ကျေးဇူးတင်စိတ်ကို ဖော်ပြသော ဝတ်ပြုမှုများ

ကျား - ဦးအောင်စိန်

မ - ဒေါ်နော်နော်

ပျူထုဗဟိုပြုစီမံကိန်း

ပ/ဒု ကြိမ် စာညှိရေးကော်မရှင်း

ကျေးရွာအုပ်စု - ကွီးစား

ရပ်ရွာ - ကွီးစား

မြို့နယ် - ကြားပင်

ပြည်နယ် - ကရင်

စာညှိရေးကော်မရှင်းပညာရေးဦးစီးဌာန ၂၀၁၇

စာညှိရေးကော်မရှင်းအဖွဲ့ဝင်များ - ကျား (၁၁) + မ (၁၆) = ၂၇ ဦး

ဆွေးနွေးသည့်အကြောင်းရာ

၁။ ပျူထုဗဟိုပြုစီမံကိန်းအကြောင်း စိတ်စာလင်ခြင်းနှင့် ပျူရွာများကို ရှင်းလင်းဖြေကြားခြင်း

၂။ ကျေးရွာပျူထုဗဟိုပြုစီမံကိန်း နှစ်စဉ် ပြုပြင်ဆင်ခြင်မှု ကျေးရွာအုပ်စုများ၏ အခြေအနေအထား၊ ရာသီဥတု၊ ပစ္စည်းကိစ္စ၊ ဖင်းပုံစံများကို ရှင်းလင်းဆွေးနွေးခြင်း။

၃။ ကျေးရွာရှိ ကျေးလက်နှင့် ကျေးလက်စီးပွားရေးများကို ရှင်းလင်းဆွေးနွေးပါသည်။

၄။ ကျေးရွာရှိ နိုင်ငံရေးရေးရာများကို ဖြေကြားရန် ဆွေးနွေးခြင်း

၅။ ကျေးရွာစေတနာ့ဝန်ထမ်း စီမံကိန်းဆောင်ရွက်မှုများ ဖြစ်ပေါ်စေရန် ဆွေးနွေးခြင်း

၆။ Gender ဂုဏ်သိက္ခာများနှင့် အကျိုးပြုစေရန် ဆွေးနွေးခြင်း

ဆုံးဖြတ်ချက်

၁။ ပျူထုဗဟိုပြုစီမံကိန်း စိတ်စာလင်ခြင်း၊ စီမံကိန်းဆောင်ရွက်ခြင်းနှင့် ပျူရွာများကို

ကျေးရွာပျူထုဗဟိုပြုစီမံကိန်း ရှင်းလင်းတင်ပြပါသည်။

၁။ ကျေးဇူးပြု၍ နောက်ထပ်ကား နေ့၊ (၂) နေ့၊ ခွဲပြီး ကျေးဇူးပြုပုံ ပိုင်ဆိုင်မှု ကျေးဇူးပြု
ချမ်းသာကြွယ်ဝမှု၊ နာခံသတ်မှတ်ခြင်း၊ ဣန္ဒြေ ဖြစ်ပေါ်စေရန်၊ ပစ္စည်းပိုင် (၂) ဝင်၊
ပုံစံများကို ကမ်းပိုင်း မျှပေါင်းပြီး နှုတ်တမ်း၊ တစ်ဆောင်ရွက်ခဲ့ပါသည်။

၂။ ကျေးဇူးပြု၍ နေ့၊ သား နှင့် နေ့၊ သမီး များ၏ မျှော်မှန်း ချက် နောက်ဆုံးများကို
ဖော်ထုတ်ရေးဆွဲ ခဲ့ပါသည်။

၃။ ကျေးဇူးပြု၍ နောက်ထပ် မျှော်မှန်း ချက်နှင့် ဦးစားပေး နောက်ဆုံးများကို ရေးချက်ပြီး
ပြင်ဆင်ရာသစ်ပင် ရေးဆွဲခဲ့ပါသည်။

၄။ ကျေးဇူးပြု၍ စေတနာ့ ဝန်ထမ်း များနှင့် ကျေးဇူးပြု၍/ ဖောက်ဖောက်မှု ဝင် များ
ဖြန့်ဖြူးပေးခဲ့ပါသည်။

၅။ Gender ခွဲခြား နှင့် ဝန်ထမ်း ဝန်ထူး နှင့် နေပြည်တော် ကား ရေးဆွဲမှုများကို
ဖြန့်ဖြူးပေးဆွဲ ခဲ့ပါသည်။

နှုတ်တမ်း တင်သူ

နောင် ပြုသူ

နောင် ရေးဆွဲ ခဲ့သူ

ရေး

ရာထူး ဝန်

ရာထူး

ရာထူးမှ နေ့

ရာထူးမှ.

ပုံစံ - ၀ - ၁ ကျေးရွာအခြေခံအချက်အလက်များ (Form PC 1)

လမ်းညွှန်ချက်၊ ကျေးရွာတစ်ရွာသို့ ပထမဆုံးမိတ်ဆက်ခရီး သွားရောက်သောအခါ လူထုစည်းရုံးရေးမှူးသည် ကျေးရွာ ခေါင်းဆောင်များအား ကျေးရွာအချက်အလက်များကို ပေတ္တာရုပ်ခွံ၍ တောင်းခံရသည်။ ဤအချက်အလက်များကို စီမံကိန်း မိတ်ဆက်အစည်းဝေးမတိုင်မီတောင်းခံရမည်။ စီမံကိန်းမိတ်ဆက်အစည်းဝေးတွင် လူထုစည်းရုံးရေးမှူးသည် ဤအချက်အလက် များအား စစ်ဆေးပြီး မှန်ကန်အောင်ပြုလုပ်ရမည်။ ပြီးနောက်တွင် လူထုစည်းရုံးရေးမှူးမှ သတင်းအချက်အလက်ထံသို့ Tablets မှ တဆင့် ဖြည့်သွင်းရမည်။

ကျေးရွာခေါင်းဆောင် အမည် ဦးဖူးစာဘ	ကျေးရွာခေါင်းဆောင်၏ ဖုန်းနံပါတ်	လူထုစည်းရုံးရေးမှူး၏ အမည် ခေါ်ရှဲ့ခင်ထွန်း
ပြည်နယ်/တိုင်းဒေသကြီး မကွေးပြည်နယ်	မြို့နယ် ကျေးရွာအုပ်စု	ကျေးရွာ မယ်ရှေးဒါဝ

က။ လူဦးရေ

လူမျိုးစု	အိမ်ထောင်စုအရေအတွက်	ကိုးကွယ်သည့်ဘာသာ	အိမ်ထောင်စုအရေအတွက်
လူမျိုးစု (၁) မကွေး	37	ဘာသာ (၁) ဗုဒ္ဓ	35
လူမျိုးစု (၂) -----		ဘာသာ (၂) ခရစ်ယာန်	2
လူမျိုးစု (၃) -----		ဘာသာ (၃) -----	
လူမျိုးစုရော -----		ဘာသာရော -----	
အခြား			
	အရေအတွက်		
မသန်စွမ်းသူများ	1		
သက်ကြီးရွယ်အိုများ (၆၅ နှစ် နှင့် အထက်)	12		
စစ်ဘေးရှောင်			

	အမျိုးသား (အရေအတွက်)	အမျိုးသမီး (အရေအတွက်)
လူဦးရေ 185	90	95
လူမျိုးစု (၁) မကွေး	90	95
လူမျိုးစု (၂) -----		
လူမျိုးစု (၃) -----		
အခြား		
အိမ်ထောင်ဦးစီး	34	3

(ခ) အခြေခံအဆောက်အအုံ အသုံးအဆောင်များ

စာသင်ကျောင်း	အမှတ် ခြံပေါ်	ကျန်းမာရေး	အမှတ် ခြံပေါ်	ဘာသာရေး အဆောက် အအုံများ	အမှတ် ခြံပေါ်
အထက်တန်းကျောင်း	<input type="checkbox"/>	ဆေးရုံ	<input type="checkbox"/>	ဇေတီ	<input type="checkbox"/>
အလယ်တန်းကျောင်း	<input type="checkbox"/>	ကျန်းမာရေးဌာန	<input type="checkbox"/>	ဘုန်းကြီးကျောင်း	<input type="checkbox"/>
မူလတန်းကျောင်း	<input type="checkbox"/>	ကျန်းမာရေးဌာနခွဲ	<input type="checkbox"/>	ဟိန္ဒူဘုရားကျောင်း	<input type="checkbox"/>
မူကြိုကျောင်း	<input type="checkbox"/>	ဆေးပေးခန်း	<input type="checkbox"/>	ခရစ်ယာန်ကျောင်း	<input type="checkbox"/>
အခြား	<input type="checkbox"/>	အခြား	<input type="checkbox"/>	ဗလီ	<input type="checkbox"/>
				အခြား	<input type="checkbox"/>
မှတ်ချက်- ကွီးလေး မူ လတန်း ငိုချွဲမက		မှတ်ချက်		မှတ်ချက်	

(ဂ) ကျွမ်းကျင်သူများမှတ်တမ်း (ကျေးရွာတွင်နေထိုင်သော သို့မဟုတ် တခြားရွာမှလာရောက်သော ကျွမ်းကျင်သူများ)

(၁) စာသင်ကျောင်း			(၂) ကျန်းမာရေး			(၃) လက်မှုပညာရှင်		
	ရွာတွင်နေ ထိုင်သူ	အခြားရွာမှ လာသူ		ရွာတွင်နေ ထိုင်သူ	အခြား ရွာမှ လာသူ		ရွာတွင် နေထိုင်သူ	အခြားရွာ မှလာသူ
မူလတန်းပြဆရာ/မ	<input type="checkbox"/>	<input type="checkbox"/>	ဆရာဝန်	<input type="checkbox"/>	<input type="checkbox"/>	လက်သမား	<input type="checkbox"/>	<input type="checkbox"/>
အထက်တန်းပြဆရာ/မ	<input type="checkbox"/>	<input type="checkbox"/>	လက်ထောက် ကျန်းမာရေးမှူး	<input type="checkbox"/>	<input type="checkbox"/>	ပန်းရံ	<input type="checkbox"/>	<input type="checkbox"/>
အလယ်တန်းပြဆရာ/မ	<input type="checkbox"/>	<input type="checkbox"/>	အမျိုးသမီးကျန်းမာရေး ဆရာမ	<input type="checkbox"/>	<input type="checkbox"/>	လျှပ်စစ်ကျွမ်းကျင်၊ မီးသမား	<input type="checkbox"/>	<input type="checkbox"/>
မူကြိုဆရာ/မ	<input type="checkbox"/>	<input type="checkbox"/>	သားဖွားဆရာမ	<input type="checkbox"/>	<input type="checkbox"/>	ရေပိုက်သူ	<input type="checkbox"/>	<input type="checkbox"/>
အခြား	<input type="checkbox"/>	<input type="checkbox"/>	ပြည်သူ့ကျန်းမာရေးလုပ်သား	<input type="checkbox"/>	<input type="checkbox"/>	စက်ပြင်ဆရာ	<input type="checkbox"/>	<input type="checkbox"/>
မှတ်ချက်			မှတ်ချက်			မှတ်ချက်		

(ဃ) ကျေးရွာသို့ ရောက်ရှိနိုင်သည့် လမ်းအခြေအနေ / ကျေးရွာတစ်ရွာသည် ၎င်း၏ ကျေးရွာအုပ်စုနှင့် ဆက်သွယ်ထားသော လမ်းအခြေအနေ (အောက်ပါတို့ကိုပိုင်းပါ)

ကျောက်ကြမ်းလမ်း: ကတ္တရာလမ်း ကွန်ကရစ်လမ်း: မော်တော်ဆိုင်ကယ်လမ်း
 ကျောက်ခင်းလမ်း: မြေသားလမ်း လူသွားလမ်း: အခြား

(င) ကျေးရွာဖွံ့ဖြိုးမှုစီမံချက်

- (၁) လူထုဗဟိုပြုစီမံကိန်းမစတင်မီ ဤကျေးရွာတွင်ကျေးရွာဖွံ့ဖြိုးမှု စီမံချက်ရှိခဲ့ပါသလား? ပိုင်းပါ
ရှိပါသည်/မရှိပါ/မသိပါ
- (၂) ရှိခဲ့ပါလျှင် ဤစီမံချက်ကို မည်သည့် ခုနှစ်တွင်ပြင်ဆင်ခဲ့ပါသနည်း? နှစ်-----/မသိပါ
- (၃) ဤစီမံချက်ကို မြို့နယ်မှအတည်ပြုခဲ့ပါသလား? ပြုခဲ့ပါသည်/မပြုခဲ့ပါ /မသိပါ

(စ) ခရီးအကွာအဝေး

- (၁) ဤကျေးရွာ၏ဗဟိုမှ ၎င်းကျေးရွာအုပ်စု၏ဗဟိုအထိ ခရီးမိုင်မည်မျှကွာဝေးသနည်း? မိုင်-----/မသိပါ
- (၂) ဤကျေးရွာမှ ၎င်းကျေးရွာအုပ်စုဗဟိုအထိ သွားလာရာတွင်ကြာမြင့်သည့်အချိန်။

2.125

ခြောက်သွေ့ရာသီတွင်ကြာချိန် ၁၅ နှစ် ထော်လာဂျီ/မော်တော်ဆိုင်ကယ်/ခြေလျင်/လား/မော်တော်ဘုတ်/
 အခြား -----
 မိုးရာသီတွင်ကြာချိန် ၂၀ နှစ် ထော်လာဂျီ/မော်တော်ဆိုင်ကယ်/ခြေလျင်/လား/မော်တော်ဘုတ်/
 အခြား -----

(က) ပတ်ဝန်းကျင်ဆိုင်ရာ သဘာဝဘေးအန္တရာယ်
 ဤကျေးရွာတွင် ရေကြီးခြင်းကဲ့သို့ သဘာဝဘေးအန္တရာယ်ကျရောက်ဖူးခြင်း ရှိပါသလား။
 မရှိပါ ရှိပါသည် ရှိလျှင်ဖော်ပြပါ -----

(ခ) ကျေးရွာတွင် ဖွဲ့စည်းထားသော အဖွဲ့အစည်းများ
 လူထုပဟိုပြုစီမံကိန်းမတိုင်မီ ဤကျေးရွာတွင် ကျေးရွာဖွံ့ဖြိုးရေးအတွက် အစိုးရ (သို့) ရွာသားများကိုယ်တိုင်(သို့) စီမံကိန်းတစ်ခုခုမှ
 ဖွဲ့စည်းထားသည့် အဖွဲ့အစည်းများရှိပါသလား။

(၁) -----
 (၂) -----

(ဂ) အထွေထွေအုပ်ချုပ်ရေး ဦးစီးဌာန (GAD) မှ မှတ်တမ်းတင်ထားခြင်း
 ဤကျေးရွာသည် အထွေထွေအုပ်ချုပ်ရေး ဦးစီးဌာန (GAD) မှ မှတ်တမ်းတင်ထားမှု ရှိပါသလား။
 မရှိပါ ရှိပါသည်

ကျေးရွာခေါင်းဆောင်

အမည် ဦးဖူးစာစာ

လက်မှတ် ဖိုးစာစာ နေ့စွဲ 26.1.2017

လူထုစည်းရုံးရေးမှူး

အမည် စောသန်းစိန်မောင်

လက်မှတ် Man နေ့စွဲ 26.1.2017

ပုံစံ - ၁ - ၁ ကျေးရွာအခြေခံအချက်အလက်များ (Form PC 1)

လမ်းညွှန်ချက်၊ ကျေးရွာတစ်ရွာသို့ ပထမဆုံးမိတ်ဆက်ရေး သွားရောက်သောအခါ လူထုစည်းရုံးရေးမှူးသည် ကျေးရွာ ခေါင်းဆောင်များအား ကျေးရွာအချက်အလက်များကို ပေတ္တာရုပ်ခွဲ၍ တောင်းခံရသည်။ ဤအချက်အလက်များကို စီမံကိန်း မိတ်ဆက်အစည်းဝေးမတိုင်မီတောင်းခံရမည်။ စီမံကိန်းမိတ်ဆက်အစည်းဝေးတွင် လူထုစည်းရုံးရေးမှူးသည် ဤအချက်အလက် များအား စစ်ဆေးပြီး မှန်ကန်အောင်ပြုလုပ်ရမည်။ ပြီးနောက်တွင် လူထုစည်းရုံးရေးမှူးမှ သတင်းအချက်အလက်ထဲသို့ Tablets မှ တဆင့် ဖြည့်သွင်းရမည်။

ကျေးရွာခေါင်းဆောင် အမည် ဦးဖားစာစာ	ကျေးရွာခေါင်းဆောင်၏ ဖုန်းနံပါတ်	လူထုစည်းရုံးရေးမှူး၏ အမည် ဒေါ်မာခင်ထွန်း
ပြည်နယ်/တိုင်းဒေသကြီး ကရင်ပြည်နယ်	မြို့နယ် ကအာခင်းဆင်ကြီး	ကျေးရွာအုပ်စု ကျီးခလယ်
		ကျေးရွာ - ကျီးလေး

က၊ လူဦးရေ

လူမျိုးစု	အိမ်ထောင်စုအရေအတွက်	ကိုးကွယ်သည့်ဘာသာ	အိမ်ထောင်စုအရေအတွက်
လူမျိုးစု (၁) ကရင်	27	ဘာသာ (၁) ဗုဒ္ဓ	20
လူမျိုးစု (၂) -----		ဘာသာ (၂) ခရစ်ယာန်	7
လူမျိုးစု (၃) -----		ဘာသာ (၃) -----	
လူမျိုးစုရော -----		ဘာသာရော -----	
အခြား			
	အရေအတွက်		
မသန်စွမ်းသူများ			
သက်ကြီးရွယ်အိုများ (၆၅ နှစ် နှင့် အထက်)	3		
စစ်ဘေးရှောင်			

	အမျိုးသား (အရေအတွက်)	အမျိုးသမီး (အရေအတွက်)
လူဦးရေ 130	60	70
လူမျိုးစု (၁) ကရင်	60	70
လူမျိုးစု (၂) -----		
လူမျိုးစု (၃) -----		
အခြား		
အိမ်ထောင်ဦးစီး	23	4

(ခ) အခြေခံအဆောက်အအုံ အသုံးအဆောင်များ

စာသင်ကျောင်း	အမှတ် ခြံစိမ်း	ကျန်းမာရေး	အမှတ် ခြံစိမ်း	ဘာသာရေး အဆောက် အအုံများ	အမှတ် ခြံစိမ်း
အလက်ကန်းကျောင်း	<input type="checkbox"/>	ဆေးရုံ	<input type="checkbox"/>	စေတီ	<input type="checkbox"/>
အလယ်တန်းကျောင်း	<input type="checkbox"/>	ကျန်းမာရေးဌာန	<input type="checkbox"/>	ဘုန်းကြီးကျောင်း	<input type="checkbox"/>
မူလတန်းကျောင်း	<input checked="" type="checkbox"/>	ကျန်းမာရေးဌာနခွဲ	<input type="checkbox"/>	ဟိန္ဒူဘုရားကျောင်း	<input type="checkbox"/>
မူကြိုကျောင်း	<input type="checkbox"/>	ဆေးပေးခန်း	<input type="checkbox"/>	ခရစ်ယာန်ကျောင်း	<input type="checkbox"/>
အခြား	<input type="checkbox"/>	အခြား	<input type="checkbox"/>	ဗလီ	<input type="checkbox"/>
				အခြား	<input type="checkbox"/>
မှတ်ချက်		မှတ်ချက်		မှတ်ချက် - ကွီးစလယ် ကုန်းကြီးကျောင်းသို့ အားနည်းစွာ ကွယ်လွန်ပါ	

(ဂ) ကျွမ်းကျင်သူများမှတ်တမ်း (ကျေးရွာတွင်နေထိုင်သော သို့မဟုတ် တခြားရွာမှလာရောက်သော ကျွမ်းကျင်သူများ)

(၁) စာသင်ကျောင်း			(၂) ကျန်းမာရေး			(၃) လက်မှုပညာရှင်		
	ရွာတွင်နေ ထိုင်သူ	အခြားရွာမှ လာသူ		ရွာတွင်နေ ထိုင်သူ	အခြား ရွာမှ လာသူ		ရွာတွင် နေထိုင်သူ	အခြားရွာ မှလာသူ
မူလတန်းပြဆရာ/မ	<input checked="" type="checkbox"/>	<input type="checkbox"/>	ဆရာဝန်	<input type="checkbox"/>	<input type="checkbox"/>	လက်သမား	<input type="checkbox"/>	<input type="checkbox"/>
အထက်တန်းပြဆရာ/မ	<input type="checkbox"/>	<input type="checkbox"/>	လက်ထောက် ကျန်းမာရေးမှူး	<input type="checkbox"/>	<input type="checkbox"/>	ပန်းရံ	<input type="checkbox"/>	<input type="checkbox"/>
အလယ်တန်းပြဆရာ/မ	<input type="checkbox"/>	<input type="checkbox"/>	အမျိုးသမီးကျန်းမာရေး ဆရာမ	<input type="checkbox"/>	<input type="checkbox"/>	လျှပ်စစ်ကျွမ်းကျင်၊ မီးသမား	<input type="checkbox"/>	<input type="checkbox"/>
မူကြိုဆရာ/မ	<input type="checkbox"/>	<input type="checkbox"/>	သားဖွားဆရာမ	<input checked="" type="checkbox"/>	<input type="checkbox"/>	ရေပိုက်သူ	<input checked="" type="checkbox"/>	<input type="checkbox"/>
အခြား	<input type="checkbox"/>	<input type="checkbox"/>	ပြည်သူ့ကျန်းမာရေးလုပ်သား	<input checked="" type="checkbox"/>	<input type="checkbox"/>	စက်ပြင်ဆရာ	<input type="checkbox"/>	<input type="checkbox"/>
မှတ်ချက် - အချိုး ၇၀၄၆ စာမေးမဟုတ်ပါ				မှတ်ချက် - အချိုး ၇၀၄၆ စာမေးမဟုတ်ပါ				မှတ်ချက် - အနုပညာလုပ်ငန်းကော်မရှင်

(ဃ) ကျေးရွာသို့ ရောက်ရှိနိုင်သည့် လမ်းအခြေအနေ / ကျေးရွာတစ်ရွာသည် ၎င်း၏ ကျေးရွာအုပ်စုနှင့် ဆက်သွယ်ထားသော လမ်းအခြေအနေ (အောက်ပါတို့ကို ဝိုင်းပါ)

ကျောက်ကြမ်းလမ်း: ကတ္တရာလမ်း ကွန်ကရစ်လမ်း: မော်တော်ဆိုင်ကယ်လမ်း
 ကျောက်ခင်းလမ်း: မြေသားလမ်း လူသွားလမ်း: အခြား

(င) ကျေးရွာဖွံ့ဖြိုးမှုစီမံချက်

- (၁) လူထုပတ်ဝန်းကျင်ထိခိုက်မှုမရှိစေရန် ဤကျေးရွာတွင် ကျေးရွာဖွံ့ဖြိုးမှု စီမံချက်ရှိခဲ့ပါသလား? ဝိုင်းပါ
 ရှိပါသည်/မရှိပါ/မသိပါ
- (၂) ရှိခဲ့ပါလျှင် ဤစီမံချက်ကို မည်သည့် ခုနှစ်တွင် ပြင်ဆင်ခဲ့ပါသနည်း? နှစ်-----/မသိပါ
- (၃) ဤစီမံချက်ကို မြို့နယ်မှ အတည်ပြုခဲ့ပါသလား? ပြုခဲ့ပါသည်/မပြုခဲ့ပါ/မသိပါ

(စ) ခရီးအကွာအဝေး

- (၁) ဤကျေးရွာ၏ ဗဟိုမှ ၎င်းကျေးရွာအုပ်စု၏ ဗဟိုအထိ ခရီးပိုင်မည်မျှ ကွာဝေးသနည်း? မိုင် 2 / မသိပါ
- (၂) ဤကျေးရွာမှ ၎င်းကျေးရွာအုပ်စု၏ ဗဟိုအထိ သွားလာရာတွင် ကြာမြင့်သည့် အချိန်။

ကြောက်သွေ့ရာသီတွင်ကြာချိန် 10 မိနစ် ထော်လာဂျီ မော်တော်ဆိုင်ကယ်/ခြေလျင်/လား/မော်တော်ဘုတ်/
 အခြား -----
 မိုးရာသီတွင်ကြာချိန် 15 မိနစ် ထော်လာဂျီ မော်တော်ဆိုင်ကယ်/ခြေလျင်/လား/မော်တော်ဘုတ်/
 အခြား -----

(ဆ) ပတ်ဝန်းကျင်ဆိုင်ရာ သဘာဝဘေးအန္တရာယ်
 ဤကျေးရွာတွင် ရေကြီးခြင်းကဲ့သို့ သဘာဝဘေးအန္တရာယ်ကျရောက်ဖူးခြင်း ရှိပါသလား။
 မရှိပါ ရှိပါသည် ရှိလျှင်ဖော်ပြပါ -----

(ဇ) ကျေးရွာတွင် ဖွဲ့စည်းထားသော အဖွဲ့အစည်းများ
 လူထုဗဟိုပြုစီမံကိန်းမတိုင်မီ ဤကျေးရွာတွင် ကျေးရွာဖွံ့ဖြိုးရေးအတွက် အစိုးရ (သို့) ရွာသားများကိုယ်တိုင်(သို့) စီမံကိန်းတစ်ခုခုမှ
 ဖွဲ့စည်းထားသည့် အဖွဲ့အစည်းများရှိပါသလား။

(ဝ) -----
 (၂) -----

(ဈ) အထွေထွေအုပ်ချုပ်ရေး ဦးစီးဌာန (GAD) မှ မှတ်တမ်းတင်ထားခြင်း
 ဤကျေးရွာသည် အထွေထွေအုပ်ချုပ်ရေး ဦးစီးဌာန (GAD) မှ မှတ်တမ်းတင်ထားမှု ရှိပါသလား။
 မရှိပါ ရှိပါသည်

ကျေးရွာခေါင်းဆောင် အမည် - ဦးဖားစာဘ

လက်မှတ် ဖိုးစာဘ နေ့စွဲ 26.1.2017

လူထုစည်းရုံးရေးမှူး အမည် - စောသန်းထွန်းအောင်

လက်မှတ် Thun နေ့စွဲ 26.1.2017

ပုံစံ- ၈-၃ ကျေးရွာဖွံ့ဖြိုးရေး ဦးစားပေးအစီအစဉ် (Form PC 3)

လမ်းညွှန်ချက်	အဆင့်(၃)ကျေးရွာမှော်မှန်းချက်အစည်းအဝေးပြီးဆုံးသောအခါ	ကျေးရွာစီမံကိန်း
အထောက်အကူပြုကော်မတီသည် လူထုစည်းရုံးရေးမှူးအကူအညီဖြင့် ဤပုံစံကိုပြည့်စုံအောင် ဖြည့်သွင်းရမည်။		
လူထုစည်းရုံးရေးမှူး/ဝန်ထမ်း အမည်	- <i>ခေမာ ချိုမတ်ဗွား</i>	
နေ့စွဲ - <i>26.1.2017</i>	စက်ဝန်းအား အမှတ်ခြစ်ပါ (V) <input checked="" type="checkbox"/> စက်ဝန်း(၁) <input type="checkbox"/> စက်ဝန်း(၂) <input type="checkbox"/> စက်ဝန်း(၃) <input type="checkbox"/> စက်ဝန်း(၄)	
ပြည်နယ်/တိုင်း	မြို့နယ်	ကျေးရွာအုပ်စု
<i>ကရင်ပြည်နယ်</i>		<i>ကျွန်းလှိုင်</i>
		ကျေးရွာ - <i>ကျွန်းလှိုင် + မယ်စုဒါဝ</i>

က။ အခက်အခဲအတားအဆီးများအားဆွေးနွေးခြင်း - ယခုလက်ရှိအခြေအနေတွင်ဤကျေးရွာဖွံ့ဖြိုးတိုးတက်ရေးအတွက် အဓိကအခက်အခဲအတားအဆီးများသည် မည်သည်များဖြစ်ပါသနည်း။ (အမျိုးသား/သမီး အနည်းဆုံးအခက်အခဲ ၅ ခုစီဖော်ပြပါ)

အမျိုးသား အဖွဲ့မှတင်ပြသောအခက်အခဲအတားအဆီးများ	အမျိုးသမီး အဖွဲ့မှတင်ပြသောအခက်အခဲအတားအဆီးများ
၁ ပုခင်းချိုရွာသူ/သား များသွားလာရန် လွယ်ခဲစေဖို့ မရှိသည့်အခက်အခဲ	၁ ပုခင်းချိုရွာ၊ လာရန် လွယ်ခဲစေဖို့ မရှိသည့် အခက်အခဲ
၂ ရွာတွင်း သွားလာရန် လမ်းနှင့်တံတား မကောင်းသည့်အခက်အခဲ	၂ ကိုယ်ထူကိုယ်ဆကျောင်း ဖြစ်သည့်အတွက် ကျောင်းအဆောက်အအုံ မလုံလောက်သည့်အခက်အခဲ
၃ ကျွန်းမာရေဆောင်ရွက်မှုအတွက် ဆေးပေးခန်း မရှိသည့်အခက်အခဲ	၃ ရွာတွင်း သွားလာရန် လမ်းနှင့်တံတား မကောင်းသည့်အခက်အခဲ။
၄ ကျောင်းသားဦးရေများဖြီးကျောင်းအဆောက်အအုံ မလုံလောက်သည့်အခက်အခဲ	၄ ကျွန်းမာရေဆောင်ရွက်မှုအတွက် ဆေးပေးခန်း မရှိသည့်အခက်အခဲ။
၅ ရာသီဥတု ကြောင့် သားအစည်းပေးခန်း မရှိသည့်အခက်အခဲ	၅ အစည်းအဝေးခန်းမ မရှိသည့်အခက်အခဲ

ခ။ မှော်မှန်းခြင်း- နောင်လာမည့် (၅)နှစ် အတွင်း ကျေးရွာဖွံ့ဖြိုးရေး မှော်မှန်းလျာထားချက်များအား တင်ပြပါ။

အမျိုးသားအဖွဲ့မှတင်ပြသောမှော်မှန်းချက်များ	အမျိုးသမီးအဖွဲ့မှတင်ပြသောမှော်မှန်းချက်များ
၁ မီးလင်းရေ(၆၇၅အား လျှပ်စစ်)	၁ မီးလင်းရေ(၆၇၅အား လျှပ်စစ်)
၂ လမ်းတံတားကောင်းမွန်ရေး(ရွာတွင်း)	၂ ကျောင်းအဆောက်အအုံ၊ လုံလောက်ရေး
၃ ဆေးပေးခန်း ၇၅၅ရေ	၃ ရွာတွင်းလမ်းနှင့်တံတားကောင်းမွန်ရေး
၄ လုံလောက်သောကျောင်းအဆောက်အအုံ	၄ ဆေးပေးခန်း ၇၅၅ရေ
၅ အစည်းအဝေးခန်းမ ၇၅၅ရေ	၅ အစည်းအဝေးခန်းမ ၇၅၅ရေ



လူထုပဟိုပြု စီမံကိန်း၊ စီမံကိန်းလက်စွဲ အပိုင်း - (၃) -

၀။ လူထုစီမံကိန်း၏ လာမည့် (၃) နှစ်အတွက်အကျုံးဝင်သော ဦးစားပေး ဖွံ့ဖြိုးတိုးတက်မှု လုပ်ငန်း အစီအစဉ်များအားဖော်ပြပါ။

အဆင့်	ကျေးရွာအတွက် ဦးစားပေး ဖွံ့ဖြိုးတိုးတက်မှု လုပ်ငန်းစဉ်များ	အဆိုပြုသူ(အမျိုးသားများ/ အမျိုးသမီးများ/အမျိုးသား+ အမျိုးသမီး)	ခန့်မှန်းကုန်ကျ စရိတ်	အကျိုးခံစားခွင့်ရှိသူ ခန့်မှန်းခြေအရေ အတွက်
၁	ရေအားလျှပ်စစ် ၇ ဂျီရေ	အမျိုးသား+အမျိုးသမီး	300000000	315
၂	ကျောင်းကောင်းကောင်း ၅ ဂျီရေ	" "	၇၀၀၀၀၀၀၀	315
၃	ဆေးပေးခန်း ၇ ဂျီရေ	" "	100000000	315
၄	ရွာတွင်းလမ်းဒြပ်စာစား ကောင်း ၅ မှ ၂၅	" "	150000000	315
၅	စည်းစိမ်ခင်းမ ၅ ဂျီရေ	" "	120000000	315

၁။ လူထုစီမံကိန်း၏ လာမည့် (၃) နှစ်အတွက်အကျုံးဝင်သော ဦးစားပေး ဖွံ့ဖြိုးတိုးတက်မှု လုပ်ငန်း အစီအစဉ်များအားဖော်ပြပါ။

အဆင့်	ကျေးရွာအတွက်ဦးစားပေးဖွံ့ဖြိုး တိုးတက်မှုလုပ်ငန်းစဉ်များ	အဆိုပြုသူ(အမျိုးသားများ/ အမျိုးသမီးများ/အမျိုးသား+ အမျိုးသမီး)	အခန်းကဏ္ဍ
၁	ဝါးမွေးဖြူရေးဖန်	မ/သ	ဧည့်သည်များ ဝတ်စားရေး
၂			
၃			
၄			
၅			

ဥက္ကဋ္ဌ၊ ကျေးရွာစီမံကိန်းအထောက်အကူပြုကော်မတီမှအတည်ပြုသည်။

အမည် ဦးမင်းလွင်-ခိုင် လက်မှတ် Sein နေ့စွဲ 26.1.2017

<p>၁။ ဘဏ္ဍာရေးကုန်ကျမှု လျာထားအစီအစဉ် ရွှေခြင်း</p>						
<p>၂။ ပြင်/ထိန်းအစီအစဉ် ရေးဆွဲခြင်း</p>						
<p>၃။ စီမံကိန်းလုပ်ငန်းခွဲ တိုးတက်မှု စောင့်ကြည့် စဉ်အစည်းအဝေး</p>	မလို	မလို	မလို	မလို	မလို	မလို
<p>၄။ အစည်းအဝေး ပထမအကြိမ်</p>						
<p>၅။ အစည်းအဝေး ဒုတိယအကြိမ်</p>						
<p>၆။ အစည်းအဝေး တတိယအကြိမ်</p>						
<p>စီမံကိန်းလုပ်ငန်းခွဲ အပြီးသတ်စစ်ဆေးခြင်း စည်းအဝေး</p>						
<p>လူထုစစ်ဆေးပွဲအစည်းအဝေး</p>						



လူထုဗဟိုပြု စီမံကိန်း၊ စီမံကိန်းလက်ခွဲ အပိုင်း - (၃) -

ပုံစံ - ၈-၂ - စီမံကိန်းစက်ဝန်းအချိန်ဇယား (PC 2)

သက်ဆိုင်ရာလူထုစည်းရုံးရေးမှူး/လက်ထောက်နည်းပညာရှင်များမှ စီမံကိန်းစက်ဝန်းအဆင့်တစ်ခုစီပြီးစီးတိုင်းကျေးရွာနှင့်

အချိန်ဇယားအမှတ်(၁) စက်ဝန်း(၁) စတင်ပန်း(၂) စက်ဝန်း(၃)

စက်ဝန်းအားအမှတ်(၁) စက်ဝန်း(၂) စက်ဝန်း(၃)

စက်ဝန်း(၄)

ကျေးရွာအုပ်စု မြို့နယ် ဇယားအမှတ် မြို့နယ် အမှတ် မြို့နယ် အမှတ်

၂၆ - ၂၆.၁.၂၀၁၇ ၂၆.၁.၂၀၁၇ ၂၆.၁.၂၀၁၇ ၂၆.၁.၂၀၁၇

စတင်သည့် ဇန.	ပြီးဆုံးသည့်ဇန.	အစည်းအဝေးတွင်တက်ရောက်သူအရေအတွက်			လူမျိုးစုတက်ရောက်သူ အရေအတွက်နှင့် လူမျိုးစုအမည်
		အမျိုးသားအရေအတွက်	အမျိုးသမီးအရေအတွက်	အိမ်ထောင်စုအရေအတွက်	
26.1.2017	26.1.2017	16	34	50	၂၇၆
26.1.2017	26.1.2017	16	34	50	၂၇၆
2.2.2017	2.2.2017	27	12	39	၂၇၆
					မလို
					မလို
					မလို
					မလို

စီမံကိန်းစက်ဝန်းအဆင့်များ

ကျေးရွာစီမံကိန်း မိတ်ဆက်အစည်းအဝေး

ကျေးရွာစုစု ပြီးရေး စီမံချက်ရေးဆွဲခြင်း

ကျေးရွာအုပ်စု စီမံချက်ရေးဆွဲခြင်း

စီမံကိန်းလုပ်ငန်းခွဲစီမံချက်ရေးဆွဲခြင်း



လူထုဗဟိုပြု စီမံကိန်း၊ စီမံကိန်းလက်ခွဲ အပိုင်း - (၃) -

<p>စီမံကိန်းလုပ်ငန်း အကောင်အထည်ဖော် အစဉ် ရေးဆွဲခြင်း</p>								
<p>ယဉ်ယူရေးအစီအစဉ် ရေးဆွဲခြင်း</p>								
<p>လူ့စွမ်းရည်တိုးတက်ရေးအစီအစဉ် ရေးဆွဲခြင်း</p>								
<p>စီမံကိန်းလုပ်ငန်းခွဲ တိုးတက်မှု စောင့်ကြည့် အစဉ် ရေးဆွဲခြင်း</p>								
<p>စီမံကိန်းလုပ်ငန်းခွဲ အပြီးသတ်စစ်ဆေးခြင်း အစဉ် ရေးဆွဲခြင်း</p>								
<p>လူထုစစ်ဆေးပွဲအစည်းအဝေး</p>								

နောက်ဆက်တွဲ(၄) ခြားနားသောအပိုင်းများအတွက် ဦးစားပေးဖွံ့ဖြိုးရေးလုပ်ငန်းစဉ်

အနှစ်ချုပ်

မူရင်းသည်အား VPSC တွင်ထားရှိရပါမည်။အခြားဌာနများနှင့် ညှိနှိုင်းရန်အတွက် မိတ္တူအား TPIC သို့ပို့ရပါမည်။MIS data အနေဖြင့် သွင်းရန် မလိုအပ်ပါ။

	အဆင့်	လုပ်ငန်း	မည်သူဦးစားပေးလဲ	ကျေးဇူးရှာမှတာဝန်ခံသူ (သို့) အုပ်စု	ပြင်ပမှမည်သူ ထောက်ပံ့ မလဲ
အခြေခံအဆောက်အအုံ	၀	အားလျှော့ရေး	<input checked="" type="checkbox"/> မ <input checked="" type="checkbox"/> ကျား		
	၂	အားလျှော့ရေး မဆောင်	<input checked="" type="checkbox"/> မ <input checked="" type="checkbox"/> ကျား		
	၃		<input type="checkbox"/> မ <input type="checkbox"/> ကျား		
	၄		<input type="checkbox"/> မ <input type="checkbox"/> ကျား		
	၅		<input type="checkbox"/> မ <input type="checkbox"/> ကျား		
အသကာပွေးဝေးကျေးဇူး/စိတ်ပျိုးရေး	၀	ငါ့စွမ်းအားဖြူရေး	<input checked="" type="checkbox"/> မ <input type="checkbox"/> ကျား		
	၂		<input type="checkbox"/> မ <input type="checkbox"/> ကျား		
	၃		<input type="checkbox"/> မ <input type="checkbox"/> ကျား		
	၄		<input type="checkbox"/> မ <input type="checkbox"/> ကျား		
	၅		<input type="checkbox"/> မ <input type="checkbox"/> ကျား		
ကျန်းမာရေးနှင့် အာဟာရ	၀		<input type="checkbox"/> မ <input type="checkbox"/> ကျား		
	၂		<input type="checkbox"/> မ <input type="checkbox"/> ကျား		
	၃		<input type="checkbox"/> မ <input type="checkbox"/> ကျား		
	၄		<input type="checkbox"/> မ <input type="checkbox"/> ကျား		
	၅		<input type="checkbox"/> မ <input type="checkbox"/> ကျား		
ပညာရေး	၀	စားပေးရေး	<input checked="" type="checkbox"/> မ <input checked="" type="checkbox"/> ကျား		
	၂		<input type="checkbox"/> မ <input type="checkbox"/> ကျား		
	၃		<input type="checkbox"/> မ <input type="checkbox"/> ကျား		

	၄		<input type="checkbox"/> မ		
	၅		<input type="checkbox"/> ကျား		
အခြား	၁	ကျား: နှစ်ဖက်	<input type="checkbox"/> မ	၁၀/၁၀	၁၀/၁၀
	၂	ကျား: နှစ်ဖက် ကျား: နှစ်ဖက်	<input checked="" type="checkbox"/> မ		၈
	၃		<input type="checkbox"/> မ		
	၄		<input type="checkbox"/> ကျား		
	၅		<input type="checkbox"/> မ		