

ပြည်ထောင်စုသမ္မတ မြန်မာနိုင်ငံတော် အစိုးရ  
စိုက်ပျိုးရေး၊ မွေးမြူရေး နှင့် ဆည်မြောင်းဝန်ကြီးဌာန  
ကျေးလက်ဒေသဖွံ့ဖြိုးတိုးတက်ရေးဦးစီးဌာန  
ကရင်ပြည်နယ်၊ ကြာအင်းဆိပ်ကြီးမြို့နယ်

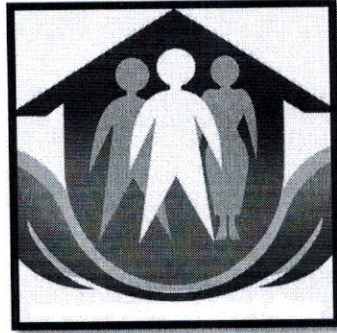

လူထုဗဟိုပြုစီမံကိန်း  
ဒုတိယနှစ်စက်ဝန်း

National Community Driven Development Project  
(NCDDP)

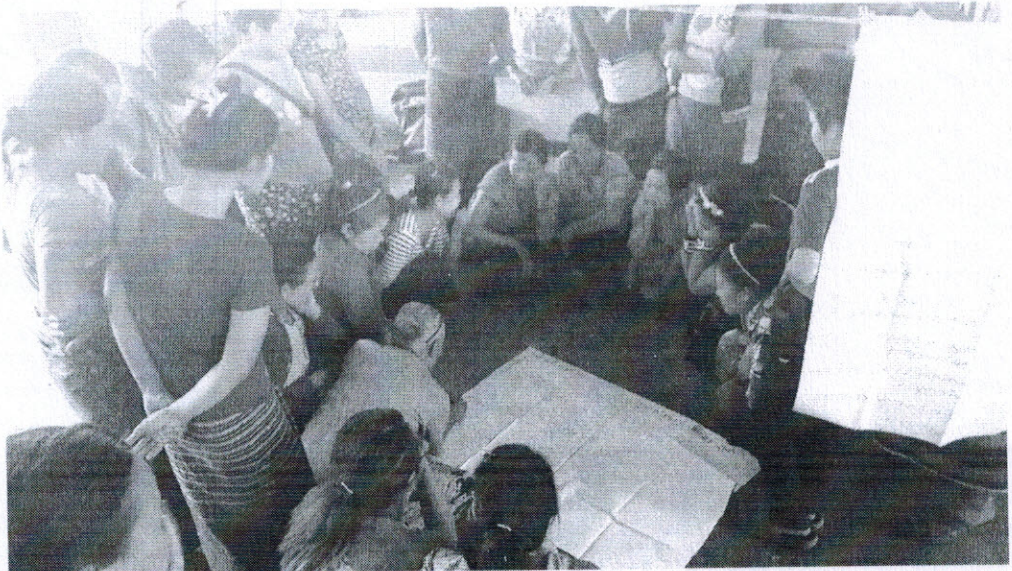

ကျေးရွာဖွံ့ဖြိုးရေးအစီအစဉ်

Village Development Plan (VDP)

လွှတ်ရှမ်းကျေးရွာအုပ်စု၊ လွှတ်ရှမ်းကျေးရွာ (၂၀၁၇ခုနှစ်) ကြာအင်းဆိပ်ကြီးမြို့နယ်။

ကွေးရွာမြို့

မာတိကာ

၁။ မြို့နယ်မြေပုံ

၂။ ကျေးရွာမြေပုံ(တည်နေရာ)

၃။ အုပ်စုတွင်ပါဝင်သောကျေးရွာများစာရင်း

၄။ ကျေးရွာအခြေခံအချက်အလက်များ(ကျေးရွာသမိုင်းကြောင်း)

၅။ လူထုပူးပေါင်းပါဝင်သော လူမှုဆန်းစစ်ခြင်းနှင့် အကဲဖြတ်ခြင်းလုပ်ငန်းစဉ်(PSA/PRA)အကျဉ်းချုပ်ဖော်ပြချက်များ

၆။ ကျေးရွာဖွံ့ဖြိုးရေးအစီအစဉ်အတွက်အသုံးပြုခဲ့သော PRA tools များနှင့်တစ်ခုချင်းစီအတွက်သုံးသပ်ချက်များ

၇။ ကော်မတီဝင်များရွေးချယ်ခြင်းနှင့်ကျေးရွာဖွံ့ဖြိုးရေးအစီအစဉ်ဆောင်ရွက်မှုမှတ်တမ်းဓါတ်ပုံများ

၈။ ကျေးရွာအချက်အလက်(ပုံစံ-၁)

၉။ စီမံကိန်းစက်ဝန်းအချိန်ဇယား(ပုံစံ-၂)

၁၀။ ကျေးရွာဖွံ့ဖြိုးရေးဦးစားပေးအစီအစဉ်(ပုံစံ-၃)

၁၁။ ကျေးရွာအုပ်စုစီမံကိန်းလုပ်ငန်းခွဲရွေးချယ်ခြင်း(ပုံစံ-၄)

၁၂။ အစည်းအဝေးမှတ်တမ်းများ

၁၃။ ကဏ္ဍအလိုက်ဦးစားပေးဖွံ့ဖြိုးရေးလုပ်ငန်းစဉ်များ



പുഴതടങ്ങളിലെ ഗ്രാമപഞ്ചായത്ത്

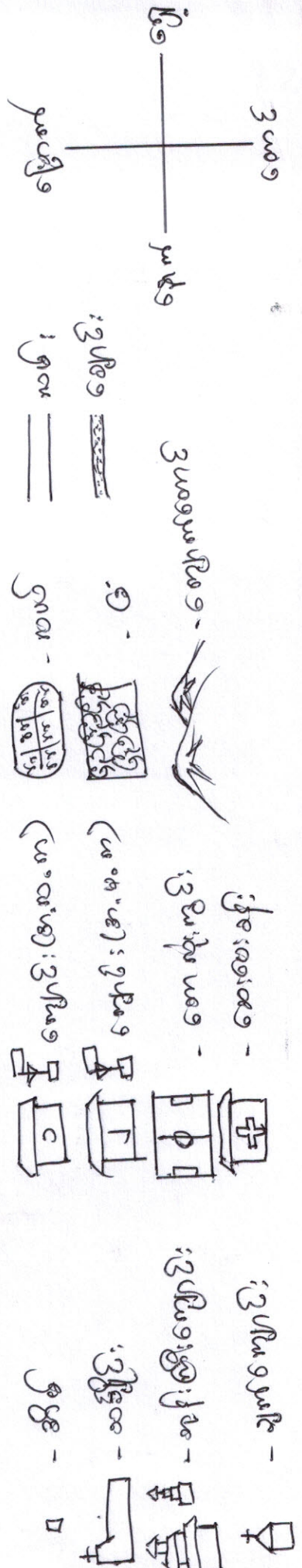
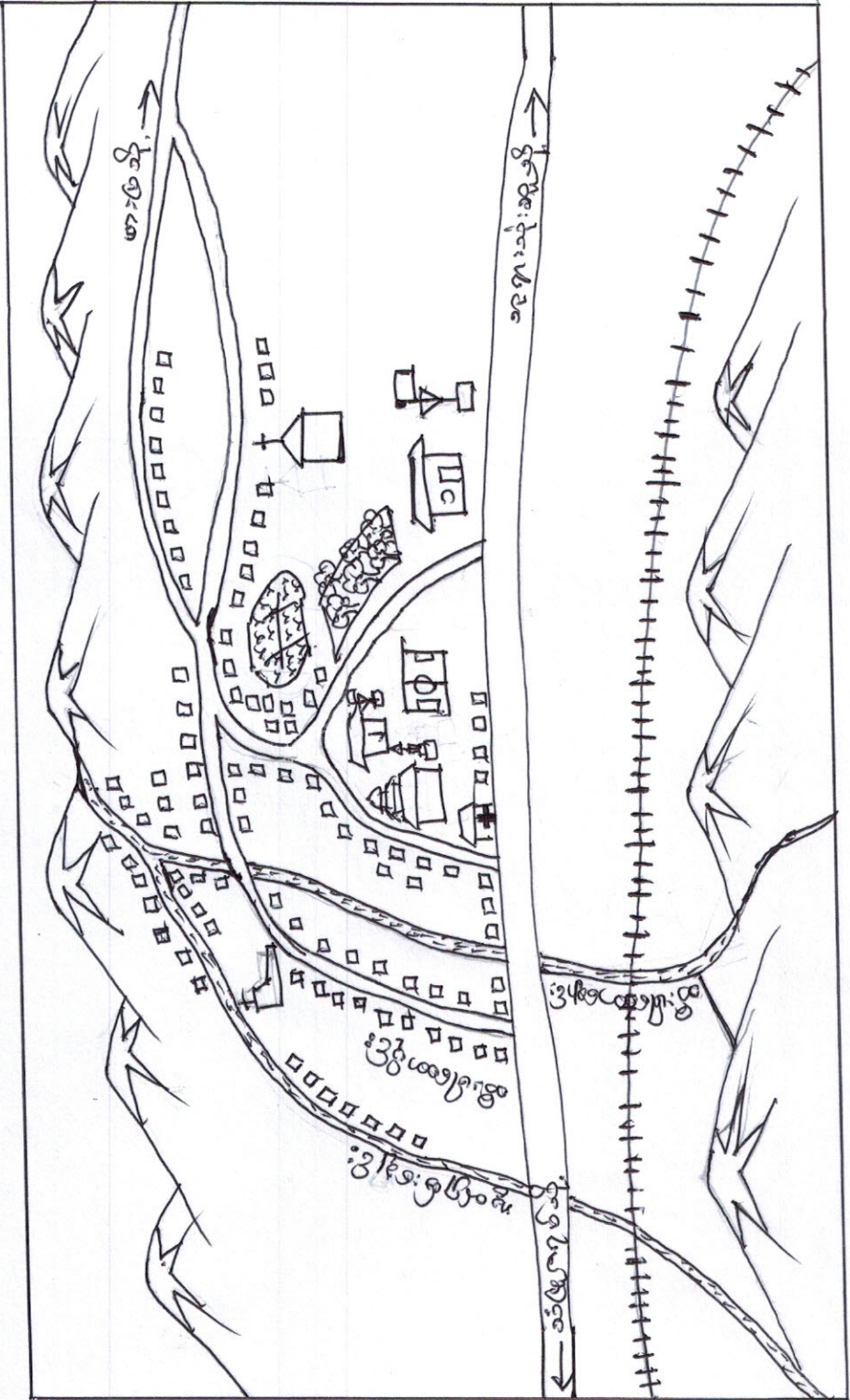

(၃) အုပ်စုတွင်ပါဝင်သောကျေးရွာများစာရင်း

၁၁) လွင်ရှမ်း ကျေးရွာ

၁၂) လက်ဖေါ ကျေးရွာ

၁၃) ထီးထိုက် ကျေးရွာ

၁၄) ထီးလယ်ဆော ကျေးရွာ

၁၅) လေးကတောစီး ကျေးရွာ

(၄) ကျေးရွာအခြေခံအချက်အလက်များ (ကျေးရွာသမိုင်းအကျဉ်း)

လွင်ရှမ်းကျေးရွာသည် ဤကောင်ဆိပ်ထီးနို့နယ်မှ (၄၄) မိုင်ခန့်၊ အရှေ့တွင် တည်ရှိပြီး နန်းဆုံးမြို့နယ်အထက်ပိုင်းတွင် (၂၁) မိုင်ခန့်၊ အရှေ့တွင် တည်ရှိပါသည်။ ထို့ကြောင့် သံလွင်တစ်ဖျားတွင် အများဆုံးလူသားများ ဝေပင်အပြုအမူပါသည်။

လွင်ရှမ်းကျေးရွာတွင် လူဦးရေ (၁၄၀၀) ကျော်နေထိုင်ကြပြီး အိမ်ခြေ (၂၅၄) အိမ်ခန့် ရှိပါသည်။ ယင်းကျေးရွာတွင် ရေဆိုင်ခံများသည် ကျေးလက်များအား နှစ်စဉ် (၁၀၀) ကျော် ရှိကြောင်း သိရသည်။ ယင်းကျေးရွာတွင် ရေဆိုင်ခံများသည် အစားအသောက်များကို ရောင်းချရာတွင် ၁ ပေါင်းနှင့် ၃ ပေါင်းကို စွဲကြေးဖြင့် အချို့မှာ ဆိုင်နှင့်ဆိုင်ဆွဲဆွဲ ရောင်းချကြပါသည်။

(၃) လူထုများပေါင်းပါဝင်သောလူမှုဆန်းစစ်ခြင်းနှင့် အကဲဖြတ်ခြင်းလုပ်ငန်းစဉ်

(PSA/PRA) အကျဉ်းချုပ်ဖော်ပြချက်

စဉ်	အကြောင်းအရာ	ခုနှစ်	ဦးစားပေးရန်အတွက်	အကဲဖြတ်မှု			အဓိကအရေးကြီးချက်များ
				ကျား	မ	ပေါင်း	
၁	ကျေးရွာလူမှုရေးနှင့် သယံဇာတ ဖြေရှင်းမှု	၈.၂.၂၀၁၇	ဖွဲ့စည်းပုံအရ အလယ်အလတ် အုပ်စု မဖြစ်မည်အောင် အုပ်စု	၃၈	၁၀၁	၁၃၉	အိမ်များ၊ အခြေခံအဆောက်အအုံများ၊ လမ်းပန်းဆက်သွယ်ရေး ဖွဲ့စည်းမှုများ၊ ဖွဲ့စည်းမှုများနှင့် တောထောင်များ
၂	လူမှုစီးပွားအဆင့် သတ်မှတ်ခြင်း	၈.၂.၂၀၁၇	ပြင်ဆင်ရေးအုပ်စု အလယ်အလတ် အုပ်စု မဖြစ်မည်အောင် အုပ်စု	၃၈	၁၀၁	၁၃၉	ကျေးရွာလူမှုစီးပွားအုပ်စုများ ခွဲခြားသတ်မှတ်ခြင်း၊ အတွက်အခြေခံစံနှုန်းများ သတ်မှတ်ခြင်းနှင့် အများသော ရေသတ်မှတ်ခြင်း
၃	ကျွမ်းကျင်မှုနှင့် ဖွဲ့စည်းမှု	၈.၂.၂၀၁၇	ဖွဲ့စည်းပုံအရ အလယ်အလတ် အုပ်စု မဖြစ်မည်အောင် အုပ်စု	၃၈	၁၀၁	၁၃၉	ကျွမ်းကျင်မှု၊ စွမ်းရည်နှင့် အခြေခံအဆောက်အအုံများ၊ အလုပ်အကိုင်၊ သဘာဝစားဖွေးမြေရေးလုပ်ငန်းများနှင့် မွေးကင်းမှုများ
၄	ဝင်ရောက်မှုနှင့် ကွန်ပျူတာ	၈.၂.၂၀၁၇	ဖွဲ့စည်းပုံအရ အလယ်အလတ် အုပ်စု မဖြစ်မည်အောင် အုပ်စု	၃၈	၁၀၁	၁၃၉	အမျိုးသားနှင့် အမျိုးသမီးများ၊ စားနပ်ရိက္ခာအခွင့်အရေး၊ ရရှိမှုနှင့် စေ့စပ်မှုရှိမှုရှိမှုရှိမှုအကြောင်း အရင်းများ

၅။	ကျား/မ ကန္တသုံး သပ်ခြင်း	၈.၂.၂၀၁၇	မေပညာရေး အုပ်စု အလယ်အလတ် အုပ်စု မေပညာ ရေးအုပ်စု	38	101	139	အမျိုးသား/သမီး: ၅၀၊ အရင်းအမြစ်အပေါ် မည်သူက ပို၍အသုံးပြု နေကြသည်ကိုပေါ်ထုတ် ခြင်း
၆။	အဖွဲ့အစည်း ချိတ်ဆက်မှု	၈.၂.၂၀၁၇	မေပညာရေး အုပ်စု အလယ်အလတ် အုပ်စု မေပညာ ရေးအုပ်စု	38	101	139	ကျေးဇူးအတွင်းရှိအဖွဲ့ အစည်းများ မည်သို့ပေး ကုန်သွင်း၊ များအတွက် မည်သည့်အဖွဲ့များနှင့် ချိတ်ဆက်ကုန်ကြပါ
၇။	သေဆုံး သစ်ပင်	၈.၂.၂၀၁၇	အမျိုးသား အုပ်စု	38		38	ဆွေးနွေးထားသော အခြေခံ အဆောက်အအုံများ 1 စိုက်ပျိုးရေး၊ အသက်မွေး ဝမ်းကျောင်း၊ ကုန်သွင်း၊ နှင့် လမ်းပန်းဆက်သွယ်ရေး
၈။	ပြုသော သစ်ပင်	၈.၂.၂၀၁၇	အမျိုးသမီး အုပ်စု		101	101	ဆွေးနွေးထားသော အခြေခံ အဆောက်အအုံများ 1 စိုက် ပျိုးရေး၊ အသက်မွေးဝမ်း ကျောင်း၊ ကုန်သွင်း၊ လမ်းပန်းဆက်သွယ်ရေး။
၉။	ကျေးဇူး နေ့စားအစား ပေးအပ်ခြင်း အစားအသောက် အစား	၈.၂.၂၀၁၇	မေပညာရေး အုပ်စု အလယ်အလတ် အုပ်စု မေပညာ ရေးအုပ်စု	38	101	139	အမျိုးသမီးများ အမျိုးသားနှင့်အစီအစဉ် အစီအစဉ်များပေါ်မူ တည်၍ အစားအသောက်

6. ကျေးရွာဖွံ့ဖြိုးရေးအတွက်အသုံးပြုသော PRA Tools များ

၎င်းတို့အနက်မှ အသုံးပြုသည့် အရာများ

ကျေးရွာအတွင်းအဖွဲ့အစည်းများ (Social Map)

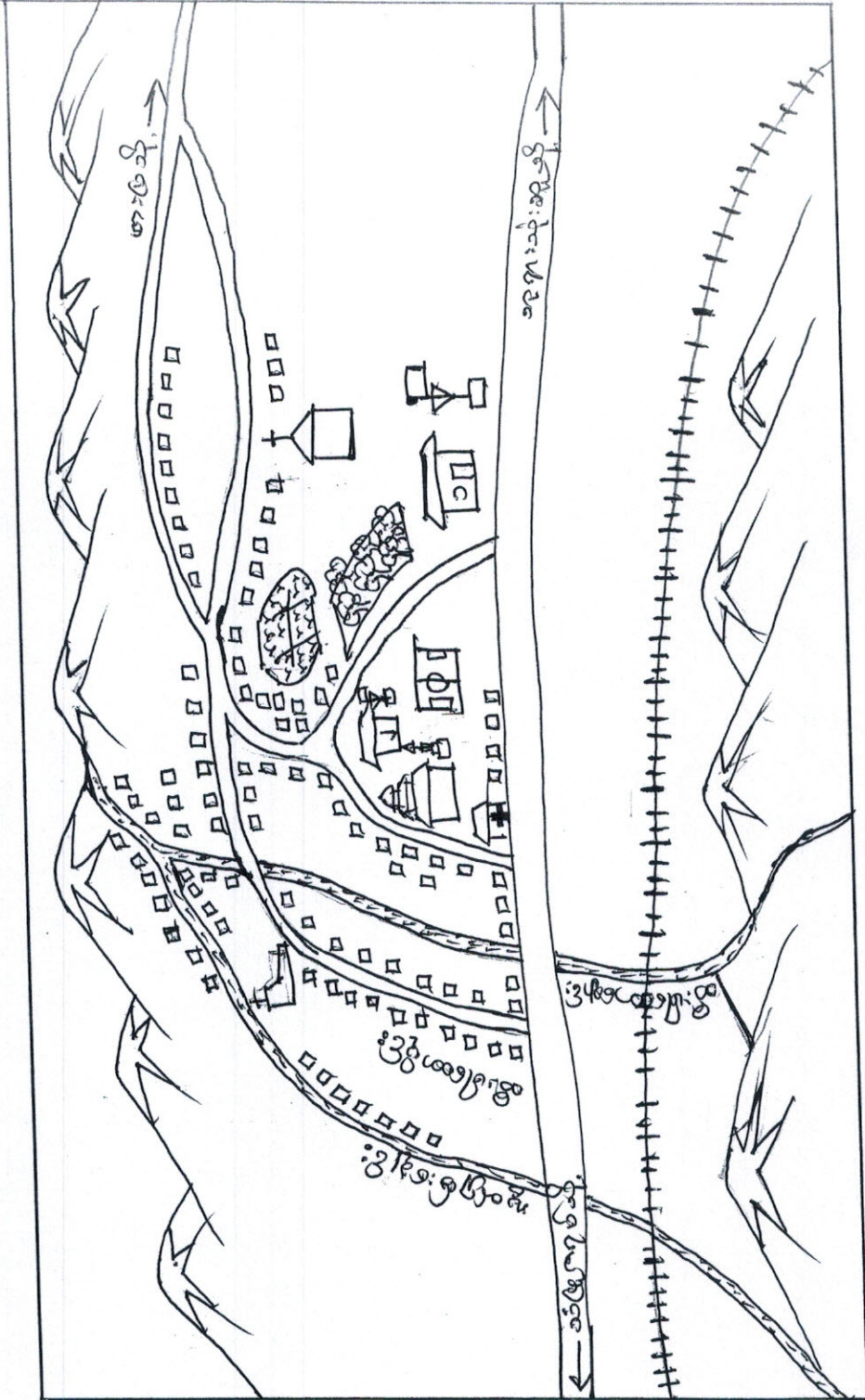

ကျေးရွာအတွင်း  
ကျေးရွာအပြင်  
71-208

Legend for the Social Map:

- ကျေးရွာအတွင်း (Inside Village) - Represented by small squares
- ကျေးရွာအပြင် (Outside Village) - Represented by larger squares
- ကျေးရွာမြစ် (Village River) - Represented by a wavy line
- ကျေးရွာတံတား (Village Bridge) - Represented by a dashed line
- ကျေးရွာအတွင်းအဖွဲ့အစည်းများ (Community Buildings) - Represented by various icons like a church, school, and community center
- ကျေးရွာအပြင်အဖွဲ့အစည်းများ (Community Buildings) - Represented by various icons like a school, church, and community center



သုံးသပ်ချက်နှင့်ပြဿနာများ

လူနေထိုင်မှုပုံစံ ။ စီးပွားရေးအဆင့် (ယူ) မျိုးစေ့၊ ထိုသူများသည် လွယ်ကူစွာ ရောက်ရှိရန် စောင့်ဆိုင်းနေကြောင်း ဖော်ပြပါသည်။

လမ်းပန်းဆက်သွယ်ရေး ။ ရွာတွင်းလမ်းများသည် ကျောက်ခဲ၊ လမ်း၊ ဇရပ်၊ လမ်းထားရေးကြေးများ မရှိပါ။ အကောင်အထည်ဖော်ရေးများ မရှိပါ။

ဆုံးမတတ်သော်လည်း အဆင့်အတန်းကောင်းမွန်သော လမ်းပန်းများ မရှိပါ။ အခြားရွာသို့ သွားလာရန် လမ်းများမှာ ကျောက်ကြမ်းလမ်းများ ဖြစ်ပါသည်။ ဆိုင်ကယ်စီးကားတွင် လူစုများ အနေဖြင့် အဆင်မပြေပါ။

ကျန်းမာရေး ။ ရာမကျန်းဖြစ်သော အင်္ဂါဆေးဆိုင်၊ ဆေးပေးခန်းနှင့် ဗဟိုဆေးကုရေးဌာန (၂၀၀၇) နှစ်ခန့် ဆေးပေးခန်း၊ ကွင်းကျေးရွာ၊ ကျေးရွာ ဆေးရုံသို့ သွားလာရန် ဖြစ်ပါသည်။ ကိုယ်စားဆောင်ရွက်ရန် အနေဖြင့် အတတ်ပညာရှိသူများဖြင့် ဖွဲ့စည်းပေးရန် လိုအပ်ပါသည်။ အခက်အခဲရှိပါက အနုပညာကွင်းဆေးရုံသို့ သွားလာရပါမည်။

ဆေးကုစီမံရေး ။ ဆေးကုစီမံရေးအတွက် ကျေးရွာတွင်းရှိ လမ်းဆေးဆွဲများ၊ စစ်ဆေးရေးအဖွဲ့အစည်းများ ဖြစ်ပေါ်စေရန် လိုအပ်ပါသည်။

ရွေးကောက်ပွဲတွင် ရှေ့ဆောင်ရွက်မှုများ (၂၀၁၆) ခုနှစ်တွင် လူထုစာမေးပွဲ ဖြစ်ပွားခဲ့ပြီး NCDDP အကူညီဆောင်ရွက်မှုဖြင့် ရေကန်တည်ဆောက်ပြီး လုံလောက်သော ရေပေးစနစ်ကို အကောင်အထည်ဖော်ဆောင်ရွက်ခဲ့ပါသည်။

၆.၆၂) ကျေးရွာ၏လူမှုစီးပွားအဆင့်သတ်မှတ်ခြင်း (Wealth Ranking)

ဥစ္စာဝန်အဆင့်သတ်မှတ်ခြင်းဇယား

အုပ်စု	သွင်ပြင်လက္ခဏာ	အိမ်ခြေ
ချမ်းသာစွာအုပ်စု	ကား၊ ဆိုင်ကယ် (၂/၃) စီး၊ TV ဆေးကရိုး၊ ဗွတ်၊ အိမ်ခြံ၊ ဖုန်း	၂၀
ဖြေလည်စွာအုပ်စု	အိမ်ခြံ၊ ဖုန်း၊ ဆိုင်ကယ်	၁၃၄
မဖြေလည်စွာအုပ်စု	အိမ်ခြံ၊ လယ်၊ နက်	၁၀၀
	စုစုပေါင်း	၂၅၄

သုံးသပ်ချက်

ကျေးရွာ၏လူမှုစီးပွားအဆင့်သတ်မှတ်ခြင်းအားဖြင့်

ကျေးရွာရှိ အဆင့်မြင့်သော အိမ်ထောင်စု၊ အလယ်အလတ်အိမ်ထောင်စု နှင့် အဆင့်မမြင့်သော အိမ်ထောင်စု များကို သိရှိနိုင်ပါသည်။

ကျေးရွာရှိ လူထုများ၏ ဖွဲ့စည်းမှု နှင့် အသုံးပြုမှုများကိုလည်း

သိရှိနိုင်ပါသည်။ ထို့ကျေးရွာရှိ ကျေးရွာသူ/ထားများ၏ စီးပွားရေးအခြေအနေများကိုလည်း သုံးသပ်နိုင်ပါသည်။

ဝင်ငွေအခြေအနေ၊ အလယ်အလတ်အခြေအနေ နှင့် အဓိကအသုံး

ချသော အရင်းအမြစ်ကိုလည်း သိရှိရပါသည်။

၆၂) ဣသိဝိပဏ္ဍိတကဗျာဒိန္ဒဝါယာဝါချာမ

ဣသိဝိပဏ္ဍိတကဗျာဒိန္ဒဝါယာဝါချာမ

အမျိုးအစား	၁	၂	၃	၄	၅	၆	၇	၈	၉	၁၀	၁၁	၁၂
ဒုတိယအရာ							✓	✓	✓	✓	✓	
မှတ်စု	✓			✓	✓		✓	✓		✓		
စာပိုဒ်			✓	✓	✓		✓	✓				
စာပိုဒ်				✓	✓							
မှတ်စု (၂၅၀)			✓	✓	✓							
စာပိုဒ်			✓	✓	✓	✓	✓					

သုံးသပ်ချက်

ဒုတိယအရာ " ဣသိဝိပဏ္ဍိတကဗျာဒိန္ဒဝါယာဝါချာမ " ဟုခေါ်ဝေါ်သည်။  
 မှတ်စု " စာပိုဒ် ၁၀၀၊ ၂၀၀၊ ၃၀၀၊ ၄၀၀၊ ၅၀၀၊ ၆၀၀၊ ၇၀၀၊ ၈၀၀၊ ၉၀၀၊ ၁၀၀၀ " ဟုခေါ်ဝေါ်သည်။  
 စာပိုဒ် " စာပိုဒ် ၁၀၀၊ ၂၀၀၊ ၃၀၀၊ ၄၀၀၊ ၅၀၀၊ ၆၀၀၊ ၇၀၀၊ ၈၀၀၊ ၉၀၀၊ ၁၀၀၀ " ဟုခေါ်ဝေါ်သည်။  
 မှတ်စု " စာပိုဒ် ၁၀၀၊ ၂၀၀၊ ၃၀၀၊ ၄၀၀၊ ၅၀၀၊ ၆၀၀၊ ၇၀၀၊ ၈၀၀၊ ၉၀၀၊ ၁၀၀၀ " ဟုခေါ်ဝေါ်သည်။  
 စာပိုဒ် " စာပိုဒ် ၁၀၀၊ ၂၀၀၊ ၃၀၀၊ ၄၀၀၊ ၅၀၀၊ ၆၀၀၊ ၇၀၀၊ ၈၀၀၊ ၉၀၀၊ ၁၀၀၀ " ဟုခေါ်ဝေါ်သည်။

စပါးစိုက်ချိန် ။ ။ စိုးဦးကျကလစ်ထော နယုန်၊ ဝါဆိုလများတွင် ဆယ်စွန်  
ခြင်း ။ စပါးမျိုးကြွင်းများ ဖြည့်ဝကြပြီး ။ စောင်ယာဆူ၊ ထိုးစပါး  
များကိုလည်း စိုက်ပျိုးကြပါသည်။ ဆောင်းဦးပေါက်ကာလ သီတင်းကျွတ်  
တန်ခူးလများ ။ နတ်တော်လများတွင် စပါးစိုက်သိမ်းခြင်း များကို ဖြည့်ဝကြပါ  
သည်။

ဂေဇာခြင်း ။ ။ ဝါဆို ။ ဝါခေါင်လများ ဌိဇေဝါစိုက်ပျိုးခြင်းများတွင် ဂေဇာ  
ကျွတ်ခြင်းများကို ဆောင်ရွက်ပြီး စိုးစိုက်ရလောကထောအနေအထား  
မျိုး မဟုတ်ကြောင်း သေချာစွာ စူးစမ်းကြည့်ရှုချက်အရ သိရှိရပါသည်။

ကျွန်းမရေ ။ ။ ဂုဏ်အကျိုးအရောင်းဖြစ်ထောင့်နယုန်လနှင့် မိုးကုန်  
ကာလဖြစ်ထော ဝါဆို ။ ဝါခေါင်လများတွင် အအေးခိုခြင်း ။ တုတ်ကျွတ်  
ခြင်းနှင့် ဌာန်များကောင်းများ အစွမ်းများကြပါသည်။

စင်ဂွေများချိန် ။ ။ လူတို့စားသုံးရာသီများမှာ အစာအာဟာရအခွင့်  
အလမ်းများ ပြီးကြပြီး မိုးကုန်ကာလတွင် စင်ဂွေအနည်းဆုံး  
လများ ဖြစ်ပါသည်။

၆၇၄) ပဋိပက္ခအစဉ်အဆက်အတိုင်းထပ်ချက်

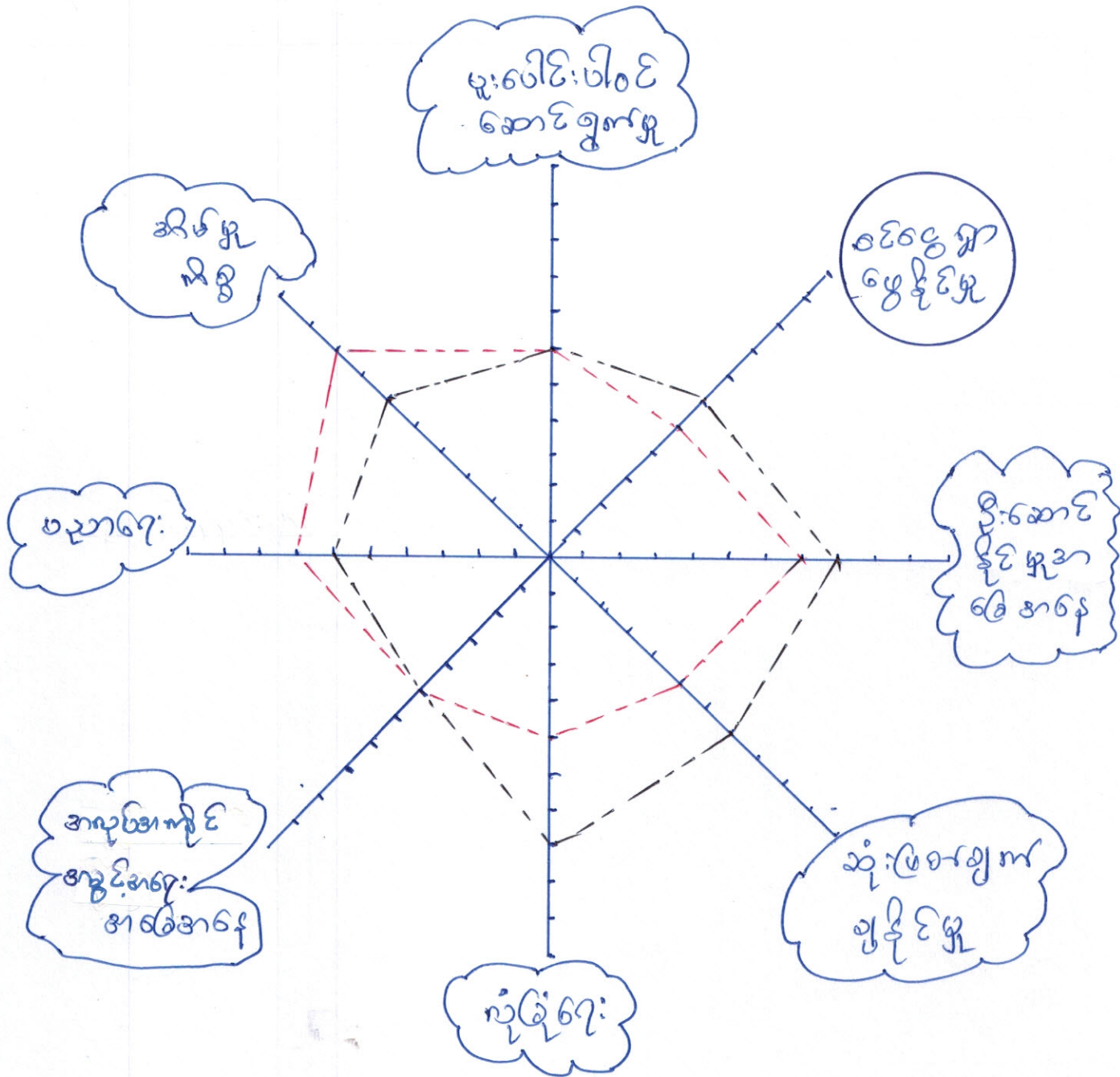

■ - အစဉ်အဆက်  
■ - အစဉ်အဆက်

ရက်စွဲ - ... ၈.၂.၂၀၁၇  
 နေ့စွဲ - ... ၈.၂.၂၀၁၇  
 နေ့စွဲ - ... ၈.၂.၂၀၁၇

သုံးဆယ်ချက်စွဲဝိဂ္ဂဟဒါနများ

အမျိုးသမီး များ နှင့် အမျိုးသားများ ၏ အခွင့်အရေး ဂုဏ်မှု  
ကျွေးမွေးချက်ကို သိရှိရန် အဆင့် (၈) ဆင့်ကို ထပ်မံဖြည့်စွက်၍ လောလမုဒ္ဒါများ နှင့်  
ဆုပေးရာတွင်

ဝင်ရောက်မှုနှင့် မျှော်မှန်း အမျိုးသားများ ထပ်မံအမျိုးသမီးများ ထပ်မံ  
အနည်းငယ်များ ထပ်မံကို တွေ့ရှိရပါသည်။

ဦးဆောင်နိုင်မှု နှင့် ဆုံးဖြတ်ချက်ချရာ၌ နှစ်ဦးတွင်လည်း  
အမျိုးသားများ ထပ်မံအမျိုးသမီး များ ထပ်မံများ ထပ်မံကို တွေ့ရှိရပါသည်။

စိတ်ချမှတ်မှု အပိုင်း တွင် အမျိုးသမီး များ ထပ်မံအချိန်အခါ နှင့်  
နေရာဒေသကို ကိုက်ညီ အသွားအလာ ဆင်ခြင်ရာ တွင် အမျိုးသားများ  
ထပ်မံနှုန်း ထပ်မံကို တွေ့ရှိရပါသည်။

အလုပ်အကိုင်အခွင့်အရေးတွင် အမျိုးသားနှင့် အမျိုးသမီး များ အတူ  
ဆောင်ရွက်ပါသည်။

မညာရေး နှင့် အိမ်မှုကိစ္စများ တွင် အမျိုးသမီး များ ထပ်မံ  
အမျိုးသားများ ထပ်မံများ ထပ်မံကို တွေ့ရှိရပါသည်။

ဦးပေါင်း ပါဝင်ဆောင်ရွက်မှု တွင် အမျိုးသမီး နှင့် အမျိုးသား များ  
အတူဆောင်ရွက်ပါသည်။

(၆၅၅) ကျား / မ ပိုင်ဆိုင်မှု (၁၃) ယာ:

ကျား ပိုင်ဆိုင်မှု	မ ပိုင်ဆိုင်မှု	ကျား/မ ပိုင်ဆိုင်မှု
ဆိုင်ကယ်၊ ကား၊ မုဆိုး အိမ်၊ ငွေ၊ ဂယ်	ထမင်း၊ နှစ်စား၊ နှစ်စား၊ ကယ် ဝဲ၊ အိမ်	အိမ်၊ ငွေ၊ ဂယ်။

သုံးသပ်ချက်နှင့် ဂုဏ်ထူးများ

ကျား / မ ရေးရာ ကဏ္ဍကို ပြုဆင့် ငြင်းစား၊ ဖြင့် အမျိုးသားများ

အသုံးပြုနိုင်မှု ပိုမိုအသုံးချနိုင်မှု နှင့် အမျိုးသမီးများ၏ အသုံးပြုနိုင်မှု၊ ပိုမိုအသုံး  
ချနိုင်မှုတို့ကို ဝင်ရောက် ပါဝင်ပါသည်။

၆၆၇) (Venn) မင်းပုံစံကို အသုံးပြု၍ အဖွဲ့အစည်း ချိတ်ဆက်မှုနှင့် သုံးဆက်ချက်

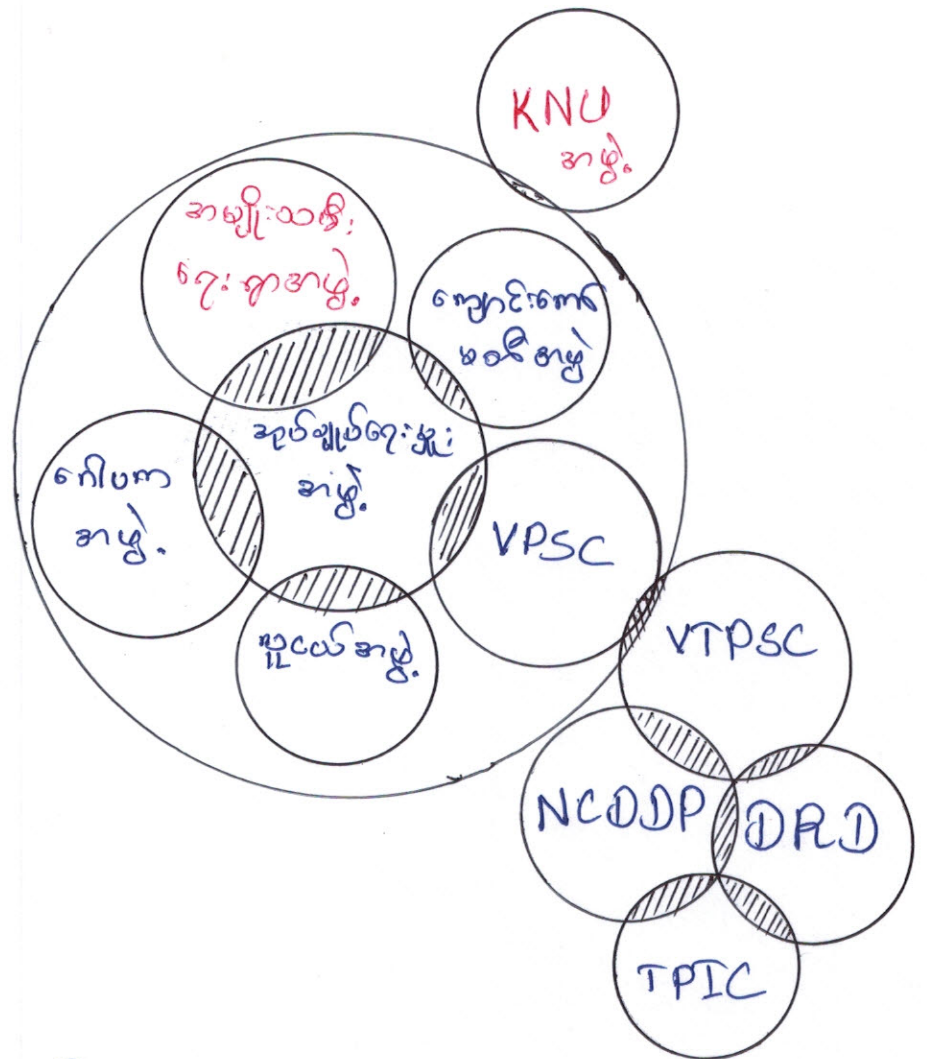

ကျေးဇူး --- ကွတ်ရှမ်း  
 အုပ်စု --- ကွတ်ရှမ်း  
 ရက်စွဲ --- 8.2.2017



သုံးသပ်ချက်နှင့် ဂုဏ်များ

KNU အဖွဲ့ သည် ကျေးဇူးတင်စွာ နာများ၊ အခက်အခဲများနှင့် မူးယစ်ဆေးဝါး၊ ပရောဂါများ စသည်တို့ကို အသုံးပြုသူများကို အသုံးပြုရေးအဖွဲ့နှင့် မူးဝေါင်းဆောင်ရွက်ပေးမှုကို ပြုပါသည်။

ဂေဟစနစ် အဖွဲ့ သည် ကျေးဇူးတင်စွာ အထောက်အကူ ပေးရန် ကိစ္စရပ်များကို ထိုကျေးဇူးတင်စွာ နည်းလမ်းများနှင့် ချိတ်ဆက်ကာ ဆောင်ရွက်ကြပါသည်။

ကျောင်းကျေးဇူးတင်စွာ အဖွဲ့ သည် ကျေးဇူးတင်စွာ မူးဝေါင်းခြင်းနှင့် ဆေးဝါးများကို ချိတ်ဆက်ပေးခြင်းဖြင့် ရရှိဆောင်ရွက်ပေးခဲ့ပါသည်။

အသုံးပြုသူများ အဖွဲ့ သည် ဂုဏ်ထူးကိစ္စရပ်များအားလုံးကို သက်ဆိုင်ရာအဖွဲ့အစည်းများနှင့် မူးဝေါင်းဆောင်ရွက်ပါသည်။

ကျေးဇူးတင်စွာ စီ/ဆောင်ရွက်မှု (VPSL) သည် ကျေးဇူးတင်စွာ အခြေခံအဆောက်အအုံ၊ လုပ်ငန်းတိုင်းဆိုင်ရာ ကိစ္စရပ်ကို သက်ဆိုင်ရာအဖွဲ့အစည်းများဖြင့် ဆောင်ရွက်ပေးခြင်း ဖြစ်သည်။

ကျေးဇူးတင်စွာ အသုံးပြုမှု စီမံကိန်း အထောက်အကူ ပေးခြင်း (VTPL)၊ လူမှုစွန့်စားမှု စီမံကိန်း (NCDDP) တို့နှင့် ချိတ်ဆက်ဆောင်ရွက်ပြီး NCDDP သည် ကျေးဇူးတင်စွာ (DRD)၊ ဝန်ထုပ်ပေးခြင်းနှင့် အကျိုးအမြတ်အဖွဲ့ (TPSC) တို့နှင့် ချိတ်ဆက်ဆောင်ရွက်ပြီး လုပ်ငန်းတိုင်းကို အကောင်အထည်ဖော်ဆောင်ရွက်ပေးမှုကို ပြုပါသည်။

စီမံကိန်း လုပ်ငန်းတိုင်းကို အကောင်အထည်ဖော်ဆောင်ရွက်ပေးမှုကို ပြုပါသည်။

ഭരണ പ്രശ്നങ്ങൾക്ക് പരിഹാരം

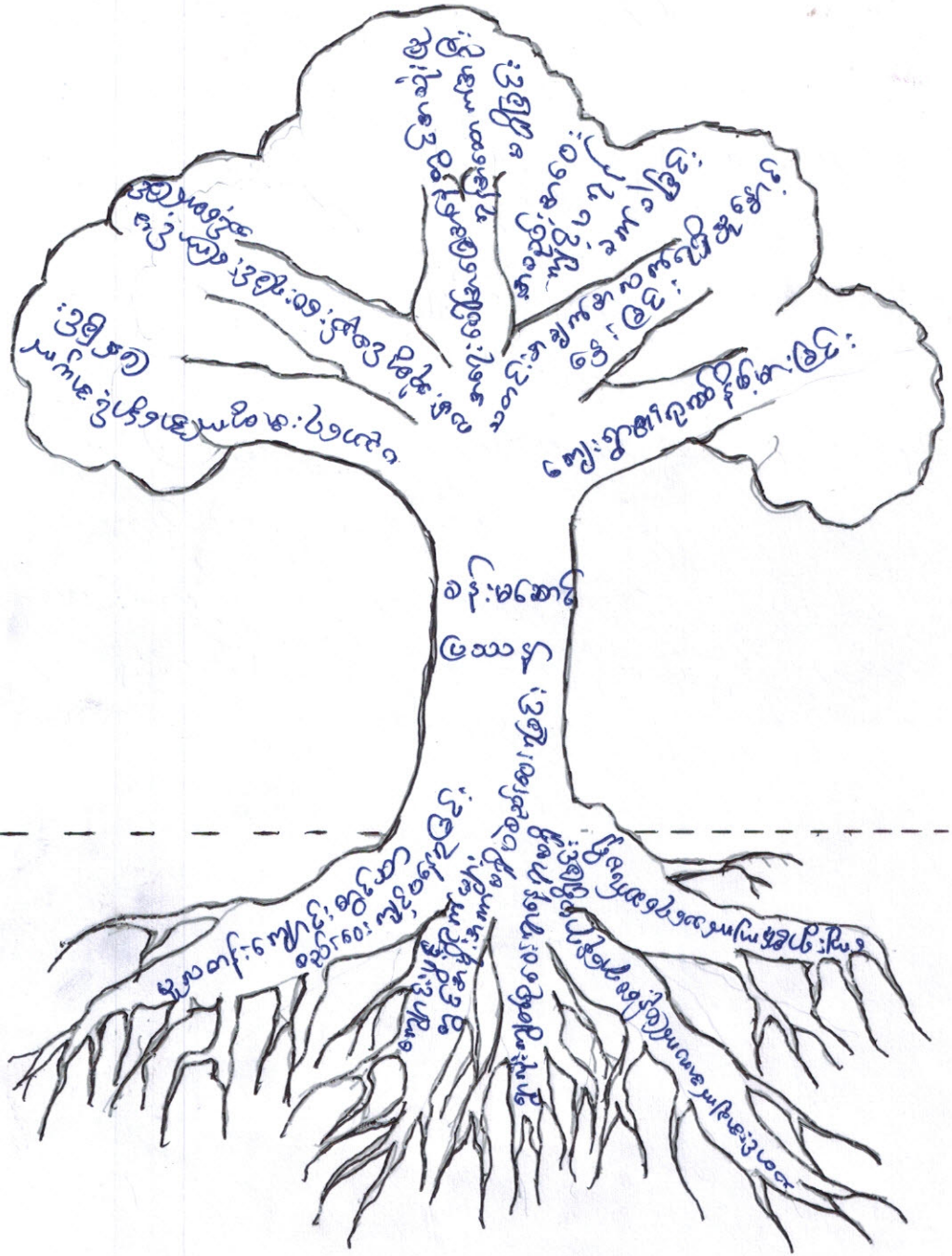

വെങ്കിട്ടം ... 10.10.17  
 തിരുവനന്തപുരം ... 10.10.17  
 തിരുവനന്തപുരം ... 8.2.2017

အကျိုးဆက်ပုံစံကဒီများ

စဉ်	အကြောင်းအရင်း	စဉ်	အစကအခါ
၁။	မူဝါဒရေးရာတွင်ဆုံးမေးခြင်း	၁။	ပညာရေးကို ဆီခိုက်ခြင်း
၂။	စွာလယ်ကမ်းဆင့်ဆိုင်ဆုံးမေးပါက	၂။	ရာထီပေးရန်အစကအခါကမူပင်နှင်ခြင်း
၃။	သတင်းအချက်အလက်ပေးရာတွင် (အစကအခါ) မှီခိုဆုံးမေးခြင်း	၃။	ကျေးဇူးတင်မှုကို ပေးခြင်း
၄။	စွာလုံးကျွတ်ဆုံးမေးရာတွင် အစကအခါ	၄။	အဆုံးအရေးကွပ်ကဲခြင်း
၅။	ကျေးဇူးတင်မှုပေးရာတွင် မှီခိုခြင်း	၅။	ဆုံးမေးရာတွင် အစကအခါ မှီခိုခြင်း

ကြောင်းပုံစံများ

- ဗွင်ပင်း ဖြစ်လာမှုကိုဆောင် နှင့် စွာဆု/သား ဇားလုံး ကျေးဇူးတင်
- သတင်းအချက်အလက်ပေးရာတွင် မှီခိုဆုံးမေးခြင်း
- ဆုံးမေးရာတွင် အစကအခါ မှီခိုခြင်း



ကျေးရွာဖွံ့ဖြိုးရေးအစီအစဉ်ဆောင်ရွက်မှုမှတ်တမ်းဓါတ်ပုံများ



ပုံစံ - ၈ - ၁ ကျေးရွာအခြေခံအချက်အလက်များ (Form PC 1)

လမ်းညွှန်ချက်၊ ကျေးရွာတစ်ရွာသို့ ပထမဆုံးမိတ်ဆက်ခရီး သွားရောက်သောအခါ လူထုစည်းရုံးရေးမှူးသည် ကျေးရွာ ခေါင်းဆောင်များအား ကျေးရွာအချက်အလက်များကို ပေတ္တာရပ်ခံ၍ တောင်းခံရသည်။ ဤအချက်အလက်များကို စီမံကိန်း မိတ်ဆက်အစည်းဝေးစတိုင်မိတ်ဆက်ခံရသည်။ စီမံကိန်းမိတ်ဆက်အစည်းဝေးတွင် လူထုစည်းရုံးရေးမှူးသည် ဤအချက်အလက် များအား စစ်ဆေးပြီး မှန်ကန်အောင်ပြုလုပ်ရမည်။ ပြီးနောက်တွင် လူထုစည်းရုံးရေးမှူးမှ သတင်းအချက်အလက်တံသို၊ Tablets မှ တစ်ဆင့် ဖြည့်သွင်းရမည်။

ကျေးရွာခေါင်းဆောင် အမည် <b>စော ဖိုးသူ</b>	ကျေးရွာခေါင်းဆောင်၏ ဖုန်းနံပါတ် <b>၀၉၇၅၅၅၅၃၆၀၃</b>	လူထုစည်းရုံးရေးမှူး၏ အမည် <b>စောသန်းစိန်စော</b>
ပြည်နယ်တိုင်းဒေသကြီး <b>ကရင်</b>	မြို့နယ် <b>ကော့ကင်းဆိပ်ကြီး</b>	ကျေးရွာအုပ်စု <b>ပွတ်ဂွမ်</b>
		ကျေးရွာ <b>ပွတ်ဂွမ်</b>

ကား လူဦးရေ

လူမျိုးစု	အိမ်ထောင်စုအရေအတွက်	ကိုးကွယ်သည့်ဘာသာ	အိမ်ထောင်စုအရေအတွက်
လူမျိုးစု (၁) --- <b>ကရင်</b>	<b>၂၅၄</b>	ဘာသာ (၁) --- <b>ဗုဒ္ဓ</b>	<b>၁၅၄</b>
လူမျိုးစု (၂) -----		ဘာသာ (၂) --- <b>ဘုရားယုန်</b>	<b>၇၀</b>
လူမျိုးစု (၃) -----		ဘာသာ (၃) -----	
လူမျိုးစုရော -----		ဘာသာရော -----	
အခြား			
	အရေအတွက်		
မသန်စွမ်းသူများ	<b>၇၇: (၆၅၂, ၈-၁၀)</b>		
သက်ကြီးရွယ်အိုများ (၆၅ နှစ် နှင့် အထက်)	<b>၇၇: (၂၂ ) ၈ (၂၆ )</b>		
စစ်ဘေးရှောင်			

	အမျိုးသား (အရေအတွက်)	အမျိုးသမီး (အရေအတွက်)
လူဦးရေ	<b>၇၃၄</b>	<b>၇၁၃</b>
လူမျိုးစု (၁) --- <b>ကရင်</b>	<b>၇၃၄</b>	<b>၇၁၃</b>
လူမျိုးစု (၂) -----		
လူမျိုးစု (၃) -----		
အခြား		
အိမ်ထောင်ဦးစီး	<b>၂၃၁</b>	<b>၂၃၂</b>

+ ၁၄၄၃

+ ၂၅၄

(ခ) အခြေခံအဆောက်အအုံ အသုံးအဆောင်များ

စာသင်ကျောင်း	အမှတ် ခြံစိုပါ	ကျန်းမာရေး	အမှတ် ခြံစိုပါ	ဘာသာရေး အဆောက် အအုံများ	အမှတ် ခြံစိုပါ
အလက်ကန်းကျောင်း	<input type="checkbox"/>	ဆေးရုံ	<input type="checkbox"/>	စေတီ	<input checked="" type="checkbox"/>
အလယ်တန်းကျောင်း	<input checked="" type="checkbox"/>	ကျန်းမာရေးဌာန	<input type="checkbox"/>	ဘုန်းကြီးကျောင်း	<input checked="" type="checkbox"/>
မူလတန်းကျောင်း	<input checked="" type="checkbox"/>	ကျန်းမာရေးဌာနခွဲ	<input checked="" type="checkbox"/>	ဟိန္ဒူဘုရားကျောင်း	<input type="checkbox"/>
မူကြိုကျောင်း	<input checked="" type="checkbox"/>	ဆေးပေးခန်း	<input type="checkbox"/>	ရေစိမ့်ယာန်ကျောင်း	<input checked="" type="checkbox"/>
အခြား	<input type="checkbox"/>	အခြား	<input type="checkbox"/>	ဗလီ	<input type="checkbox"/>
				အခြား	<input type="checkbox"/>
မှတ်ချက်		မှတ်ချက် - <i>၈</i>		မှတ်ချက်	

(ဂ) ကျွမ်းကျင်သူများမှတ်တမ်း (ကျေးရွာတွင်နေထိုင်သော သို့မဟုတ် တခြားရွာမှလာရောက်သော ကျွမ်းကျင်သူများ)

(၁) စာသင်ကျောင်း			(၂) ကျန်းမာရေး			(၃) လက်မှုပညာရှင်		
	ရွာတွင်နေ ထိုင်သူ	အခြားရွာမှ လာသူ		ရွာတွင်နေ ထိုင်သူ	အခြား ရွာမှ လာသူ		ရွာတွင် နေထိုင်သူ	အခြားရွာ မှလာသူ
မူလတန်းပြဆရာ/မ	<input checked="" type="checkbox"/>	<input checked="" type="checkbox"/>	ဆရာဝန်	<input type="checkbox"/>	<input type="checkbox"/>	လက်သမား	<input checked="" type="checkbox"/>	<input type="checkbox"/>
အထက်တန်းပြဆရာ/မ	<input type="checkbox"/>	<input type="checkbox"/>	လက်ထောက် ကျန်းမာရေးမှူး	<input type="checkbox"/>	<input type="checkbox"/>	ပန်းရံ	<input checked="" type="checkbox"/>	<input type="checkbox"/>
အလယ်တန်းပြဆရာ/မ	<input checked="" type="checkbox"/>	<input checked="" type="checkbox"/>	အမျိုးသမီးကျန်းမာရေး ဆရာမ	<input type="checkbox"/>	<input type="checkbox"/>	လျှပ်စစ်ကျွမ်းကျင်၊ မီးသမား	<input type="checkbox"/>	<input type="checkbox"/>
မူကြိုဆရာ/မ	<input checked="" type="checkbox"/>	<input type="checkbox"/>	သားဖွားဆရာမ	<input checked="" type="checkbox"/>	<input type="checkbox"/>	ရေပြိုက်သွယ်သူ	<input checked="" type="checkbox"/>	<input type="checkbox"/>
အခြား	<input type="checkbox"/>	<input type="checkbox"/>	ပြည်သူ့ကျန်းမာရေးလုပ်သား	<input checked="" type="checkbox"/>	<input type="checkbox"/>	စက်ပြင်ဆရာ	<input checked="" type="checkbox"/>	<input type="checkbox"/>
မှတ်ချက်			မှတ်ချက်			မှတ်ချက်		

(ဃ) ကျေးရွာသို့ ရောက်ရှိနိုင်သည့် လမ်းအခြေအနေ / ကျေးရွာတစ်ရွာသည် ၎င်း၏ ကျေးရွာအုပ်စုနှင့် ဆက်သွယ်ထားသော လမ်းအခြေအနေ (အောက်ပါတို့ကိုပိုင်းပါ)

ကျောက်ကြမ်းလမ်း      ကတ္တရာလမ်း      ကွန်ကရစ်လမ်း      မော်တော်ဆိုင်ကယ်လမ်း  
ကျောက်ခင်းလမ်း      မြေသားလမ်း      လူသွားလမ်း      အခြား \_\_\_\_\_

(င) ကျေးရွာဖွံ့ဖြိုးမှုစီမံချက်

(၁) လူထုပဟိုပြုစီမံကိန်းမစတင်မီ ဤကျေးရွာတွင်ကျေးရွာဖွံ့ဖြိုးမှု စီမံချက်ရှိခဲ့ပါသလား?

ပိုင်းပါ  
 ရှိပါသည်/မရှိပါ/မသိပါ

(၂) ရှိခဲ့ပါလျှင် ဤစီမံချက်ကို မည်သည့် ခုနှစ်တွင်ပြင်ဆင်ခဲ့ပါသနည်း?

နှစ် ၂၀၁၅ / မသိပါ

(၃) ဤစီမံချက်ကို မြို့နယ်မှအတည်ပြုခဲ့ပါသလား?

ပြုခဲ့ပါသည်/မပြုခဲ့ပါ/မသိပါ

(စ) ခရီးအကွာအဝေး

(၁) ဤကျေးရွာ၏ပဟိုမှ ၎င်းကျေးရွာအုပ်စု၏ပဟိုအထိ ခရီးမိုင်မည်မျှကွာဝေးသနည်း? မိုင်-----/မသိပါ

(၂) ဤကျေးရွာမှ ၎င်းကျေးရွာအုပ်စုပဟိုအထိ သွားလာရာတွင်ကြာမြင့်သည့်အချိန်။

ခြောက်သွေ့ရာသီတွင်ကြာချိန်----- တော်လာဂျီ/မော်တော်ဆိုင်ကယ်/ခြေလျင်/လား/မော်တော်ဘုတ်/  
အခြား -----  
မိုးရာသီတွင်ကြာချိန်----- တော်လာဂျီ/မော်တော်ဆိုင်ကယ်/ခြေလျင်/လား/မော်တော်ဘုတ်/  
အခြား -----

(ဆ) ပတ်ဝန်းကျင်ဆိုင်ရာ သဘာဝဘေးအန္တရာယ်  
ဤကျေးရွာတွင် ရေကြီးခြင်းကဲ့သို့ သဘာဝဘေးအန္တရာယ်ကျရောက်ဖူးခြင်း ရှိပါသလား။  
 ခရှိပါ       ရှိပါသည်      ရှိလျှင်ဖော်ပြပါ -----

(ဇ) ကျေးရွာတွင် ဖွဲ့စည်းထားသော အဖွဲ့အစည်းများ  
လူထုဗဟိုပြုစီမံကိန်းမတိုင်မီ ဤကျေးရွာတွင် ကျေးရွာဖွံ့ဖြိုးရေးအတွက် အစိုးရ (သို့) ရွာသားများကိုယ်တိုင်(သို့) စီမံကိန်းတစ်ခုခုမှ  
ဖွဲ့စည်းထားသည့် အဖွဲ့အစည်းများရှိပါသလား။

(ဈ) -----  
(ည) -----

(ဋ) အထွေထွေအုပ်ချုပ်ရေး ဦးစီးဌာန (GAD) မှ မှတ်တမ်းတင်ထားခြင်း  
ဤကျေးရွာသည် အထွေထွေအုပ်ချုပ်ရေး ဦးစီးဌာန (GAD) မှ မှတ်တမ်းတင်ထားမှု ရှိပါသလား။  
 ခရှိပါ       ရှိပါသည်

ကျေးရွာခေါင်းဆောင်

အမည် စောဖိုးသွေး

လက်မှတ် 

နေ့စွဲ ၉.၂.၂၀၁၇

လူထုစည်းရုံးရေးမှူး

အမည် - စောမိုးတိုက်စောင်

လက်မှတ် 

နေ့စွဲ ၉.၂.၂၀၁၇



ပုံစံ စ-၂ - စီမံကိန်းစတင်ဝန်အချိန်ဇယား (PC 2)

ပေးသွန်းရက်သက်ဆိုင်ရာလူထုစည်းရုံးရေးများ/လက်ထောက်နည်းပညာနည်းပညာများများမှ စီမံကိန်းစတင်ဝန်အဆင့်တစ်ခုစီ ငြိမ်းတိုင်းကျေးရွာနှင့် ကျေးရွာအုပ်စုအတွက်ကျိပ်စက်ဖြည့်သွင်းရမည်။

စည်းရုံးရေးများ/ဝန်ထမ်း အမည် - စောသန်းထွန်းစော

နေ့စွဲ - 7.2.2017

ပြည်နယ်/တိုင်း ကရင် မြို့နယ် (ဟာဒေါင်းခရိုင်) ကျေးရွာအုပ်စု ပွတ်ရှမ်း ကျေးရွာ - ပွတ်ရှမ်း

စီမံကိန်းစတင်ရွက်ပေးဆိုင်များ	နေ့စွဲ		အစည်းအဝေးတွင်တက်ရောက်သူအရေအတွက်				စုစုပေါင်းအရေအတွက်နှင့် လူမျိုးစုအမည်
	စတင်သည့်နေ့	ပြီးဆုံးသည့်နေ့	အမျိုးသားအရေအတွက်	အမျိုးသမီးအရေအတွက်	အိမ်ထောင်စုအရေအတွက်	မလုပ်	
၁. ကျေးရွာစီမံကိန်း စိတ်ဆက်အစည်းအဝေး	7.2.2017	7.2.2017	38	101	139	မလုပ်	၁၇၉   139
၂. ကျေးရွာဖွံ့ဖြိုးရေး စီမံချက်ရေးဆွဲခြင်း အစည်းအဝေး	8.2.2017	8.2.2017	38	101	139	မလုပ်	၁၇၉   139
၃. ကျေးရွာအုပ်စု လုပ်ငန်းဆုံးဖြတ်ချက်ချသည့်အစည်းအဝေး	10.2.2017	10.2.2017	13	10	23	မလုပ်	၁၇၉   23
၄. မြို့နယ်အဆင့်စီမံကိန်းရေးဆွဲရေးနှင့်အကောင်အထည်ဖော်ရေးကော်မတီ၏ စီမံကိန်းသုံးသပ်မှုအစည်းအဝေး			မလုပ်	မလုပ်	မလုပ်	မလုပ်	
၅. မြို့နယ်စီမံကိန်းရေးဆွဲရေးနှင့်အကောင်အထည်ဖော်ရေးကော်မတီ၏ဆုံးဖြတ်မှုကို ရွာသို့အသိပေးအကြောင်းကြားသည့်အစည်းအဝေး	6.5.2017	6.5.17	23	62	85	မလုပ်	၁၇၉   85
၆. စီမံကိန်းလုပ်ငန်းစဉ်စီမံချက်ရေးဆွဲခြင်း အစည်းအဝေး	မလုပ်	မလုပ်	မလုပ်	မလုပ်	မလုပ်	မလုပ်	
၆.၁။ စီမံကိန်းလုပ်ငန်း အကောင်အထည်ဖော်ရေးအစီအစဉ် ရေးဆွဲခြင်း	14.5.17	14.5.17	26	73	99	မလုပ်	
၆.၂။ ဝယ်ယူရေးအစီအစဉ် ရေးဆွဲခြင်း	6.5.2017	6.5.2017	23	62	85	မလုပ်	၁၇၉   85





ပုံစံ- ၈-၃ ကျေးရွာဖွံ့ဖြိုးရေး ဦးစားပေးအစီအစဉ် (Form PC 3)

လမ်းညွှန်ချက်	အဆင့်(၃)ကျေးရွာမျှော်မှန်းချက်အစည်းအဝေးပြီးဆုံးသောအခါ	ကျေးရွာစီမံကိန်း
အထောက်အကူပြုကော်မတီသည် လူထုစည်းရုံးရေးမှူးအကူအညီဖြင့် ဤပုံစံကိုပြည့်စုံအောင် ဖြည့်သွင်းရမည်။		
လူထုစည်းရုံးရေးမှူး/ဝန်ထမ်း အမည် - <b>စောသန်းထွန်းအောင်</b>		
နေ့စွဲ . ၈.၂.၂၀၁၇	စက်ဝန်းအား အမှတ်ခြစ်ပါ (✓) <input checked="" type="checkbox"/> စက်ဝန်း(၁) <input type="checkbox"/> စက်ဝန်း(၂) <input type="checkbox"/> စက်ဝန်း(၃) <input type="checkbox"/> စက်ဝန်း(၄)	
ပြည်နယ်/တိုင်း	မြို့နယ်	ကျေးရွာအုပ်စု
ကရင်	ဇောကင်းခရိုင်	မွတ်ရှမ်း
		ကျေးရွာ
		မွတ်ရှမ်း

က။ အခက်အခဲအတားအဆီးများအားဆွေးနွေးခြင်း - ယခုလက်ရှိအခြေအနေကွင်းဤကျေးရွာဖွံ့ဖြိုးတိုးတက်ရေးအတွက် အဓိကအခက်အခဲအတားအဆီးများသည် မည်သည်များဖြစ်ပါသနည်း။ (အမျိုးသား/သမီး အနည်းဆုံးအခက်အခဲ ၅ ခုစီဖော်ပြပါ)

အမျိုးသား အဖွဲ့မှတင်ပြသောအခက်အခဲအတားအဆီးများ	အမျိုးသမီး အဖွဲ့မှတင်ပြသောအခက်အခဲအတားအဆီးများ
၁ နာမည်၊ နာဝေ၊ ဖြူဖျတ်ချိန် ၅၅၅၅၅၅၅၅	၁ နာမည်၊ နာဝေ၊ ဖြူဖျတ်ချိန် ၅၅၅၅၅၅၅၅
၂ ကျွန်း၊ နာကျ၊ နေး၊ ပေး၊ ဆို၊ ဖြူသော နာ	၂ နေး၊ ပေး၊ ဆို၊ ဖြူသော နာ
၃ ဘွဲ့တွင်း၊ လမ်း၊ ဖြူကျောင်း၊ သူ၊ သား	၃ ဘွဲ့တွင်း၊ လမ်း - ဖြူတွင်း၊ ဖြူကျောင်း
၄ ကျေး၊ ဘွဲ့တွင်း၊ လမ်း၊ ဖြူ၊ လမ်း၊ ဖြူ	၄ ကား၊ သွား၊ လာချိန်၊ သံတာ၊ ဖြူသော နာ
၅ ကျောင်း၊ ဖြူသော၊ ဖြူ၊ ဖြူကျောင်း၊ လမ်း	၅ နာမည်၊ ဖြူကျောင်း၊ နာ

ခ။ မျှော်မှန်းခြင်း- နောင်လာမည့် ( ၅ )နှစ် အတွင်း ကျေးရွာဖွံ့ဖြိုးရေး မျှော်မှန်းလျာထားချက်များအား တင်ပြပါ။

အမျိုးသားအဖွဲ့မှတင်ပြသောမျှော်မှန်းချက်များ	အမျိုးသမီးအဖွဲ့မှတင်ပြသောမျှော်မှန်းချက်များ
၁ လိုက်နာခြင်း၊ နာဝေ၊ ဆို၊ ဖြူသော	၁ စည်းဝေး၊ ဆို၊ ဖြူသော
၂ လိုက်နာခြင်း၊ ပေး၊ ဆို၊ ဖြူသော	၂ နေး၊ ပေး၊ ဆို၊ ဖြူသော
၃ ဘွဲ့တွင်း၊ ဖြူလမ်း၊ ဖြူသော	၃ ဘွဲ့တွင်း၊ ကျွန်းကုတ်လမ်း၊ ဖြူသော
၄ ကျေး၊ ဘွဲ့တွင်း၊ ဖြူ၊ ကျောင်း၊ ဖြူလမ်း	၄ ကား၊ သွား၊ ဖြူသော ဘွဲ့တွင်း၊ သံတာ၊ ဖြူသော
၅ ကျောင်း၊ ဖြူသော၊ ဖြူ၊ သွား၊ သံတာ ဖြူ	၅ နာမည်၊ ဖြူကျောင်း



အမျိုးသမီးအဖက်အခါများ။

၆။ အင်ချာပယ်တန်းမဂျက်ထားဆောင်ရာ၌ အသက်မွေးဝမ်းကျောင်းအဖက်အခါ

၇။ အလှူငွေသင်တန်းမဂျက်ထားဆောင်ရာ၌ ဝင်ရောက်မှုရရှိနိုင်ခြင်း။

၈။ စိုက်ပျိုးရေးနည်းပညာသင်တန်းမဂျက်ထားဆောင်ရာ၌ အသက်မွေးဝမ်းကျောင်း

၉။ မွေးမြူရေးနည်းပညာသင်တန်းမဂျက်ထားဆောင်ရာ၌ အသက်မွေး

ဝမ်းကျောင်းအဖက်အခါဖြစ်ခြင်း။



လူထုပရိမြဲ စီမံကိန်း၊ စီမံကိန်းလက်ခွဲ အစဉ်း - (၃) -

**ပုံစံ-၀-၃-ကေးရွာအုပ်စုစီမံကိန်းလုပ်ငန်းခွဲရွေးချယ်ခြင်းပုံစံ (Form PC 4)**

လင်ညွှန်ရွက်စီမံကိန်းလုပ်ငန်းခွဲရွေးချယ်မှုအစည်းအဝေးပြီးနောက်တွင် ကေးရွာအုပ်စုမှ CF/TF တို့၏ အကူအညီရယူ၍ ကေးရွာစီထောက်ကော်မတီမှ လက်မှတ်ရေးထိုးပြီး အဆိုပါပုံစံအား ပြည့်စုံအောင်ဖြည့်သွင်းရမည်။ ဤပုံစံအား ပြည့်စုံစွာဖြည့်သွင်းပြီးပါက ကေးရွာအုပ်စုစွဲဖြုတ်တက်ရေးစီမံချက်တွင် TPIC သို့ ပေးပို့ရန်အတွက် နောက်ဆက်တွဲအဖြစ် ထားရှိရမည်။ CF မှ ကေးရွာတစ်ရွာချင်းစီ၏ စီမံကိန်းလုပ်ငန်းခွဲဆိုင်ရာ အချက်အလက်များကို MIS သို့ ထည့်သွင်းရမည်။ (ယခုနစ်စီမံကိန်းလုပ်ငန်းခွဲ မလုပ်ကိုင်သော ကေးရွာများ မပါဝင်ပါ။)

ကေးရွာစည်းရုံးရေးမှူး/ဝန်ထမ်းအမည် - ဇောသိန်းဝိတ်ကျော်  
 နေ့စွဲ - 10. 7. 2017  
 ပြည်နယ်/တိုင်း - ကရင်ပြည်နယ် ကားလမ်းအမှတ် - ၁၆၆  
 စက်ဝန်းအားအမှတ်ဖြစ်ပေးပါ။ (၂) စက်ဝန်း(၁) □ စက်ဝန်း(၂) □ စက်ဝန်း(၃) □ စက်ဝန်း(၄)  
 ကေးရွာအုပ်စု - ၂၉၀၄၅ မှ

ကေးရွာအမည်	ဆောင်ရွက်မည့် လုပ်ငန်းများ	အပတ်စဉ်အတာ	ခန့်မှန်းထိက်ရှိက် အကူအညီပေးရန် သုံးစွဲရမည့်	အဆိုပြုတင်ပြသူ	ခန့်မှန်းကုန်ကျစရိတ်			စုစုပေါင်း
					စီမံကိန်းမှ ထည့်သွင်းမှု	ကေးရွာမှ ထည့်သွင်းမှု	အခြားထည့်သွင်းမှု(ခေါ်ပြုပါ) ထည့်သွင်းငွေ   အမည်/အဖွဲ့	
ငွယ်ရွာစိမ်း	အဆင်းထိုးခြင်း မင်အောင်	၄၀'x၄၀'x၁၂'	1447	□ ကျား □ မ ✓ ကျား+မ	14108350	-	-	14108350
ရှက်တော	ကျောက်ကျောက် ရွာချင်းအကူ လမ်း	5280'x 15' x 1'	1710	□ ကျား □ မ ✓ ကျား+မ	10000000	-	-	10000000
လေးကတား	<u>Pop Cultured</u> 2. <u>Box Culvert</u> 14'x10'x8'	30'x5'x5' 30'x6'x5' 14'x10'x8'	660	□ ကျား □ မ ✓ ကျား+မ	13300000	-	-	13300000
ထီးလိအော	မြေကျကျကျ စရစ်လမ်း	5280'x 15' x 9"	761	□ ကျား □ မ ✓ ကျား+မ	10000000	-	-	10000000
ထီးဒွဲကတ်	ကျောက်ကျောက် လမ်း	1400'x 15' x 1'	618	□ ကျား □ မ ✓ ကျား+မ	10000000	-	-	10000000

ရာထူး ကေးရွာအုပ်စု စီ/ထောက်ကော်မတီ ဥက္ကဋ္ဌ အမည် လက်မှတ် ရက်စွဲ 59408350

ဦးအောင်မြင့်

၄

၁၀.၃.၁၇

လူထုမတိုပြုစီမံကိန်း

ပထမ + ဒုတိယအကြိမ်အခင်းအားပေးပေးစာအုပ်

ကျေးရွာ - လွတ်ငြိမ်း

အုပ်စု - လွတ်ငြိမ်း

မြို့နယ် - ကြာအင်းဆိပ်မြို့မြို့နယ်

ဇုန်နယ် - ကရင်ဇုန်နယ်

အခင်းအားကျင့်ပေးသည့်ဂဏန်း - ၈.၂.၂၀၁၇

အခင်းအားစာရင်းကျမ်းအား ဦးရေ --- ကျား (၃၃၈) + မ (၁၀၁) = ၄၃၉ ဦး

အခင်းအားအစီအစဉ် (၁)။ ။ လူထုမတိုပြုစီမံကိန်းအကြောင်းအရာ  
ဆက်စဉ်နှင့် ပတ်သက်သည့်အချက်အလက်များကို ဖြစ်ပွားခြင်း။

အစီအစဉ် (၂) ကျေးရွာလူထုစား အုပ်စု (၂) စွဲပြီး ကျေးရွာ (၆) ခု

ပိုင်ဆိုင်မှု၊ ကမ္ဘာမြေပိုင်ဆိုင်မှု၊ ပင်ပိုင်ဆိုင်မှုပေးသည့်အချက်နှင့် အမှုအခင်း

စွဲဆက်ဆက်ပတ်သက်မှုအားလုံးကို အစီအစဉ်အားဖြင့်

(၃) ကျေးရွာအမျိုးအမည်နှင့်အမျိုးသမီးများ၏အဖွဲ့အစည်းအား

ပေးအပ်အပ်ခံများအုပ်စုအားဖြင့်

(၄) ကျေးရွာအဖွဲ့အားပေးအပ်အပ်ခံများပေးအပ်ခြင်းပေးအပ်အပ်ခံ

ပေးအပ်ခြင်း

(၅) ကျေးရွာအစီအစဉ်အား ပေးအပ်အပ်ခံအားဖြင့်

ကျေးရွာအဖွဲ့အား ဒုတိယအကြိမ်ကိန်းတွင်အခင်းအားကိုစွဲအားဖြင့်

ကျေးရွာအဖွဲ့အား ပေးအပ်အပ်ခံအားဖြင့် ပေးအပ်အပ်ခံ

ကျေးရွာအဖွဲ့အား ပေးအပ်အပ်ခံအားဖြင့်

ထိုအခါ (2017) အစောပိုင်းက နေပြည်တော် မြို့နယ် အကျဉ်းချုပ် အစီအစဉ် အရ ရန်ကင်းစင်စင် ဝန်ထမ်းများ ပါဝင်ပါသည်။

အမှတ်	အသက်	ဆက်တမ်း
၁။ ဒီးအေအေအေ	< ၆၅ >	စီ/အေအေအေ အသက်
၂။ အေအေအေအေ	< ၂၉ >	" "
၃။ အေအေအေ	< ၄၀ >	အေအေအေအေ
၄။ ဒီးအေအေအေ	< ၂၄ >	" "
၅။ အေအေအေအေ	< ၃၉ >	အေအေအေအေ
၆။ အေအေအေအေ	< ၂၀ >	အေအေအေအေ
၇။ အေအေအေအေ	< ၃၃ >	" "
၈။ အေအေအေအေ	< ၂၉ >	" "
၉။ ဒီးအေအေအေ	< ၅၅ >	အေအေအေအေ အေအေအေအေ
၁၀။ အေအေအေ	< ၂၃ >	" "
၁၁။ အေအေအေအေ	< ၄၄ >	" "
၁၂။ အေအေအေအေ	< ၅၁ >	အေအေအေအေ အေအေအေအေ
၁၃။ ဒီးအေအေအေ	< ၅၂ >	" "
၁၄။ အေအေအေအေ	< ၃၉ >	" "
၁၅။ ဒီးအေအေအေ	< ၃၅ >	အေအေအေအေ အေအေအေအေ
၁၆။ အေအေအေအေ	< ၃၃ >	" "

အေအေအေအေ အေအေအေအေ



နောက်ဆက်တွဲ(၄) ခြားနားသောအပိုင်းများအတွက် ဦးစားပေးဖွဲ့ပြီးရေးလုပ်ငန်းစဉ်

**အနစ်ချပ်**

မူရင်းသည်အား VPSC တွင်ထားရှိရပါမည်။အခြားဌာနများနှင့် ညှိနှိုင်းရန်အတွက် မိတ္တူအား TPIC သို့ပို့ရပါမည်။MIS data အနေဖြင့် သွင်းရန် မလိုအပ်ပါ။

	အဆင့်	လုပ်ငန်း	မည်သည့်စားပေးလဲ	ကျေးရွာမှတာဝန်ခံသူ (သို့) အုပ်စု	ပြင်ပမှမည်သူ ထောက်ပံ့ မလဲ
အခြေခံအထောက်အညှိ	၀	စည်းစိမ်းခန်းမဆောင်	<input checked="" type="checkbox"/> မ <input checked="" type="checkbox"/> ကျား	ကျေးရွာစီ/ထောက် ကော်မတီ + ရွာသူ	ပူဇော်မဟို(ပုဒီမိကျိ)
	၂	ရွာတွင်းလမ်း	<input checked="" type="checkbox"/> မ <input checked="" type="checkbox"/> ကျား	ကျေးရွာစီ/ထောက် ကော်မတီ + ရွာသူ	" "
	၃	လှုပ်ဆစ် မီးသွေးဖွင့် ခြင်း (အင်ဂျင်စီ)	<input type="checkbox"/> မ <input checked="" type="checkbox"/> ကျား	ကျေးရွာစီ/ထောက် ကော်မတီ + ရွာသူ	" "
	၄	ကွန်ကရစ်ခံစား	<input checked="" type="checkbox"/> မ <input type="checkbox"/> ကျား	ကျေးရွာစီ/ထောက် ကော်မတီ + ရွာသူ	" "
	၅		<input type="checkbox"/> မ <input type="checkbox"/> ကျား		
အသက်မွေးဝမ်းကျောင်းမူ/စိတ်ပါးရေး	၀	စိုက်ပျိုးရေးနည်းပညာ	<input checked="" type="checkbox"/> မ <input type="checkbox"/> ကျား		
	၂	မွေးမြူရေးနည်းပညာ	<input checked="" type="checkbox"/> မ <input type="checkbox"/> ကျား		
	၃	အိမ်ချုပ်သင်တန်း	<input checked="" type="checkbox"/> မ <input type="checkbox"/> ကျား		
	၄	အကူအညီသင်တန်း	<input checked="" type="checkbox"/> မ <input type="checkbox"/> ကျား		
	၅		<input type="checkbox"/> မ <input type="checkbox"/> ကျား		
ကျန်းမာရေးနှင့် အာဟာရ	၀	ဆေးပေးခန်း	<input checked="" type="checkbox"/> မ <input checked="" type="checkbox"/> ကျား		
	၂		<input type="checkbox"/> မ <input type="checkbox"/> ကျား		
	၃		<input type="checkbox"/> မ <input type="checkbox"/> ကျား		
	၄		<input type="checkbox"/> မ <input type="checkbox"/> ကျား		
	၅		<input type="checkbox"/> မ <input type="checkbox"/> ကျား		
ပညာရေး	၀		<input type="checkbox"/> မ <input type="checkbox"/> ကျား		
	၂		<input type="checkbox"/> မ <input type="checkbox"/> ကျား		
	၃		<input type="checkbox"/> မ <input type="checkbox"/> ကျား		

အခြား	၄		<input type="checkbox"/> မ <input type="checkbox"/> ကျား		
	၅		<input type="checkbox"/> မ <input type="checkbox"/> ကျား		
	၀	အမန်းမြင့်ကျော်	<input checked="" type="checkbox"/> မ <input type="checkbox"/> ကျား		
	၂		<input type="checkbox"/> မ <input type="checkbox"/> ကျား		
	၃		<input type="checkbox"/> မ <input type="checkbox"/> ကျား		
	၄		<input type="checkbox"/> မ <input type="checkbox"/> ကျား		
	၅		<input type="checkbox"/> မ <input type="checkbox"/> ကျား		