

ပြည်ထောင်စုသမ္မတ မြန်မာနိုင်ငံတော် အစိုးရ
စိုက်ပျိုးရေး၊ မွေးမြူရေး နှင့် ဆည်မြောင်းဝန်ကြီးဌာန
ကျေးလက်ဒေသဖွံ့ဖြိုးတိုးတက်ရေး ဦးစီးဌာန
ဖားဆောင်း၊ ဘောလခဲ၊ မယ်စဲ့၊ ကယားပြည်နယ်



လူထုပဟိုပြုစီမံကိန်း

National Community Driven Development Project

(NCDDP)



ကျေးရွာဖွံ့ဖြိုးရေးအစီအစဉ် (၂၀၁၆ - ၂၀၁၇)

Village Development Plan(VDP)

ရေပူကျေးရွာ မော်ချီးအုပ်စု ဖားဆောင်းမြို့နယ်

မာတိကာ

၁။ ဖားဆောင်းမြို့နယ်မြေပုံ

၂။ ရေပူကျေးရွာမြေပုံ

၃။ ကျေးရွာအုပ်စုတွင်ပါဝင်သော ကျေးရွာစာရင်းများ

၄။ ကျေးရွာအခြေခံအချက်အလက်များ (ကျေးရွာသမိုင်းကြောင်း)

၅။ လူထုပူးပေါင်းပါဝင်သော လူမှုဆန်းစစ်ခြင်းနှင့်အကဲဖြတ်ခြင်းလုပ်ငန်းစဉ် (PSA/PRA)
အကျဉ်းချုပ်ဇယား

၆။ ကျေးရွာဖွံ့ဖြိုးရေးအစီအစဉ်အတွက် အသုံးပြုခဲ့သော PRA tools များနှင့် တစ်ခုချင်းစီအတွက်
သုံးသပ်ချက်များ

၇။ ကော်မတီဝင်များ ရွေးချယ်ခြင်းနှင့် ကျေးရွာဖွံ့ဖြိုးရေးအစီအစဉ် ဆောင်ရွက်မှုမှတ်တမ်း ဓါတ်ပုံများ

၈။ ကျေးရွာအချက်အလက် (ပုံစံ-၁)

၉။ စီမံကိန်းစက်ဝန်း အချိန်ဇယား (ပုံစံ-၂)

၁၀။ ကျေးရွာဖွံ့ဖြိုးရေး ဦးစားပေးအစီအစဉ် (ပုံစံ-၃)

၁၁။ ကျေးရွာဖွံ့ဖြိုးရေးစီမံကိန်းလုပ်ငန်းခွဲရွေးချယ်ခြင်းပုံစံ (ပုံစံ-၄)

၁၂။ အစည်းအဝေးမှတ်တမ်းများ (ပုံစံ-၁၂)

၁၃။ ကဏ္ဍအလိုက်ဦးစားပေးဖွံ့ဖြိုးရေးလုပ်ငန်းစဉ်များ

၁။ ဖားဆောင်းမြို့နယ်မြေပုံ

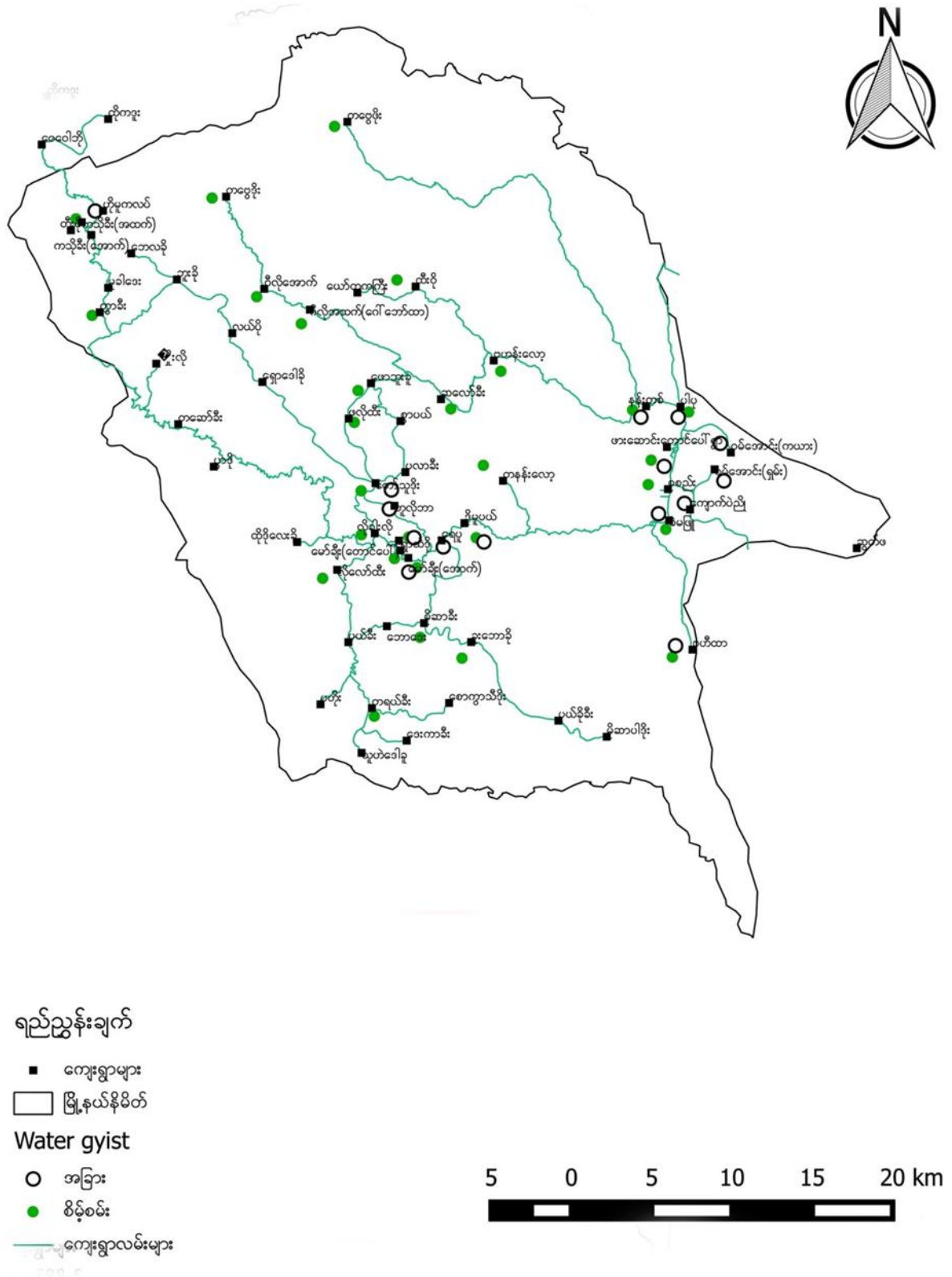

၂။ ရေပူကျေးရွာမြေပုံ



၃။ ကျေးရွာအုပ်စုတွင်ပါဝင်သော ကျေးရွာစာရင်းများ

စဉ်	ကျေးရွာအမည်	အိမ်ထောင်စု အရေအတွက်	လူဦးရေစာရင်း		
			က	မ	ပေါင်း
၁	လိုခါးလို ကျေးရွာ	၄၅၀	၁၂၄၂	၁၂၇၂	၂၅၁၄
၂	စွာပို ကျေးရွာ	၁၁	၃၈	၂၉	၆၇
၃	ပသာခီး ကျေးရွာ	၅	၁၃	၇	၂၀
၄	မော်ချီး(ပေါ်) ကျေးရွာ	၃၈၇	၈၇၆	၈၉၁	၁၇၆၇
၅	မော်ချီး(အောက်) ကျေးရွာ	၂၈၁	၆၈၀	၇၂၇	၁၄၀၇
၆	ရွာသဲဒို ကျေးရွာ	၄၀	၉၇	၁၀၀	၁၉၇
၇	ရေပူ ကျေးရွာ	၅၀	၁၀၇	၉၄	၂၀၁
၈	ဒိုမူပယ် ကျေးရွာ	၂၈	၆၉	၇၀	၁၃၉
၉	တနန်းလော့ ကျေးရွာ	၂၉	၆၅	၆၂	၁၂၇
၁၀	ဘူလော်ပယ် ကျေးရွာ	၅၀	၁၂၉	၁၁၅	၂၄၄
	စုစုပေါင်း	၁၃၃၁	၃၃၁၆	၃၃၆၇	၆၆၈၃

၄။ ကျေးရွာအခြေခံအချက်အလက်များ (ကျေးရွာသမိုင်းကြောင်း)

ကယားပြည်နယ်၊ ဖားဆောင်းမြို့နယ်၊မော်ချီးအုပ်စုကျေးရွာရှိ ရေပူကျေးရွာကို ၂၀၀၇ခုနှစ်တွင် စစ်ဘေးဒဏ်ကြောင့် ပြောင်းရွှေ့လာရသောပြည်သူတို့မှစတင်တည်ထောင်ခဲ့ပါသည်။ ကျေးရွာအမည် ရေပူကျေးရွာဟုခေါ်ရပေါ်ခြင်း၏ အနက်အဓိပ္ပါယ်ကသဘာဝရေပူစမ်းထွက်ရှိသည့်အတွက် ရေပူ ကျေးရွာဟုခေါ်ဆိုခြင်းဖြစ်သည်။ ကျေးရွာတွင်းပြောင်းရွှေ့ချိန်မှာ(၁၀)အိမ်ထောင်သာရှိပြီး ယခုမှာ အိမ်ထောင်(၅၀) ရှိပြီဖြစ်သည်။ ရေပူကျေးရွာတွင် ကရင်လူမျိုးများသာ နေထိုင်ကြပြီး ခရစ်ယာန် ဘာသာကိုကွယ်ကြပါသည်။ အသက်မွေးဝမ်းကြောင်းမှာ ခဲနှင့် ဖာလာစိုက်ခြင်း ဖြစ် သည်။ လူမှုရေးမှာ ဖွံ့ဖြိုးရေးလုပ်ငန်းဆောင်ရွက်ရာတွင် ဘာသာရေးအဖွဲ့၊ အုပ်ချုပ်ရေးအဖွဲ့၊ ကျေးရွာလူငယ်အဖွဲ့များ ပူးပေါင်းပါဝင်လုပ်ဆောင်ကြပါသည်။ရေပူကျေးရွာ၏ ပညာရေးအခြေအနေတွင် မူလတန်းကျောင်း ရှိပါပြီး အလယ်တန်းသို့တက်ရောက်လိုသောကျောင်းသားများအတွက် လိုခါးလိုကျောင်းသို့သော် လည်းကောင်း၊ ခဲမဖြူသို့လည်းကောင်း၊ လွိုင်ကော်သို့လည်းကောင်း သွားရောက်ပညာဆည်းပူး ကြပါသည်။

၅။ လူထုပူးပေါင်းပါဝင်သော လူမှုဆန်းစစ်ခြင်းနှင့်အကဲဖြတ်ခြင်းလုပ်ငန်းစဉ် (PSA/PRA)
အကျဉ်းချုပ်ဇယား

စဉ်	အကြောင်းအရာ	ရက်စွဲ	ဦးတည်အုပ်စု	တက်ရောက်သူ			အဓိကဆွေးနွေးချက်များ
				က	မ	ပေါင်း	
၁။	အရင်းအမြစ်ပြင်ပ မပုံ		အမျိုးသား၊ အမျိုးသမီး၊ စေတနာ့ ဝန်ထမ်း	၃	၂၃	၂၆	ကျေးရွာအတွင်းရှိ အိမ်ခြေ များ၊ လက်ရှိ သဘာဝအရင်းအမြစ်များ အား အသုံးချမှု အခြေအနေများ နှင့် သဘာဝဘေး အန္တရာယ်များအား ဖော်ထုတ်ခြင်း။
၂။	ဥစ္စာနေပိုင်ဆိုင်မှု သတ်မှတ်ချက်များ		အမျိုးသား၊ အမျိုးသမီး၊ စေတနာ့ ဝန်ထမ်း	၃	၂၃	၂၆	ကျေးရွာအတွင်းရှိ မိသားစုများ၏ ပိုင်ဆိုင်မှု စံနှုန်းများသတ်မှတ်ကာ စံနှုန်း အပေါ်အခြေခံပြီး လူနေမှု အဆင့်အတန်း များသတ်မှတ်ခြင်း။
၃။	ပိုင်ဆိုင်မှုသုံးသပ်ခြင်း		အမျိုးသား၊ အမျိုးသမီး၊	၃	၂၃	၂၆	အမျိုးသား၊ အမျိုးသမီးများ၏

			စေတနာ့ ဝန်ထမ်း				ရရှိသော အခွင့်အရေးများအား နှိုင်းယှဉ်ပြီး မှတ်တမ်းတင်ခြင်း။
၄။	ရာသီခွင်ပြဇယား		အမျိုးသား၊ အမျိုးသမီး၊ စေတနာ့ ဝန်ထမ်း	၃	၂၃	၂၆	ကျေးရွာအတွင်းရှိ မိသားစုများ၏ရာသီအ လိုက် ဆောင်ရွက်သော လုပ်ငန်းများ၊ ပွဲလမ်းသဘင်များ၊ ရိုးရာဓလေ့များနှင့် အားလပ်မည့်ရာသီများ အား ဖော်ထုတ်ခြင်း။
၅။	ကျား- မအခန်းကဏ္ဍသုံး သပ်ခြင်း		အမျိုးသား၊ အမျိုးသမီး၊ စေတနာ့ ဝန်ထမ်း	၃	၂၃	၂၆	အမျိုးသား၊ အမျိုးသမီးများ၏ ရရှိသော အခွင့်အရေးများအား နှိုင်းယှဉ် မှတ်တမ်းတင်ခြင်း။
၆။	အဖွဲ့အစည်းဆိုင် ရာအကဲဖြတ်ချ က်နှင့်ပင်းကားချ ပ်		အမျိုးသား၊ အမျိုးသမီး၊ စေတနာ့ ဝန်ထမ်း	၃	၂၃	၂၆	ကျေးရွာအတွင်းနှင့် ပြင်ပရှိအဖွဲ့အစည်းများ ၏ ချိတ်ဆက်မှု၊ ပူပေါင်း ဆောင်ရွက်မှုများနှင့် အကျိုးဆက်များအား ဖော်ထုတ်ခြင်း။

၆။ ကျေးရွာဖွံ့ဖြိုးရေးအစီအစဉ်အတွက် အသုံးပြုခဲ့သော PRA tools များနှင့် တစ်ခုချင်းစီအတွက် သုံးသပ်ချက်များ

(က) လူမှုရေးနှင့်အရင်းအမြစ်ပြမြေပုံ



ရေပူကျေးရွာတွင် အိမ်ခြေမှာ(၅၀) ရှိပြီး အိမ်ထောင်စု(၅၀) ရှိပါသည်။ အသက်မွေးဝမ်းကြောင်းအတွက် ခဲနှင့်ဖာလာများကို အသုံးပြုကြသည်။ ဖာလာအရင်းအမြစ်များကျန်ရှိနေသေးပြီး ခဲတို့မှ လျော့နည်းသွားသည်။ ရေ၊ သစ်တော၊ ခဲ အရင်းအမြစ်တို့ တဖြည်းဖြည်းလျော့နည်းသွားသည်။ အုပ်စုများကကျေးရွာတွင် သီးခြားနေထိုင်မှုမရှိပါ။ ရွာမှအခြားဒေသသို့ပြောင်းရွှေ့နေထိုင်ခြင်းမရှိပါ။ ရေပူကျေးရွာတွင် (၈)လခန့်က အခြားရွာမှပြောင်းရွှေ့နေထိုင်သော အိမ်ထောင်စုတစ်စုရှိပါသည်။ ထူးထူးဆန်းဆန်း သဘာဝအားဖြင့် ရေပူစမ်းရေရှိသောကြောင့် ရေရှားပါးလာသည့်ခါ ၎င်းရေပူစမ်း ကို အသုံးပြုကြသည်။

(ခ) ဥစ္စာနေပိုင်ဆိုင်မှုအဆင့်သတ်မှတ်ချက်

အမျိုးအစား	သတ်မှတ်ချက်များ	အိမ်ထောင်စုအရေအတွက်	ရာခိုင်နှုန်း
ချမ်းသာ	ကား၊ ၂၀၆၊ ဖာလာခြံ၊ တိုင်အိမ်၊ ဈေးဆိုင်၊ ဆိုင်ကယ်၊ ရွှေ၊ ငွေ၊ ခွံ၊ ဆိတ်၊ ကြက်	၈	၁၆.၃၂%
အလယ်အလတ်	ပျဉ်ထောင်၊ ဖာလာခြံ၊ ဆိုင်ကယ်၊ ရွှေ၊ ငွေ	၅	၁၀.၂၀%
သိပ်အဆင်မပြေ	ဝါးအိမ်၊ ဆိုင်ကယ်၊ ကြက်၊ ဝက်၊ ဖာလာခြံ	၃၆၂၀	၇၀.၇၂%
လုံးဝအဆင်မပြေ	ဝါးအိမ်	၁၆	၃၁.၆၅%
စုစုပေါင်း		၄၉	၁၀၀%

ရေပူကျေးရွာတွင် အိမ်ခြေ(၅၀)အိမ် ရှိပါသည်။ ချမ်းသာသောအုပ်စု၊ အလယ်အလတ်အုပ်စု၊ သိပ်အဆင်မပြေအုပ်စု၊ လုံးဝအဆင်မပြေအုပ်စု ဟူ၍အဆင့်(၄)ဆင့် ရှိပါသည်။ ချမ်းသားသောအုပ်စု၏အိမ်ခြေမှာ(၉)အိမ်ရှိပြီး ပိုင်ဆိုင်မှုမှာ ကား၊ ဆင်၊ ဖာလာခြံ၊ တိုင်အိမ်၊ ဈေးဆိုင်၊ ဆိုင်ကယ်၊ ရွှေ၊ ငွေ၊ ကျွဲ၊ ဆိတ်၊ ကြက် တို့ဖြစ်သည်။ အလယ်အလတ်အုပ်စု၏အိမ်ခြေ မှာ(၅)အိမ်ရှိပြီး ပိုင်ဆိုင်မှုမှာ ပျဉ်ထောင်အိမ်၊ ဖာလာခြံ၊ ဆိုင်ကယ်၊ ရွှေအနည်းငယ်၊ ငွေအနည်းငယ် တို့ဖြစ်သည်။ သိပ်အဆင်မပြေအုပ်စု၏အိမ်ခြေမှာ(၂၀)အိမ်ရှိပြီး ပိုင်ဆိုင်မှုမှာ ဝါးအိမ်၊ ဆိုင်ကယ်၊ ကြက်၊ ဝက်၊ ဖာလာခြံ တို့ဖြစ်သည်။ လုံးဝအဆင်မပြေသောအုပ်စု၏အိမ်ခြေ (၁၆)အိမ်ရှိပြီး ပိုင်ဆိုင်မှုမှာ ဝါးအိမ် တို့ဖြစ်သည်။ ၎င်းတို့ အဆင်မပြေခြင်းမှာ အလုပ်ကိုင်အခွင့် လမ်းနည်းပါးခြင်းကြောင့်ဖြစ်သည်။ လုံးဝအဆင်မပြေသူတွေကို ကျေးရွာဖွံ့ဖြိုးတိုးတက်ရေးအစီ အစဉ် ရေးဆွဲရာမှာ ပါဝင်လာအောင် စည်းရုံးလုပ်ဆောင်နိုင်ပါသည်။

(ဂ) ပိုင်ဆိုင်မှုသုံးသပ်ခြင်း

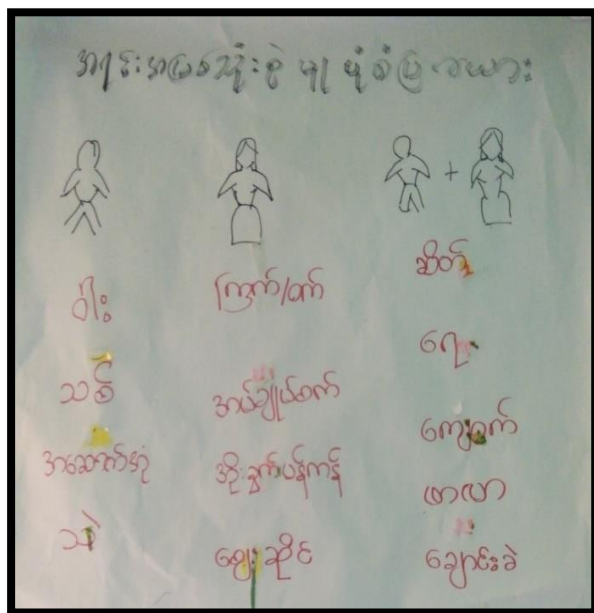
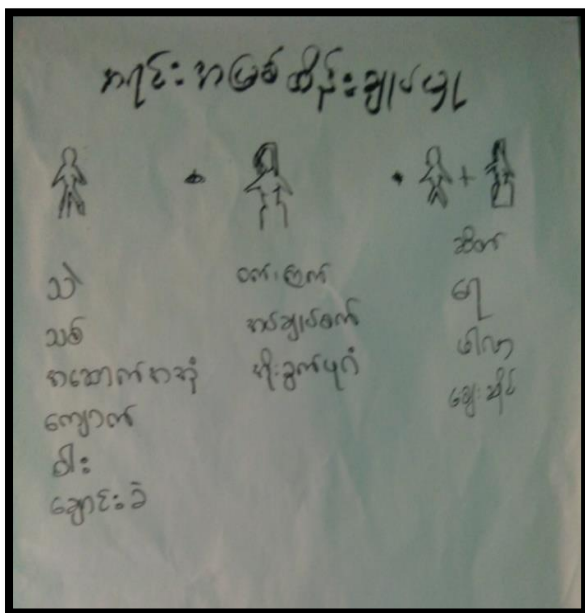

ရေပူကျေးရွာတွင် အမျိုးသမီးအသုံးပြုသောအရင်းမြစ်မှာ ကြက်၊ ဝက်၊ အပ်ချုပ်စက်၊ အိုးခွက် ပန်ကန် တို့ဖြစ်သည်။ အမျိုးသားအသုံးပြုသောအရင်းမြစ်မှာ သဲ၊ သစ်၊ အဆောက်အအုံ၊ ဝါး တို့ ဖြစ်သည်။ နှစ်ဦးလုံးအသုံးပြုသောအရင်းမြစ်မှာ ဆိတ်၊ ရေ၊ ကျောက်၊ ဖာလာ၊ ချောင်းခဲ တို့ဖြစ် သည်။ အမျိုးသားများ ၎င်းအရင်းမြစ်ကိုထိန်းချုပ်ကြသည်။ အရင်းမြစ်အသုံးပြုနိုင်ရန် အမျိုးသား နှင့် အမျိုးသမီး များပူးပေါင်း၍ဆုံးဖြတ်ချက်ချကြပါသည်။ အဘယ်ကြောင့်ဆိုသော် အမျိုးသမီး အသုံးပြုသောအရင်းမြစ်ကို အမျိုးသားများကထိန်းချုပ်မည်ဆိုလျှင် စကားများကြပြီး စိတ်ညစ်ခံစား ကြသည်။ အမျိုးသားပိုမို ထိန်းချုပ်ခြင်းသည် အိမ်ထောင်ဦးစီးဖြစ်ခြင်း အမျိုးသမီးကိုစိတ်မချသော ကြောင့်ဖြစ်သည်။

(ဃ) ရာသီခွင်ပြဇယား

အလောင်း အရာ	ဧပြီ	မေ	ဇွန်	ဇူလိုင်	ဇူလိုင်	ဇူလိုင်	ဇူလိုင်	ဇူလိုင်	ဇူလိုင်	ဇူလိုင်	ဇူလိုင်	ဇူလိုင်
ရာသီဥတု စာဖွဲ့စာပေ												
ကျွန်းဖားစာပေ		-	-	-	-			-	-			
ဝင်ငွေ ၇ ခွဲမျှ စာပေ	၄	၄	၄	၄	၄	၄	၄	၄	၄	၄	၄	၄
အစားအစာဖွဲ့စာပေ												
အပျက်အစီးများ												
မွှေထက် ရာသီ				-	-	-	-	-	-	-		
အောက်ဆုံး ၇ ခွဲမျှ												

ရေပူကျေးရွာတွင်ခဲနှင့်ဖာလာစိုက်ပျိုးရေးလုပ်ငန်းကို လုပ်ကိုင်ကြသည်။ ခဲလုပ်ငန်းကိတညာလုံး လုပ်ကိုင်စားသောက်ကြပြီး ဖာလာလုပ်ငန်းကို အနည်းငယ်မျှသာလုပ်ကိုင်စားသောက်ကြသည်။ ခဲနှင့်ဖာလာလုပ်ငန်းကိုအိမ်ထောင်စု(၂)စုလုပ်ကိုင်ခြင်းမရှိပဲ ဈေးအရောင်းအဝယ်ပြုလုပ်ကြသည်။ ရေပူကျေးရွာတွင် လူတစ်ဦးပျမ်းမျှဝင်ငွေသည်(၄)သိန်းရှိပါသည်။ တစ်နှစ်ပတ်လုံးအသုံးစရိတ် အတွက် ဝင်ငွေ နှင့် ထွက်ငွေသည် လုံးလောက်မရှိသောကြောင့် ဈေးဆိုင်တွေမှာ အ ကြွေးယူရပါသည်။ အသက်မွေးဝမ်းကြောင်း အဓိကပြဿအခက်ခဲမှာ အခွန်ခ(နိုင်ငံရေး၊ ဘာသာရေး၊ ပုဂ္ဂလိကမြေခ) ပေးဆောင်နေရခြင်းဖြစ်သည်။ အမျိုးသမီး၏အဓိကအသက်မွေးဝမ်း ကြောင်းမှာ ခဲလုပ်ငန်းဖြစ်သည်။ အိမ်ထောင်စုတစ်စုလျှင် အမျိုးသားရရှိသောဝင်ငွေနှင့်အမျိုးသမီး ရရှိသော ဝင်ငွေများ မတူညီကြပါ။ အမျိုးသားရရှိသောဝင်ငွေပိုများပါသည်။ နေ့စားလုပ်အားခငွေသည် အမျိုးသားနှင့်အမျိုးသမီး မတူညီကြပါ။ ဝင်ငွေနှင့်လုပ်အားခမတူညီခြင်းမှာ အမျိုးသား နှင့် အမျိုးသမီး ခွန်းအားမမျှခြင်း၊ ရှေးရိုးစွဲအစဉ်များကြောင့်ဖြစ်သည်။

(c) ကျား-မအခန်းကဏ္ဍသုံးသပ်ခြင်း (Cobweb)

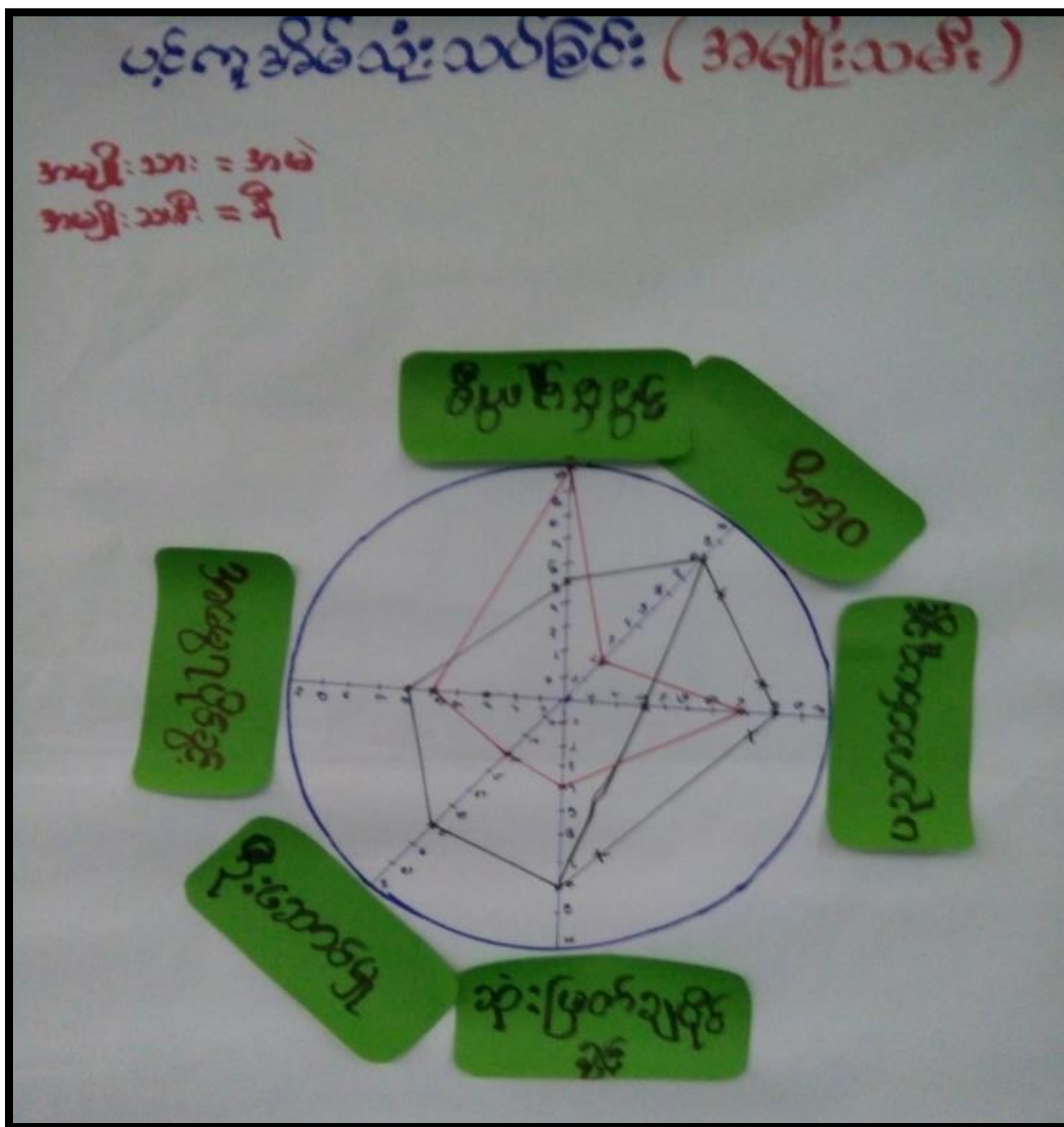

ရေပူကျေးရွာသည် ပင့်ကူအိမ်သုံးသပ်ချက်အရ အမျိုးသား နှင့် အမျိုးသမီးများသည် မတူညီကြ ပေ။ အိမ်မှုကိစ္စတွေအမျိုးသမီးပိုမိုဆောင်ရွက်ရပြီး အမျိုးသားများက ကိုယ်အလုပ်ကိုသာလုပ်ကိုင် ဆောင်ရွက်သည်။ အဘယ်ကြောင့်ဆိုသော်အမျိုးသမီးများကအားနွဲ့ခြင်း၊အမျိုးသားများက အမျိုးသမီး များအပေါ် နားလည်မှုမရှိခြင်းနှင့်အမျိုးသားများ၏ ပင်ကိုစိတ်ဓာတ်တို့ကြောင့် အမျိုးသမီးများ အကြမ်းဖက်ခံနေရသည်။ ဝင်ငွေရရှိမှု၊ လုပ်အားခ၊အလုပ်အကိုင်အခွင့်လမ်း၊ အမွေရရှိမှုနှင့် ဆုံးဖြတ်ချက်ချရာတွင် အမျိုးသားများ၏ခွဲခြားဆက်ဆံခြင်းတို့ကြောင့်ဖြစ်သည်။ အမျိုးသမီးများ သည် တန်းတူအခွင့်ရေးမရခြင်း၊ အလေးပေးမှုမရှိခြင်း၊ ဩဇာအာဏာမရှိခြင်း ထိုသို့ခွဲခြားဆက်ဆံ ခံရမှုတို့ကြောင့် အမျိုးသားများနှင့်ယှဉ်ကြည့်ခြင်းအားဖြင့်အမျိုးသမီးများ၏ စိန်ခေါ်မှုတစ်ရပ်ဖြစ်သည်။ အမျိုးသမီးများစွမ်းဆောင်ရည်မြင့်တင်ခြင်းဖြင့် တန်းတူအခွင့်ရေးလုပ်ငန်းနှင့်ပညာပေးသင်တန်း အမျိုးမျိုးလာရောက်ပို့ချခြင်းဖြစ်သည်

(၈) အဖွဲ့အစည်းဆိုင်ရာ အကဲဖြတ်ချက်နှင့် ဗင်းကားချပ်

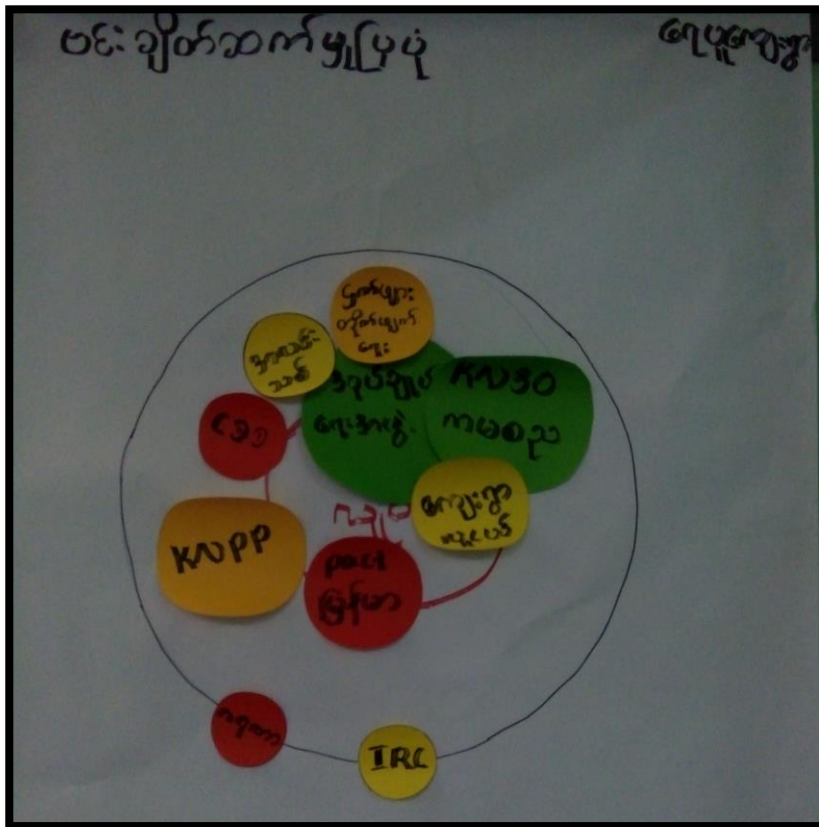

ရေပူကျေးရွာအဖွဲ့စည်းချိတ်ဆက်မှုမှာ(၁၁)ဖွဲ့ရှိပါသည်။ ယင်းအဖွဲ့မှာ အုပ်ရေးမှူးအဖွဲ့၊ ကျေးရွာလူငယ်၊ ငှက်ဖျားတိုက်ဖျက်ရေးအဖွဲ့၊ အလင်းသစ်အဖွဲ့၊ ပတ်မြန်မာအဖွဲ့၊ ဂရုဏာအဖွဲ့၊ IRC အဖွဲ့၊ ကမစည(KNSO)အဖွဲ့၊ KNPPအဖွဲ့၊ CDD(လူထုဗဟိုပြုစီမံကိန်း)အဖွဲ့ တို့ဖြစ်ကြသည်။

ကျေးရွာဖွံ့ဖြိုးတိုးတက်စေရန် တစ်စုံတစ်ဦးတစ်ယောက်မှကောင်းမွန်စွာ ပြုလုပ်နိုင်မည်မဟုတ်ပေ။ကျေးရွာတစ်ရွာဖွံ့ဖြိုးစေလိုရာ ရွာတွင်းဖွဲ့စည်းထားသောအဖွဲ့များသော်၎င်း ရွာပြင်မှဖွဲ့စည်းထားသောအဖွဲ့များသော်၎င်း စုပေါင်းချိတ်ဆက်လုပ်ကိုင်မှသာ အဆင်ပြေတိုးတက်လာမည်ဖြစ်သည်။ ကျေးရွာရှိ အုပ်ချုပ်ရေးအဖွဲ့သည် ကျေးရွာဖွံ့ဖြိုးရေးလုပ်ငန်းများလုပ်ကိုင်ရာတွင် အဓိကဦးဆောင်ပြီးသော်လည်းကောင်း၊ အခြားအဖွဲ့အစည်းများနှင့်ချိတ်ဆက်ပြီးသော်လည်းကောင်း ဖွံ့ဖြိုးရေးလုပ်ငန်းများကို ထည့်ထည့်ဝင်ဝင် လုပ်ကိုင်ဆောင်ရွက်ကြသည်။ လူငယ်အဖွဲ့သည်လည်း ကျေးရွာဖွံ့ဖြိုးစေရန် မျှော်မှန်းပြီးလာရောက်လုပ်ကိုင်ပေးသော အဖွဲ့အစည်းများ၏ လုံခြုံမှု၊ ရပ်ရွာ၏ လုံခြုံမှုကို ဦးတည်ဆောင်ရွက်ပေးသည်။ KNSO(ကမစည) အဖွဲ့အစည်းသည်လည်း ကျေးရွာတွင် ဖြစ်ပေါ်နေသော အခက်အခဲတစ်စုံတစ်ရာ ပြေလည်စေရန် နှင့် KNPP အဖွဲ့အစည်းမှ ကျေးရွာ၏ ရန်ပုံငွေကို ကူညီထောက်ပံ့ပေးသည်။ ရွာတွင်းရှိ မိခင်နှင့်ကလေးများ ဖွံ့ဖြိုးကျန်းမာစေရန် ပတ်မြန်မာအဖွဲ့က ကူညီထောက်ပံ့သည်။ ထိုနောက်ကျန်းမာရေးပြဿနာများပြေလည်စေရန် အစိုးရဝန်ထမ်းများ တိုက်ဖျက်ရေးအဖွဲ့က ဆေးဝါးထောက်ပံ့ပေးသည်။ ဘာသာရေးဝန်ထမ်းများ တိုက်ဖျက်ရေးအဖွဲ့

ကလည်းခြင်ထောင်၊ ဆေးများကိုထောက်ပံ့ပေးသည်။ ကရုဏာ၊ IRC အဖွဲ့များကကျေးရွာတွင်ဖြစ်ပေါ်နေသော ရေပြဿများကိုပြေလည်စေရန် ရေနှင့်ဆိုင်သောလုပ်ငန်းများကို ထောက်ပံ့ပေးသည်။ အလင်းသစ်အဖွဲ့သည် ကျေးရွာဖွံ့ဖြိုးစေရန် တပိုင်တနိုင် ကူညီပံ့ပိုးပေးသည်။

(ဆ) အခက်အခဲများနှင့်ပြဿနာများ

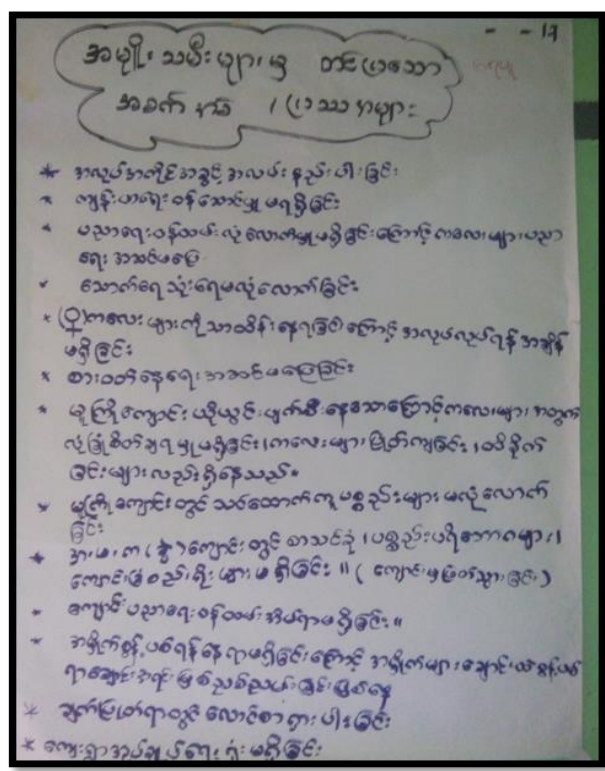
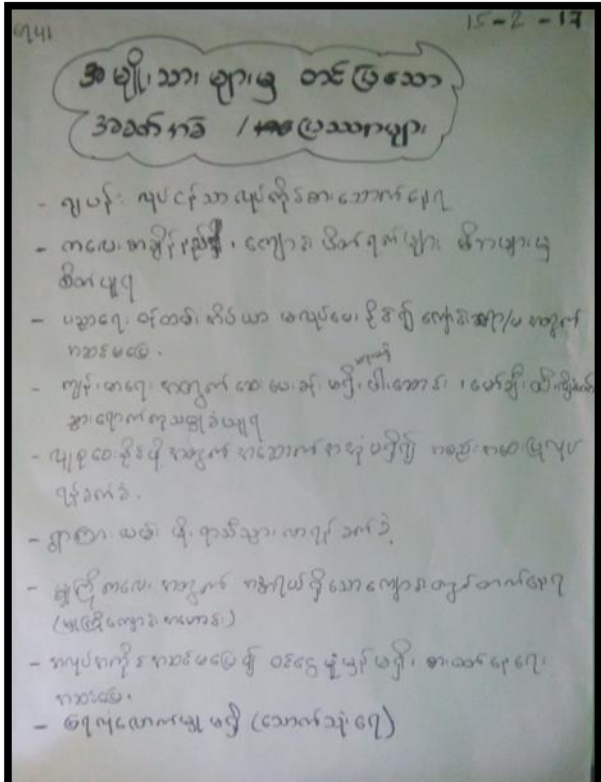

ရေပူကျေးရွာ၏ တင်ပြသောအခက်အခဲပြဿနာများမှာအောက်ပါအတိုင်းဖြစ်သည်။ အလုပ်အကိုင် အခွင့်အလမ်းမရခြင်းကြောင့် ကျားလုပ်ငန်းလုပ်ကိုင်စားသောက်နေရပြီး ဝင်ငွေပုံမှန် မရှိသည့်အတွက် ကြောင့် စားဝတ်နေရေးမပြေလည်ကြပါ။ ကျန်းမာရေးအတွက်ဝန်ဆောင်မှုနှင့်ဆေးပေးခန်းမရှိသောခါ ဖားဆောင်းမြို့ထိကုသမှုခံယူရပါသည်။ ပညာရေးတွင် ဝန်ထမ်းများလုံလောက်မှု မရှိသောကြောင့် ကလေးများပညာသင်ကြားရာတွင်အဆင်မပြေဖြစ်ပြီး ဆရာ/မနေထိုင်ရန် အိမ်ယာများမရှိသောကြောင့် အဆင်မပြေဖြစ်နေရပါသည်။ ရွာတွင်းသောက်သုံးရေ လုံလောက်မှုမရှိကြပါ။ မူကြိုကျောင်း ရှိသော်လည်း ယိုးယွင်းပျက်စီးနေသောကြောင့် ကလေးများပြုတ်ကျခြင်း၊ ထိခိုက်ခြင်း နှင့် လုံခြုံစိတ်ချမှု မရှိသောကြောင့် နေထိုင်ရန်ခက် ခဲသည်။ ထိုတူသင်ထောက်ကူပစ္စည်းများ လုံလောက်မရှိကြပါ။ အမက(ခွဲ)ကျောင်းသာရှိနေပြီး စာသင်ခုံပစ္စည်းပရိဘောဂများ လုံလုံလောက်လောက်မရှိကြပါ။ ထိုနောက် ကျောင်းခြံစည်းရိုးမရှိသောကြောင့် ကလေးများအတွက် လုံခြုံစိတ်ချမှုမရှိပါ။ ရွာတွင်းတွင် အမှိုက်စွန့်ပစ်နေရာမရှိသော ကြောင့် ချောင်းထဲစွန့်ပစ်ကြပြီး သောက်သုံးရေအတွက် ညစ်ညမ်းပြီး ချက်ပြုတ်ရာတွင်လည်း အ ခက်အခဲဖြစ်ပါသည်။ ရေပူကျေးရွာတွင် အုပ်ချုပ်ရေးမှူးနေထိုင်ရန် ရုံးမရှိသောကြောင့် ရပ်ရွာတွင်း တွင် အစဉ်အမြဲ မရှိပါ။

(၉) မျှော်မှန်းချက်

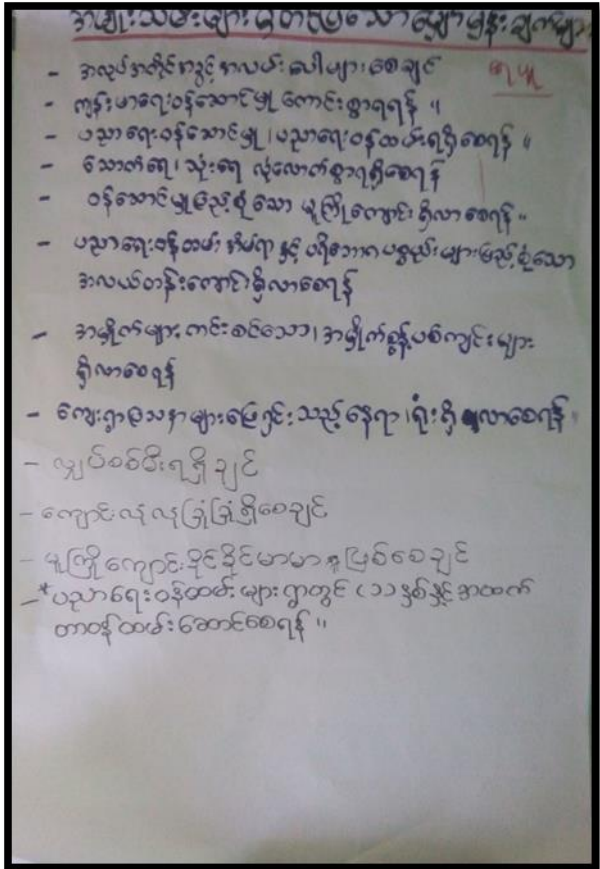
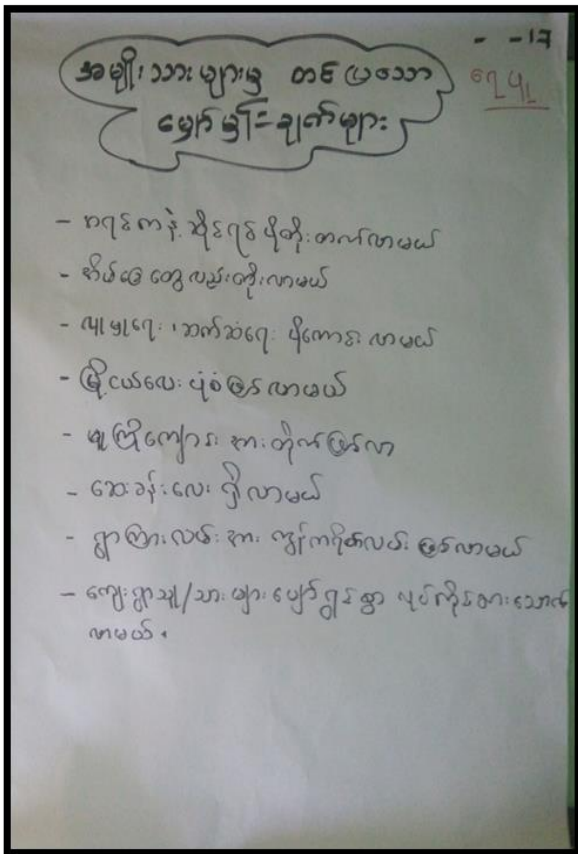

ရေပူကျေးရွာ၏ နောင်လာမည့်(၅)နှစ်တွင် ဖြစ်ပေါ်လာမည့်မျှော်မှန်းချက်များမှာ အောက်ပါအတိုင်း ဖြစ်ပါသည်။ ရွာတွင်ရှိသော အိမ်ခြေများသည် ပြီးခဲ့သည့်နှစ်များထက် အဆင့်တန်းမီလာပြီး၊ လူမှုရေး ဆက်ဆံမှုပိုင်းတွင်လည်း အဆင်ပြေချောမွေ့ကာ တိုးတက်ကောင်းမွန်လာမည်ဖြစ်သောကြောင့် ကျေးရွာသူ/ သားများ ပျော်ရွှင်စွာလုပ်ကိုင်စား သောက်လာနိုင်မည် ဖြစ်သည်။ ရွာတွင်းတွင် မူကြိုကျောင်း၊ဆေးပေးခန်း၊ကျန်းမာရေးဝန်ဆောင်မှု၊ ရေလုံလောက်စွာရရှိမှု၊ အမှိုက်များကင်းစင်သော ကျေးရွာဖြစ်မှု၊လျှပ်စစ်မီးလုံလောက်စွာရရှိလာမှု၊အလုပ်အကိုင်ပေါများလာမှု များနှင့်ရွာတွင်းလမ်းများ အဆင့်တန်းမြင့်မားလာမှုများကြောင့် ကျေးရွာအခြေအနေမှတင်မြို့ငယ်ပုံစံအခြေနေထိ တိုးတက်ကောင်းမွန်လာမည်ဟုမျှော်မှန်းထားပါသည်။

(၅) ဦးစားပေးလုပ်ငန်းများ ရွေးချယ်ဆုံးဖြတ်ခြင်း

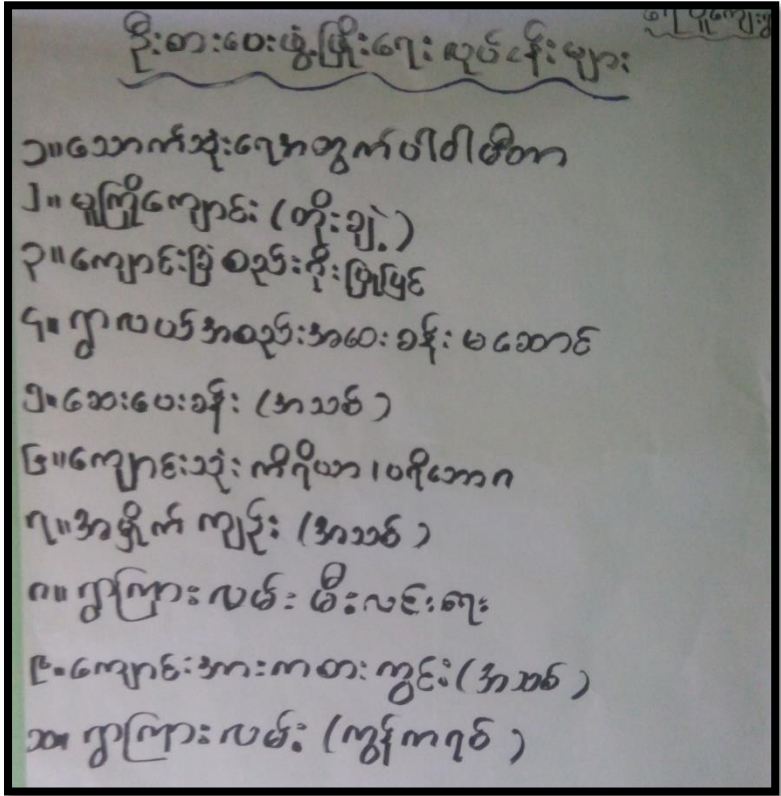

ရေပူကျေးရွာ၏ လာမည့်အဓိက ဦးစားပေးလုပ်ငန်းများမှာ အောက်ပါအတိုင်းဖြစ်သည်။

ဦးစားပေး(၁) သောက်သုံးရေအတွက် ပါဝါမီတာ

ဦးစားပေး(၂) မူကြိုကျောင်း (တိုးချဲ့)

ဦးစားပေး(၃) ကျောင်းခြံစည်းရိုးပြုပြင်ခြင်း

ဦးစားပေး(၄) ရွာလယ်အစည်းအဝေးခန်းမဆောင် ဟူ၍ဖြစ်သည်။

၇။ ကော်မတီဝင်များ ရွေးချယ်ခြင်းနှင့် ကျေးရွာဖွံ့ဖြိုးရေးအစီအစဉ် ဆောင်ရွက်မှုမှတ်တမ်း ဓါတ်ပုံများ



ကော်မတီများစာရင်း

စဉ်	အမည်	ရာထူး(ကျေးရွာအဆင့်)	ရာထူး(အုပ်စုအဆင့်)
၁။	ဦးစောတာမာလာထူး	စီ/ထောက်ကော်မတီ ဥက္ကဋ္ဌ	
၂။	ဒေါ်နော်ဝေးဘလယ်ဖော	စီ/ထောက်ကော်မတီ ဥက္ကဋ္ဌ	အုပ်စု ဥက္ကဋ္ဌ
၃။	ဦးစောလှထူး	ဝေဖန် အကြံပြုကိုယ်စာလှယ်	
၄။	ဒေါ်နော်မူးဘာ	ဝေဖန်အကြံပြုကိုယ်စာလှယ်	
၅။	ဦးစောစေးဝါး	စေတနာ့ဝန်ထမ်း	
၆။	ဒေါ်နော်မူလောလ	စေတနာ့ဝန်ထမ်း	
၇။	ဦးစောလွဲကဘော	ဝယ်ယူရေးဆပ်ကော်မတီ	
၈။	ဒေါ်နော်ဂျိုးလ်ယာဖော	ဝယ်ယူရေးဆပ်ကော်မတီ	
၉။	ဦးစောတာကိုးကို	စောင့်ကြည့်ကြီးကြပ်ရေး	
၁၀။	ဒေါ်နော်အားရှယ်	စောင့်ကြည့်ကြီးကြပ်ရေး	
၁၁။	ဦးစောဝါးမူထူး	လည်ပတ်ထိန်းသိမ်းရေး	
၁၂။	ဒေါ်နော်ဘဲ	လည်ပတ်ထိန်းသိမ်းရေး	
၁၃။	ဒေါ်နော်ဟောမာန်ဖော	စာရင်းကိုင်	

၈။ ကျေးရွာအချက်အလက် (ပုံစံ-၁)

ပုံစံ - ၈ - ၁ ကျေးရွာအခြေခံအချက်အလက်များ (Form PC 1)

လမ်းညွှန်ချက်၊ ကျေးရွာတစ်ရွာသို့ ပထမဆုံးမိတ်ဆက်ခရီး သွားရောက်သောအခါ လူထုစည်းရုံးရေးမှူးသည် ကျေးရွာ ခေါင်းဆောင်များအား ကျေးရွာအချက်အလက်များကို မေတ္တာရပ်ခံ၍ တောင်းခံရသည်။ ဤအချက်အလက်များကို စီမံကိန်း မိတ်ဆက်အစည်းဝေးမတိုင်မီတောင်းခံရမည်။ စီမံကိန်းမိတ်ဆက်အစည်းဝေးတွင် လူထုစည်းရုံးရေးမှူးသည် ဤအချက်အလက် များအား စစ်ဆေးပြီး မှန်ကန်အောင်ပြုလုပ်ရမည်။ ပြီးနောက်တွင် လူထုစည်းရုံးရေးမှူးမှ သတင်းအချက်အလက်ထံသို့ Tablets မှ တဆင့် ဖြည့်သွင်းရမည်။

ကျေးရွာခေါင်းဆောင် အမည် ဦး စောလင်း	ကျေးရွာခေါင်းဆောင်၏ ဖုန်းနံပါတ်	လူထုစည်းရုံးရေးမှူး၏ အမည် ဒေါ်နန်းစန်းစိန်
ပြည်နယ်/တိုင်းဒေသကြီး ကဏ္ဍ	မြို့နယ် ဖြန့်ဖြူးရေး	ကျေးရွာအုပ်စု ဖော်ချိန်

လူဦးရေ	အိမ်ထောင်စု အရေအတွက်	ကိုးကွယ်သည့်ဘာသာ	အိမ်ထောင်စု အရေအတွက်
လူမျိုးစု (၁) ကရင်	၅၀	ဘာသာ (၁) ခရစ်ယာန်	၅၀
လူမျိုးစု (၂) -----		ဘာသာ (၂) -----	
လူမျိုးစု (၃) -----		ဘာသာ (၃) -----	
လူမျိုးစုရော -----		ဘာသာရော -----	
အခြား	အရေအတွက်		
မသန်စွမ်းသူများ	၆၅		
သက်ကြီးရွယ်အိုများ (၆၅ နှစ် နှင့် အထက်)	၈		
စစ်ဘေးရှောင်	၆၅		

	အမျိုးသား (အရေအတွက်)	အမျိုးသမီး (အရေအတွက်)
လူဦးရေ		
လူမျိုးစု (၁) ကရင်	၁၀၇	၉၄
လူမျိုးစု (၂) -----		
လူမျိုးစု (၃) -----		
အခြား		
အိမ်ထောင်ဦးစီး	၄၈	၂

ပုံစံ - ၈ - ၂ - စီမံကိန်းစက်ဝန်းအချိန်ဇယား (PC 2)

(ခ) အခြေခံအဆောက်အအုံ အသုံးအဆောင်များ

စာသင်ကျောင်း	အမှတ် ခြံမပါ	ကျန်းမာရေး	အမှတ် ခြံမပါ	တာဝာရေး အဆောက် အအုံများ	အမှတ် ခြံမပါ
အထက်တန်းကျောင်း	<input type="checkbox"/>	ဆေးရုံ	<input type="checkbox"/>	စေတီ	<input type="checkbox"/>
အလယ်တန်းကျောင်း	<input type="checkbox"/>	ကျန်းမာရေးဌာန	<input type="checkbox"/>	ဘုန်းကြီးကျောင်း	<input type="checkbox"/>
မူလတန်းကျောင်း ခွဲ	<input checked="" type="checkbox"/>	ကျန်းမာရေးဌာနခွဲ	<input type="checkbox"/>	ဟိန္ဒူဘုရားကျောင်း	<input type="checkbox"/>
မူကြိုကျောင်း ၂၈.၆	<input checked="" type="checkbox"/>	ဆေးပေးခန်း	<input type="checkbox"/>	ရေစိမ့်ယာန်ကျောင်း	<input checked="" type="checkbox"/>
အခြား	<input type="checkbox"/>	အခြား	<input type="checkbox"/>	ဝင်္ဂ	<input type="checkbox"/>
				အခြား	<input type="checkbox"/>
မှတ်ချက်		မှတ်ချက်		မှတ်ချက်	

(ဂ) ကျွမ်းကျင်သူများမှတ်တမ်း (ကျေးရွာတွင်နေထိုင်သော သို့မဟုတ် တခြားရွာမှလာရောက်သော ကျွမ်းကျင်သူများ)

(ခ) စာသင်ကျောင်း	(၂) ကျန်းမာရေး			(၃) လက်မှုပညာရှင်				
	ရွာတွင်နေ ထိုင်သူ	အခြားရွာမှ လာသူ		ရွာတွင်နေ ထိုင်သူ	အခြား ရွာမှ လာသူ		ရွာတွင် နေထိုင်သူ	အခြားရွာ မှလာသူ
မူလတန်းပြဆရာ/မ (၁)	<input checked="" type="checkbox"/>	<input checked="" type="checkbox"/>	ဆရာဝန်	<input type="checkbox"/>	<input type="checkbox"/>	လက်သမား	<input checked="" type="checkbox"/>	<input type="checkbox"/>
အထက်တန်းပြဆရာ/မ	<input type="checkbox"/>	<input type="checkbox"/>	လက်ထောက် ကျန်းမာရေးမှူး	<input type="checkbox"/>	<input type="checkbox"/>	ပန်းရံ	<input checked="" type="checkbox"/>	<input type="checkbox"/>
အလယ်တန်းပြဆရာ/မ	<input type="checkbox"/>	<input type="checkbox"/>	အမျိုးသမီးကျန်းမာရေး ဆရာမ	<input type="checkbox"/>	<input type="checkbox"/>	လျှပ်စစ်ကျွမ်းကျင် ပညာရှင်	<input type="checkbox"/>	<input type="checkbox"/>
မူကြိုဆရာ/မ (၁)	<input checked="" type="checkbox"/>	<input type="checkbox"/>	သားဖွားဆရာမ	<input type="checkbox"/>	<input type="checkbox"/>	ရေပိုက်သွယ်သူ	<input checked="" type="checkbox"/>	<input type="checkbox"/>
အခြား	<input type="checkbox"/>	<input type="checkbox"/>	ပြည်သူ့ကျန်းမာရေးလုပ်သား	<input type="checkbox"/>	<input type="checkbox"/>	စက်ပြင်ဆရာ	<input checked="" type="checkbox"/>	<input type="checkbox"/>
မှတ်ချက်			မှတ်ချက်			မှတ်ချက်		

(ဃ) ကျေးရွာသို့ ရောက်ရှိနိုင်သည့် လမ်းအခြေအနေ / ကျေးရွာတစ်ရွာသည် ၎င်း၏ ကျေးရွာအုပ်စုနှင့် ဆက်သွယ်ထားသော လမ်းအခြေအနေ (အောက်ပါတို့ကိုပိုင်းပါ)

ကျောက်ကြမ်းလမ်း: ကတ္တရာလမ်း ကွန်ကရစ်လမ်း:
 မော်တော်ဆိုင်ကယ်လမ်း:
 ကျောက်စင်းလမ်း: မြေသားလမ်း: လူသွားလမ်း: အခြား:

(င) ကျေးရွာဖွံ့ဖြိုးမှုစီမံချက်

(၁) လူထုပေးပို့ပြုစီမံကိန်းမစတင်မီ ဤကျေးရွာတွင်ကျေးရွာဖွံ့ဖြိုးမှု စီမံချက်ရှိခဲ့ပါသလား? ပိုင်းပါ
ရှိပါသည်/မရှိပါ/မသိပါ

၂၀၁၈ ခုနှစ်

(၂) ရှိခဲ့ပါလျှင် ဤစီမံချက်ကို မည်သည့် ဝန်ထမ်းပြင်ဆင်ခဲ့ပါသနည်း? နှစ်— /မသိပါ
(၃) ဤစီမံချက်ကို မြို့နယ်မှအတည်ပြုခဲ့ပါသလား? ပြုခဲ့ပါသည်/မပြုခဲ့ပါ /မသိပါ

(စ) ဝေဖန်အကွာအဝေး

(၁) ဤကျေးရွာ၏ဗဟိုမှ ၎င်းကျေးရွာအုပ်စု၏ဗဟိုအထိ ဝေးမိုင်မည်မျှကွာဝေးသနည်း? မိုင်— ၄—
/မသိပါ

(၂) ဤကျေးရွာမှ ၎င်းကျေးရွာအုပ်စု၏ဗဟိုအထိ သွားလာရာတွင်ကြာမြင့်သည့်အချိန်

ခြောက်သွေ့ ရာသီတွင်ကြာချိန် ၃၅ မိနစ်
ထော်လာဂျီ/မော်တော်ဆိုင်ကယ်/ခြေလျင်/လား/မော်တော်ဘုတ်/
အခြား — ၄ —

မိုးရာသီတွင်ကြာချိန် ၃၅ မိနစ်
ထော်လာဂျီ/မော်တော်ဆိုင်ကယ်/ခြေလျင်/လား/မော်တော်ဘုတ်/
အခြား —

(ဆ) ပတ်ဝန်းကျင်ဆိုင်ရာ သဘာဝဘေးအန္တရာယ်
ဤကျေးရွာတွင် ရေကြီးခြင်းကိုသို့ သဘာဝဘေးအန္တရာယ်ကျရောက်စူးခြင်း ရှိပါသလား။
 မရှိပါ ရှိပါသည် ရှိလျှင်ဖော်ပြပါ _____

(ဇ) ကျေးရွာတွင် ဇွဲ၊ စည်းထားသော အဖွဲ့အစည်းများ
လူထုဗဟိုပြုစီမံကိန်းမတိုင်မီ ဤကျေးရွာတွင် ကျေးရွာဖွံ့ဖြိုးရေးအတွက် အစိုးရ (သို့) ရွာသားများကိုယ်တိုင် (သို့) စီမံကိန်းတစ်ခုခုမှ ဇွဲ၊ စည်းထားသည့် အဖွဲ့အစည်းများရှိပါသလား။

(၁) _____
(၂) _____

(ဈ) အထွေထွေအုပ်ချုပ်ရေး ဦးစီးဌာန (GAD) မှ မှတ်တမ်းတင်ထားခြင်း
ဤကျေးရွာသည် အထွေထွေအုပ်ချုပ်ရေး ဦးစီးဌာန (GAD) မှ မှတ်တမ်းတင်ထားမှု ရှိပါသလား။
 မရှိပါ ရှိပါသည်

ကျေးရွာခေါင်းဆောင်

အမည် _____

လက်မှတ် _____ ၀၆.၅ ၁၅.၂.၂၀၁၇

လူထုစည်းရုံးရေးမှူး

အမည် ဒေါ်နန်းမိုးမိုးသူ

လက်မှတ် _____ ၀၆.၅ ၁၅.၂.၂၀၁၇

၉။ စီမံကိန်းစက်ဝန်း အချိန်ဇယား (ပုံစံ-၂)

ပုံစံ - ၈ - ၂ - စီမံကိန်းစက်ဝန်းအချိန်ဇယား (PC 2)

လုပ်ငန်းအမျိုးအစား	သက်ဆိုင်ရာလုပ်ငန်းအမျိုးအစား/လက်ထောက်နည်းပညာများမှ	စီမံကိန်းစက်ဝန်းအသင့်တော်ဖြစ်ပြီးစီးစဉ်	ကျေးဇူးတင်အတွက် ဤပုံစံကို ဖြည့်သွင်းရမည်
စတင်ရက်စွဲ	၁၆.၂.၂၀၁၇	စတင်ရက်စွဲ	စက်ဝန်း(၁) <input checked="" type="checkbox"/> စက်ဝန်း(၂) <input type="checkbox"/> စက်ဝန်း(၃) <input type="checkbox"/> စက်ဝန်း(၄) <input type="checkbox"/>
ပြည်နယ်/တိုင်း	ကယား	မြို့နယ်	မြို့နယ်
စီမံကိန်းအမျိုးအစား	မြို့နယ် ဖွဲ့စည်းရေး	ကျေးဇူးတင်အတွက်	ကျေးဇူး ချေပေးလျှော့

စီမံကိန်းအမျိုးအစား	ဖေ့စွဲ			အစည်းအဝေးတွင်တက်ရောက်သူအရေအတွက်		
	စတင်ရက်စွဲ	ပြီးဆုံးရက်စွဲ	အမျိုးအစား	အမျိုးအစား	အမျိုးအစား	အမျိုးအစား
၁။ ကျေးဇူးတင်စီမံကိန်း စီမံကိန်းအစည်းအဝေး	၁၅.၂.၁၆	၁၅.၂.၁၆	၃	၂၃	၂၆	၂၅ ၈၅၆
၂။ ကျေးဇူးတင်စီမံကိန်း စီမံကိန်းအစည်းအဝေး	၁၆.၂.၁၆	၁၆.၂.၁၆	၃	၂၃	၂၆	၂၅ ၈၅၆
၃။ ကျေးဇူးတင်စီမံကိန်း လုပ်ငန်းဆောင်ရွက်ရမည့် အစည်းအဝေး	၁၈.၂.၁၇	၁၈.၂.၁၇	၂၂	၂၃	၃၀	၃၀% ၈၅၆ / ၆၈၈
၄။ မြို့နယ်အဆင့် စီမံကိန်းအစည်းအဝေး နှင့် အတော်အသင့်စီမံကိန်းအစည်းအဝေး	၂၃.၂.၁၇	၂၃.၂.၁၇	မရှိ	မရှိ	မရှိ	မရှိ
၅။ မြို့နယ် စီမံကိန်းအစည်းအဝေး နှင့် အတော်အသင့်စီမံကိန်းအစည်းအဝေး	၃.၅.၁၇	၃.၅.၁၇	၁၀	၁၅	၂၅	၂၅ ၈၅၆
၆။ စီမံကိန်းလုပ်ငန်းဆောင်ရွက်ရမည့်	၃.၅.၁၇	၃.၅.၁၇	၆	၃	၁၀	၁၀ ၈၅၆

အစည်းအဝေး	၃.၅.၁၇	၃.၅.၁၇	၁၀	၁၅	၂၅	၂၅	ကရင်
၆.၁။ စီမံကိန်းလုပ်ငန်း အကောင်အထည်ဖော် ရေးအပ်အစဉ် ရေးဆွဲခြင်း	၃.၅.၁၇	၃.၅.၁၇	၆	၁၀	၂၅	၁၀	ကရင်
၆.၂။ ဝယ်ယူရေးအပ်အစဉ် ရေးဆွဲခြင်း	၃.၅.၁၇	၃.၅.၁၇	၆	၁၀	၂၅	၁၀	ကရင်
၆.၃။ အလှူအတန်းကျန်ကျ လျာထားအပ်အစဉ် ရေးဆွဲခြင်း	၃.၅.၁၇	၃.၅.၁၇	၆	၁၀	၂၅	၁၀	ကရင်
၆.၄။ ပြင်/ထိန်းအပ်အစဉ် ရေးဆွဲခြင်း	၃.၅.၁၇	၃.၅.၁၇	၆	၁၀	၂၅	၁၀	ကရင်
၇။ စီမံကိန်းလုပ်ငန်းခွဲ တိုးတက်မှု စောင့်ကြည့် အစည်းအဝေး							
၇.၁။ အစည်းအဝေး ပထမအကြိမ်							
၇.၂။ အစည်းအဝေး ဒုတိယအကြိမ်							
၇.၃။ အစည်းအဝေး တတိယအကြိမ်							
၈။ စီမံကိန်းလုပ်ငန်းခွဲ အပြီးသတ်စစ်ဆေးခြင်း အစည်းအဝေး							
၉။ လူထုစစ်ဆေးပွဲအစည်းအဝေး							

၁၀။ ကျေးရွာဖွံ့ဖြိုးရေး ဦးစားပေးအစီအစဉ် (ပုံစံ-၃)

ပုံစံ - ၀ - ၃ ကျေးရွာဖွံ့ဖြိုးရေး ဦးစားပေးအစီအစဉ် (Form PC 3)

လမ်းညွှန်ချက်၊ အဆင့်(၃) ကျေးရွာဖွံ့ဖြိုးရေးအစီအစဉ်အစဉ်အဆင့်၊ ပြီးဆုံးသောအခါ ကျေးရွာစီမံကိန်း အထောက်အကူပြု ကော်မတီသည် လူထုစည်းရုံးရေးမှူးအကူအညီဖြင့် ဤပုံစံကိုပြည့်စုံအောင် ဖြည့်သွင်းရမည်။

လူထုစည်းရုံးရေးမှူး/ဝန်ထမ်း အမည် **ဇော်နား၊ ဝဂျေစ်ဖော**
 နေ့စွဲ **၁၆.၂.၁၇** စက်ဝန်းအား အမှတ်ခြစ်ပါ (✓) □ စက်ဝန်း(၁)
 □ စက်ဝန်း(၂) □ စက်ဝန်း(၃) □ စက်ဝန်း(၄)

ပြည်နယ်/တိုင်း **ကယား** မြို့နယ်/ဇနား **ကျေးရွာအုပ်စု** **မော်ဒို** ကျေးရွာ **၇၇**

က။ အခက်အခဲအတားအဆီးများအားဆွေးနွေးခြင်း - ယခုလက်ရှိအခြေအနေတွင် ဤကျေးရွာဖွံ့ဖြိုးတိုးတက်ရေးအတွက် အဓိက အခက်အခဲအတားအဆီးများသည် မည်သည့်များဖြစ်ပါသနည်း။ (အမျိုးသား/သမီး အနည်းဆုံးအခက်အခဲ ၅ ခုစီဖော်ပြပါ)

အမျိုးသား အဖွဲ့မှ တင်ပြသောအခက်အခဲအတားအဆီးများ	အမျိုးသမီး အဖွဲ့မှတင်ပြသောအခက်အခဲအတားအဆီးများ
၀။ ဆေးဝါးများ၊ ဝန်ဆောင်မှုများ ပြည့်စုံသောကျေး	၀။ ဆေးဝါးများ၊ ဝန်ဆောင်မှုများ ပြည့်စုံသောကျေး
၁။ လက်ဆေးပေး ခန်းမရှိခြင်း။	၁။ လက်ဆေးပေးခန်းမရှိခြင်း။
၂။ ထောက်ပံ့ရေး မရသေးခြင်း။	၂။ ထောက်ပံ့ရေး မရသေးခြင်း။
၃။ စာလုပ်စာကိုင် စာခွင့် စာလမ်း မရှိခြင်း။	၃။ စာလုပ်စာကိုင် စာခွင့် စာလမ်း မရှိခြင်း။
၄။ ကျေးရွာခန်းမ မရှိခြင်း။	၄။ ကျေးရွာခန်းမ မရှိခြင်း။
၅။ မျက်နှာကျက်တွင် သစ်ထောက်ကူပစ္စည်းများ သစ်ယူဇယား ၇၄ ဖုလောက်သာရှိသော်လည်း မရှိခြင်း။	၅။ မျက်နှာကျက်တွင် သစ်ထောက်ကူပစ္စည်းများ သစ်ယူဇယား ၇၄ ဖုလောက်သာရှိသော်လည်း မရှိခြင်း။
၆။ ကျောင်းကြံ့ခင်း မရှိခြင်း။	၆။ ကျောင်းကြံ့ခင်း မရှိခြင်း။
၇။ ဝန်ထမ်း ခန့်အပ်မှု မရှိခြင်း။	၇။ ဝန်ထမ်း ခန့်အပ်မှု မရှိခြင်း။

ခ။ မျှော်မှန်းခြင်း - နောင်လာမည့် (၅)နှစ် အတွင်း ကျေးရွာဖွံ့ဖြိုးရေး မျှော်မှန်းလျာထားချက်များအား တင်ပြပါ။ မပွယ်ကူခြင်း။

၀။ ထိတွေ့ မထုတ်လုပ်သည့် စာတွက် ကလေးများ ကျောင်းထွက်ခြင်း။
 ၁။ လမ်းမကောင်းသောကြောင့် လမ်းပန်းဆက်သွယ်ရေး မပွယ်ကူခြင်း။

အမျိုးသားအဖွဲ့မှ တင်ပြသောမျှော်မှန်းချက်များ	အမျိုးသမီးအဖွဲ့မှ တင်ပြသောမျှော်မှန်းချက်များ
၀။ လမ်းပန်းဆက်သွယ်ရေးကောင်းမွန်လာစေရန်။	၀။ လမ်းပန်းဆက်သွယ်ရေးကောင်းမွန်လာစေရန်။
၁။ အခြေခံမူလအဆင့်ကျောင်းခန်းမ မှ အခြေခံစာလမ်း	၁။ အခြေခံမူလအဆင့်ကျောင်းခန်းမ မှ အခြေခံစာလမ်း
၂။ တန်းကျောင်း သို့ တိုးမြှင့်ဖွဲ့စည်းခြင်း။	၂။ တန်းကျောင်း သို့ တိုးမြှင့်ဖွဲ့စည်းခြင်း။
၃။ ဝန်ဆောင်မှုခွင့်ဆေးဝါးများ စုံလင်စေရန်	၃။ ဝန်ဆောင်မှုခွင့်ဆေးဝါးများ စုံလင်စေရန်
၄။ လက်ဆေးပေးခန်းမ ၇၅၇၄	၄။ လက်ဆေးပေးခန်းမ ၇၅၇၄
၅။ ကျေးရွာလူထုစည်းရုံးရေး ကျေးရွာခန်းမ မရှိခြင်း။	၅။ ကျေးရွာလူထု စည်းရုံးရေး ကျေးရွာခန်းမ မရှိခြင်း။

၈။ လူထုစီမံကိန်း၏ လာမည့် (၄) နှစ်အတွက် အကျုံးဝင်သော ဦးစားပေး ဖွံ့ဖြိုးတိုးတက်မှု လုပ်ငန်း အစီအစဉ်များအားဖော်ပြပါ။

အဆင့်	ကျေးရွာအတွက် ဦးစားပေး ဖွံ့ဖြိုးတိုးတက်မှု လုပ်ငန်းစဉ်များ	အဆိုပြုသူ (အမျိုးသားများ/ အမျိုးသမီးများ/အမျိုးသား+ အမျိုးသမီး)	ခန့်မှန်းကုန်ကျ စရိတ်	အကျိုးခံစားခွင့်ရှိသူ ခန့်မှန်းခြေ အရေအတွက်
၁	မျက်နှာပြင်ပြုပြင်ထိန်းသိမ်းခြင်း။	မ		201
၂	ကျွန်းခြံဆည်ကျိုးပြုပြင်ဆောက်ပံ့ခြင်း။	က + မ		201
၃	ခန်းမဆောက်တိုးချဲ့ဆောက်ပံ့ခြင်း။	က + မ		၇၀
၄	ကျေးလက်ဆေးရုံဆောက်ပံ့ခြင်း။	က + မ		201
၅				

၉။ လူထုစီမံကိန်း၏ လာမည့် (၄) နှစ်အတွက် အကျုံးဝင်သော ဦးစားပေး ဖွံ့ဖြိုးတိုးတက်မှု လုပ်ငန်း အစီအစဉ်များအားဖော်ပြပါ။

အဆင့်	ကျေးရွာအတွက် ဦးစားပေး ဖွံ့ဖြိုး တိုးတက်မှု လုပ်ငန်းစဉ်များ	အဆိုပြုသူ (အမျိုးသားများ/ အမျိုးသမီးများ/အမျိုးသား+ အမျိုးသမီး)	အခန်းကဏ္ဍ
၁။	ကျွန်းဆေးရုံကျယ်နှင့် ယာယီကျန်းမာရေး ဝေးခြင်း။	က + မ	
၂။	ကျွန်းဆေးရုံ ဝါးစိမ့်ပေးစနစ်	က + မ	

ခေါင်းဆောင်၊ ကျေးရွာစီမံကိန်းအထောက်အကူပြုကော်မတီမှ အတည်ပြုသည်။

အမည် ----- လက်မှတ် ----- နေ့စွဲ -----

၁၁။ ကျေးရွာအုပ်စုဖွံ့ဖြိုးရေးစီမံကိန်းလုပ်ငန်းခွဲရွေးချယ်ခြင်းပုံစံ (ပုံစံ-၄)

ပုံစံ - ၀ - ၄ ကျေးရွာအုပ်စုစီမံကိန်းလုပ်ငန်းခွဲရွေးချယ်ခြင်းပုံစံ (Form PC 4)

လမ်းညွှန်ချက် စီမံကိန်းလုပ်ငန်းခွဲရွေးချယ်မှုအစည်းအဝေးပြီးနောက်တွင် ကျေးရွာအုပ်စုမှ CF/TF တို့၏ အကူအညီရယူ၍ ကျေးရွာစီထောက်ကော်မတီမှ လက်မှတ်ရေးထိုးပြီး အဆိုပါပုံစံအား ပြည့်စုံအောင်ဖြည့်သွင်းရမည်။ ဤပုံစံအား ပြည့်စုံစွာဖြည့်သွင်းပြီးပါက ကျေးရွာအုပ်စုဖွံ့ဖြိုးတိုးတက်ရေးစီမံချက်တွင် TPIC သို့မဟုတ်ရန်အတွက် နောက်ဆက်တွဲအဖြစ် ထားရှိရမည်။ CF မှ ကျေးရွာတစ်ရွာချင်းစီ၏ စီမံကိန်းလုပ်ငန်းခွဲဆိုင်ရာ အချက်အလက်များကို MIS သို့ ထည့်သွင်းရမည်။ (ယခုစီမံကိန်းလုပ်ငန်းခွဲ မလုပ်ကိုင်သော ကျေးရွာများ မပါဝင်ပါ။)

ကျေးရွာစည်းရုံးရေးမှူး/ဝန်ထမ်းအမည် **ဒေါ်အောင်စန်းစု**

နေ့စွဲ **၂၀၂၄ ခုနှစ် ဇူလိုင်လ ၁၀ ရက်**

ပြည်နယ်/တိုင်း ကယားပြည်နယ်၊ မြို့နယ်/ယားစခန်း **မောင်တော်မြို့နယ်၊ မောင်တော်မြို့**

စက်ဝန်းအားအမှတ်ခြစ်ပေးပါ။ (✓) စက်ဝန်း(၁) စက်ဝန်း(၂) စက်ဝန်း(၃) စက်ဝန်း(၄) စက်ဝန်း(၅)

ကျေးရွာအုပ်စု ဇမဏ် **သို့**

ကျေးရွာအမည်	ဆောင်ရွက်မည့် လုပ်ငန်းများ	အတိုင်းအတာ	ခန့်မှန်းတိုက်ရိုက် အကျိုးခံစားခွင့် ရှိသူများ	အဆိုပြုစင် ပြသူ	ခန့်မှန်းကုန်ကျစရိတ်			စုစုပေါင်း
					စီမံကိန်းမှ ထည့်ဝင်မှု	ကျေးရွာမှ ထည့်ဝင်မှု	အခြားထည့်ဝင်မှု (ဖေါ်ပြပါ) ထည့်ဝင်ငွေ ၊ အမည်/အဖွဲ့	
ရွာသစ်	ရေလျှော့စက် ကန်တည်ဆောက်ခြင်း။	၁၅' x ၁၀' x ၅' ၅"	၁၅၇	ကျေးရွာမှ ထည့်ဝင်မှု	၅၀၀၀၀၀	၅၀၀၀၀၀	၅၀၀၀၀၀	၅၀၀၀၀၀
ထိုင်းလှိုင်	ကျေးရွာတွင်းတံတားပြုပြင်ခြင်း။	၃၆' x ၇' x ၇'	၂၅၁၄	ကျေးရွာမှ ထည့်ဝင်မှု	၅၀၀၀၀၀	၅၀၀၀၀၀	၅၀၀၀၀၀	၅၀၀၀၀၀
ထိုင်းလှိုင်	ကျေးရွာတွင်းတံတားပြုပြင်ခြင်း။	၃၆' x ၇' x ၆'	၂၅၁၄	ကျေးရွာမှ ထည့်ဝင်မှု	၅၀၀၀၀၀	၅၀၀၀၀၀	၅၀၀၀၀၀	၅၀၀၀၀၀
ဒိုမုယံ	ရေအရင်းအမြစ် ဖွံ့ဖြိုးရေးအတွက် စတင်ခြင်း။	၅၀ x ၄၀၀၀	၁၀၅	ကျေးရွာမှ ထည့်ဝင်မှု	၅၀၀၀၀၀	၅၀၀၀၀၀	၅၀၀၀၀၀	၅၀၀၀၀၀
မော်ဆိုး (စောက်)	ရေစိုက်ပျံ့နှံ့ရေးအတွက် စတင်ခြင်း။	၁၅' x ၁၀' x ၅' ၅" Gal ၅၀၀၀	၁၄၀၇	ကျေးရွာမှ ထည့်ဝင်မှု	၅၀၀၀၀၀	၅၀၀၀၀၀	၅၀၀၀၀၀	၅၀၀၀၀၀

ရာထူး ကျေးရွာအုပ်စု စီ/ထောက်ကော်မတီ ဥက္ကဋ္ဌ အမည် **ရက်စွဲ**

ပုံစံ - ၀ - ၄ ကျေးရွာအုပ်စုစီမံကိန်းလုပ်ငန်းခွဲရွေးချယ်ခြင်းပုံစံ (Form PC 4)

လမ်းညွှန်ရှာဖွေမှု၊ စီမံကိန်းလုပ်ငန်းခွဲရွေးချယ်မှုအစည်းအဝေးပြီးနောက်တွင် ကျေးရွာအုပ်စုမှ CF/TF တို့၏ အကူအညီရယူ၍ ကျေးရွာစီထောက်ကော်မတီမှ လက်မှတ်ရေးထိုးပြီး အဆိုပါပုံစံအား ပြည့်စုံအောင်ဖြည့်သွင်းရမည်။ ဤပုံစံအား ပြည့်စုံစွာဖြည့်သွင်းပြီးပါက ကျေးရွာအုပ်စုမှ ပြီးတိုးထောက်ရေးစီမံချက်တွင် TPIC သို့ ပေးပို့ရန်အတွက် နောက်ဆက်တွဲအဖြစ် ထားရှိရမည်။ CF မှ ကျေးရွာတစ်ရွာချင်းစီ၏ စီမံကိန်းလုပ်ငန်းခွဲဆိုင်ရာ အချက်အလက်များကို MIS သို့ ထည့်သွင်းရမည်။ (ယခုနစ်စီမံကိန်းလုပ်ငန်းခွဲ လုပ်ကိုင်သော ကျေးရွာများ မပါဝင်ပါ။)

ကျေးရွာစည်းရုံးရေးမှူး/ဝန်ထမ်းအမည် _____
 နေ့စွဲ _____
 ပြည်နယ်/တိုင်း ကဏ္ဍ: _____ ဖြန့်ဖြူးမှု ဟားဘောင်း: _____
 စက်ဝန်းအားအမှတ်ဖြစ်ပေးပါ။(✓) စက်ဝန်း(၁) စက်ဝန်း(၂) စက်ဝန်း(၃) စက်ဝန်း(၄) စက်ဝန်း(၅)

ကျေးရွာအမည်	ဆောင်ရွက်မည့် လုပ်ငန်းများ	အတိုင်းအတာ	ခန့်မှန်းတိုက်ရိုက် အကျိုးခံစားခွင့် ရှိသူများ	အဆိုပြုထင် ပြသ	ခန့်မှန်းကျန်ကျစေရိတ်			စုစုပေါင်း
					စီမံကိန်းမှ ထည့်ဝင်မှု	ကျေးရွာမှ ထည့်ဝင်မှု	အခြားထည့်ဝင်မှု (ဖော်ပြပါ) ထည့်ဝင်ငွေ ၊ အမည်/အဖွဲ့	
ဂေယု	ရူပငွေကြေး: ၆၂၆၆ တိုးချဲ့ ၂၄' x ၂၀' ခြင်း ။		၂၀၁	<input type="checkbox"/> ကျား <input type="checkbox"/> မ <input type="checkbox"/> ကျား+မ	-	-	-	၄၈၈၈၈၈
				<input type="checkbox"/> ကျား <input type="checkbox"/> မ <input type="checkbox"/> ကျား+မ				
				<input type="checkbox"/> ကျား <input type="checkbox"/> မ <input type="checkbox"/> ကျား+မ				
				<input type="checkbox"/> ကျား <input type="checkbox"/> မ <input type="checkbox"/> ကျား+မ				
				<input type="checkbox"/> ကျား <input type="checkbox"/> မ <input type="checkbox"/> ကျား+မ				
				<input type="checkbox"/> ကျား <input type="checkbox"/> မ <input type="checkbox"/> ကျား+မ				
ရာထူး: ကျေးရွာအုပ်စု စီ/ထောက်ကော်မတီ ဥက္ကဋ္ဌ	အမည်	လက်မှတ်		ရက်စွဲ				

၁၂။ အစည်းအဝေးမှတ်တမ်းများ (ပုံစံ-၁၂)

ပထမကြိမ် အစည်းအဝေး

လျှောက်	<u>ရေပူ</u>										
လျှောက် အုပ်စု အမည်	<u>မော်ဒါး</u>										
မြို့နယ်	<u>ဟူးသောင်း</u>										
နေရာ	<u>ဘုရားကျောင်း ခန်းမအောက်</u>										
ရက်စွဲ	<u>၁၅.၂.၂၀၂၁</u>										
စတင်သည့် ဝက်ချိန်	<u>၉:၀၀ AM</u>										
ပြီးဆုံးသည့် ဝက်ချိန်	<u>၅:၀၀ PM</u>										
ဦးဆောင်ဆွေးနွေးသူ	<u>ဒေါ်နန်းမိုးမိုးသူ</u>										
တက်ရောက်သူ ဦးရေ	<table border="1" style="margin-left: auto; margin-right: auto;"> <tr> <td style="text-align: center;">ကမ္ဘာ့သား</td> <td style="text-align: center;">+</td> <td style="text-align: center;">ကမ္ဘာ့သမီး</td> <td style="text-align: center;">=</td> <td style="text-align: center;">စုစုပေါင်း</td> </tr> <tr> <td style="text-align: center;">၃</td> <td></td> <td style="text-align: center;">၂၃</td> <td></td> <td style="text-align: center;">၂၆</td> </tr> </table>	ကမ္ဘာ့သား	+	ကမ္ဘာ့သမီး	=	စုစုပေါင်း	၃		၂၃		၂၆
ကမ္ဘာ့သား	+	ကမ္ဘာ့သမီး	=	စုစုပေါင်း							
၃		၂၃		၂၆							

ပုံ	အချိန်	ဆွေးနွေးသူ	ဆွေးနွေးသည့် အကြောင်းအရာ
		ကျေးဇူးတင်သူများ ဗုဒ္ဓ ဦးစောထွေ	ဒီမိုကရေစီ အများစုကား နှင့် ဂျပန်အစိုးရတို့၏ အကြောင်းကို ရွာသူ / သားများကို တက်ညီလှည့် ညှိ ပါဝင်လုပ်ဆောင်ရန် ပြောဆို ဆွေးနွေးပေး ပါသည်။ "အခုလို လာရောက်ပြီး စာစုစာရင်း စာရေးများ ကို ကျွမ်းပေးပေးသည့် ဆရာ / မ ညာ ကားလုံးကို စာရေးကျေးဇူးတင်ပါသည်။" ထို့နောက် အစည်းအဝေး ကို စာမေ့ စာဆုံး ထိ ဆက်ပြည် သည်းခံပြီး နား ထောင်ပေးကြ ပါလို့ မေတ္တာ ရပ်ခံပါတယ်။"
		ဒေါ်နန်းမိုးမိုးသူ	အမည် - ရာထူး - နေရပ်တို့ကို ရင်းနှီးစွာ ဖြတ် ဆက်ခြင်း စစ်အစဉ်။"
		ဒေါ်နန်းမိုးမိုးသူ	ဒီမိုကရေစီ အကြောင်းများ မိတ်ဆက်ပြောကြား ပေးပါသည်။"
		ဒေါ်နန်းမိုးမိုးသူ	ဒီမိုကရေစီ စက်ဝန်း အကြောင်း ဖြစ်ပွားခြင်း။ (ဌာနများ)
		ဒေါ်နန်းမိုးမိုးသူ	တာဝန်ရှိသူ၏ တာဝန်ဝတ္တရားများကို ရှင်းလင်း ပြီး စောင့်ရှောက်ထမ်းကို ရွေးချယ်သွားပါသည်။ စောင့်ရှောက်ထမ်းများကို ရွေးချယ်ရာတွင် မဲပေး သည့် စနစ်ဖြင့် ရွေးချယ်သွားပါသည်။ ဦးစောထွေပါး နှင့် ဒေါ်နန်းမိုးမိုးသူ များ ရွေးချယ်သွားပါသည်။"

ပိုင်	အချိန်	ဆွေးနွေးသူ	ဆွေးနွေးသည့် အကြောင်းအရာ
		ဒေါ်နန်းမိုးမိုးသူ	<p>ပုမ္မ.ဆန်း စံနှုန်း <PRA></p> <p>ပုမ္မ.ရေးအဖွဲ့၊ မြစ်ပြင်မြေပုံကို ကျေးရွာပူထု နှင့် ဆရာတကွရေး ဆွဲပါသည်။ ကျေးရွာ အကြောင်း သိရှိသူကို ခေါ်ပြီး ပုထုစည်းရုံးရေး ဖွဲ့ နှင့် ဆရာတကွရေး ဆွဲပါသည်။</p>
		ဒေါ်နန်းဇော်စည်ထွေး	<p>ဥစ္စာဓာတ် ကြွယ်ဝမှု သုံးဆယ်ခြင်းကို အမျိုးသားနှင့် အမျိုးသမီး ကျန်ရှိထား သူများနှင့် ဆရာတကွရေး ဆွဲဆောင်ကြသည်။</p>
		ဒေါ်နန်းမိုးမိုးသူ	<p>ပိုင်ဆိုင်မှု သုံးဆယ်ခြင်း ကျေးရွာပူထု နှင့် ဆရာတကွရေး ဖွဲ့ကြပါသည်။</p>
		ဒေါ်နန်းဇော်စည်ထွေး	<p>ရာသီခွင် မြေကွဲဒိန် ကျေးရွာပူထု နှင့် ဆရာတကွရေး ဖွဲ့ကြပါသည်။</p>
		ဒေါ်နန်းမိုးမိုးသူ	<p>ဖွဲ့ကုန်စင် အမျိုးသား သီးဆန် အမျိုးသမီး သီးဆန် ဟူ၍ အုပ်စုခွဲကာ အမျိုးသမီး များကို အရပ်ဦးစွာ စီမံခွန်း များပေး ပြီး ဆွေးနွေးပြုလုပ်ကြပါသည်။ ထပ်ဆင့် အမျိုးသား များနှင့် ဆရာတကွရေး ဖွဲ့ကြပါသည်။</p>
		ဒေါ်နန်းဇော်စည်ထွေး	<p>ဖမ်းပုံကို ကျေးရွာအတွင်း ဤစုစု စုစည်း ချိတ်ဆက်မှု မည်မျှ ဖြစ်သည်ကို စစ်ဆေးပြီး ဆရာတကွရေး ကျေးရွာပူထု မှ ပေးပို့ ပါထိ ဆောင်ရွက်ခဲ့ပါသည်။</p>

ဒုတိယ စာမျက်နှာ အစည်းအဝေး

လျှောက်ထားသူ ကျေးဇူး
 လျှောက်ထားရာ အုပ်စု အမည် မော်ဒါန်
 မြို့နယ် ဖားဆောင်း
 နေရာ ဘုရားကျောင်းဆုံးဖောက်
 ရက်စွဲ ၀၆.၂.၁၇
 စတင်သည့် ဝန်ချိန် ၉:၀၀ AM
 ပြီးဆုံးသည့် ဝန်ချိန် ၄:၀၀ PM
 ဦးဆောင်ဆွေးနွေးသူ ဒေါ်ဒန်းစိုးမိုးသူ / ဒေါ်ဒန်းတန့်တန့်ဆွေး
 တက်ရောက်သူ ဦးရေ

၈	၉	စုစုပေါင်း
၃	၂၃	၂၆

ရက်	အချိန်	ဆွေးနွေးသူ	ဆွေးနွေးသည့် အကြောင်းအရာ
		ဒေါ်နန်း၊ ဇို၊ ဇို၊ သူ	ဝဏ္ဏကဏ္ဍ အစည်းအဝေးမှ “လူထုဖွံ့ဖြိုးရေး ကိန်း” ဖိတ်ဆက်ခြင်း ရည်ရွယ်ချက်များ ကို အကျဉ်းချုပ် ပြန်လည်ပြောပြပါသည်။ PRA တွင် ဆွေးနွေး ရေးဆွဲထားသည့် ယောများ ကို ကျေးဇူးတင်မှုများ စားသုံး ဖြစ်စေ စေရန် ဖြန့်ဖြူးပေးပါသည်။
		ဒေါ်နန်း၊ ဇို၊ သူ	အမျိုးသားများ တစ်ပြင်ညာ စာအုပ်အသံပြသော ဖွဲ့စည်းချက် ၁ ကျေးဇူးတင်မှုဖြင့် တက်မည် အစီအစဉ် ပြုလုပ်ပါသည်။
		ဒေါ်နန်း၊ ဇို၊ သူ	အမျိုးသမီးများ တစ်ပြင်ညာ စာအုပ်အသံပြသော ဖွဲ့စည်းချက် ၁ ကျေးဇူးတင်မှုဖြင့် တက်မည် အစီအစဉ် ပြုလုပ်ပါသည်။
		ဒေါ်နန်း၊ ဇို၊ သူ	ထုံးတမ်းကို ပြုလုပ်ပေးသည့်အခါ ဦးစားပေး လုပ်ငန်းများ ထွက်လာပြီး အကျဉ်းစဉ် အကျဉ်း မဝင်သော လုပ်ငန်းများ ကိုရှင်းပြပါသည်။ ထိုအခက်အခဲများကို လူမှုရေးနှင့် သဘာဝယာဇာတ်များ ကျင့်စားမှုများကို ရှင်းပြပါသည်။ ဆက်လက်၍ ကျေးဇူးတင်မှုဖြင့် အစီအစဉ် များ ပြုလုပ်ပါသည်။

၁၃။ ကဏ္ဍအလိုက်ဦးစားပေးဖွံ့ဖြိုးရေးလုပ်ငန်းစဉ်များ

ရေပူကျေးရွာ

ကဏ္ဍအလိုက်ဦးစားပေးဖွံ့ဖြိုးရေးလုပ်ငန်းစဉ်များ

	စဉ်	လုပ်ငန်း	အဆိုပြုသူ	လ/နှစ်	လုပ်ဆောင်မည့်သူ	ပြင်ပမှ ထောက်ပံ့ပေးသူ
အခြေခံအဆောက်အအုံ နှင့်လမ်း/တံတား	၁	ခန်းမဆောက်တိုးချဲ့ဆောက်ပြန်ခြင်း	ကျား-မ			
	၂					
	၃					
	၄					
	၅					
	၆					
အသက်မွေးဝမ်းကြောင်းနှင့် ခိုက်ပျံ့ရေး	၁					
	၂					
	၃					
	၄					
	၅					
	၆					
ကျန်းမာရေးနှင့် ရေရရှိရေး	၁	ကျေးလက်ဆေးပေးခန်းဆောက်ခြင်း	ကျား-မ			
	၂	ရေကန်ရန် ပါးစိမိကပ်ပေးခြင်း	ကျား-မ			
	၃					
	၄					
	၅					
	၆					
ပညာရေး	၁	မူလကျောင်းတိုးချဲ့ပြန်ခြင်း	မ			
	၂	ကျောင်းခြေခင်းတိုးမြှင့်ဆောက်ပြန်ခြင်း	ကျား-မ			
	၃	ကျောင်းစာရင်းကဏ္ဍနှင့် ပျက်စီးနေသည့် အဆောက်အအုံပြန်ခြင်း	ကျား-မ			
	၄					
	၅					
	၆					
အခြား	၁					
	၂					
	၃					
	၄					
	၅					
	၆					