

ပြည်ထောင်စုသမ္မတမြန်မာနိုင်ငံတော်အစိုးရ

စိုက်ပျိုးရေး၊ မွေးမြူရေးနှင့် ဆည်မြောင်းဝန်ကြီးဌာန

ကျေးလက်ဒေသဖွံ့ဖြိုးတိုးတက်ရေးဦးစီးဌာန

လွိုင်ကော်-ရှားတောမြို့နယ်



လူထုဗဟိုပြုစီမံကိန်း

National Community Driven Development Project



ကျေးရွာဖွံ့ဖြိုးရေးအစီအစဉ် (၂၀၁၆-၂၀၁၇)

Village Development Plan(VDP)

လွိုင်ကော်မြို့နယ်၊ နီးကိုးကျေးရွာအုပ်စု၊ ဒေါလီရေးကျေးရွာ

အကြောင်းအရာ

စာမျက်နှာ

၁။ <u>ဇွဲနှင့်ပြင်မှု</u>	၃
၂။ <u>အုပ်စုပြင်မှု</u>	၄
၃။ <u>အုပ်စုတွင်ပါဝင်သောကျေးရွာများစာရင်း</u>	၅
၄။ <u>ကျေးရွာသမိုင်းကြောင်း(ကျေးရွာအခြေခံအချက်အလက်များ)</u>	၆
၅။ <u>လူထုမှပေါင်းပါဝင်သော လူမှုဆန်းစစ်ခြင်းနှင့်အက်ဒြိတ်ခြင်းလုပ်ငန်းစဉ် (PSA/PRA) အကျဉ်းချုပ်အယား</u>	၈
၆။ <u>လူမှုဝေဖန် နှင့် အရင်းအမြစ်ပြင်မှု</u>	၉
၇။ <u>လူမှုဝေဖန် နှင့် အရင်းအမြစ်ပြင်မှုသုံးသပ်ချက်</u>	၁၀
၈။ <u>ဥစ္စာစနစ်ကြွယ်ဝမှုအဆင့် သတ်မှတ်ချက်ပြင်</u>	၁၁
၉။ <u>ဥစ္စာစနစ်ကြွယ်ဝမှုအဆင့်သတ်မှတ်ချက်အယားသုံးသပ်ချက်</u>	၁၂
၁၀။ <u>ရှာသိခွင့်ပြုအယား</u>	၁၃
၁၁။ <u>ရှာသိခွင့်ပြုအယားသုံးသပ်ချက်</u>	၁၄
၁၂။ <u>အရင်းအမြစ် အသုံးပြုမှုနှင့်ထိန်းချုပ်မှု</u>	၁၅
၁၃။ <u>အရင်းအမြစ် အသုံးပြုမှုနှင့်ထိန်းချုပ်မှု သုံးသပ်ချက်</u>	၁၇
၁၄။ <u>ပင့်ကူအိမ်ပြင်မှု (ကျားမ)</u>	၁၈
၁၅။ <u>ပင့်ကူအိမ်သုံးသပ်ချက် (ကျားမ)</u>	၁၉
၁၆။ <u>အဖွဲ့ အစည်းချိတ်ဆက်မှုပြင်</u>	၂၀
၁၇။ <u>အဖွဲ့ အစည်းချိတ်ဆက်မှုပြင်သုံးသပ်ချက်</u>	၂၁
၁၈။ <u>ကော်မတီဝင်များစာရင်း</u>	၂၂
၁၉။ <u>ကျေးရွာအချက်အလက်များ (ပုံစံ-၁)</u>	၂၄
၂၀။ <u>စီမံကိန်းအချိန်အယား (ပုံစံ-၂)</u>	၂၇
၂၁။ <u>ကျေးရွာဖွံ့ဖြိုးရေးဦးစားပေးအစီအစဉ် (ပုံစံ-၃)</u>	၂၉
၂၂။ <u>ကျေးရွာအုပ်စုစီမံကိန်းလုပ်ငန်းခွဲရွေးချယ်ခြင်း (ပုံစံ-၄)</u>	၃၂
၂၃။ <u>အစည်းအဝေးမှတ်တမ်းများ</u>	၃၄
၂၄။ <u>ကဏ္ဍအလိုက်ဦးစားပေးဖွံ့ဖြိုးရေးလုပ်ငန်းစဉ်များ</u>	၃၅
၂၅။ <u>ဦးစားပေးလုပ်ငန်းများရွေးချယ်ခြင်းအယား</u>	၃၇
၂၆။ <u>ကျေးရွာဖွံ့ဖြိုးရေးအစီအစဉ်ဆောင်ရွက်မှုမှတ်တမ်းစာတင်ပုံများ</u>	၃၈

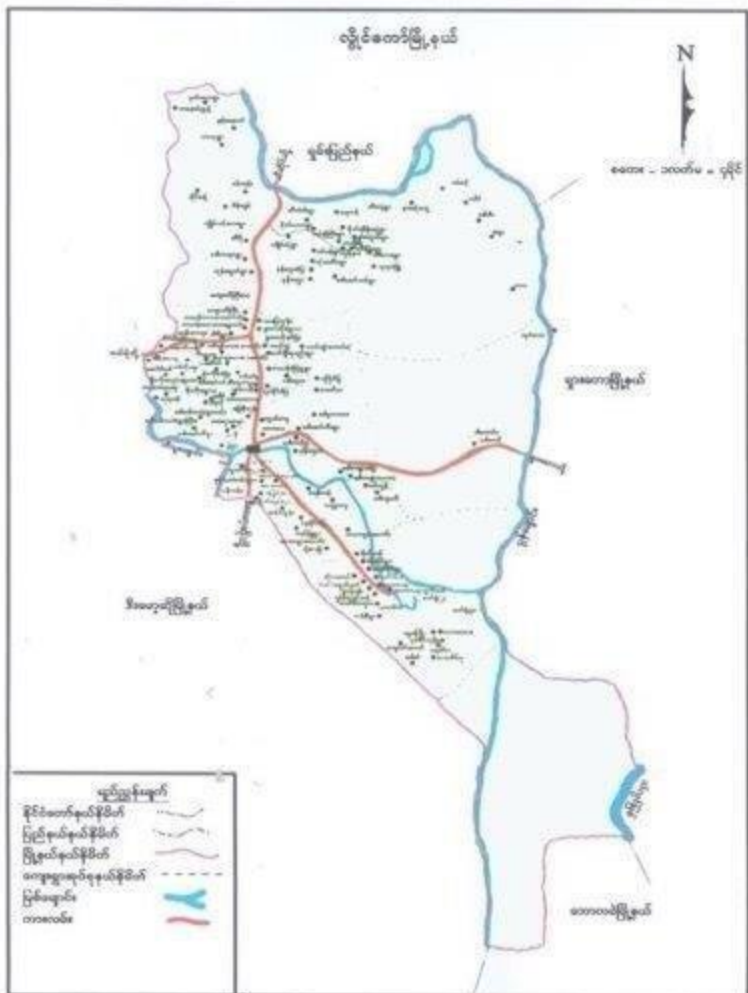

പുതുപുരയിലെ കൃഷി

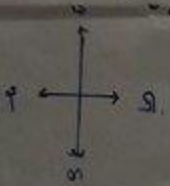
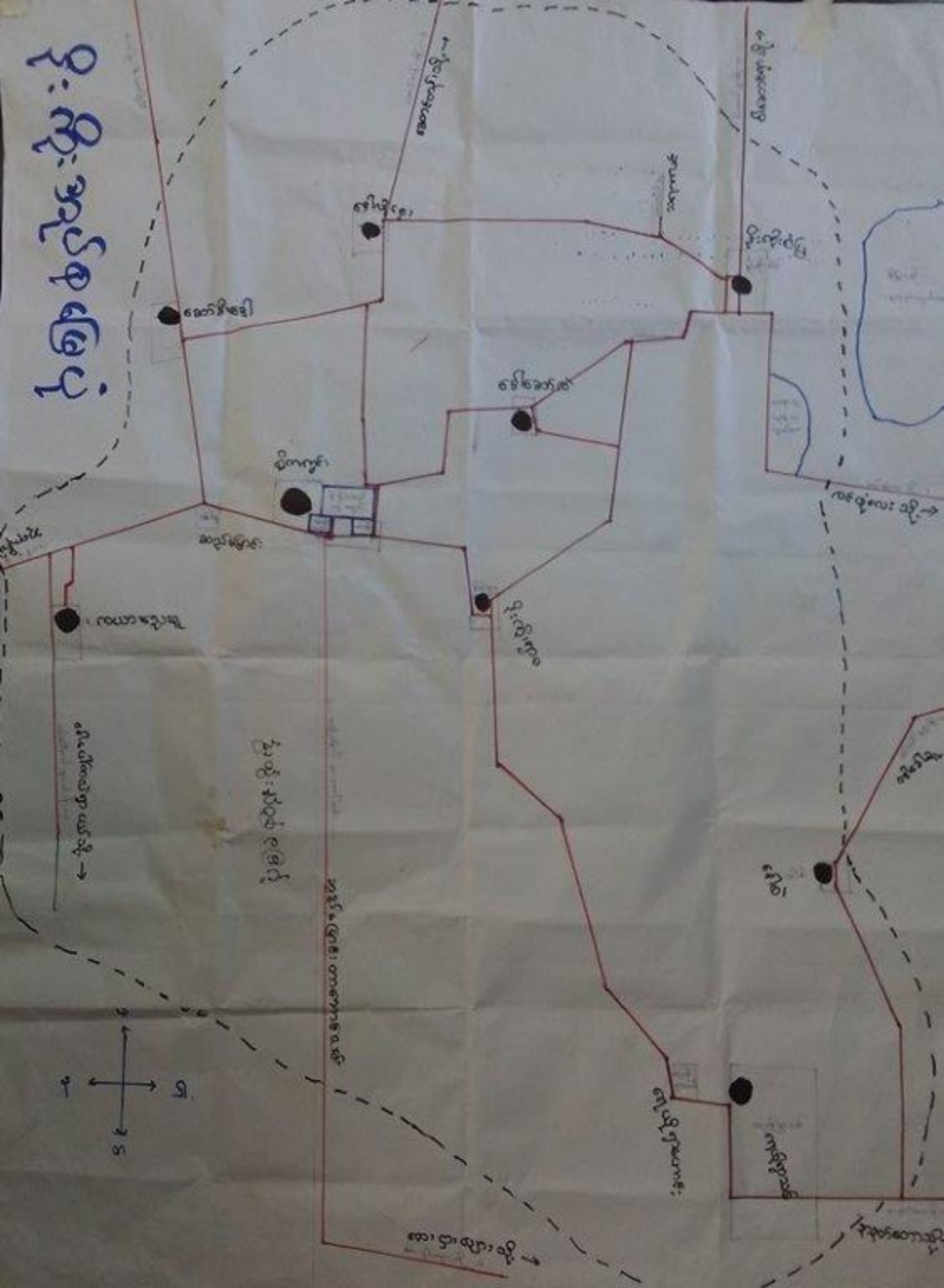

ကျေးရွာအုပ်စုတွင် ပါဝင်သော ကျေးရွာများစာရင်း

စဉ်	ကျေးရွာအုပ်စုအမည်	ကျေးရွာအမည်	မှတ်ချက်
၀၁	ဦးကိုးဆရာ	ဦးကိုးရွာ	
၀၂	ဦးကိုးဆရာ	ဦးကိုးပိုင်ကွင်း	
၀၃	ဦးကိုးဆရာ	ဒေါ်ဆော်လဲ	
၀၄	ဦးကိုးဆရာ	ဒေါ်လှရွှေ	
၀၅	ဦးကိုးဆရာ	ဆော်မီးဒေါ်	
၀၆	ဦးကိုးဆရာ	ကယားညွှန်	
၀၇	ဦးကိုးဆရာ	ဦးကိုးစံဖြူ	
၀၈	ဦးကိုးဆရာ	ဒေါ်ခဲ	
၀၉	ဦးကိုးဆရာ	ကျယ်	
၀၁၀			
၀၁၁			
၀၁၂			
၀၁၃			
၀၁၄			
၀၁၅			
၀၁၆			
၀၁၇			
၀၁၈			
၀၁၉			
၂၀၁			

ကျေးဇူးတင်လက်ရှိ ခြေငါး၏ ခြေကောက်လွှဲ ခြေကောက်လွှဲ ခြေကောက်လွှဲ
 ဟု ယူဆ၍ စိုးရား ဖြစ်ပေါ်ထိုက် ဖြစ်ပေါ်ထိုက် ခြေကောက် ခြေကောက်တွင် ခြေကောက်
 ခြေကောက်က ယခုထိတိုင် ယုံကြည်စွာ ဖြစ် ဖြစ်ပေါ်ပေါက်ခဲ့ပါသည်။ ကျေးဇူး
 တင်လက်တွင် တစ်ဦးတည်း ခြေကောက်လွှဲ ယခုက ခြေကောက်လွှဲ ခြေကောက်
 ပါသည်။ ကျေးဇူးတင်လက်ကို "ထိခိုက်မှု" ဟု ခေါ်ဆိုပါ။ ဖြစ် ထိုက်၊ ခြေကောက်တွင် ခြေ
 ကောက် (ထိခိုက်မှု) ဟု ခေါ်ဆိုပါ။ ငှက်တစ်ကောင် ကြွ ခြေကောက်လွှဲ ခြေကောက်
 "ထိခိုက်မှု" ခြေကောက်သည် စွမ်းဆောင်ရည် သာသာတို့က တစ်ဦးတည်း ဖြစ်
 ကျေးဇူးတင် ခြေကောက်ကို ခြေကောက်၊ ကျေးဇူးတင်လက်တွင် ခြေကောက်
 ခြေကောက်၊ ကျေးဇူးတင်လက်သည် ခြေကောက် ခြေကောက်လွှဲ ကျေးဇူးတင်
 လက်တွင် စွမ်းဆောင်ရည် သာသာတို့က တစ်ဦးတည်း ဖြစ် ကျေးဇူးတင်
 စွမ်းဆောင်ရည် သာသာတို့က တစ်ဦးတည်း ဖြစ် ကျေးဇူးတင်
 တွင် ထိုက်တစ်ကောင် တစ်ဦးတည်း ကျေးဇူးတင် ခြေကောက်လွှဲ ခြေကောက်
 ကြွထိုက် ကျေးဇူးတင် စွမ်းဆောင်ရည် သာသာတို့က တစ်ဦးတည်း ဖြစ်ပါသည်။

ယခု ခြေကောက်က ပြုစုပေးသည့် ၂၀၁၅ခုနှစ်၊ စွမ်းဆောင်ရည် ခြေကောက်
 ကြွထိုက်က ကျေးဇူးတင် ခြေကောက်လွှဲ ခြေကောက်လွှဲ ခြေကောက်လွှဲ ခြေကောက်
 ခြေကောက်က ကျေးဇူးတင် ၂၀၁၅ခုနှစ်၊ စွမ်းဆောင်ရည် ခြေကောက်
 ခြေကောက် ခြေကောက်

လူထုပူးပေါင်းပါဝင်သောလူမှုဆန်းစစ်ခြင်းနှင့်အကဲဖြတ်ခြင်း လုပ်ငန်းစဉ် (PSA/PRA) အကျဉ်းချုပ်ဖယား

စဉ်	အကြောင်းအရာ	ရက်စွဲ	ဦးတည်အုပ်စု	တက်ရောက်သူ			အဓိကဆွေးနွေးချက်များ
				ကျား	မ	ပေါင်း	
၁	လူမှုရေးအရင်းအမြစ်ပြု ခြေပုံ (social Map/ Resource Map)	၂၃-၁၀-၂၀၁၇	ရပ်မိ-ရပ်မ ကော်မတီဝင်များ	၅	၃	၈	အိမ်အမျိုးအစားများအခြေခံ အဆောက်အဦးများ၊လမ်းပန်း ဆက်သွယ်ရေးအခြေအနေ၊ လယ်ယာမြေမြစ်ချောင်း၊ ရေတွင်းရေကန်သစ်တောများ
၂	ဥစ္စာနေကြွယ်ဝမှု အဆင့်သတ်မှတ်ချက် (Wealth Ranking)	"	ချမ်းသာ၊ အလယ်အလတ်၊ နွမ်းပါးအုပ်စု	၆	၅	၁၁	ကျေးရွာလူမှုစီးပွားအုပ်စုများ၊ ခွဲခြားသတ်မှတ်နိုင်ရေးအတွက် အခြေခံစံနှုန်းများသတ်မှတ်ခြင်း၊ ကျေးရွာသားများနှင့်အများသ ဘောတူခွဲခြားသတ်မှတ်ခြင်း
၃	ပိုင်ဆိုင်မှုသုံးသပ်ခြင်း	"	ကော်မတီဝင်၊ အမျိုးသမီး၊ အမျိုးသားများ	၇	၄	၁၁	အမျိုးသမီးနှင့် အမျိုးသားများ ပိုင်ဆိုင်ပြီး ထိန်းချုပ်ထားသည့် ပိုင်ဆိုင်မှု(သို့) အရင်းအမြစ် များကို သုံးသပ်ခြင်း
၄	ရာသီခွင်ပြကွဲဒီဇို Seasonal Calender	"	ကော်မတီဝင်၊ အမျိုးသမီး၊ အမျိုးသားများ	၅	၅	၁၀	ရာသီဥတု၊ဇိုက်ပျိုးသီးနှံများ၊ လယ်ယာလုပ်ငန်းများ၊ ဝင်ငွေထွက်ငွေ၊မွေးမြူ ရေးလုပ်ငန်းများ၊
၅	ပင့်ကူအိမ်ကွန်ယက် (Spider Web)	"	အမျိုးသား၊ အမျိုးသမီးများ	၆	၅	၁၁	အမျိုးသား၊အမျိုးသမီးများ ဘဝတန်းတူအခွင့်အရေးရရှိမှုနှင့်မ ရရှိသည်အကြောင်းအရင်းများ
၆	အဖွဲ့အစည်းချိတ်ဆက် ပုံ(Venn Diagram)	"	ကျေးရွာလူမှုဖွံ့ဖြိုးရေး အဖွဲ့အုပ်ချုပ်ရေး အဖွဲ့ကျေးရွာ စီတော်အဖွဲ့	၆	၃	၉	ကျေးရွာတွင်ရှိအဖွဲ့အစည်းများ နှင့်ဖွံ့ဖြိုးရေးလုပ်ငန်းအတွက်ချိတ် ဆက်ဆောင်ရွက်လုပ်ကိုင်မှု

ကျေးရွာ၏ လူမှုရေးအရင်းအမြစ်ပြုပြင်မှု ဝေးဆွဲခြင်း

မြို့နယ်... ငြိမ်းကော်... ကျေးရွာအုပ်စု... ဦးအို... ကျေးရွာ... စစ်ကိုင်းမြို့နယ်... ရက်စွဲ ၂၀၁၆.၀၂.၀၅

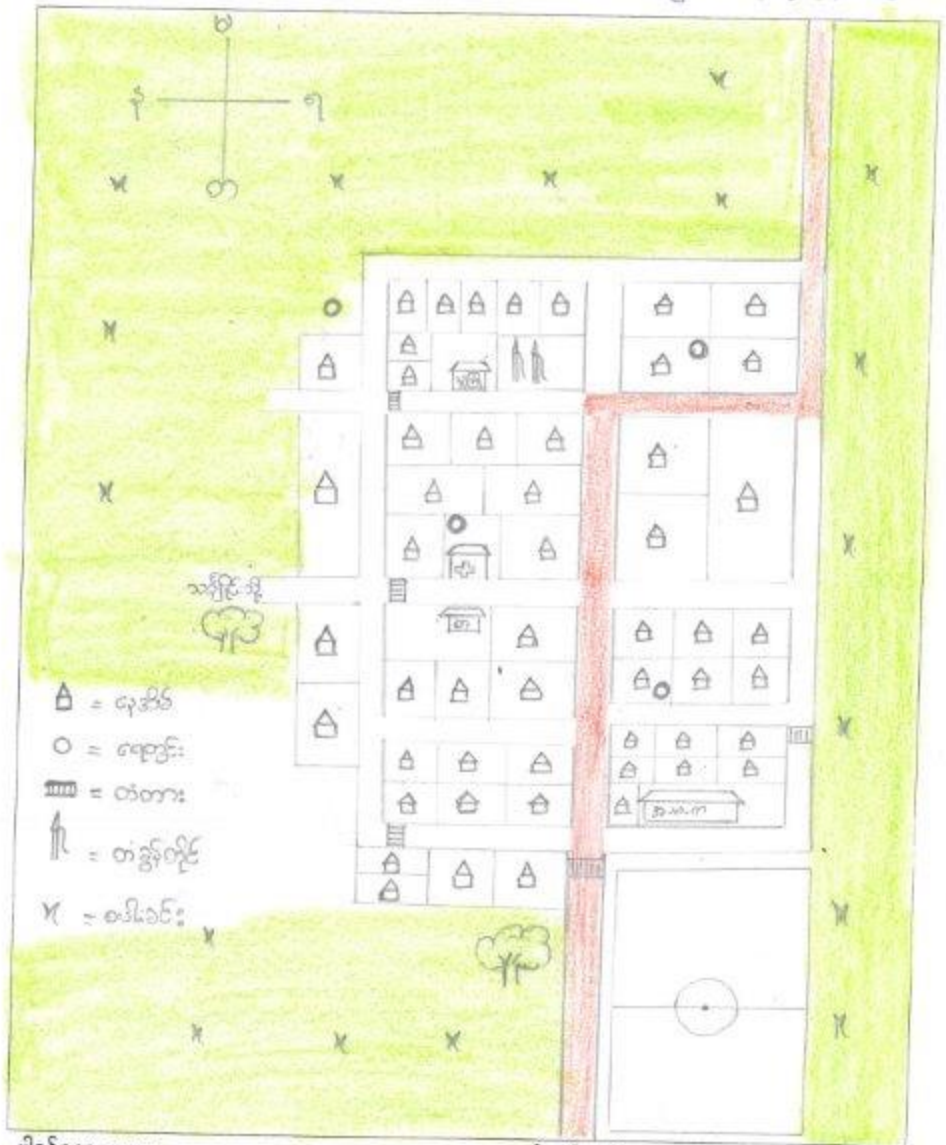

ပိတ်ဆွေးနွေးသူ -

မှတ်တမ်းတင်သူ

ကျား - ၅

အမည် - မော်မော်ဖြူ

မ - ၃

ရာထူး - လူမှုဝန်ထမ်းရေးရာဌာန

ဥပဒေအဆင့် ခွဲခြားမှု စံနှုန်းကောက်

မြို့နယ် ကျေးရွာအုပ်စု ကျေးရွာ ရက်စွဲ

အမျိုးအစား	သတ်မှတ်ချက်/ညွှန်းကိန်းများ	အိမ်ထောင်စု အရေအတွက်	ရာခိုင်နှုန်း
ချမ်းသာ	ထိုက်မိတ် ၂ ကား၊ ၂ ဆိုက်၊ ၂ ထောက်ယာဂျီ၊ ဆိုက်ကတ်၊ လယ်ယာဧက၊ လယ်ထွက်စေ့၊ ဝင်ငွေ လုံလောက်ခြင်း။	၅ မိတ်	5.6%
အလယ်အလတ်	ပျဉ်ထောင်စိတ်၊ ဆိုက်ကတ်၊ လယ်ထွက်စေ့၊ ဆန် ၂၀၀ ကီလိုဂရမ်၊ ထောက်ယာဂျီ၊ ဝင်ငွေ ၂၀၀၀၀ လုံလောက်ခြင်း။	၂၀ မိတ်	22.5%
ဆင်းရဲ/နွမ်းပါး	မီးတိုက်မိတ်၊ စက်ဘီး၊ ဝင်ငွေ လုံလောက်ခြင်း မရှိသည့် ရာသီ၊ တစ်နေ့လျှင် တစ်နေ့စား။	၆၄ မိတ်	71.9%
စုစုပေါင်းအိမ်ထောင်စု		၁၁၉ မိတ်	100%

ပါဝင်ဆွေးနွေးသူ

ကျား- ၆

မ- ၅

မှတ်တမ်းတင်သူ

အမည် - မြေဝေသာ(မ)

ရာထူး - လူထုစွန့်ခွဲရေးဌာန

ရာသီခွင်ပြကွဲဒိန်

အကြောင်းအရာ	တန်ခူး	ကဆုန်	နယုန်	ဝါဆို	ဝါခေါင်	တော်သလင်း	သီတင်းကျွတ်	တန်ဆောင်မုန်း	နတ်တော်	ပြာသို	တပို့.တဲ့	တပေါင်း
ရာသီဥတု												
စိုက်ပျိုးရေး	ဇွန်ပဲ ပဲ	ပြောင်း ပဲ	မိုးပေါက် ပဲ	-	-	ပြောင်း ပဲ	-	မိုးပေါက် ပဲ	-	ဇွန်ပဲ ပဲ	ဇွန်ပဲ ပဲ	ဇွန်ပဲ ပဲ
ဝင်ငွေ/ထွက်ငွေ	₹₹₹	₹₹₹	₹₹	₹	₹	₹	₹	₹₹₹	₹₹₹	₹₹₹	₹₹	₹
ကျန်းမာရေး	-	-	တုတ်ကွေး	၄၈၅၄	-	-	တုတ်ကွေး	ဒူးဆေး၊ လျှော့ဆေး	ဒူးဆေး၊ လျှော့ဆေး	ဒူးဆေး၊ လျှော့ဆေး	-	-
ပွဲလမ်းသဘင်	တန်ခူးတိုက် (တက္ကသိုလ်)	-	-	-	-	-	မိုးကျ၊ အိတ်ကွေး	ကောက်ခဲ ခါးပွဲ	၄၈၅၄ ပွဲ	-	-	ကျေးဇူးပြု
သောက်သုံးရေ ရရှိမှု												
အစားအစာစုလုံမှု												

ပါဝင်ဆွေးနွေးသူ
ကျား- ၅
မ- ၅

မှတ်တမ်းတင်သူ
အမည် - ဒေါ်အေးဖြူ
ရာထူး - လူထုဆန္ဒရှင်းရေးဦးစီးဌာန

ရာသီဥင်ပြ ပြက္ခဒိန် သုံးသပ်ခြင်း

* စိုက်ပျိုးရေး၊ ကမ္ဘာ့ ရေယူလောကဗျ ခွဲခြားခြင်း

* ဇွန်ရာသီတွင်လျှင် သောက်ရုံ ရေ ယူလောက်ဗျ ခွဲခြားခြင်း

* ဝဇ္ဇေ၊ ဝဇ္ဇာဋေ စသည့် ဘိဗ္ဗုဗျ ဗဟိုကြောင်း၊ တွေ့ရှိခြင်း၊ ဝဇ္ဇေဋ္ဌာန် နှိုင်းစာ၊ ဒီဇေကာ၊ ဇနိဝါရီ၊ ဝေ၊ ဇွန် လထို့တွင် ရှိသည်။

* ဇွန်လ၌ မောက်တိုကာလတွင် လမ်းဘေးဆန်စွယ်များ စက်ခံသည်။

* ရာသီကူး၊ အပြောင်းကာလများတွင် ထိုကူးရောဂါ ဖြစ်တတ်သည်။

* ဇေယျာတွင် တံခွန်တို့တွင်၊ စောက်လိုကာလတွင် ဒီးဗျာတွင်၊ နိုဝင်ဘာတွင် ကောက်သစ်စားတွင်၊ ဒီဇေကာလတွင် ပြန်လျှင်တွင် များပါသည်။

* ခြောက်သွေ့ရာသီများတွင် ဝေပြင်၊ ရာ၊ ထိုက်ခက်ပြီး ဝေဆင်ဒါမေးဇာများလျှင် တစ်ခါတစ်ရံ ကျရောက်နိုင်သည်။

* တစ်နှစ်လက်လုံး ဝဇ္ဇေ ထိုလောက်မှာ ခွဲပါ။ အကြောင်းမှာ သိပ္ပံပညာချိန်တွင် ဝေ ဝဇ္ဇေ ရရှိလာပြီး ကျစ်စောရာသီများတွင် အလုပ်ကိုင် ဖွားမြင်ခြင်း၊ ကြောင့် ဖြစ်သည်။ တစ်နှစ်လက်လုံး ပျော်ရွှင်စေ့ ဝေစွာသိမ်း ဝေအတွက် ခန့် ရှိပါသည်။

* - စိုက်ပျိုးရေး၊ သုတ်ထုတ်တွင် ချိတ်ချော့ကြောင့် စာမိစေခြင်း။

* - အချိုးသစ်များ လုပ်ငန်းစဉ်ရာသီဥင် အခြား ဖုတ်ထုတ်ပေးပါ။

* - အထူးလုပ်ကြံ ချိန်တွင် အချိုးသစ်၊ အချိုးသစ်များ သုတ်ကူးသောအခါ တူ ရေရှိကြပါ။

အရင်းစနစ် သုံးစွဲမှု ပုံစံပြပေး

<u>အမျိုးအစား</u>	<u>အမျိုးအစိ</u>	<u>အမျိုးအစား + အမျိုးအစိ</u>
စား	ရက်တန်းစေ	လယ်ယာ
ပန်းစုံ	ဆတ်ချုပ်ခတ်	စောင်းယာ
ပကသော	ဈေးဆိုင်	အိမ်
စော်လက်	ပျက်ပဲ့	ကျောင်း
လယ်ယာစိုက်	ဝက်	တား
		သိုလှေ
		ခက်အိတ်
		ကျွဲ၊ ငွေ
		ဗြတ်

ပါဝင်ဆွေးနွေးသူ

ကျား - ၆

မ - ၃

မှတ်တမ်းတင်သူ

ဆရာ - ဇော်အောင်

ကျေး - လူထုဆင်းရဲအေးချမ်း

အရင်းအမြစ် ထိန်းချုပ်မှု ပုံစံပြုစာပေး

အမျိုးအစား

အမျိုးအစိ

အမျိုးအစား + အမျိုးအစိ

ထော်လာဂျီ

ဂုဏ်အနီးစစ်

နား

ရေတွင်း

အဝတ်ချုပ်စက်

ကြွက်

လယ်အုပ်စက်

ပြင်ပုံစံ

ဝက်

ပန်းဂုံ

လယ်တာ

လက်ခဲအား

တောင်တာ

နိမ့်

ကား

ဆိုင်ကယ်

စက်ဘီး

ကျွဲ ၆၆

ပျားဆိုင်

ပိုမိုပေးဆောင်ခြင်း

- * ကုသမှုပေးရန် သို့မဟုတ် အခြားအခွင့်အလမ်းများကို ပေးအပ်ခြင်း။
- * အခြားအခွင့်အလမ်းများကို ပေးအပ်ခြင်းနှင့် အခြားအခွင့်အလမ်းများကို ပေးအပ်ခြင်း။

ပင့်ကူအိမ်သုံးသင်ခြင်းပြပုံ

၈+၉

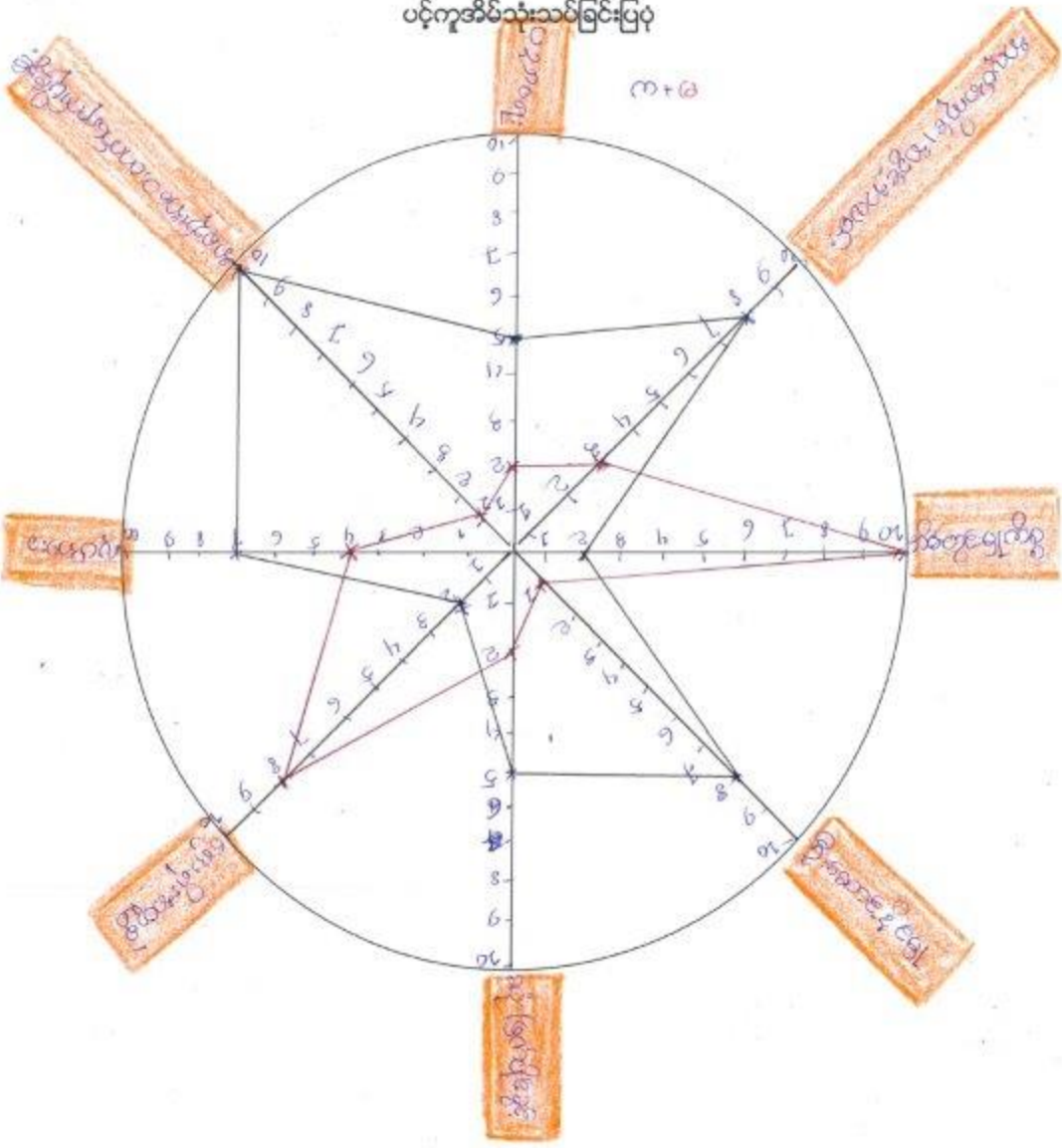

ဝါဝင်ဆွေးနွေးသူ

ကျား- ၆

မ- ၅

မှတ်တမ်းတင်သူ

အမည် - ခင်အောင်ဇော်

ရေထူး - လှိုင်စုအောင်၊ ရေ၊ ရေ

ပင်လယ်ကမ်းလှည့်ထွက်ခြင်း

- * ပညာရေးဆိုင်ရာနှင့် ဆုံးဖြတ်ပေးခြင်း၊ ဦးဆောင်ပေးခြင်းများတွင် အမျိုးသားများ ပါဝင်မှု ကန့်သတ်ရေး ပါများ
- * အထက်ကဲ့သို့ အဖွဲ့အစည်းများတွင် အမျိုးသားများ ပါဝင်မှုရှိ
- * အုပ်စုအဖွဲ့အစည်းနှင့် အမျိုးသားများ ပါဝင်မှုရှိ
- * အိမ်တွင်းနှင့် အမျိုးသမီးများ ပါဝင်မှု အထောက်အကူပြုရမည်။
- * အဖွဲ့အစည်းများနှင့် အမျိုးသားများအား တက်ရောက်စေရမည်။
- * ရှေးဦးစွာ အဖွဲ့အစည်းနှင့် ပတ်သက်ပြီး စိတ်ဝင်စားမှု ရှိစေရမည်။
- * အမျိုးသားနှင့် အမျိုးသမီးများနှင့် အဖွဲ့အစည်းများအတွက် အမျိုးသားများ ပါဝင်မှု ရှိစေရမည်။ အမျိုးသမီးများ အဖွဲ့အစည်း၊ အဖွဲ့အစည်းအဖွဲ့အစည်းပါဝင်ရမည်။

ကျေးရွာစီ/ထောက်ကော်မတီဖွဲ့စည်းပုံဇယား

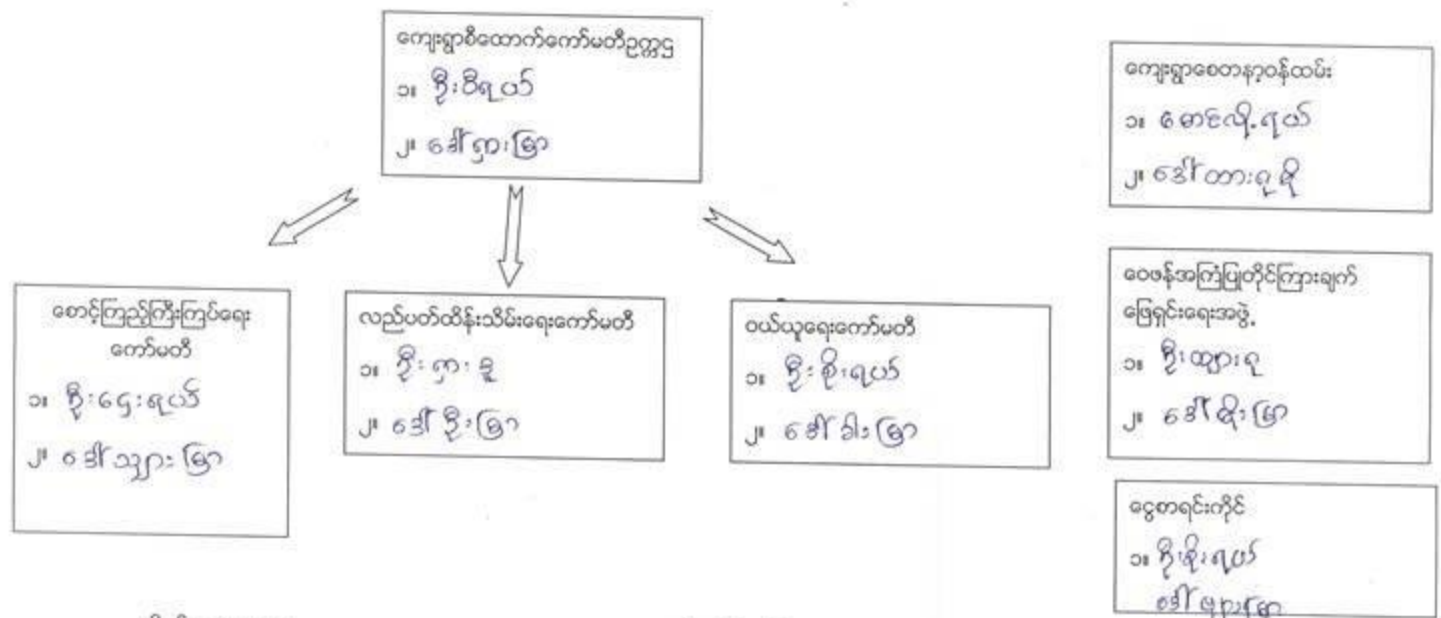

ပါဝင်ဆွေးနွေးသူ
ကျား- ၃၅
မ - ၂၅

မှတ်တမ်းတင်သူ
အမည် - ဒေါ်ခေတ်ဖြာ
ရာထူး - ရွာသူ့ဆရာတော်၊ နန်းကျေးရွာ

ကျေးရွာအုပ်စုစီတောက်ကော်မတီဖွဲ့စည်းပုံဇယား

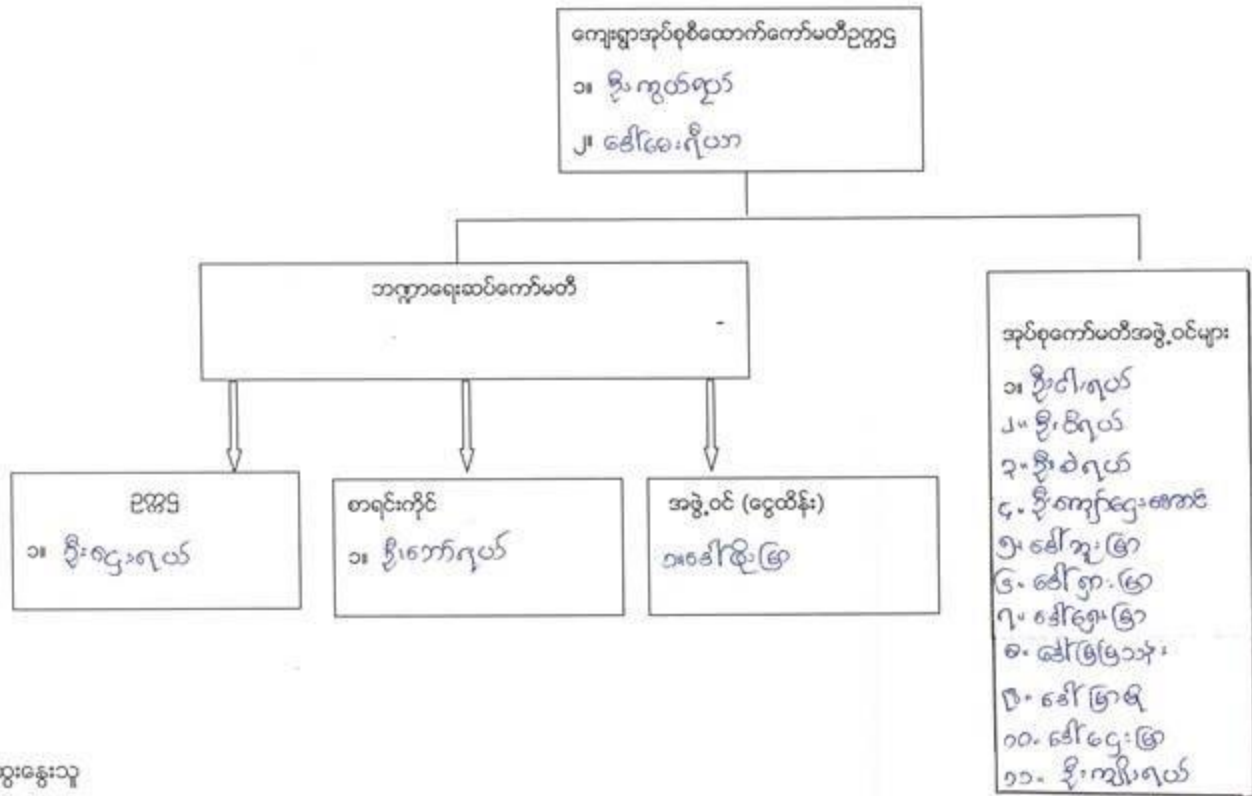

ပါဝင်ဆွေးနွေးသူ

ကျား- ၃၊ ၇

မ- ၂၅

မှတ်တမ်းတင်သူ

အမည် - ဒေါ်ခေတ်ဖြူ

ရာထူး - လူ့ဝန်ထမ်း ရုံးကြီး

ပုံစံ - ၈ - ၁ ကျေးရွာအခြေခံအချက်အလက်များ (Form PC 1)

လယ်ညွှန်ချက်၊ လူထုစည်းရုံးရေးမှူးသည် ကျေးရွာ ခေါင်းဆောင်များအား ကျေးရွာအချက်အလက်များကို မေတ္တာရပ်ခံ၍ တောင်းခံရသည်။ ဤအချက်အလက်များကို စီမံကိန်း မိတ်ဆက်အစည်းဝေးမတိုင်မီ တောင်းခံရသည်။ စီမံကိန်းမိတ်ဆက်အစည်းဝေးတွင် လူထုစည်းရုံးရေးမှူးသည် ဤအချက်အလက် များအား စစ်ဆေးပြီး မှန်ကန်အောင်ပြုလုပ်ရမည်။ ပြီးနောက်တွင် လူထုစည်းရုံးရေးမှူးမှ သတင်းအချက်အလက်ထဲသို့ Tablets မှ တဆင့် ဖြည့်သွင်းရမည်။	ကျေးရွာတစ်ရွာသို့ ပထမဆုံးမိတ်ဆက်ရန်၊ သွားရောက်သောအခါ	
ကျေးရွာခေါင်းဆောင် အမည် ဦးတော့ရှင်	ကျေးရွာခေါင်းဆောင်၏ မှန်နံပါတ် ၀၅-၇၇၅၆၅၇၆၉၉	လူထုစည်းရုံးရေးမှူး၏ အမည် ဦးတော့ရှင်
ပြည်နယ်၊ တိုင်းဒေသကြီး၊ ကော့ကုသိပ်၊ မြို့နယ် - ရွှေဘို	ကျေးရွာအုပ်စု - နှစ်ကွဲ	ကျေးရွာ - ၈၅၂၀၅ ရွှေ

က။ လူဦးရေ

လူဦးရေ	အိမ်ထောင်စုအရေအတွက်	ကိုးကွယ်သည့်ဘာသာ	အိမ်ထောင်စုအရေအတွက်
လူဦးရေ (၁) - ကလေး	၈၉၅ နှစ်	ဘာသာ (၁) - မြို့	၉၇ နှစ်
လူဦးရေ (၂) -----		ဘာသာ (၂) -----	
လူဦးရေ (၃) -----		ဘာသာ (၃) -----	
လူဦးရေစုစုပေါင်း အခြား	၄ နှစ်	ဘာသာစုစုပေါင်း -----	
	အရေအတွက်		
မသန်စွမ်းသူများ	၅		
သက်ကြီးရွယ်အိုများ (၆၅ နှစ် နှင့် အထက်)	၈		
စစ်ဘေးရှောင်			

	အမျိုးသား (အရေအတွက်)	အမျိုးသမီး (အရေအတွက်)
လူဦးရေ		
လူဦးရေ (၁) - ကလေး	၅၉၂	၅၉၆
လူဦးရေ (၂) -----		
လူဦးရေ (၃) -----		
အခြား ကလေးအပေါင်း	၈	၈
အိမ်ထောင်စုစုစား	၈၂	၇၇

(ခ) အခြေခံအဆောက်အအုံ အသုံးအဆောင်များ

အဆောက်အအုံ	အမှတ် ခြံမပါ	ကျန်းမာရေး	အမှတ် ခြံမပါ	ဘာသာရေး အဆောက် အအုံများ	အမှတ် ခြံမပါ
အထက်တန်းကျောင်း	<input type="checkbox"/>	ဆေးရုံ	<input type="checkbox"/>	စေတီ	<input type="checkbox"/>
အလယ်တန်းကျောင်း	<input type="checkbox"/>	ကျန်းမာရေးဌာန	<input type="checkbox"/>	ဘုန်းကြီးကျောင်း	<input type="checkbox"/>
ပူဇော်တန်းကျောင်း	<input checked="" type="checkbox"/>	ကျန်းမာရေးဌာနခွဲ	<input checked="" type="checkbox"/>	ဟိန္ဒူဘုရားကျောင်း	<input type="checkbox"/>

မူကြံကျောင်း	<input checked="" type="checkbox"/>	ခေမာပေးခန်း	<input type="checkbox"/>	ခရစ်ယာန်ကျောင်း	<input type="checkbox"/>
အခြား	<input type="checkbox"/>	အခြား	<input type="checkbox"/>	ခလီ	<input type="checkbox"/>
				အခြား	<input type="checkbox"/>
မှတ်ချက်		မှတ်ချက်		မှတ်ချက် ပိုမိုရှာဖွေဖို့ အားပေး	

(ဂ) ကျွမ်းကျင်သူများမှတ်တမ်း (ကျေးရွာတွင်နေထိုင်သော သို့မဟုတ် တခြားရွာမှလာရောက်သော ကျွမ်းကျင်သူများ)

(ခ) စာသင်ကျောင်း		(၂) ကျွန်ုပ်တို့အဖွဲ့			(၃) လက်မှုပညာရှင်		
	ရွာတွင်နေထိုင်သူ	အခြားရွာမှလာသူ	ရွာတွင်နေထိုင်သူ	အခြားရွာမှလာသူ		ရွာတွင်နေထိုင်သူ	အခြားရွာမှလာသူ
မှလတန်းပြဆရာ/မ	<input checked="" type="checkbox"/>	<input checked="" type="checkbox"/>	ဆရာဝန်	<input type="checkbox"/>	<input type="checkbox"/>	လက်ဝဲသမား	<input type="checkbox"/>
အထက်တန်းပြဆရာ/မ	<input type="checkbox"/>	<input type="checkbox"/>	လက်ထောက်ကျွမ်းမာရေးမှူး	<input type="checkbox"/>	<input type="checkbox"/>	ပန်းရံ	<input type="checkbox"/>
အလယ်တန်းပြဆရာ/မ	<input checked="" type="checkbox"/>	<input type="checkbox"/>	အမျိုးသမီးကျွမ်းမာရေးဆရာမ	<input type="checkbox"/>	<input checked="" type="checkbox"/>	လှိုင်စင်ကျွမ်းကျင်ပီသမား	<input type="checkbox"/>
ဥက္ကဋ္ဌဆရာ/မ	<input checked="" type="checkbox"/>	<input type="checkbox"/>	သားဖွားဆရာမ	<input type="checkbox"/>	<input type="checkbox"/>	ခရိုင်ကျွမ်းကျင်သူ	<input type="checkbox"/>
အခြား	<input type="checkbox"/>	<input type="checkbox"/>	ပြည်သူ့ကျန်းမာရေးလုပ်သား	<input checked="" type="checkbox"/>	<input checked="" type="checkbox"/>	စက်ပြင်ဆရာ	<input checked="" type="checkbox"/>
မှတ်ချက်			မှတ်ချက်			မှတ်ချက် ကျေးလက်မှ လက်ဖြင့် ဝင်တတ်ကျွမ်းမာသော (စေ့စပ်)	

(ဃ) ကျေးရွာသို့ ရောက်ရှိနိုင်သည့် လမ်းအခြေအနေ / ကျေးရွာတစ်ရွာသည် ၎င်း၏ ကျေးရွာအုပ်စုနှင့် ဆက်သွယ်ထားသော လမ်းအခြေအနေ (အောက်ပါတို့ကိုပိုင်းပါ)

ကျောက်ကြမ်းလမ်း: _____ ကတ္တရာလမ်း: _____ ကွန်ကရစ်လမ်း: _____ မော်တော်ဆိုင်ကယ်လမ်း: _____
 ကျောက်စင်းလမ်း: _____ မြေသားလမ်း _____ လူသွားလမ်း: _____ အခြား: _____

(င) ကျေးရွာရှိ ဖွဲ့စည်းမှုမှတ်တမ်း

- (၁) လူထုဝတ်ပြုစီမံကိန်းမစတင်မီ ဤကျေးရွာတွင် ကျေးရွာဖွဲ့စည်းမှု စီမံချက်ရှိခဲ့ပါသလား? ပိုင်မိ
 (၂) ရှိပါလျှင် ဤစီမံချက်ကို မည်သည့် စနစ်တွင် ပြင်ဆင်ခဲ့ပါသနည်း? ရှိပါသည်/မရှိပါ/မသိပါ
 (၃) ဤစီမံချက်ကို မြို့နယ်မှ အတည်ပြုခဲ့ပါသလား? နှစ် ၂၀၀၀ မှု သိပါ
ပြုခဲ့ပါသည်/မပြုခဲ့ပါ/မသိပါ

(စ) ဝေးအကွာအဝေး

- (၁) ဤကျေးရွာ၏ ဝေးအကွာအဝေး ၎င်းကျေးရွာအုပ်စု၏ ဝေးအကွာအဝေး သို့မဟုတ် ခရီးမိုင်ပေါင်း မည်မျှ ကွာဝေးသလား? မိုင် ၂၅ / မသိပါ
 (၂) ဤကျေးရွာမှ ၎င်းကျေးရွာအုပ်စု၏ ဝေးအကွာအဝေး သွားလာရန် ကြားဖြင့် သည့်အခါ ခရီး
 ခြောက်ခွေ ရာသီတွင် ကြာချိန် ----- ဟူ၍ သိရန် ----- ဝေးလာရုံ/မော်တော်ဆိုင်ကယ်ဖြင့် လျင်/လာ/မော်တော်ဘုတ်/
 အခြား -----
 ခရီးရာသီတွင် ကြာချိန် ----- ဟူ၍ သိရန် ----- ဝေးလာရုံ/မော်တော်ဆိုင်ကယ်ဖြင့် လျင်/လာ/မော်တော်ဘုတ်/
 အခြား -----

(ဆ) ဖတ်တန်းကျင်ဆိုင်ရာ သဘာဝဘေးအန္တရာယ်

ဤကျေးရွာတွင် ရေကြီးခြင်းကဲ့သို့ သဘာဝဘေးအန္တရာယ် ကျရောက်ဖူးခြင်း ရှိပါသလား
 ဖူးရှိပါ ရှိပါသည် ရှိလျှင် ဖော်ပြပါ -----

ပုံစံ - ၈ - ၂ - စီမံကိန်းစက်ဝန်းအချိန်ဇယား (PC 2)

လမ်းညွှန်ချက်၊ သက်ဆိုင်ရာလူထုစည်းရုံးရေးဖွဲ့စည်းမှု/လက်ထောက်နည်းပညာများများမှ စီမံကိန်းစက်ဝန်းအဆင့်တစ်ခုစီပြီးစီးတိုင်း ကျေးရွာနှင့် ကျေးရွာအုပ်စုအတွက် ဤပုံစံကို ဖြည့်သွင်းရမည်။

စည်းရုံးရေးဖွဲ့စည်းမှု/ဝန်ထမ်း အမည် - **ဒေါ်ခင်မာ (၅)**

၈၄.၅ - ၂၃.၀.၂၀၁၇ စက်ဝန်းအားအမှတ်ခြိပ်မိ မှ-စက်ဝန်း(၁) စက်ဝန်း(၂) စက်ဝန်း(၃)
 စက်ဝန်း (၄)

ဖြည့်နယ်/တိုင်း - ကယား၊ မြို့နယ် - ရွှေမြောက်၊ ကျေးရွာအုပ်စု - ချိုကျို၊ ကျေးရွာ - ဒေါ်လှမြင့်

စီမံကိန်းထောင်ရွက်မှုအဆင့်များ	၈၄.၅		အစည်းအဝေးတွင်တက်ရောက်သူအရေအတွက်			
	စတင်သည့် ၈၄.	ပြီးဆုံးသည့် ၈၄.	အမျိုးသား အရေအတွက်	အမျိုးသမီး အရေအတွက်	အိမ်ထောင်စု အရေအတွက်	လူမျိုးစုတက်ရောက်သူ အရေအတွက် နှင့် လူမျိုးစုအမည်
၀။ ကျေးရွာစီမံကိန်း စိတ်ဆက်အစည်းအဝေး	၂၃.၁.၂၀၁၇	၂၃.၁.၂၀၁၇	၃၇	၅၀	၈၇	ယာမျိုး၊ ကယား၊ ကယား၊ ကယား
၂။ ကျေးရွာဖွံ့ဖြိုးရေး စီမံချက်ရေးဆွဲခြင်း အစည်းအဝေး	၂၄.၁.၂၀၁၇	၂၄.၁.၂၀၁၇	၃၅	၂၅	၆၀	ယာမျိုး၊ ကယား၊ ကယား
၃။ ကျေးရွာအုပ်စု လုပ်ငန်းဆုံးဖြတ်ချက်ချသည့် အစည်းအဝေး	၁၅.၂.၂၀၁၇	၁၅.၂.၂၀၁၇	၃၁	၀၆	၄၇	ယာမျိုး၊ ကယား၊ မက
၄။ မြို့နယ်အဆင့် စီမံကိန်းရေးဆွဲရေး နှင့် အကောင်အထည်ဖော်ရေးကော်မတီ၏ စီမံကိန်း သုံးသပ်မှု အစည်းအဝေး			မရှိ	မရှိ	မရှိ	မရှိ
၅။ မြို့နယ် စီမံကိန်းရေးဆွဲရေး နှင့် အကောင်အထည်ဖော်ရေး ကော်မတီ၏ဆုံးဖြတ်မှုကို ရွာသို့ အသိပေး အကြောင်းကြားသည့် အစည်းအဝေး	၆.၄.၂၀၁၇	၆.၄.၂၀၁၇	၃၄	၁၇	၅၁	ယာမျိုး၊ ကယား၊ ကယား
၆။ စီမံကိန်းလုပ်ငန်းဖွဲ့စီမံချက်ရေးဆွဲခြင်း အစည်းအဝေး						
၆.၁။ စီမံကိန်းလုပ်ငန်း အကောင်အထည်ဖော် ရေးဆွဲရေးအစီအစဉ် ရေးဆွဲခြင်း	၆.၄.၂၀၁၇	၆.၄.၂၀၁၇	၇	၆	၁၃	ယာမျိုး၊ ကယား
၆.၂။ ဝယ်ယူရေးအစီအစဉ် ရေးဆွဲခြင်း	၆.၄.၂၀၁၇	၆.၄.၂၀၁၇	၇	၆	၁၃	ယာမျိုး၊ ကယား

၆.၃၊ သက္ကရာဇ်ကုန်ကျမှု လျာထားအစီအစဉ် ရေးဆွဲခြင်း	၆-၄-၂၀၁၇	၆-၄-၂၀၁၇	၇	၆	၁၃	သေချာခြင်း	ကလေး
၆.၄၊ ပြင်/ထိန်းအစီအစဉ် ရေးဆွဲခြင်း	၆-၄-၂၀၁၇	၆-၄-၂၀၁၇	၇	၆	၁၃	သေချာခြင်း	ကလေး
၇၊ စီမံကိန်းလုပ်ငန်းခွဲ တိုးတက်မှု စောင့်ကြည့် အစည်းအဝေး							
၇.၁၊ အစည်းအဝေး ပထမအကြိမ်							
၇.၂၊ အစည်းအဝေး ဒုတိယအကြိမ်							
၇.၃၊ အစည်းအဝေး တတိယအကြိမ်							
၈၊ စီမံကိန်းလုပ်ငန်းခွဲ အပြီးသတ်စစ်ဆေးခြင်း အစည်းအဝေး							
၉၊ လူထုစစ်ဆေးခွဲအစည်းအဝေး							

ပုံစံ - ၈ - ၃ ကျေးရွာခွဲ၊ ဦးစားပေးအစီအစဉ် (Form PC 3)

လယ်ဧွန်ရွာက အဆင့်(၃) ကျေးရွာမှော်မှန်းချက်အစဉ်အစား ပြီးဆုံးသောအခါ ကျေးရွာစီမံကိန်း အထောက်အကူပြု ကော်မတီသည် လူထုဆည်းရုံးရေးမှူးအကူအညီဖြင့် ဤပုံစံကိုပြည့်စုံအောင် ဖြည့်သွင်းရမည်။

လူထုဆည်းရုံးရေးမှူး/ဝန်ထမ်း အမည် - စင်္ကြံလက်ခြံ
 ခန့်မှန်း - ၉.၅.၁. ၂၀၁၇
 စက်ဝန်းအား အမှတ်ခြစ်ပါ (✓) စက်ဝန်း(၁)
 □ စက်ဝန်း(၂) □ စက်ဝန်း(၃) □ စက်ဝန်း(၄)

ပြည်နယ်/တိုင်း - ကသာ၊ ပျဉ်းမနား ပြည်နယ်၊ ကျေးရွာအုပ်စု - ဦးကျီး၊ ကျေးရွာ - စင်္ကြံလက်ခြံ
 က၊ အခက်အခဲအတားအဆီးများအားဆွေးနွေးခြင်း - ယခုလက်ရှိအခြေအနေတွင် ဤကျေးရွာခွဲ၊ ဦးစားပေးရေးအတွက် အဓိက အခက်အခဲအတားအဆီးများသည် ဖြေသည့်များဖြစ်ပါသည်။ (အမျိုးသား/သမီး အနည်းဆုံးအခက်အခဲ ၅ ခုစီပေးပါ)

အမျိုးသား အဖွဲ့မှ တင်ပြသောအခက်အခဲအတားအဆီးများ		အမျိုးသမီး အဖွဲ့မှတင်ပြသောအခက်အခဲအတားအဆီးများ	
၁	ရွာကွင်းဝတ်ကများကောင်းစွာဖြင့် ဖွားမြင်မှု	၁	ရိုးတွင်း ဖွားမြင်လမ်း ဖွားမြင်ရာခက်ခဲ
၂	ဘေးဝါးလုံခြုံရေးမရှိ၊ မြေပြင်မညီမမျှ	၂	မြေရောက်မှ ဝတ်ကများဖြင့် လျှောက်ပြန် ခက်
၃	ရိုးကျိုးစီးမှု ဖွားမြင်လမ်း ဖွားမြင်ရာ ခက်	၃	ရေရောက်မှ မြေပြင်မညီမမျှ၊ မြေပြင် မညီမမျှ
၄	ရိုးကျိုးစီးမှု ဖွားမြင်လမ်း ဖွားမြင်ရာ ခက်	၄	ဘေးအန္တရာယ် ဖြစ်နိုင်ခြေရှိသည့် ဝတ်ကများ ခက်
၅	ရိုးကျိုးစီးမှု ဖွားမြင်လမ်း ဖွားမြင်ရာ ခက်	၅	ရိုးကျိုးစီးမှု ဖွားမြင်လမ်း ဖွားမြင်ရာ ခက်

၈၊ မျှော်မှန်းခြင်း - နောင်လာမည့် (၅) နှစ်အတွင်း ကျေးရွာခွဲ၊ ဦးစားပေး မျှော်မှန်းလျာထားချက်များအား တင်ပြပါ။

အမျိုးသားအဖွဲ့မှ တင်ပြသောမျှော်မှန်းချက်များ		အမျိုးသမီးအဖွဲ့မှ တင်ပြသောမျှော်မှန်းချက်များ	
၁	ရွာကွင်း ဝတ်ကများ ကောင်းစွာ ဖွားမြင်မှု	၁	ရွာကွင်းလမ်းများ ကောင်းစွာ ဖွားမြင်မှု
၂	ဘေးဝါးလုံခြုံရေးမရှိ၊ မြေပြင်မညီမမျှ	၂	ဘေးဝါးလုံခြုံရေး မရှိသည့် ဝတ်ကများ
၃	ရွာကွင်းလမ်း များ ကောင်းစွာ ဖွားမြင်မှု	၃	ရေရောက်မှ မြေပြင်မညီမမျှ
၄	ရိုးကျိုးစီးမှု ဖွားမြင်လမ်း ဖွားမြင်ရာ ခက်	၄	ဘေးအန္တရာယ် ဖြစ်နိုင်ခြေရှိသည့် ဝတ်ကများ
၅	ရိုးကျိုးစီးမှု ဖွားမြင်လမ်း ဖွားမြင်ရာ ခက်	၅	ရိုးကျိုးစီးမှု ဖွားမြင်လမ်း ဖွားမြင်ရာ ခက်

၉၊ လူထုစီမံကိန်းစဉ် လာမည့် (၄) နှစ်အတွက် အကန့်အသတ်သော ဦးစားပေး ဖွံ့ဖြိုးတိုးတက်မှု လုပ်ငန်း အစီအစဉ်များအားဖော်ပြပါ။

အဆင့်	ကျေးရွာအတွက် ဦးစားပေး ဖွံ့ဖြိုးတိုးတက်မှု လုပ်ငန်းစဉ်များ	အဆိုပြုသူ (အမျိုးသားများ/ အမျိုးသမီးများ/ အမျိုးသမီး)	ခန့်မှန်းကျန်ကျ ဝင်ငွေ	အကျိုးခံစားခွင့်ရှိသူ ခန့်မှန်းခြေ အရေအတွက်
၁	ဝတ်က-ဖြူဖြူခြင်း	၇ + ၈	} ၇၂၀၀၀၀၀	၄၀၄
၂	ရွာကွင်းလမ်း ကျေးရွာစီမံကိန်းဖြင့် ဖြေရှင်းခြင်း	၇ + ၈		၄၀၄
၃	ကျေးရွာစီမံကိန်း ဖြူဖြူခြင်း	၇		၄၀၄
၄	အစီစဉ်တွင်း တူးခြင်း	၈		၄၀၄
၅	ရိုးကျိုးစီးမှု ဖြူဖြူခြင်း	၇		၄၀၄

ပျော်တကား ဝင်ပြသော ကဏန်းများ	ပျော်ထင်စွာဝင်ပြသော ကဏန်းများ
၆။ စာသင်ကျောင်းတစ်ခုခု လိုက်ရမည် ဖြစ်ခြင်း။	၆။ စာသင်ကျောင်းတစ်ခုခု လိုက်ရမည် ဖြစ်ခြင်း။
၇။ ကလေးတစ်ယောက် ဖွားမြင်ခြင်း။	၇။ စားနပ်ရိက္ခာပေးရမည် ဖြစ်ခြင်း။
၈။ ချေးကုန် ဝင်ရောက်ခြင်း။	၈။ ကျွမ်းကျင်မှုပေးရမည် ဖြစ်ခြင်း။
၉။ ကျွမ်းကျင်မှုပေးရမည် ဖြစ်ခြင်း။	၉။ စာရေးပေးရမည် ဖြစ်ခြင်း။
၁၀။ စာရေးပေးရမည် ဖြစ်ခြင်း။	၁၀။ စာရေးပေးရမည် ဖြစ်ခြင်း။
၁၁။ စာရေးပေးရမည် ဖြစ်ခြင်း။	၁၁။ ချေးကုန် ဝင်ရောက်ခြင်း။
၁၂။ စာရေးပေးရမည် ဖြစ်ခြင်း။	၁၂။ စာရေးပေးရမည် ဖြစ်ခြင်း။
၁၃။ စာရေးပေးရမည် ဖြစ်ခြင်း။	၁၃။ စာရေးပေးရမည် ဖြစ်ခြင်း။

အမျိုးသား/အဖွဲ့ဝင်အဖြစ်ဆောင်ရွက်ပေးမှုများ		အမျိုးသမီး ဝင်ရောက် ရွေးချယ်မှုများ	
၆	ကုန်အကျေးသက်ပေးဆေးဆေးတွင် အမျိုးမရှိ အပေးလာစေရန်	၆	ဆေးဝါး၊ ဆေးခန်း ငှက်ကောင်၊ ကျွတ် ရောဂါဆေး၊ အုံ့ဟက်မှုဖြင့် အမျိုးမရှိ ကာ ထုတ်ခေး ကောင်းမွန်လာစေရန်
၇	ဆေးဝါးလုံလောက်မှုဖြင့် ဤလာစေရန်	၇	နှစ်ပျိုး ချေး ဝတ်စုံတွင် ချေးပေးပေးခြင်း ၇၅% ချေးပေးပေးပေးပေးပေးပေးပေး လာစေရန်
၈	ဆည်ကျများကို ရှေ့ထုတ်ပြီး ရိုက်ပျိုးချေး လုပ်ငန်းများကို ဆယ်စုအဖွဲ့ ဆက်သွယ် ရိုက်ပျိုးလာနိုင်စေရန်	၈	ချေးကွက်တူးဖော်ခြင်းဖြင့် ဤထုတ်ပြီး တောင် ဆွဲများ အလွယ်တကူ ရောင်းချလာနိုင်စေ ရန်
၉	ချေးကွက်များ တူးဖော်ပေးပြီး တောင် ဆွဲများ အလွယ်တကူ ရောင်းချလာနိုင် စေရန်။	၉	တိရစ္ဆာန်ကုသမှုနှင့် တွက်ချက်လာပြီး ထောက်ပံ့မှု ပေးပေးချက်အရ

ပုံစံ - ၈ - ၄ ကျေးရွာအုပ်စုစီမံကိန်းလုပ်ငန်းခွဲရွေးချယ်ခြင်းပုံစံ (Form PC 4)

လယ်ညွှန်ရွက်၊ စီမံကိန်းလုပ်ငန်းခွဲရွေးချယ်မှုအစည်းအဝေးပြီးနောက်တွင် ကျေးရွာအုပ်စု CF/TF ကို အကူအညီရယူ၍ ကျေးရွာစီထောက်ကော်မတီမှ လက်မှတ်ရေးထိုးပြီး အဆိုပါပုံစံအား ပြည်နယ်အောင်မြင်သွင်းရမည်။ ဤပုံစံအား ပြည်နယ်အောင်မြင်သွင်းပြီးပါက ကျေးရွာအုပ်စုမှ ပြီးတိုးတက်ရေးစီမံချက်တွင် TPIIC သို့ ပေးပို့ရန်အတွက် နောက်ဆက်တွဲအဖြစ် ထားရှိရမည်။ CF မှ ကျေးရွာတစ်ရွာချင်းစီ၏ စီမံကိန်းလုပ်ငန်းခွဲဆိုင်ရာ အချက်အလက်များကို MIS သို့ ထည့်သွင်းရမည်။ (ယခုနှစ်စီမံကိန်းလုပ်ငန်းခွဲ မလုပ်ကိုင်သော ကျေးရွာများ မပါဝင်ပါ။)

ကျေးရွာစည်းစဉ်းရေးမှူး/ဝန်ထမ်းအမည် - ဒေါ်ဇော်ဖြူ

နေ့စွဲ - _____ စက်ဝန်းအားအမှတ်ခြစ်ပေးပါ။ (✓) အစက်ဝန်း(၁) ဝစက်ဝန်း(၂) ဝစက်ဝန်း(၃) ဝစက်ဝန်း(၄)

ပြည်နယ်/တိုင်း - ကယား | ပြနယ် - ဇွဲမြစ်တောင် | ကျေးရွာအုပ်စု - ဒိုင်းကျီးကျွတ်

ကျေးရွာအမည်	ဆောင်ရွက်မည့် လုပ်ငန်းများ	အတိုင်းအတာ	ခန့်မှန်း တိုက်ရိုက် အကျိုးစီးပွားခွင့် ရှိသူများ	အဆိုပြုတင်ပြသူ	ခန့်မှန်းကုန်ကျစရိတ်			
					စီမံကိန်းမှ ထည့်ဝင်မှု	ကျေးရွာမှ ထည့်ဝင်မှု	အခြားထည့်ဝင်မှု (ဖော်ပြပါ) ထည့်ဝင်ငွေ အမည်/အဖွဲ့	စုစုပေါင်း
ဒိုင်းကျီးကျွတ်	ယာမာပြုပြင်ရေး	၁၀၀၀၆၀	ရွာလုံးကျွတ်	<input type="checkbox"/> ကျား <input type="checkbox"/> မ အကျား+မ	8,200,000	1,988,000		10,188,000
ဒေါ်လှမြင့်	ယာမာပြုပြင်ရေး	၆၀၀၆၀	ရွာလုံးကျွတ်	<input type="checkbox"/> ကျား <input type="checkbox"/> မ အကျား+မ	7,100,000	-		7,100,000
ဒေါ်ခဲ	ယာမာပြုပြင်ရေး		ရွာလုံးကျွတ်	<input type="checkbox"/> ကျား <input type="checkbox"/> မ <input type="checkbox"/> ကျား+မ	9,100,000			
				<input type="checkbox"/> ကျား <input type="checkbox"/> မ <input type="checkbox"/> ကျား+မ				
				<input type="checkbox"/> ကျား <input type="checkbox"/> မ <input type="checkbox"/> ကျား+မ				

ရက်စွဲ: ကျေးရွာအုပ်စု စီမံကိန်းထောက်ကော်မတီ ဥက္ကဋ္ဌ အမည် - ဒေါ်ခင်မေးခိုင်သာ လက်မှတ် DL ရက်စွဲ ၇.၆.၂၀၁၇

နေ့ရက်	၂၈. 1. 2017	အချိန်	၅:00am - 6:00 pm	ထိ
နေရာ	တိရစ္ဆာန်ကျောင်း	ကျေးရွာအုပ်စု/ကျေးရွာ	ဒေါက်ဂျေး	
မြို့နယ်	လွိုင်တော်	ပြည်နယ်	တနင်္သာ	

အစည်းအဝေးအစီရင်ခံစာ

- ၁ စုတ်ချုပ်ကျေးရွာမှ အရာကား ပြောကြားခြင်း။
- ၂ စီမံကိန်း စိတ်ဓာတ်
- ၃ စီမံကိန်း တက်ဝင်
- ၄ စောင့်ရှောက်ရေးအဖွဲ့ချုပ်ခြင်း
- ၅

ဆွေးနွေးသည့်အကြောင်းအရာများ	ဦးဆောင်ဆွေးနွေးသူ
<ul style="list-style-type: none"> - စုတ်ချုပ်ကျေးရွာမှ အရာကားပြောကြားခြင်း - ဖွဲ့စည်းရေး အဖွဲ့အစည်းများအကြောင်း ဆွေးနွေးခြင်း - ဒီမိုကရေစီအဖွဲ့အစည်းအကြောင်း ဆွေးနွေးခြင်း - ပါဝင်မှုအဖွဲ့အစည်း - ရာသီဥတုပြုစုမှု ဆွေးနွေးခြင်း - ပေကျွန်းစု အဖွဲ့အစည်း - မင်ပုံစံ အဖွဲ့အစည်း 	

ဆွေးနွေးဆုံးဖြတ်ချက်များ-

- စောင့်ရှောက်ရေးအဖွဲ့အစည်း စောင့်ရှောက်ရေးနှင့် ပထမဆုံးအဖွဲ့အစည်းကို စွမ်းချယ်ခံ ကြိုတင်
- PRA tools သုံးဆောင်မှုကို တစ်ကပ်စာချုပ်အတွင်း စောင့်ရှောက်မှု

အကြံပြုချက်များ- ထိုအဖွဲ့အစည်း စီမံကိန်းသည် ယခုမှ စတင်စတင်ရောက်လာသော ကမ္ဘာ့ဘဏ် ဖြစ်သဖြင့် တစ်ကပ်စာချုပ်အတွင်း ပါဝင်ဆွေးနွေးခြင်း၊ ကျေးရွာအုပ်စုအဖွဲ့အစည်း ပါဝင် ဆွေးနွေးမှု ကျင်းပရန်အစီအစဉ်

၈၂ ရာစုနှင့် ပတ်သက်၍: ဇိနိယျား ဂွမ်းချီးမျှ ခံရခြင်း။

- နယူး ဘား ဇိနိယျားသစ်များ၌ နည်းစာလမ်းများ ပိုမိုကျင့်သော နယူး ဘား ဖြစ်နေသည့်။

ရာဘီခွင်ဖြဲ ဖြေဆို ညံ့စပ်ချက်

- နိုဏ်းပျိုး ရေခဲတွင် ရေ ထုံထောက်မှု ဖြစ်ခြင်း ၊ ရောဘီခွင်တွင် ယောက်ျားရေ ထုံထောက်မှု ဖြစ်ခြင်း ၊
- ဇွန်လ ၅ ရက်ကတိုက်သည့် ဝမ်းဘဲအင်အားပေး သော လျှောက်စာ။
- ရာဘီခွင်အတွက် ကလေးနှင့် တစ်ကွေးစား ဖြစ်နေသည့်။
- ရာဘီခွင်၏ ဂိုဏ်းပွဲလက် ကျမ်းပမေ့ကြသည့်။
- နိုဏ်းပျိုး ရေ: ရာဘီ များတွင်သာ ဝမ်းဘဲ ရှိပြီး ကျန် ဘေးရာဘီခွင်တွင် အလုပ်အကိုင် ဖြစ်ခြင်း ကောင်းသည်။
- နယူး ဘား: ဝမ်းဘဲခွင် ၁၀၀ အား အလုပ် ၁၀၀၀၀ ဖြစ်စေပေ။

မင်းသို့ ညံ့စပ်ချက်

- ဖွံ့ဖြိုးရေး အဖွဲ့တွင် ဖွံ့ဖြိုးရေး ကော်မတီ ဝင်နေ ကို ကော်မတီ ကျမ်းပေး ကော်မတီ ၊ ကျမ်းပေး ကော်မတီ ၊ ဖြစ်ပေါ်ရေး ၊ စာမေး ကော်မတီ၊ ~~စာမေး~~ ဝေါဟာရစုံစမ်း ၊ မူလအဖွဲ့ ၅ ပါဝင်အောင် စွက် ဖြည့်ရသည့်။
- ပညာရေး အတွက် ဝေါဟာရစုံစမ်း ၊ ပညာရေး ကော်မတီ ၊ ဖွံ့ဖြိုးရေး ကော်မတီ ၊ ကျမ်းပေး ကော်မတီ အဖွဲ့အစည်း ပါဝင်အောင် စွက် ဖြည့်ရသည့်။
- ကျမ်းပေး အဖွဲ့တွင် ဝေါဟာရစုံစမ်း ~~စာမေး~~ ကော်မတီ ၊ သာသနာရေး ကျမ်းပေး ကော်မတီ ပါဝင်အောင် စွက် ဖြည့်ရသည့်။

အမျိုးသမီးတို့၏ ငွေတစ်ပြယာသော ပြဿနာအဆက်အသွယ်၊ အတားအဆီးများ

- ငွေပမာဏ အနည်းငယ်များ အဆက်အသွယ် ဖြစ်ခြင်း။
- ဆေးဝါး ဖုံးကွယ်မှု ဖြစ်ခြင်း။
- ဆေးဝါး ငွေကောက် ဖုံးကွယ်မှု ဖြစ်ခြင်း။
- ကျားစားမှု၊ ဝန်ထမ်း ဖုံးကွယ်မှု ဖြစ်ခြင်း။
- အရေးပေါ် လူနာကုသမှု ဖြစ်ခြင်း။
- ကောက်ခံမှု ဖုံးကွယ်မှု ဖြစ်ခြင်း။
- ရွေးကောက်စားခြင်း ဖြစ်ခြင်း။
- ခွဲစိတ် ဖြုတ်ထုတ် ခွဲစားမှု၊ ဖျားနာမှု ဖြစ်ခြင်း။

အမျိုးသမီးတို့၏ ငွေတစ်ပြယာသော ပြဿနာ အဆက်အသွယ်၊ အတားအဆီးများ

- ဆေးဝါးကွန် ဆေးဝါး ဖုံးကွယ်မှု ဖြစ်ခြင်း။
- လူနာကုသမှု ဖြစ်ခြင်း (ဆေးဝါး)။
- ဆေးဝါးကွန်ကွန်ကွန် ဖုံးကွယ်မှု ဖြစ်ခြင်း။
- စားစားမှု ဖုံးကွယ်မှု ဖြစ်ခြင်း။
- ကျောင်းဝင်ကွန် ပြုပြင်မှု ဖုံးကွယ်မှု ဖြစ်ခြင်း။
- ကျောင်းဝင်ကွန် ပြုပြင်မှု ဖုံးကွယ်မှု ဖြစ်ခြင်း။
- ကောက်ခံမှု၊ ဝန်ထမ်း ပြုပြင်မှု ဖုံးကွယ်မှု ဖြစ်ခြင်း။
- စိတ်ဖျက်မှု ဖုံးကွယ်မှု ဖြစ်ခြင်း။
- ဆေးဝါး ဖျား ငွေကောက် ဖုံးကွယ်မှု ဖြစ်ခြင်း။
- ကျောင်းဝင်ကွန် ဖုံးကွယ်မှု ဖြစ်ခြင်း။

ကဏ္ဍအလိုက်ဦးစားပေးဖွံ့ဖြိုးရေးလုပ်ငန်းစဉ်များ

နောက်ဆက်တွဲ(၄) မြားနားသော အပိုင်းများအတွက် ဦးစားပေးဖွံ့ဖြိုးရေးလုပ်ငန်းစဉ်များအနှစ်ချုပ် မှုရင်းအား VPSC တွင် ထားရှိရပါမည်။ အခြားဌာနဆိုင်ရာများနှင့် ညှိနှိုင်းရန်အတွက် မိတ္တူအား TPIC သို့ ပို့ရပါမည်။ MIS Data အဖြစ်သွင်းရန်မလိုအပ်ပါ။

	အဆင့်	လုပ်ငန်း	ဦးစားပေး	လ/နှစ်	ကျေးဇူးပြု တာဝန်ခံသူ(သို့) အုပ်စု	ပြင်ပမှ မည်သူထောက်ပံ့မလဲ
အပြိုင်အဆောက်အဦး	၀	မူဝါဒရေးရာ ဖွဲ့စည်းခြင်း။	မ () ကျား(✓)	၂၀၂၀		
	၂		မ () ကျား()			
	၃		မ () ကျား()			
	၄		မ () ကျား()			
	၅		မ () ကျား()			
အသက်မွေးဝမ်းကြောင်း/ စိုက်ပျိုးရေး	၀	ရိုက်ကူးရေး စနစ်အစီအစဉ်	မ (✓) ကျား(✓)	၂၀၂၀		
	၂	အသက်မွေးဝမ်း ကြောင်းစနစ်	မ (✓) ကျား()	၂၀၂၀		
	၃		မ () ကျား()			
	၄		မ () ကျား()			
	၅		မ () ကျား()			
ကျွန်းပေါ်ရေးနှင့် အာဟာရ	၀	ကျွန်းပေါ်ရေးနှင့် အာဟာရ ဖွံ့ဖြိုးရေး စနစ်	မ () ကျား(✓)	၂၀၂၀		
	၂	ကျွန်းပေါ်ရေးနှင့် အာဟာရ ဖွံ့ဖြိုးရေး စနစ်	မ (✓) ကျား()	၂၀၂၀		
	၃	ကျွန်းပေါ်ရေးနှင့် အာဟာရ ဖွံ့ဖြိုးရေး စနစ်	မ (✓) ကျား()	၂၀၂၀		
	၄		မ () ကျား()			
	၅		မ () ကျား()			

ကျန်းမာရေးနှင့် အာဟာရ	၁		မ () ကျား()			
	၂		မ () ကျား()			
	၃		မ () ကျား()			
	၄		မ () ကျား()			
	၅		မ () ကျား()			
ပညာရေး	၁	စာသင်ကျမ်း ပျံ့ပျံ့ခြင်း	မ () ကျား(✓)	၂၅၂၀		
	၂	ကျောင်းတိုက် ပြုပြင်ခြင်း	မ () ကျား(✓)	၂၅၂၀		
	၃	ကျောင်းဝန်ထမ်း ရောင်းချခြင်း	မ () ကျား(✓)	၂၅၂၀		
	၄	ရွာကြီးစုပေါင်း ခြင်း	မ () ကျား()	၂၅၂၀		
	၅		မ () ကျား()			
ဆေးခြား	၁	တိုက်ပြုပြင် ခြင်း	မ (✓) ကျား(✓)	၂၅၂၀		
	၂	လမ်းပြုပြင်ခြင်း	မ (✓) ကျား(✓)	၂၀၁၇		
	၃	စက်ပြုလုပ်ခြင်း စက်တိုက်ပေးခြင်း	မ () ကျား(✓)	၂၅၂၀		
	၄	ကိရိမိကျွန်းခြင်း	မ (✓) ကျား()	၂၅၂၀		
	၅		မ () ကျား()			

ဦးစားပေးလုပ်ငန်း အကျဉ်းချုပ်ဇယား

စဉ်	လုပ်ငန်းအမည်	ဦးစားပေးအဆင့်	အဆိုပြုသူ (ကဏ္ဍ)	အဆိုပြုသူ (မ)	အဆိုပြုသူ (ကဏ္ဍ+မ)	မှတ်ချက်
၀၁။	တံတားဖြူဖြူခြင်း။	၁			✓	
၂။	လှူဒါန်းယာဉ်နှင့် အေးတီးလှေလှော်ကား တီးစိုင်း။	၂	✓			
၃။	လမ်းဖြူဖြူခြင်း။	၃			✓	
၄။	အသားကောင်ဆေးချိုးခြင်း။	၄	✓			
၅။	ကျွန်းတံတားဖြူဖြူခြင်း။	၅	✓			
၆။	နာဗီစိတွဲတပ်ခြင်း။	၆		✓		
၇။	နာသက်မွေးလမ်းကျွန်းတံတားပေးခြင်း။	၇		✓		
၈။	ရေကြိုကျွန်းဖြူဖြူခြင်း။	၈	✓			
၉။	နဂါးစင်္ကြံဆေးဖြူခြင်း၊ နဂါးစင်္ကြံအေးဆေးစိုင်းခြင်း။	၉		✓		
၁၀။	တိရစ္ဆာန်ကျွန်းသစ်တန်းပေးခြင်း။	၁၀		✓		
၁၁။	စကမ္ဘာ့လက်ရွှေ့သစ်တန်းပေးခြင်း။	၁၁	✓			
၁၂။	စိုက်ပျိုးရေးလှေကားရွာ ရေငြိမ်းခြင်း။	၁၂			✓	
၁၃။	ယာဉ်ရပ်နားဆောင် ဆောက်လုပ်ခြင်း။	၁၃	✓			
၁၄။	ရေကြိုဆရာတော် ခန့်ထားခြင်း။	၁၄	✓			

ပိတ်ဆွေးနွေးသူ

မှတ်တမ်းတင်သူ

ကဏ္ဍ - ၃၅

ရာထူး - လူထုရေးရာဦးစီးဌာန

မ - ၂၅

အမည် - ဒေါ်ခင်စိန်

လုပ်ငန်းဆောင်ရွက်မှုမှတ်တမ်းခေါက်ပုံများ



