

ပြည်ထောင်စုသမ္မတမြန်မာနိုင်ငံတော်အစိုးရ
စိုက်ပျိုးရေး၊ မွေးမြူရေးနှင့် ဆည်မြောင်းဝန်ကြီးဌာန
ကျေးလက်ဒေသဖွံ့ဖြိုးတိုးတတ်ရေးဦးစီးဌာန
ကျောက်ကြီးမြို့နယ်

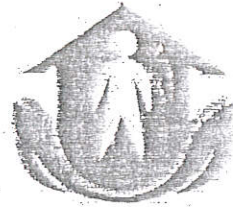

လူထုဗဟိုပြုစီမံကိန်း
National Community Driven Development Project
(NCDDP)

ကျေးရွာဖွံ့ဖြိုးရေးအစီအစဉ်
Village Development Plan (VDP)
ရေလဲအုပ်စု၊ ထွာနီကုန်းကျေးရွာ
၂၀၁၇ ခုနှစ်



မာတိကာ

စဉ် အကြောင်းအရာ

- ၁။ မြို့နယ်မြေပုံ
- ၂။ ကျေးရွာမြေပုံ (တည်နေရာ)
- ၃။ အုပ်စုတွင်ပါဝင်သော ကျေးရွာများစာရင်း
- ၄။ ကျေးရွာအခြေခံအချက်အလက်များ
- ၅။ လူထုပူးပေါင်းပါဝင်သော လူမှုဆန်းစစ်ခြင်းနှင့် အကဲဖြတ်ခြင်းလုပ်ငန်းစဉ်(PSA/PRA) အကျဉ်းချုပ်ဇယား
- ၆။ ကျေးရွာဖွံ့ဖြိုးရေးအစီအစဉ်အတွက် အသုံးပြုခဲ့သော PRA tools များနှင့် တစ်ခုချင်းစီအတွက် သုံးသပ်ချက်များ
- ၇။ ကော်မတီဝင်များရွေးချယ်ခြင်းနှင့် ကျေးရွာဖွံ့ဖြိုးရေးအစီအစဉ်ဆောင်ရွက်မှုမှတ်တမ်း ဓာတ်ပုံများ
- ၈။ ကော်မတီဝင်များစာရင်း
- ၉။ ကျေးရွာအချက်အလက် (ပုံစံ-၁)
- ၁၀။ စီမံကိန်းစက်ဝန်းအချိန်ဇယား (ပုံစံ-၂)
- ၁၁။ ကျေးရွာဖွံ့ဖြိုးရေးဦးစားပေးအစီအစဉ် (ပုံစံ-၃)
- ၁၂။ ကျေးရွာအုပ်စုစီမံကိန်းလုပ်ငန်းခွဲရွေးချယ်ခြင်း (ပုံစံ-၄)
- ၁၄။ အစည်းအဝေးမှတ်တမ်းများ
- ၁၅။ ကဏ္ဍအလိုက်ဦးစားပေးဖွံ့ဖြိုးရေးလုပ်ငန်းစဉ်များ
- ၁၆။ ကျေးရွာဖွံ့ဖြိုးရေးစီမံချက်အရည်အသွေးထိန်းချုပ်မှု (Check List for VDP)

၁၆. ရှေးဟောင်းသုတေသန

၁၆. ရှေးဟောင်းသုတေသန

၁။ အခြေခံသုတေသန

၂။ ဗဟိုသုတေသန

၃။ ဗဟိုသုတေသန







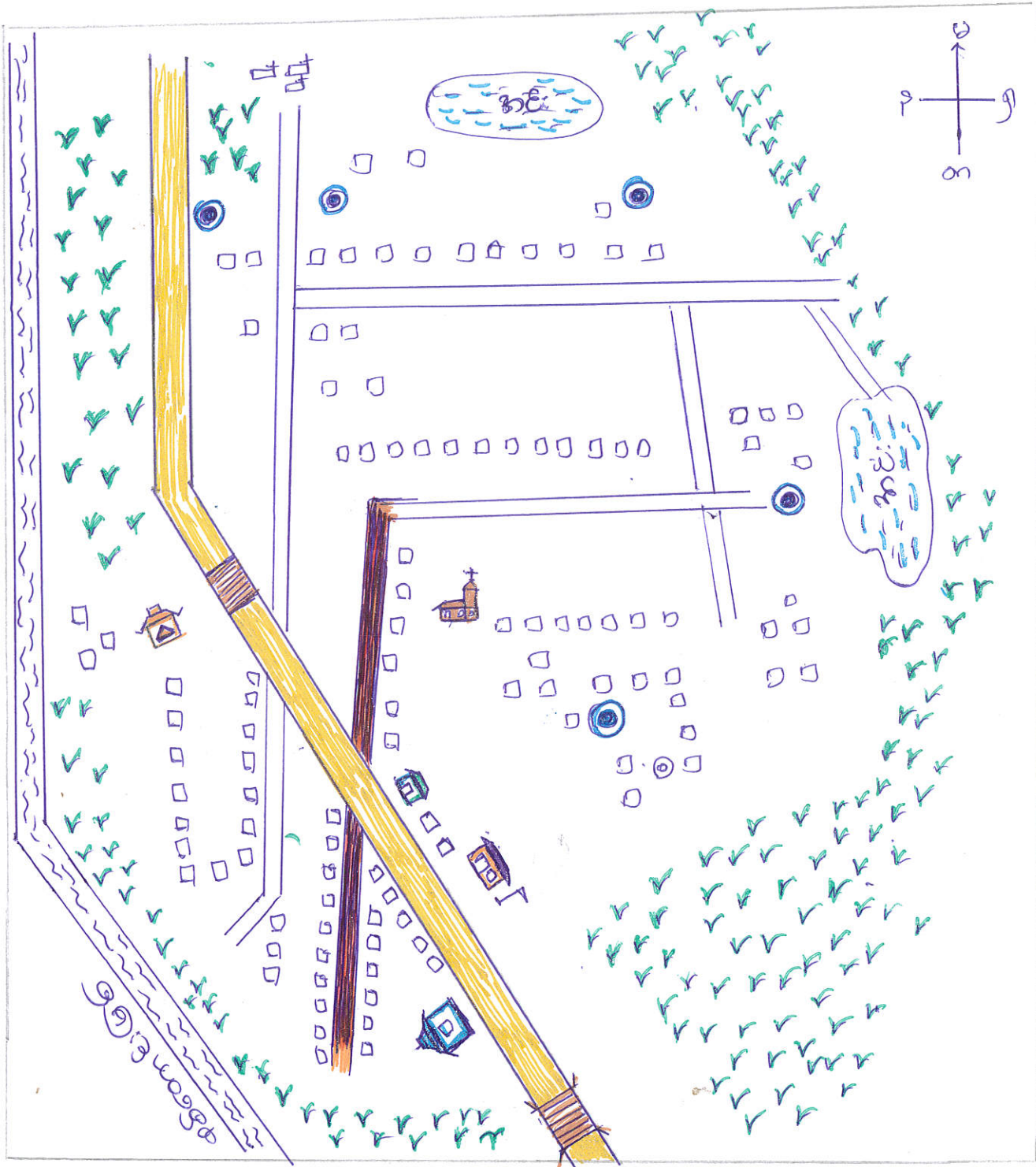

၄။ ရှေးဟောင်း (ကျောက်)

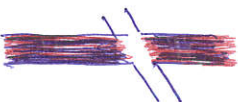
၅။ ရှေးဟောင်း (မုခ်)

၆။ ရှေးဟောင်း

* အိန္ဒိယနိုင်ငံ၏ မြေပုံ *



- | | | | | | |
|---|-------|---|--------------|---|----------|
|  | ဂန္ဂါ |  | ဘုရားကျောင်း |  | မြို့ |
|  | လမ်း |  | အိမ် |  | မြို့နယ် |
|  | တော |  | ကျောင်း |  | ပင်လယ် |
|  | အိမ် |  | ဘုရားကျောင်း |  | မြို့ |

ရှေ့ နေ့စွဲအုပ်စု

စွန့်ပေးပေးစွဲ

စဉ်	အကြောင်းအရာ	ရက်စွဲ	ဦးတည်အုပ်စု	တက်ရောက်သူ			အဓိကဆွေးနွေးချက်များ
				ကျား	မ	ပေါင်း	
၁။	အရင်းအမြစ်ပြုစေပုံ	၂၀၁၂.၂.၂၀	ကျေးရွာလူထု	၂၀	၃၉	၅၉	ကျေးရွာတွင်းရှိ အရင်းအမြစ်များ ကျေးရွာ၏တည်နေရာ၊ အဓိကအရင်းအမြစ်များ
၂။	ချမ်းသာမှု ခွဲခြားခြင်း	၂၀၁၂.၂.၂၀	ကျေးရွာလူထု	၂၀	၃၉	၅၉	ရွာလူထု၏ ဝိုင်ဆိုင်မှုနှင့် ဝါတ်သက်၍ ဖြေလည်မှု၊ နှုတ်ပေးမှု သတ်မှတ် ခွဲခြားခြင်း
၃။	ရာသီခွင်ပြု ကွဲခွဲ	၂၀၁၂.၂.၂၀	ကျေးရွာလူထု	၂၀	၃၉	၅၉	ရွာတွင်းရာသီအလိုက် အလုပ်လုပ်ချိန်၊ ရာသီဥတု၊ တစ်နှစ်တာ၏ ဖြစ်စဉ်များကို လေ့လာခြင်း
၄။	အရင်းအမြစ် ပိုင်ဆိုင်/အသုံးပြုမှု၊ ထိန်းချုပ်မှု	၂၀၁၂.၂.၂၀	ကျေးရွာလူထု	၂၀	၃၉	၅၉	ရွာတွင်းရှိ အရင်းအမြစ်များကို အသုံးပြုခြင်း နှင့် ထိန်းချုပ်ခြင်း
၅။	ပင်ကူအိမ် သုံးသပ်ခြင်း	၂၀၁၂.၂.၂၀	ကျေးရွာလူထု	၂၀	၃၉	၅၉	ကျေးရွာတွင်းရှိ အမျိုးသား၊ အမျိုးသမီးတို့၏ လူနေမှု အဝများကို လေ့လာသုံးသပ်ခြင်း
၆။	အဖွဲ့အစည်း ချိတ်ဆက်မှု	၂၀၁၂.၂.၂၀	ကျေးရွာလူထု	၂၀	၃၉	၅၉	ရွာတွင်း အဖွဲ့အစည်းများနှင့် ရွာပြင်ပ အဖွဲ့အစည်းများ အကြား လေ့လာခြင်း
၇။	ပြဿနာ သစ်ပင်	၂၀၁၂.၂.၂၀	ကျေးရွာလူထု	၂၀	၃၉	၅၉	ကျေးရွာအတွင်း အဓိကရင်ဆိုင်နေရသော အခက်အခဲများထဲမှ တစ်ခုအား ဖော်ထုတ်၍ အကြောင်းရင်းနှင့် အကျိုးသက်ရောက်မှုများ အား ဖော်ထုတ်ခြင်း

ချမ်းသာကြွယ်ဝမှု ခွဲခြားခြင်း ဖြစ်ပေါ်စေရန်

အမျိုးအစား	သတ်မှတ်ချက် / အစားအသုံးများ	အိတ်ထောင်စု အရေအတွက်	%
ချမ်းသာခြင်း	ပယ် ယာယီလေ ဝိုင်စီဒါး ဓမ္မဗျာဓိ ရေတံခွန် အုပ်စု ပျော်စရာ အုပ်စု အိတ်ကပ် ပျော်တစ်စီး နားစာရွက် ကျွဲစာရွက် ဖိစက် TV, Video	၂၅	၂၁.၆၇%
အပယ်အရှက်	နား ပျော်စရာ အိတ်ကပ် (တရား) အုပ်စုအုပ်စု အိတ် သက်ကယ်ဖိတ် ဝတ်စုံ	၄၄	၃၈.၅၉%
နွမ်းပါး	နားမ (စွေးစက်) ဝတ်စုံ (စွေးစက်) ခက်ခိုင်းစား လုံးစွပ်တိုင် သက်ကယ်ဖိတ် ပန်းကန်	၃၀	၂၆.၃၂%
အဖွင့်နွမ်းပါး	အိတ်ခြံ မရှိ ကံစုတ်	၁၅	၁၂.၅%
စုစုပေါင်း		၁၁၄	၁၀၀%

ကျေးဇူး တွင်း ဂြိုဟ် ယူဆရန်။ နိမိတ်ဆောင်ရာ နဂါးကွက် နှင့် ကွဲပြားသောကဆံ့
အတန်းများကို ကျေးဇူး ယူဆ ကိုယ်တိုင် ခွဲခြားသတ်မှတ် ကြပြီ။ ကျေးဇူးယူဆရန်
နေဖြူကဆံ့ နဂါးကို ခွဲခြား ဘိမ္ဗုဒ္ဓ ဟု ခေါ်ပါသည်။

ဣိုလုနီး ကျေးဇူး တွင်း ဂြို ချမ်းသာသောသူများမှာ ယပတ် (၁၀) ဇက၊
ဂွန်ဒေါင်း၊ ခြေဗျာန်၊ ဂျာတင်ခက်၊ အုပ်ခံ ဗျာန်ဆောင်၊ အုပ်မိုး နိမိတ်များ ဂြို ပြီး၊ အိုင်ကယ်
လှည်းတစ်စီး၊ နွားတစ်ကောင်၊ ဣတဂွန်း၊ ဖိခက်၊ TV, Video ကို ပိုင်ဆိုင်ကြပါသည်။
အိမ်ခြေ ၂၅ နိမိတ် ဂြိုပြီး ဂျာနီဒ် နွား၊ နွားဖြင့် ၂၁.၉၃% ဖြစ်ပါသည်။

အယယ် နယတ် ထန်းစားများမှာ နွား၊ လှည်း၊ အိုင်ကယ် (တရုတ်)၊
ပိုင်ဆိုင်ကြ ပြီး၊ အုပ်ခံ၊ အုပ်မိုး နိမိတ်၊ ဘက်ကယ် မိုး၊ နိမိတ်ဖြင့် နေထိုင်ကြ ကာ
တိုင်တိုင် ပြေးဖြူစား အစားဖြင့် ဝက်စွေး ကြပါသည်။ နိမိတ်ဆောင်ရာ နွားဖြင့်
၄၄ နိမိတ် ဂြိုပြီး ၃၈.၅၉% ဖြစ်ပါသည်။

ခွမ်းပါးသူများမှာ နွား ၆ (ဆွေးကန်)၊ ဝက် (ဆွေးကန်) ယာယယ်တိုင်
နိုင်ပြီး၊ စက်ကီးကောင်းတစ်စီး၊ နွင့် နိမိတ်မှာ လုံးဝပ်တိုင် သက်တိုင် မိုး ယင်းက နိမိတ်
ဒွင်သာ နေထိုင် ကြပါသည်။ နိမိတ်ဆောင်ရာ နွားဖြင့် ၃၀ နိမိတ် ဂြိုပြီး ဂျာနီဒ် နွားဖြင့်
၂၆.၃၂% ဖြစ်ပါသည်။

အဖွန် ခွမ်းပါး သူများမှာ နိမိတ်ဖြင့် မဂြို၊ တံဆက် နှင့် သာနေထိုင်ကြ
သည် ကိုတွေ့ရပါသည်။ နိမိတ်ဖြင့် နွားဖြင့် ၁၅ နိမိတ် ဂြိုပြီး ဂျာနီဒ် နွားဖြင့်
၁၃.၇၆% ဖြစ်ပါသည်။

ပါးစွေးဆွေးသူ - ကျား - ၁၁

မ - ၃၀

အဂဏ်း အမြစ်များကား ထိန်းချုပ်မှု / ဆုံးဖြတ်ချက်ချမှု

ကျေးဇူး တွင်တို့

အမျိုးသား	အမျိုးသမီး	အမျိုးသား + အမျိုးသမီး
<p>ဝတ်</p> <p>စား</p> <p>ညှိ</p> <p>နှိုး</p> <p>လယ်</p> <p>ဆိုလာဖိ</p>	<p>အပ်ချုပ်စက်</p>	<p>အင်းအိုင်</p> <p>သစ်တော</p> <p>မွေးကုတ်</p> <p>အွန်စက်</p> <p>ကွန်ဂေါင်း</p>

အရင်းအမြစ်များအား အဆုံးအဖြတ် ပြုစုခြင်း

ဈေးနှုန်း - ဖွဲ့စည်းခြင်း

အမျိုးအစား	အမျိုးအစား	အမျိုးအစား + အမျိုးအစား
<p>စွန့်စား</p> <p>ဖွဲ့စည်း</p> <p>ဖွဲ့စည်း</p>	<p>အုပ်ချုပ်စေ</p>	<p>ဝက်</p> <p>ကံ</p> <p>အိမ်</p> <p>ဦး</p> <p>လယ်</p> <p>အင်းအိုင်</p> <p>အိမ်အိမ်</p> <p>သစ်တော</p>

ကမ္ဘာ့အစားအသောက်များ (Vein) ပုံစံ

ကျေးဇူး - ဧည့်သည်

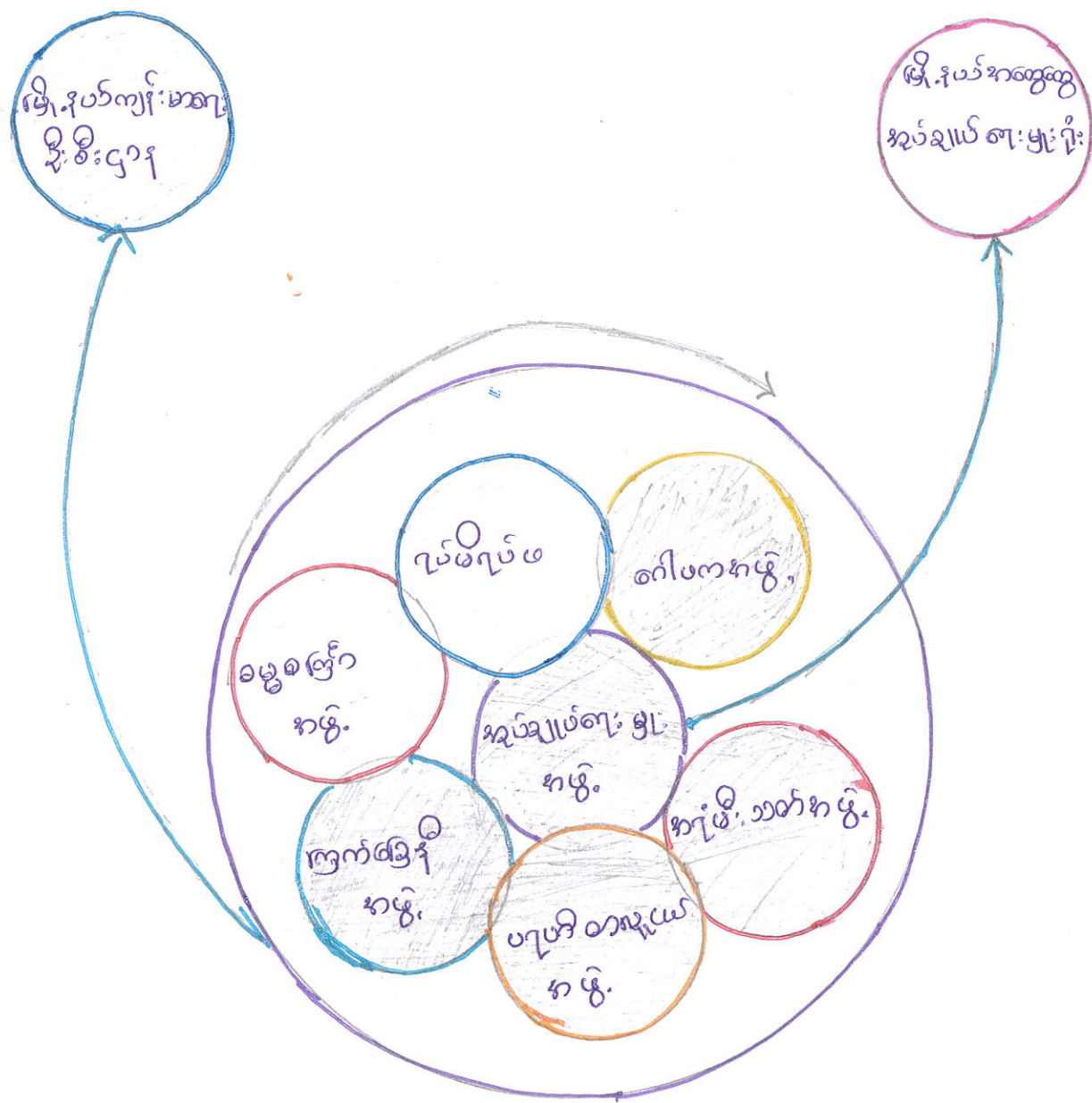

ကျေးဇူး - ဣဒါအုန်း

ဣဒါအုန်းကျေးဇူးတော်နှင့် အုပ်ချုပ်ရေး မှူးမတ်၊ ဂုဏ်ထူး
ဂုဏ်ထူး၊ ဝေါဟာရကဏ္ဍ၊ အင်္ဂါမိသားစု၊ ပရဟိတလူငယ်ကဏ္ဍ၊
ဗြဟ္မစင်္ကြံကဏ္ဍ၊ စမ္မာဇာတ်ကဏ္ဍ များပြုကြပါသည်။

ဇင်းကဏ္ဍ များ တစ်ချင်းစီမှာ အုပ်ချုပ်ရေး မှူးမတ် နှင့်
ချိတ်ဆက်လျက် ပြုပါသည်။ စမ္မာဇာတ်ကဏ္ဍ နှင့် ဝေါဟာရကဏ္ဍ မှာလည်း
ချိတ်ဆက်လျက် ပြုပါသည်။ ဗြဟ္မစင်္ကြံကဏ္ဍမှာ မြို့နယ် ကျန်းမာရေး
ဦးစီးဌာန နှင့် ချိပ်ဆက်လျက် ပြုပါသည်။ အုပ်ချုပ်ရေးကဏ္ဍမှာ မြို့နယ်
အထွေထွေ အုပ်ချုပ်ရေး မှူးမတ် နှင့် ချိတ်ဆက်လျက် လှိုင် ဇေယျာ လှိုင်လှိုင် ပြုပါသည်။

ပါဝင်ရေးအဖွဲ့ - ၁၁
မ - ၃၀

နမူနာ: ဘဝါ + နမူနာ: သား ကဆုံး ဝတ္ထုပြု ပေးလျက်ရှိပါသည်

ကျေးဇူး - ဣဒို ကျေးဇူး

— နမူနာ: ဘဝါ
 — နမူနာ: သား

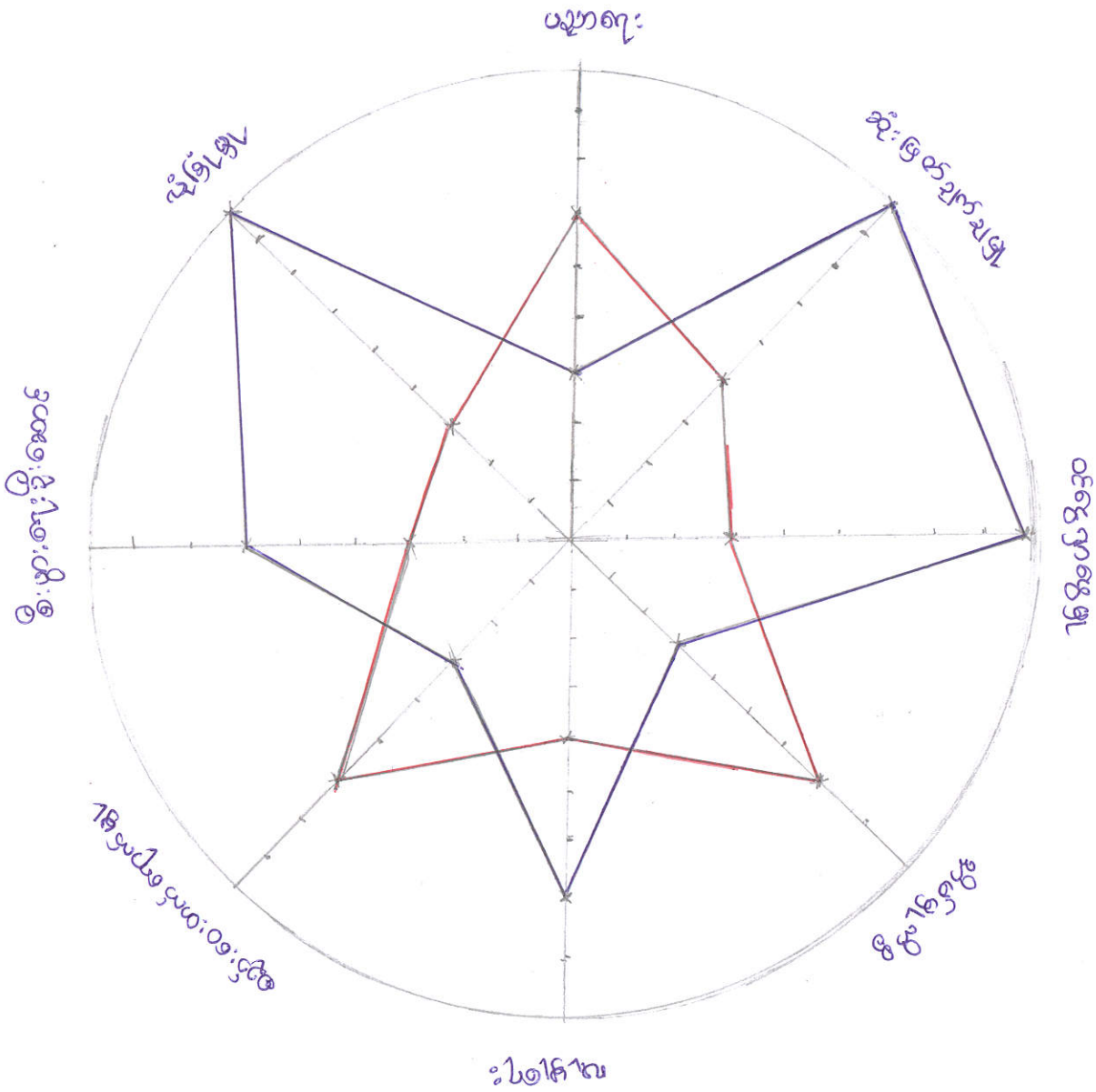

ဣဒီကုန်း ကျေးဇူးရှိ ကမ္ဘာ့သမိုင်းထဲမှ တစ်ပြဿနာ ကခက် ကခက် စားစား ခြီးများ စွာထဲမှာ လမ်း ကခက် ကခက် ပြဿနာ ကို စေ့ဟာသုံးသပ် စိုးကြပါသည်။ သစ်ပင် များ ကုပ်ဆင်း ထု မှုကြောင့် ရေဝပ်နေပြီး စောက်စောက် ခြင်း မှု ခြင်းကြောင့် လမ်းပျက် ခြင်းသည်။ ရွှေကြေး ကခက် ကခက် များကြောင့် ၊ လမ်း ပြင်ပို၍ မလွယ်ကူခြင်း ၊ ပျက် နေသော လမ်း ကို ပြင်ပို၍ ခြီးစား မည်သူ မရှိခြင်း ၊ လမ်းမပေါ် နွားလျှည်း မောင်း ၊ နွား ဆွဲခြင်း ၊ ဘဲကီး တပ်ဂွန်တောင်း မောင်း ၊ ခြင်းခြင်း ၊ စည်းကမ်း မရှိခြင်း ၊ မိုးကခါ ဖွတ်ထခြင်း ကြောင့် လမ်းများ ပျက်စီးကာ ကခက်ကခက် ပြဿနာများ ပေါ်ပေါက်လာရပါသည်။

ထိုကဲ့သို့သော ပြဿနာများ ကြောင့် ဗဟုသုတပိုင်း ဆိုင်ရာ တွင် ကားနည်း လာခြင်းသည်။ ကျွန်း-မာရေး ပြဿနာ များ ရုတ်တရက် ကြုံလာ ရသည့် မြို့စား ဂုံသို့ ကလျင်ကမန် မပို့ဆောင် ခြင်းကြောင့် ကခက်ဆုံး ခြင်း ခြင်း ၊ ကူးသန်း ရောင်း ဝယ်ရေး ကဆင်မပြေ ဖြစ်လာခြင်း ၊ သွား လာရေး နှောင့်နှေး လာခြင်း ၊ ဗဟု သင်ကြား ရေး ကတတ် ကခက်ကခက် များ ကြုံတွေ့လာ ရခြင်း စသည် ကလျိုး ဆက်များ ဖြစ်ပေါ်လာရသည်ကို ဆွေးနွေး သိရှိ လာရပါ သည်။

ပါထဲဆွေးနွေးသူ - မ - ၆၉ ယောက်

ပြောင်းလဲနေသော စာပေ၏ အကျိုးအမြတ် (အမျိုးအစား)

ကျေးဇူး - အိမ်ထောင်ရေး

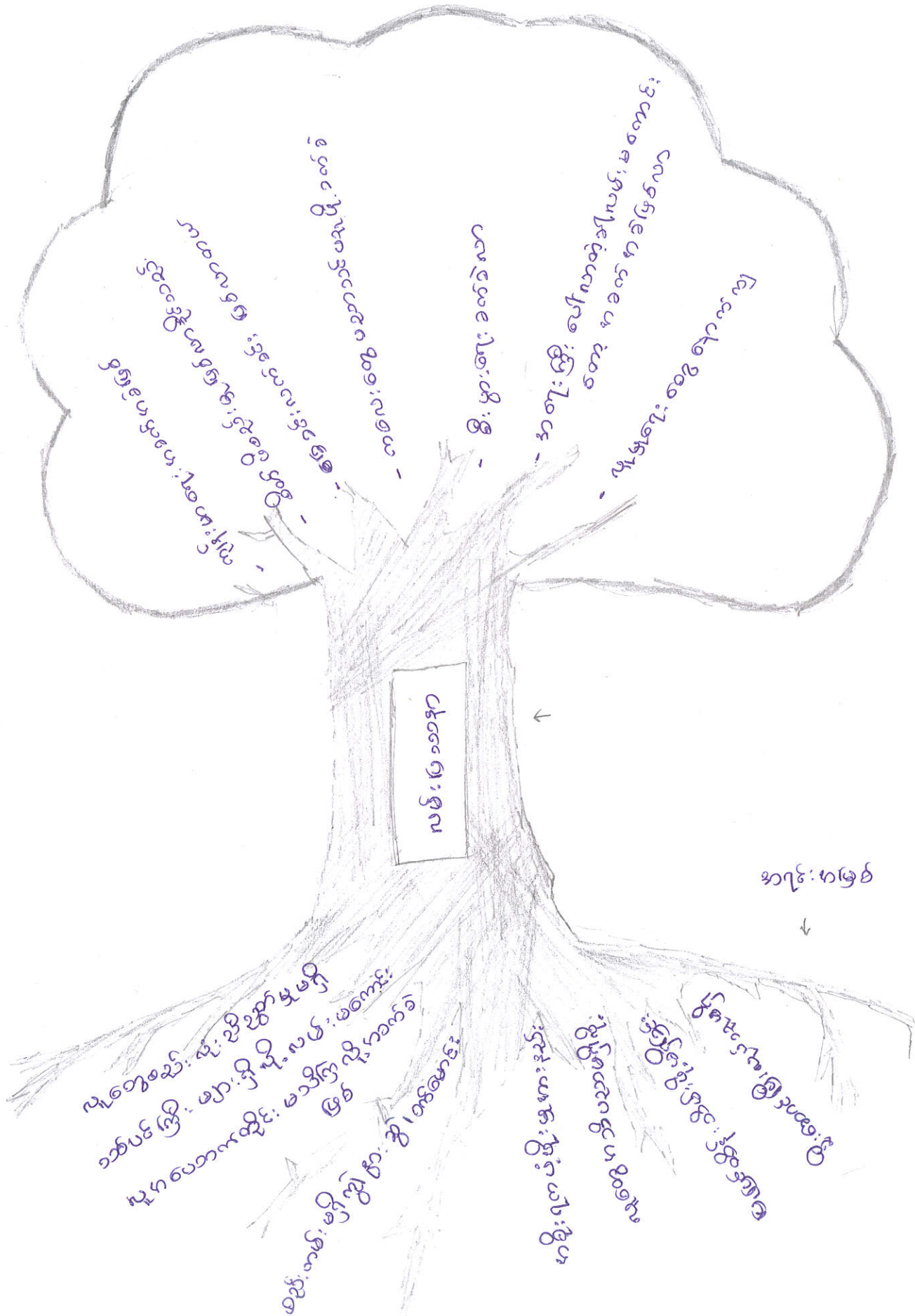

ဣဒါး ကျေးဇူး ကမ္ဘာ့သား များ မှ တစ်ပြတော ကခက် အခဲအ
 တားကဆီ များ ဣဒါး မှ လမ်း ပြဿနာကို ဖြေ ဂွင်း ဆွေးနွေး ခဲ့ကြပါသည်။
 လမ်း ပြဿနာတက်၎င်း ဇာ် အကြောင်း ရင်း မှာ ယူတွေ စည်း လုံး ဆီဆွတ် မှုဟို
 ခြင်း ၊ သစ်ဖင် ကြိုး များ အုပ်ဆိုင် ထုတ်ခြင်း ၊ ယူကိုင် ဆီ နား လည်မှု မရှိခြင်း ၊
 စည်း မရှိ ကမ်း မရှိ ကျွဲ ၊ နွား ဆွဲခြင်း ၊ ဝက်စောင်း ခြင်း ၊ နွား လှည်း ၊ စောင်း နှင်းခြင်း ၊
 နိုင်ငံတော် အစိုးရ မှ ပံ့ပိုး လူ့စွမ်း ကား နည်း ခြင်း ၊ ယူတွေ အသိပညာ မရှိခြင်း ၊
 ပြုပြင် ထိန်း ဆည်း မှု မရှိ ခြင်း ၊ စိုးစောင့် မည်သူ မရှိ ခြင်း ကို ဖြစ် ပါ သည်။

ထို့အပြင် ပြဿနာဖြစ်ပေါ်လာခြင်း ဖြင့် ကျင့် မှားစား ကဏ္ဍ
 တွင် အခက်အခဲ များ ဣဒါး ဖြစ်ခြင်း ၊ စိတ်ပိုစီး မှု ဖြစ်လာခြင်း ၊ ကပေး များ
 ပညာသင်ကြား ရေ ကတိုက် သွား လာရန် အခက် ဖြစ်ခြင်း ၊ စီးပွားရေး ဝန် ခံယူခြင်း
 ခြင်း ၊ အရေးကြီး လိမ္မော်ပေါက်လာ တော ကဒါ လမ်း မကောင်း ခြင်း ကြောင့်
 ပြဿနာ ဖြစ်လာခြင်း ၊ ယူမှုရေး ဖွဲ့စည်း တွင် ဘောက် ကျလာခြင်း စသည့်
 စသည့် ကဏ္ဍ သက် များ ခံစား လာရပါ သည်။

<p>အမျိုးသားကဖွဲ့-တောင်(၅) နှစ် မျှော် မွန်း ချက်</p>	<p>အမျိုးသမီးကဖွဲ့-တောင်(၅) နှစ် မျှော် မွန်း ချက်</p>
<p>၁။ တက္ကလုံ၊ မှ ကလေး များ ပညာတက်ကြို၊ ဖြစ်ပို့ ကျောင်း ကောင်း ကောင်း လိုချင်တယ်။</p>	<p>၁။ ဂ္ဂလယ် လမ်း များ နှင့် ကံတာ များ ကောင်း မွန် ချင်တယ်။</p>
<p>၂။ ဂ္ဂလမ်း ကား လုံး သာသာယာယာ လှပ စေချင်တယ်။</p>	<p>၂။ ကျောင်း ဆရာ၊ ဆရာမ ဖြစ်ပုံ စုံစတာ အလယ်တန်း ကျောင်း ဝှိ ချင်တယ်။</p>
<p>၃။ ကံတာ ကောင်း ကောင်း ။ ချင်တယ်။</p>	<p>၃။ ဆရာ၊ ဆရာမ ဖြစ်ပုံ စုံစတာ စားစား ခန်း ဝှိ ချင်ပါတယ်။</p>
<p>၄။ ကျန်းမာရေး စား ခန်း ။ ချင်တယ်။</p>	<p>၄။ လျှပ်စစ် မီး၊ ရတနာ ဂ္ဂလေး ဖြစ် ချင် တယ်။</p>
<p>၅။ တက္ကလုံ၊ ကျေး၊ အပြည် အစုံ ။ ချင်တယ်။</p>	<p>၅။ လူ ယာ များ၊ အလုပ် အလိုင် အခွင့် အ လမ်း ကောင်း ။ ချင်ပါတယ်။</p>

ကျေးဇူးတင်စာအုပ်များ စာအုပ်အမျိုးအမည်များ

ဝင်ရင်း:

ကျေးဇူး - အတိုးတိုး:

၇၀၀၀ - ၂.၄.၂၀၁၆

စဉ်	ကော်မတီများ	ကုသမှု	အမည်	မှတ်ချက်
၁။	ကျေးဇူးတင်စာအုပ်ကော်မတီ	ခန္ဓာ	စာရေးလျာ	
		ခန္ဓာ	အုပ်စုများ	
၂။	ဝတ်ပစ္စည်းဆိုင်ကော်မတီ	အောင်အောင်	အေးစေးစေး	
		၈၅၀၀	အေးစေးစေး	အုပ်စုများ
၃။	အောင်အောင်၊ အောင်အောင်၊ အောင်အောင် ကော်မတီ	အောင်အောင်	အိုင်အိုင်အိုင်	
		၈၅၀၀	အိုင်အိုင်အိုင်	
၄။	လုပ်ငန်း၊ အိမ်ထောင်ရေး၊ ကော်မတီ	အောင်အောင်	အေးစေးစေး	
		၈၅၀၀	အုပ်စုများ	
၅။	ကျေးဇူးတင်စာအုပ်ကော်မတီ	အိုင်အိုင်	အုပ်စုများ	
၆။	အောင်အောင်၊ အောင်အောင်၊ အောင်အောင်	အိုင်အိုင်	အိုင်အိုင်အိုင်	
		အိုင်အိုင်	အိုင်အိုင်အိုင်	
၇။	ကျေးဇူးတင်စာအုပ်ကော်မတီ	၁)	အေးစေးစေး	
		၂)	အုပ်စုများ	

ကျေးဇူးတင်ကြီး: အထောက်အကူပြု ကော်မတီဝင်များစာရင်း

ကျေးဇူး - ထွန်းထွန်း

အုပ်စု - ရေပ

၇က်စွဲ - 2.4.2016

ကျေးဇူးတင်ကြီး အထောက်အကူပြု ကော်မတီ	ဥပဒေ	အမည်	ဗဟိုဌာန
ကျေးဇူးတင်ကြီး အထောက်အကူပြု ကော်မတီ	ခန္တဋ္ဌ	အေးဇော်လှိုင်	အုပ်စု
	ခန္တဋ္ဌ	အောင်ကျော်	အုပ်စု
ဝယ်ယူရေး စာရင်းကော်မတီ	အောင်အောင်	အေးဇော်	
	အဖွဲ့ဝင်	အောင်ကျော်	
	အဖွဲ့ဝင်	အောင်ကျော်	
ဆေးကြောရေး ကြေးငွေ ကော်မတီ	အောင်အောင်	အောင်ကျော်	
	အဖွဲ့ဝင်	အောင်ကျော်	
	အဖွဲ့ဝင်	အောင်ကျော်	
လက်ထောက်ရေး နှင့် ပြုပြင်ရေး ဝန်ထမ်း ရေးစာရင်းကော်မတီ	အောင်အောင်	အောင်ကျော်	
	အဖွဲ့ဝင်	အောင်ကျော်	
	အဖွဲ့ဝင်	အောင်ကျော်	
ကျေးဇူးတင်ကြီး	ကျေးဇူးတင်ကြီး	အောင်ကျော်	အုပ်စု
ပေးပို့ရန် အကြံပြု ရေးကြေးငွေ ရေးစာရင်းကော်မတီ	အဖွဲ့ဝင်	အောင်ကျော်	အုပ်စု (အကြံပြုကော်မတီ)
	အဖွဲ့ဝင်	အောင်ကျော်	"
ကျေးဇူးတင်ကြီး ဝန်ထမ်း	အဖွဲ့ဝင်	အောင်ကျော်	
	အဖွဲ့ဝင်	အောင်ကျော်	

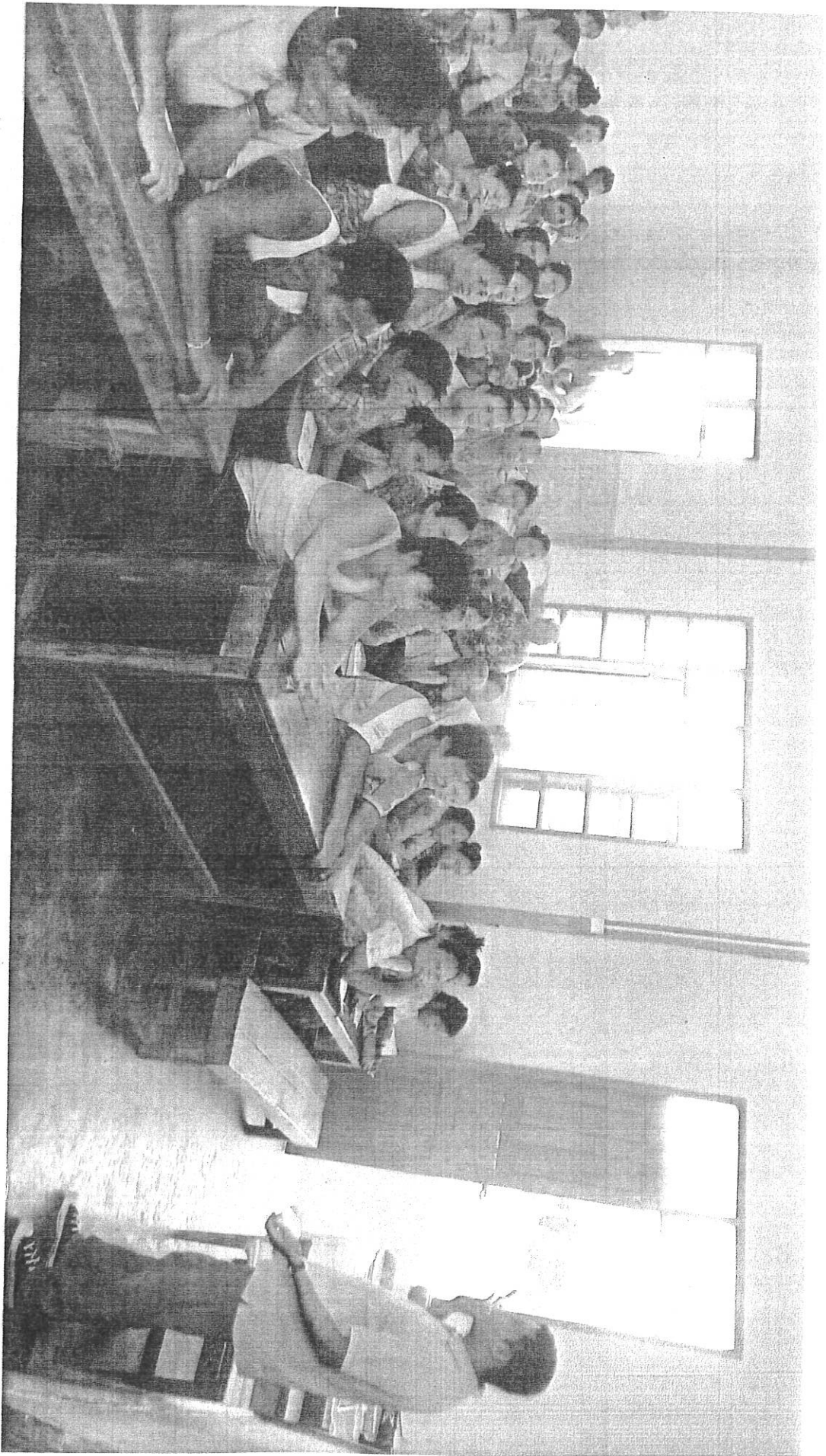

ရေလဲကျေးရွာအုပ်စု၊ထွန်ကုန်းကျေးရွာ ကျေးရွာပထမအကြိမ်အစည်းအဝေးကျင်းပစဉ်။ (၁.၄.၂၀၁၆)



ပုံစံ - ၈ - ၁ ကျေးရွာအခြေခံအချက်အလက်များ (Form PC 1)

လမ်းညွှန်ချက်။ ကျေးရွာတစ်ရွာသို့ ပထမဆုံးမိတ်ဆက်ခရီး သွားရောက်သောအခါ လူထုစည်းရုံးရေးမှူးသည် ကျေးရွာခေါင်းဆောင်များအား ကျေးရွာအချက်အလက်များကို မေတ္တာရပ်ခံ၍ တောင်းခံရသည်။ ဤအချက်အလက်များကို စီမံကိန်းမိတ်ဆက်အစည်းဝေးမတိုင်မီတောင်းခံရမည်။ စီမံကိန်းမိတ်ဆက်အစည်းဝေးတွင် လူထုစည်းရုံးရေးမှူးသည် ဤအချက်အလက်များအား စစ်ဆေးပြီး မှန်ကန်အောင်ပြုလုပ်ရမည်။ ပြီးနောက်တွင် လူထုစည်းရုံးရေးမှူးမှ သတင်းအချက်အလက်ထံသို့ Tablets မှ တဆင့် ဖြည့်သွင်းရမည်။

ကျေးရွာခေါင်းဆောင်အမည် ဒေါ်အောင် (၇) ၃၂	ကျေးရွာခေါင်းဆောင်၏ ဖုန်းနံပါတ် ၀၅-၇၅၀ ၆၆ ၃ ၅၅၇	လူထုစည်းရုံးရေးမှူး၏ အမည် အောင်စိန်စိန်
ပြည်နယ်/တိုင်းဒေသကြီး ပဲခူး	မြို့နယ် ကျောက်ကြီး	ကျေးရွာအုပ်စု ၅၅၀
		ကျေးရွာ အိမ်ရာ

က။ လူဦးရေ

လူမျိုးစု	အိမ်ထောင်စုအရေအတွက်	ကိုးကွယ်သည့်ဘာသာ	အိမ်ထောင်စုအရေအတွက်
လူမျိုးစု (၁) ကုင်	၁၁၆	ဘာသာ (၁) ခရစ်ယာန်	၅၇
လူမျိုးစု (၂) ကုင် + ဗမာ	၁	ဘာသာ (၂) မုန့်	၄၅
လူမျိုးစု (၃) -----		ဘာသာ (၃) မုန့်	၁၂
လူမျိုးစုရော -----		ဘာသာရော မုန့် + ခရစ်	၃
အခြား			
	အရေအတွက်		
မသန်စွမ်းသူများ	၈		
သက်ကြီးရွယ်အိုများ (၆၅ နှစ် နှင့် အထက်)	၄၀		
စစ်ဘေးရှောင်			

	အမျိုးသား (အရေအတွက်)	အမျိုးသမီး (အရေအတွက်)
လူဦးရေ		
လူမျိုးစု (၁) ကုင်	၃၆၇	၃၄၂
လူမျိုးစု (၂) -----		
လူမျိုးစု (၃) -----		
အခြား ကုင် + ဗမာ	၁	၁
အိမ်ထောင်စုဦးစီး	၁၀၁	၁၆

(ခ) အခြေခံအဆောက်အအုံ အသုံးအဆောင်များ

စာသင်ကျောင်း	အမှတ် ခြံပေါ်	ကျန်းမာရေး	အမှတ် ခြံပေါ်	ဘာသာရေး အဆောက် အအုံများ	အမှတ် ခြံပေါ်
အထက်တန်းကျောင်း	<input type="checkbox"/>	ဆေးရုံ	<input type="checkbox"/>	စေတီ	<input type="checkbox"/>
အလယ်တန်းကျောင်း	<input type="checkbox"/>	ကျန်းမာရေးဌာန	<input type="checkbox"/>	ဘုန်းကြီးကျောင်း	<input checked="" type="checkbox"/>
မူလတန်းကျောင်း	<input checked="" type="checkbox"/>	ကျန်းမာရေးဌာနခွဲ	<input type="checkbox"/>	ဟိန္ဒူဘုရားကျောင်း	<input type="checkbox"/>
မူကြိုကျောင်း	<input type="checkbox"/>	ဆေးပေးခန်း	<input type="checkbox"/>	ခရစ်ယာန်ကျောင်း	<input checked="" type="checkbox"/>
အခြား	<input type="checkbox"/>	အခြား	<input type="checkbox"/>	ဗလီ	<input type="checkbox"/>
				အခြား	<input checked="" type="checkbox"/>
မှတ်ချက်		မှတ်ချက်		မှတ်ချက် ၆၅ ဝိုင် ကျောင်း	

(ဂ) ကျွမ်းကျင်သူများမှတ်တမ်း (ကျေးရွာတွင်နေထိုင်သော သို့မဟုတ် တခြားရွာမှလာရောက်သော ကျွမ်းကျင်သူများ)

(၁) စာသင်ကျောင်း			(၂) ကျန်းမာရေး			(၃) လက်မှုပညာရှင်		
	ရွာတွင်နေ ထိုင်သူ	အခြားရွာမှ လာသူ		ရွာတွင်နေ ထိုင်သူ	အခြား ရွာမှ လာသူ		ရွာတွင် နေထိုင်သူ	အခြားရွာ မှလာသူ
မူလတန်းပြဆရာ/မ	<input checked="" type="checkbox"/>	<input checked="" type="checkbox"/>	ဆရာဝန်	<input type="checkbox"/>	<input type="checkbox"/>	လက်သမား	<input checked="" type="checkbox"/>	<input type="checkbox"/>
အထက်တန်းပြဆရာ/မ	<input type="checkbox"/>	<input type="checkbox"/>	လက်ထောက် ကျန်းမာရေးမှူး	<input type="checkbox"/>	<input type="checkbox"/>	ပန်းရံ	<input checked="" type="checkbox"/>	<input type="checkbox"/>
အလယ်တန်းပြဆရာ/မ	<input type="checkbox"/>	<input checked="" type="checkbox"/>	အမျိုးသမီးကျန်းမာရေး ဆရာမ	<input type="checkbox"/>	<input type="checkbox"/>	လျှပ်စစ်ကျွမ်းကျင်၊ မီးသမား	<input type="checkbox"/>	<input type="checkbox"/>
မူကြိုဆရာ/မ	<input type="checkbox"/>	<input type="checkbox"/>	သားဖွားဆရာမ (၆၅)	<input checked="" type="checkbox"/>	<input type="checkbox"/>	ရေပိုက်သွယ်သူ	<input type="checkbox"/>	<input type="checkbox"/>
အခြား	<input type="checkbox"/>	<input type="checkbox"/>	ပြည်သူ့ကျန်းမာရေးလုပ်သား	<input type="checkbox"/>	<input type="checkbox"/>	စက်ပြင်ဆရာ	<input type="checkbox"/>	<input type="checkbox"/>
မှတ်ချက်			မှတ်ချက်			မှတ်ချက်		

(ဃ) ကျေးရွာသို့ ရောက်ရှိနိုင်သည့် လမ်းအခြေအနေ / ကျေးရွာတစ်ရွာသည် ၎င်း၏ ကျေးရွာအုပ်စုနှင့် ဆက်သွယ်ထားသော လမ်းအခြေအနေ (အောက်ပါတို့ကိုပိုင်းပါ)

ကျောက်ကြမ်းလမ်း ကတ္တရာလမ်း ကွန်ကရစ်လမ်း မော်တော်ဆိုင်ကယ်လမ်း
 ကျောက်ခင်းလမ်း မြေသားလမ်း လူသွားလမ်း အခြား _____

၈၆

(င) ကျေးရွာဖွံ့ဖြိုးမှုစီမံချက်

(၁) လူထုဗဟိုပြုစီမံကိန်းမစတင်မီ ဤကျေးရွာတွင်ကျေးရွာဖွံ့ဖြိုးမှု စီမံချက်ရှိခဲ့ပါသလား?

(၂) ရှိခဲ့ပါလျှင် ဤစီမံချက်ကို မည်သည့် ခုနှစ်တွင်ပြင်ဆင်ခဲ့ပါသနည်း?

(၃) ဤစီမံချက်ကို မြို့နယ်မှအတည်ပြုခဲ့ပါသလား?

ပိုင်းပါ

ရှိပါသည်/မရှိပါ/မသိပါ

နှစ်/လ/မသိပါ

ပြုခဲ့ပါသည်/မပြုခဲ့ပါ /မသိပါ

(စ) ခရီးအကွာအဝေး

(၁) ဤကျေးရွာ၏ပဟိုမှ ၎င်းကျေးရွာအုပ်စု၏ပဟိုအထိ ခရီးခိုင့်မည်မျှကွာဝေးသနည်း? ခိုင့်-----၂၅-----မသိပါ

(၂) ဤကျေးရွာမှ ၎င်းကျေးရွာအုပ်စုပဟိုအထိ သွားလာရာတွင်ကြာမြင့်သည့်အချိန်။

ခြောက်သွေ့ ရာသီတွင်ကြာချိန်-----၂၀----- ထော်လာရီ/မော်တော်ဆိုင်ကယ်/ခြေလျှင်/လား/မော်တော်ဘုတ်/
အခြား -----

မိုးရာသီတွင်ကြာချိန်-----၃၅----- ထော်လာရီ/မော်တော်ဆိုင်ကယ်/ခြေလျှင်/လား/မော်တော်ဘုတ်/
အခြား -----

(ဆ) ပတ်ဝန်းကျင်ဆိုင်ရာ သဘာဝဘေးအန္တရာယ်

ဤကျေးရွာတွင် ရေကြီးခြင်းကဲ့သို့ သဘာဝဘေးအန္တရာယ်ကျရောက်ဖူးခြင်း ရှိပါသလား။

မရှိပါ ရှိပါသည် ရှိလျှင်ဖော်ပြပါ -----

(ဇ) ကျေးရွာတွင် ဖွဲ့စည်းထားသော အဖွဲ့အစည်းများ

လူထုပဟိုပြုစီမံကိန်းမတိုင်မီ ဤကျေးရွာတွင် ကျေးရွာဖွံ့ဖြိုးရေးအတွက် အစိုးရ (သို့) ရွာသားများကိုယ်တိုင်(သို့) စီမံကိန်းတစ်ခုခုမှ ဖွဲ့စည်းထားသည့် အဖွဲ့အစည်းများရှိပါသလား။

(၁) ----- KDN ကော်မတီအဖွဲ့ -----

(၂) -----

(ဈ) အထွေထွေအုပ်ချုပ်ရေး ဦးစီးဌာန (GAD) မှ မှတ်တမ်းတင်ထားခြင်း

ဤကျေးရွာသည် အထွေထွေအုပ်ချုပ်ရေး ဦးစီးဌာန (GAD) မှ မှတ်တမ်းတင်ထားမှု ရှိပါသလား။

မရှိပါ ရှိပါသည်

ကျေးရွာခေါင်းဆောင်

အမည်

ဝင်း

လက်မှတ်

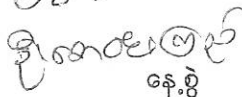

နေ့စွဲ

၂၈. ၂. ၂၀၁၇

လူထုစည်းရုံးရေးမှူး

အမည်

ခင်မာမာနိုင်ဝင်း

လက်မှတ်



၂၈. ၂. ၂၀၁၇

ပုံစံ - စ - ၂ - စီမံကိန်းစက်ဝန်းအချိန်ယူထား (PC 2)

လမ်းညွှန်ချက်၊ သက်ဆိုင်ရာလူထုစည်းရုံးရေးမှူး/လက်ထောက်နည်းပညာမှူးများမှ စီမံကိန်းစက်ဝန်းအဆင့်တစ်ခုစီပြီးစီးတိုင်း ကျေးရွာနှင့် ကျေးရွာအုပ်စုအတွက် ဤပုံစံကို ပြည့်သွင်းရမည်။

စည်းရုံးရေးမှူး/ဝန်ထမ်း အမည် အေအေအေအေအေအေ

နေ့စွဲ ၂၀၂၁.၀၅.၂၀ စက်ဝန်းအားအမှတ်ဖြစ်ပါ စက်ဝန်း(၁) စက်ဝန်း(၂) စက်ဝန်း(၃)

ပြည်နယ်/တိုင်း/ပဲခူး မြို့နယ် ကျောက်ကြီး ကျေးရွာအုပ်စု ကျေးရွာ တွင်နေထိုင်သူ ၅၅ ယောက်

စီမံကိန်းဆောင်ရွက်မှုအဆင့်များ	နေ့စွဲ		အစည်းအဝေးတွင်တက်ရောက်သူအရေအတွက်			
	စတင်သည့်နေ့	ပြီးဆုံးသည့်နေ့	အမျိုးသားအရေအတွက်	အမျိုးသမီးအရေအတွက်	အိမ်ထောင်စုအရေအတွက်	လူမျိုးစုတက်ရောက်သူအရေအတွက်နှင့် လူမျိုးစုအမည်
၁။ ကျေးရွာစီမံကိန်း မိတ်ဆက်အစည်းအဝေး	၂၀၂၁.၀၅.၂၀	၂၀၂၁.၀၅.၂၀	၂၀	၃၉	၅၉	ဗမာ ၅၉
၂။ ကျေးရွာဖွံ့ဖြိုးရေး စီမံချက်ရေးဆွဲခြင်းအစည်းအဝေး	၂၀၂၁.၀၅.၂၀	၂၀၂၁.၀၅.၂၀	၂၀	၃၉	၅၉	ဗမာ ၅၉
၃။ ကျေးရွာအုပ်စု လုပ်ငန်းဆုံးဖြတ်ချက်ချသည့်အစည်းအဝေး	၂၀၂၁.၀၅.၂၀	၂၀၂၁.၀၅.၂၀	၁၂	၁၂	၂၄	ဗမာ ၂၄
၄။ မြို့နယ်အဆင့် စီမံကိန်းရေးဆွဲရေးနှင့် အကောင်အထည်ဖော်ရေးကော်မတီ၏ စီမံကိန်း သုံးသပ်မှုအစည်းအဝေး	၂၀၂၁.၀၅.၂၀	၂၀၂၁.၀၅.၂၀	၀၀	၀၀	၀၀	မရှိ
၅။ မြို့နယ် စီမံကိန်းရေးဆွဲရေးနှင့် အကောင်အထည်ဖော်ရေး ကော်မတီ၏ဆုံးဖြတ်မှုကို ရွာသို့ အသိပေးအကြောင်းကြားသည့် အစည်းအဝေး	၂၀၂၁.၀၅.၂၀	၂၀၂၁.၀၅.၂၀	၂၀	၂၀	၄၀	ဗမာ ၄၀

၆။ စီမံကိန်းလုပ်ငန်းခွဲစီမံချက်ရေးဆွဲခြင်း အစည်းအဝေး						
၆.၁။ စီမံကိန်းလုပ်ငန်း အကောင်အထည်ဖော်ရေးအစီအစဉ် ရေးဆွဲခြင်း	၂၀၂၁.၀၅.၁၅	၂၀၂၁.၀၅.၁၅	၂၀	၃၈	၅၈	၁၇၆
၆.၂။ ပယ်ယူရေးအစီအစဉ် ရေးဆွဲခြင်း	၂၀၂၁.၀၅.၁၅	၂၀၂၁.၀၅.၁၅	၄	၅	၈	
၆.၃။ ဘဏ္ဍာရေးတိုက်ကျမှု လျာထားအစီအစဉ် ရေးဆွဲခြင်း	၂၀၂၁.၀၅.၁၅	၂၀၂၁.၀၅.၁၅	၆	၁	၅	
၆.၄။ ပြင်/ထိန်းအစီအစဉ် ရေးဆွဲခြင်း						
၇။ စီမံကိန်းလုပ်ငန်းခွဲ တိုးတက်မှု စောင့်ကြည့် အစည်းအဝေး						
၇.၁။ အစည်းအဝေး ပထမအကြိမ်						
၇.၂။ အစည်းအဝေး ဒုတိယအကြိမ်						
၇.၃။ အစည်းအဝေး တတိယအကြိမ်						
၈။ စီမံကိန်းလုပ်ငန်းခွဲ အပြီးသတ်စစ်ဆေးခြင်း အစည်းအဝေး						
၉။ လူထုစစ်ဆေးပွဲအစည်းအဝေး						

ပုံစံ - ၈ - ၃ ကျေးရွာဖွံ့ဖြိုးရေး ဦးစားပေးအစီအစဉ် (Form PC 3)

လမ်းညွှန်ချက်၊ အဆင့်(၃) ကျေးရွာမျှော်မှန်းချက်အစည်းအဝေး ပြီးဆုံးသောအခါ ကျေးရွာစီမံကိန်း အထောက်အကူပြု ကော်မတီသည် လူထုစည်းရုံးရေးမှူးအကူအညီဖြင့် ဤပုံစံကိုပြည့်စုံအောင် ဖြည့်သွင်းရမည်။			
လူထုစည်းရုံးရေးမှူး/ဝန်ထမ်း အမည်		ခေါ်ဝေါ်ခေါ်တွင်	
နေ့စွဲ	၂၈.၂.၂၀၁၃	စက်ဝန်းအား အမှတ်ဖြစ်ပါ (✓) <input type="checkbox"/> စက်ဝန်း(၁) <input type="checkbox"/> စက်ဝန်း(၂) <input type="checkbox"/> စက်ဝန်း(၃) <input type="checkbox"/> စက်ဝန်း(၄) <input type="checkbox"/>	
ပြည်နယ်/တိုင်း	မြို့နယ်	ကျေးရွာအုပ်စု	ကျေးရွာ
ပဲခူး	ကျောက်ကြီး	ရှေ့	ဖွဲ့စည်း

က။ အခက်အခဲအတားအဆီးများအားဆွေးနွေးခြင်း - ယခုလက်ရှိအခြေအနေတွင် ဤကျေးရွာဖွံ့ဖြိုးတိုးတက်ရေးအတွက် အဓိက အခက်အခဲအတားအဆီးများသည် မည်သည်များဖြစ်ပါသနည်း။ (အမျိုးသား/သမီး အနည်းဆုံးအခက်အခဲ ၅ ခုစီဖော်ပြပါ)

အမျိုးသား အဖွဲ့မှ တင်ပြသောအခက်အခဲအတားအဆီးများ		အမျိုးသမီး အဖွဲ့မှတင်ပြသောအခက်အခဲအတားအဆီးများ	
၁	စားစားအိမ် ဖွဲ့စည်းပေးခြင်း မရှိဘဲ	၁	လူမှုရေးဆိုင်ရာ အခက်အခဲများ
၂	ခိုက်ပျိုးကျေး ဆီးဒုံး ညှိ ဖြည့်ဆည်း	၂	ကျေးရွာအောက် နေထိုင်မှု ပြုပြင်ရေး
၃	ကျေးရွာအောက် အသက်အရွယ် မပြည့်မီ အဖွဲ့ဝင်များ	၃	ခိုက်ပျိုးကျေး အသက်အရွယ် မပြည့်မီ အဖွဲ့ဝင်များ
၄	ကျေးရွာအောက် အဖွဲ့ဝင်များ	၄	
၅		၅	

ခ။ မျှော်မှန်းခြင်း - နောင်လာမည့် (၅)နှစ် အတွင်း ကျေးရွာဖွံ့ဖြိုးရေး မျှော်မှန်းလျာထားချက်များအား တင်ပြပါ။

အမျိုးသားအဖွဲ့မှ တင်ပြသောမျှော်မှန်းချက်များ		အမျိုးသမီးအဖွဲ့မှ တင်ပြသောမျှော်မှန်းချက်များ	
၁	ကျေးရွာအောက် အဖွဲ့ဝင်များ	၁	လူမှုရေးဆိုင်ရာ အခက်အခဲများ
၂	ကျေးရွာအောက် အဖွဲ့ဝင်များ	၂	ကျေးရွာအောက် အဖွဲ့ဝင်များ

အမျိုးသားအဖွဲ့မှ တင်ပြသောမျှော်မှန်းချက်များ		အမျိုးသမီးအဖွဲ့မှ တင်ပြသောမျှော်မှန်းချက်များ	
၃	စက်မှု ညံ့-အိုးမှ စောက်ချိတ်	၃	လူငယ်များ ကျားကို နှစ်နှစ် နှစ်နှစ် စားသုံးမှု ဖြစ်စေ
၄		၄	
၅		၅	
၆		၆	
၇		၇	

၈။ လူထုစီမံကိန်း၏ လာမည့် (၄) နှစ်အတွက် အကျုံးဝင်သော ဦးစားပေး ဖွံ့ဖြိုးတိုးတက်မှု လုပ်ငန်း အစီအစဉ်များအားဖော်ပြပါ။

အဆင့်	ကျေးရွာအတွက် ဦးစားပေး ဖွံ့ဖြိုးတိုးတက်မှု လုပ်ငန်းစဉ်များ	အဆိုပြုသူ (အမျိုးသားများ/ အမျိုးသမီးများ/အမျိုးသား+ အမျိုးသမီး)	ခန့်မှန်းကုန်ကျ စရိတ်	အကျိုးခံစားခွင့်ရှိသူ ခန့်မှန်းခြေ အရေအတွက်
၁	ရွာသစ်ကျေးရွာ ၄၀x၃၀x၁၂'	ကျား+မ	၂၅၀၀၀၀၀/-	၅၀၀ ဦး
၂	စက်မှု ညံ့-အိုးမှ ၅၀x၂၀x၁၂'	ကျား+မ	၁၆၀၀၀၀၀/-	၅၀၀ ဦး
၃	စားစား အိုး ၃၀x၂၀x၁၂'	ကျား+မ	၉၀၀၀၀၀/-	၅၀၀ ဦး
၄	မိုးရေကြိုလှိုင်း	မ	၅၀၀၀၀၀/-	၅၀၀ ဦး
၅	ကျေးရွာအတွက် လမ်းဆွဲ	ကျား+မ	၅၀၀၀၀၀/-	၅၀၀ ဦး

ဃ။ လူထုစီမံကိန်း၏ လာမည့် (၄) နှစ်အတွက် အကျိုးမဝင်သော ဦးစားပေး ဖွံ့ဖြိုးတိုးတက်မှု လုပ်ငန်း အစီအစဉ်များအားဖော်ပြပါ။

အဆင့်	ကျေးရွာအတွက် ဦးစားပေး ဖွံ့ဖြိုး တိုးတက်မှု လုပ်ငန်းစဉ်များ	အဆိုပြုသူ (အမျိုးသားများ/ အမျိုးသမီးများ/အမျိုးသား+ အမျိုးသမီး)	အခန်းကဏ္ဍ
၁			
၂			
၃			
၄			
၅			

ခေါင်းဆောင်၊ ကျေးရွာစီမံကိန်းအထောက်အကူပြုကော်မီတီမှ အတည်ပြုသည်။

အမည် ဒေါ်ကျေးဇူး လက်မှတ် ဥယ် နေ့စွဲ ၂၈. ၂. ၂၀၁၇

ပုံစံ - စ - ၄ ကျေးရွာအုပ်စုစီမံကိန်းလုပ်ငန်းခွဲရွေးချယ်ခြင်းပုံစံ (Form PC 4)

လမ်းညွှန်ချက်။ စီမံကိန်းလုပ်ငန်းခွဲရွေးချယ်မှုအစည်းအဝေးပြီးနောက်တွင် ကျေးရွာအုပ်စုမှ CF/TFဝို့၏ အကျအညီရလှ၍ ကျေးရွာစီထောက်ကော်မတီမှ လက်မှတ်ရေးထိုးပြီး အဆိုပါပုံစံအား ပြည့်စုံအောင်ဖြည့်သွင်းရမည်။ ဤပုံစံအား ပြည့်စုံစွာဖြည့်သွင်းပြီးပါက ကျေးရွာအုပ်စုဖွံ့ဖြိုးတိုးတက်ရေးစီမံချက်တွင် TPIIC သို့ ပေးပို့ရန်အတွက် နောက်ဆက်တွဲအဖြစ် ထားရှိရမည်။ CF မှ ကျေးရွာတစ်ရွာချင်းစီ၏ စီမံကိန်းလုပ်ငန်းခွဲဆိုင်ရာ အချက်အလက်များကို MIS သို့ ထည့်သွင်းရမည်။ (လက်မှတ်စီမံကိန်းလုပ်ငန်းခွဲ မလုပ်ကိုင်သော ကျေးရွာများ မပါဝင်ပါ။)

ကျေးရွာစည်းရုံးရေးမှူး/ဝန်ထမ်းအမည် အောင်စောမောင်စော

နေ့စွဲ 13.2.2021

ပြည်နယ်/တိုင်း/ပဲခူး ပြနယ် ကျောက်ကြီး

စက်ဝန်းအားအမှတ်ခြစ်ပေးပါ။ (✓) စက်ဝန်း(၁) စက်ဝန်း(၂) စက်ဝန်း(၃) စက်ဝန်း(၄)

ကျေးရွာအုပ်စု ရှေ့

ကျေးရွာအမည်	ဆောင်ရွက်မည့် လုပ်ငန်းများ	အတိုင်းအတာ	ခန့်မှန်း တိုက်ရိုက် အကျိုးခံစားခွင့် ရှိသူများ	အဆိုပြုတင်ပြသူ	ခန့်မှန်းကုန်ကျစရိတ်			စုစုပေါင်း
					စီမံကိန်းမှ ထည့်ဝင်မှု	ကျေးရွာမှ ထည့်ဝင်မှု	အခြားထည့်ဝင်မှု (ဖော်ပြပါ) ထည့်ဝင်ငွေ အမည်/အဖွဲ့	
ထွန်းကျော်	အပင်ပျော်စေ	40x30x10	၇၁ ဦး	<input type="checkbox"/> ဂျား <input type="checkbox"/> မ <input checked="" type="checkbox"/> ကျား+မ	14100000			
မောင်စိန်	ဂံစား၊ တေကြံ	4700 x 16x 9" 26 ကြံ	၂၂၆	<input type="checkbox"/> ဂျား <input type="checkbox"/> မ <input checked="" type="checkbox"/> ကျား+မ	16200000			
မောင်စိန်စေ	မုန်ကျစ်လစ်၊ တေကြံ	1300' x 6x5" 26 ကြံ	၂၅၄	<input type="checkbox"/> ဂျား <input type="checkbox"/> မ <input checked="" type="checkbox"/> ကျား+မ	13000000			
				<input type="checkbox"/> ဂျား <input type="checkbox"/> မ <input type="checkbox"/> ကျား+မ				
				<input type="checkbox"/> ဂျား <input type="checkbox"/> မ <input type="checkbox"/> ကျား+မ				
				<input type="checkbox"/> ဂျား <input type="checkbox"/> မ <input type="checkbox"/> ကျား+မ				
ကျေးရွာအုပ်စု စီ/ထောက်ကော်မတီ ဥက္ကဋ္ဌ					လက်မှတ်	ရက်စွဲ		

ရာထူး ဒေါ်အေးစိန် အမည် ဒေါ်အေးစိန်

၂၀၁၇ ခုနှစ် စေတနာ့ဝန်ထမ်း အဖွဲ့ဝင် နှစ်စဉ် စာမေးပွဲ အောင်မြင်ရေး အတွက် အားပေးရန်အတွက် အောက်ဖော်ပြပါ အချက်များကို စောင့်ကြည့်ရမည်။

၁။ အချက်အလက်များ အောက်ဖော်ပြပါအတိုင်း။

အောက်ဖော်ပြပါ အချက်များ အားဖြင့် အောင်မြင်ရမည်။

စဉ်	အချက်	အကျိုးပြုရမည့် အချက်
၁။	အောက်ဖော်ပြပါအတိုင်း။	အောင်မြင်ရမည်။
၂။	အောက်ဖော်ပြပါအတိုင်း။	အောင်မြင်ရမည်။
၃။	အောက်ဖော်ပြပါအတိုင်း။	အောင်မြင်ရမည်။
၄။	အောက်ဖော်ပြပါအတိုင်း။	အောင်မြင်ရမည်။
၅။	အောက်ဖော်ပြပါအတိုင်း။	အောင်မြင်ရမည်။

၂။ အချက်အလက်များ အောက်ဖော်ပြပါအတိုင်း။

အောက်ဖော်ပြပါ အချက်များ အားဖြင့် အောင်မြင်ရမည်။

၃။ အောက်ဖော်ပြပါအတိုင်း။

အောက်ဖော်ပြပါ အချက်များ အားဖြင့် အောင်မြင်ရမည်။

၄။ အောက်ဖော်ပြပါအတိုင်း။

အောက်ဖော်ပြပါ အချက်များ အားဖြင့် အောင်မြင်ရမည်။

ဆက်လက်၍ လက်ထောက်ချုပ်၊ ပညာရေး ဒေါ်မာနီဇွေးမှ စီမံကိန်း၊ မြေပြင်၊ ရွယ်ချက်ကို
ရှင်းပြ ထောက်ကြံ့ စီမံကိန်း၊ စတောင်း၊ စာရင်း (၁၁) သက် ကို ဆက်လက်ရှင်းပြပြီး
ပျဉ်းစား၊ ရုံး၊ ရေး၊ များ ဆေးကောင်ပြိုင်စည်းမှ ကျင့်ကျိတ်အဖြစ်ဖြင့် ပြန်လည်ရှင်းပြခဲ့ပါသည်။

ဆက်လက်၍ စီမံကိန်း၊ အစည်း၊ စတောင်းကို ပျဉ်းစား၊ ရုံး၊ ရေး၊ များ ဆေးကောင်
ပြိုင်စည်းမှ ရှင်းပြ ထောက်ကြံ့၊ ဒေါ်မာနီဇွေးမှ အဖြေ၊ ဝင်ရောက်လုပ်ငန်း၊ အဖြေ၊ ဖတ်
ရောက်လုပ်ငန်း၊ စွမ်းပြပြီး ပါဝင်မှုများ၊ စစ်ဆေးမှု၊ ကျွန်ုပ်တို့ ဆက်လက်၍ ရှင်းပြခဲ့ပါသည်။
ပျဉ်းစား၊ ရုံး၊ ရေး၊ များ ဆေးကောင် ပြိုင်စည်းမှ ရှင်းပြပြီး ဆောင်ရွက်ရမည့်အား၊ နှင့် စေ့
ရပ်ဖြင့်ဖြင့်ထောက်ကြံ့၊ စတောင်း၊ စွမ်းပြ ထောက်ကြံ့၊ ခံပါသည်။

ဆက်လက်၍ ဆေးကောင်တစ်စုံတစ်ရာ၊ နှစ်ဦးစား၊ ရွေးချယ် ရန်အတွက် ရွေးတွဲကြရာတွင်
ယခုနှစ် ဆေးကောင်တစ်စုံတစ်ရာ၊ ပြစ်ကြသော ဆေးထူးထပ်နှင့် ထပ်မံဖြောင့် . . . တို့၏
ဖြင့်လုပ် ဆုံးရှုံးထားခြင်းနှင့် အခြား ရွေးချယ်မှုနှင့် ဖော်ပြထားရာတွင် အဆုံး၊ စတေးကို ရုပ်သိမ်း
ခဲ့ပါသည်။

ဆက်လက်၍ ပျဉ်းစား၊ စစ်ကြမ်းကို PRA (၆) သက် ကို အခြေအမြစ်အားဖြင့်
သုံးသပ်ခဲ့ ကြပါသည်။ ပျဉ်းစား၊ ရုံး၊ ရေး၊ များ ဆေးကောင်ပြိုင်စည်း မှ ကျေးဇူးပြု၍၊ ဆုမငါး
ခွဲခြားသတ်မှတ်ခြင်း ၊ စာမျိုးသား၊ မမျိုးသား၊ မှိုင်နှင့်မှဖြ သုံးသပ်ချက်၊ ဂျာနယ်ပြုစုခြင်း
ကို တို့၏ ရွေးတွဲခဲ့ပြီး လက်ထောက်ချုပ်၊ ပညာရေး ဒေါ်မာနီဇွေးမှ စာမျိုးသား၊ မမျိုးသား
တို့ ပိုင်လူရှိမိ၊ စာမျိုးသား၊ ခိုင်ဆက်ဖြ ဖြင့်ကားချပ်၊ တို့၏ ရွေးတွဲခဲ့ပါသည်။

ဆက်လက်၍ စာမျိုးသား၊ အဆက် ရှစ် စတေးဆီး၊ နှင့် ရွေးချယ်ချက်များ၊ ၊ စာမျိုး
သား၊ အဆက် ရှစ် စတေးဆီးနှင့် ရွေးချယ်ချက်များ၊ စာမျိုးသား၊ ရွေးတွဲခဲ့ပြီး စာမျိုးသား၊ စာမျိုး
သား၊ ခိုင်စာရေးလုပ်ငန်း မှ တဆင့် ကျေးဇူး လုပ်ငန်း များ၊ စာမျိုးသား၊ နှစ်ဦးစား၊ ခိုင်စာရေးလုပ်ငန်း
ကို ရွေးချယ်ခဲ့ကြ ပါသည်။ ထိုရွေးချယ်မှုများထဲမှ နှစ်ဦးစား၊ စာရေးလုပ်ငန်း၊ စာမျိုးသား၊ စာမျိုး
ခိုင်စာရေးလုပ်ငန်းနှင့် အဆက်ကျင့်ဖြင့်ဖြင့်တို့ချဲ့ထွင်၊ ၊ နှစ်ဦးစား၊ စာရေးလုပ်ငန်းနှင့် ကျေး
ဇူး ဂုဏ်ခံပေးပေးခြင်းနှင့် ရွေးချယ်မှု၊ ပြုပြင်ရေး၊ စာမျိုးသား၊ ရွေးချယ်မှုအဖြစ် ခံကြပါ
သည်။

သက်သေပြု စာတမ်းများ: နား၊ ရှေး၊ သွယ်၊ ဆုံ၊ စား၊ ရန်၊ စွမ်း၊ ဆွေး၊ ငွေ၊ ၃၊ ၆၊ ၇၊ ၈၊ ၉၊ ၁၀၊ ၁၁၊ ၁၂၊ ၁၃၊ ၁၄၊ ၁၅၊ ၁၆၊ ၁၇၊ ၁၈၊ ၁၉၊ ၂၀၊ ၂၁၊ ၂၂၊ ၂၃၊ ၂၄၊ ၂၅၊ ၂၆၊ ၂၇၊ ၂၈၊ ၂၉၊ ၃၀၊ ၃၁၊ ၃၂၊ ၃၃၊ ၃၄၊ ၃၅၊ ၃၆၊ ၃၇၊ ၃၈၊ ၃၉၊ ၄၀၊ ၄၁၊ ၄၂၊ ၄၃၊ ၄၄၊ ၄၅၊ ၄၆၊ ၄၇၊ ၄၈၊ ၄၉၊ ၅၀၊ ၅၁၊ ၅၂၊ ၅၃၊ ၅၄၊ ၅၅၊ ၅၆၊ ၅၇၊ ၅၈၊ ၅၉၊ ၆၀၊ ၆၁၊ ၆၂၊ ၆၃၊ ၆၄၊ ၆၅၊ ၆၆၊ ၆၇၊ ၆၈၊ ၆၉၊ ၇၀၊ ၇၁၊ ၇၂၊ ၇၃၊ ၇၄၊ ၇၅၊ ၇၆၊ ၇၇၊ ၇၈၊ ၇၉၊ ၈၀၊ ၈၁၊ ၈၂၊ ၈၃၊ ၈၄၊ ၈၅၊ ၈၆၊ ၈၇၊ ၈၈၊ ၈၉၊ ၉၀၊ ၉၁၊ ၉၂၊ ၉၃၊ ၉၄၊ ၉၅၊ ၉၆၊ ၉၇၊ ၉၈၊ ၉၉၊ ၁၀၀။

ဆုံးဖြတ်ချက်များ

စဉ်	ဆုံးဖြတ်ချက်များ	လုပ်ငန်းစဉ်
၁	ဒီဇိုင်း၊ စာတမ်း၊ စာတမ်းပုံစံ ၃၀၀၅	ဒီဇိုင်း၊ စာတမ်း၊ စာတမ်းပုံစံ
၂	စာတမ်းပုံစံ၊ စာတမ်းပုံစံ (၃၀၀၅)	စာတမ်းပုံစံ၊ စာတမ်းပုံစံ
၃	စာတမ်းပုံစံ၊ စာတမ်းပုံစံ (၃၀၀၅)	စာတမ်းပုံစံ၊ စာတမ်းပုံစံ
၄	စာတမ်းပုံစံ၊ စာတမ်းပုံစံ (၃၀၀၅)	စာတမ်းပုံစံ၊ စာတမ်းပုံစံ
၅	စာတမ်းပုံစံ၊ စာတမ်းပုံစံ (၃၀၀၅)	စာတမ်းပုံစံ၊ စာတမ်းပုံစံ
၆	စာတမ်းပုံစံ၊ စာတမ်းပုံစံ (၃၀၀၅)	စာတမ်းပုံစံ၊ စာတမ်းပုံစံ
၇	စာတမ်းပုံစံ၊ စာတမ်းပုံစံ (၃၀၀၅)	စာတမ်းပုံစံ၊ စာတမ်းပုံစံ
၈	စာတမ်းပုံစံ၊ စာတမ်းပုံစံ (၃၀၀၅)	စာတမ်းပုံစံ၊ စာတမ်းပုံစံ
၉	စာတမ်းပုံစံ၊ စာတမ်းပုံစံ (၃၀၀၅)	စာတမ်းပုံစံ၊ စာတမ်းပုံစံ
၁၀	စာတမ်းပုံစံ၊ စာတမ်းပုံစံ (၃၀၀၅)	စာတမ်းပုံစံ၊ စာတမ်းပုံစံ

ဆုံးဖြတ်ချက်များကို သက်သေပြု စာတမ်းများနှင့်အညီ အတည်ပြုပေးရန် တောင်းဆိုပါသည်။

၂၀၂၄ ခု၊ ဇူလိုင်လ ၂၅ ရက်

အရည်အဝေးရှိအောက်ဖော်ပြပါပုဂ္ဂိုလ်များသည်အောက်ဖော်ပြပါအရည်အဝေးများကို ဖြည့်ဆည်းပေးရမည်။

စဉ်	အမည်	တာဝန်/ရာထူး	လက်မှတ်
၁။	ဦးအောင်ကျော်	ဦးအောင်ကျော်	ကျော်
၂။	အောင်ကျော်	"	ကျော်
၃။	အောင်ကျော်	အောင်ကျော် (အထွေထွေ)	ကျော်
၄။	အောင်ကျော်	" (အထွေထွေ)	ကျော်
၅။	အောင်ကျော်	" "	ကျော်
၆။	အောင်ကျော်	အောင်ကျော် (အထွေထွေ)	ကျော်
၇။	အောင်ကျော်	"	ကျော်
၈။	အောင်ကျော်	အောင်ကျော် (အထွေထွေ)	ကျော်
၉။	အောင်ကျော်	"	ကျော်
၁၀။	အောင်ကျော်	အောင်ကျော် (အထွေထွေ)	ကျော်
၁၁။	အောင်ကျော်	အောင်ကျော် (အထွေထွေ)	ကျော်
၁၂။	အောင်ကျော်	"	ကျော်
၁၃။	အောင်ကျော်	အောင်ကျော် (အထွေထွေ)	ကျော်
၁၄။	အောင်ကျော်	"	ကျော်

