

ပြည်ထောင်စုသမ္မတမြန်မာနိုင်ငံတော်အစိုးရ

စိုက်ပျိုးရေး၊ မွေးမြူရေးနှင့်ဆည်မြောင်းဝန်ကြီးဌာန

ကျေးလက်ဒေသဖွံ့ဖြိုးတိုးတက်ရေးဦးစီးဌာန

လှိုင်ကော်-ရှားတောမြို့နယ်



လူထုဗဟိုပြုစီမံကိန်း

National Community Driven Development Project



ကျေးရွာဖွံ့ဖြိုးရေးအစီအစဉ်(၂၀၁၆-၂၀၁၇)

Village Development Plan (VDP)

လှိုင်ကော်မြို့နယ်၊ ကုန်းသာကျေးရွာအုပ်စု၊ ကုန်းသာကျေးရွာ

အကြောင်းအရာ

စာမျက်နှာ

၁။ <u>ဇွဲနှင့်ပြင်ပြေမှု</u>	၃
၂။ <u>အုပ်စုပြေမှု</u>	၄
၃။ <u>အုပ်စုတွင်ပါဝင်သောကျေးရွာများစာရင်း</u>	၅
၄။ <u>ကျေးရွာသမိုင်းကြောင်း(ကျေးရွာအခြေခံအချက်အလက်များ)</u>	၆
၅။ <u>လူထုဖုမဝပေးပါဝင်သော လူမှုဆန်းစစ်ခြင်းနှင့်အက်ဒြိတ်ခြင်းလုပ်ငန်းစဉ် (PSA/PRA) အကျဉ်းချုပ်အယား</u>	၈
၆။ <u>လူမှုဝေဖန် နှင့် အရင်းအမြစ်ပြင်ပြေမှု</u>	၉
၇။ <u>လူမှုဝေဖန် နှင့် အရင်းအမြစ်ပြင်ပြေမှုသုံးသပ်ချက်</u>	၁၀
၈။ <u>ဥစ္စာစနစ်ကြွယ်ဝမှုအဆင့် သတ်မှတ်ချက်ပြင်</u>	၁၁
၉။ <u>ဥစ္စာစနစ်ကြွယ်ဝမှုအဆင့်သတ်မှတ်ချက်အယားသုံးသပ်ချက်</u>	၁၂
၁၀။ <u>ရှာသိခွင့်ပြုအယား</u>	၁၃
၁၁။ <u>ရှာသိခွင့်ပြုအယားသုံးသပ်ချက်</u>	၁၄
၁၂။ <u>အရင်းအမြစ် အသုံးပြုမှုနှင့်ထိန်းချုပ်မှု</u>	၁၅
၁၃။ <u>အရင်းအမြစ် အသုံးပြုမှုနှင့်ထိန်းချုပ်မှု သုံးသပ်ချက်</u>	၁၇
၁၄။ <u>ပင့်ကူအိမ်ပြင်မှု (ကျားမ)</u>	၁၈
၁၅။ <u>ပင့်ကူအိမ်သုံးသပ်ချက် (ကျားမ)</u>	၁၉
၁၆။ <u>အဖွဲ့ အစည်းချိတ်ဆက်မှုပြင်</u>	၂၀
၁၇။ <u>အဖွဲ့ အစည်းချိတ်ဆက်မှုပြင်သုံးသပ်ချက်</u>	၂၁
၁၈။ <u>ကော်မတီဝင်များစာရင်း</u>	၂၂
၁၉။ <u>ကျေးရွာအချက်အလက်များ (ပုံစံ-၁)</u>	၂၄
၂၀။ <u>စီမံကိန်းအချိန်အယား (ပုံစံ-၂)</u>	၂၇
၂၁။ <u>ကျေးရွာဖွံ့ဖြိုးရေးဦးစားပေးအစီအစဉ် (ပုံစံ-၃)</u>	၂၉
၂၂။ <u>ကျေးရွာအုပ်စုစီမံကိန်းလုပ်ငန်းခွဲခွဲချွဲချွဲချွဲ (ပုံစံ-၄)</u>	၃၂
၂၃။ <u>အစည်းအဝေးမှတ်တမ်းများ</u>	၃၄
၂၄။ <u>ကဏ္ဍအလိုက်ဦးစားပေးဖွံ့ဖြိုးရေးလုပ်ငန်းစဉ်များ</u>	၃၅
၂၅။ <u>ဦးစားပေးလုပ်ငန်းများရွေးချယ်ခြင်းအယား</u>	၃၇
၂၆။ <u>ကျေးရွာဖွံ့ဖြိုးရေးအစီအစဉ်ဆောင်ရွက်မှုမှတ်တမ်းစာတင်ပုံများ</u>	၃၈

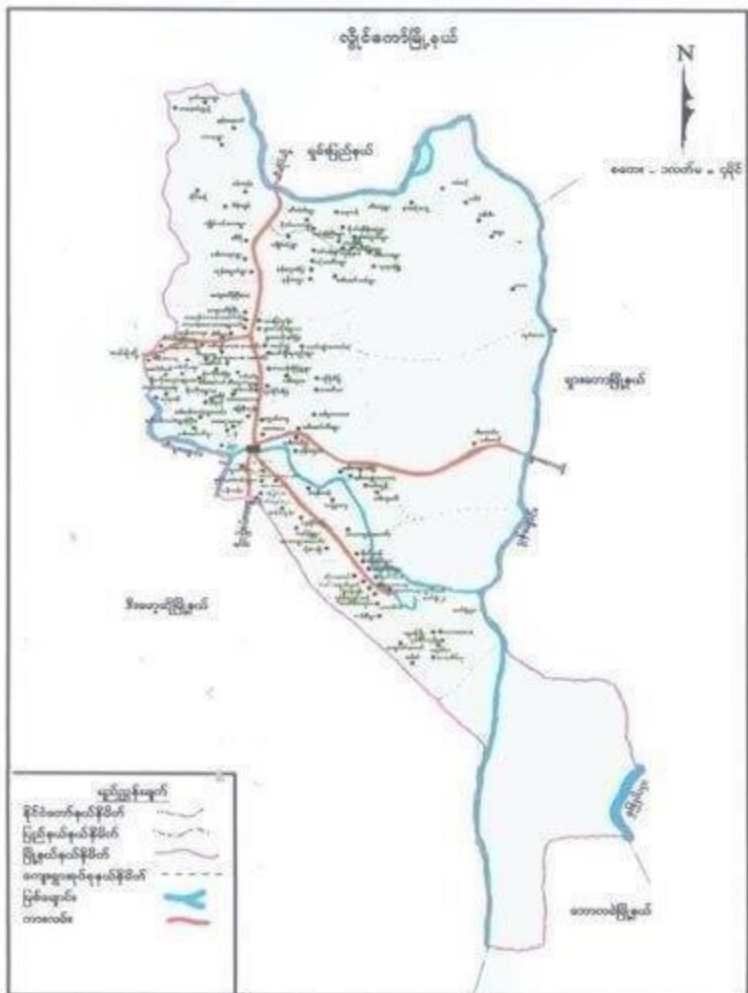

# ကျေးရွာအုပ်စုမြေပုံ

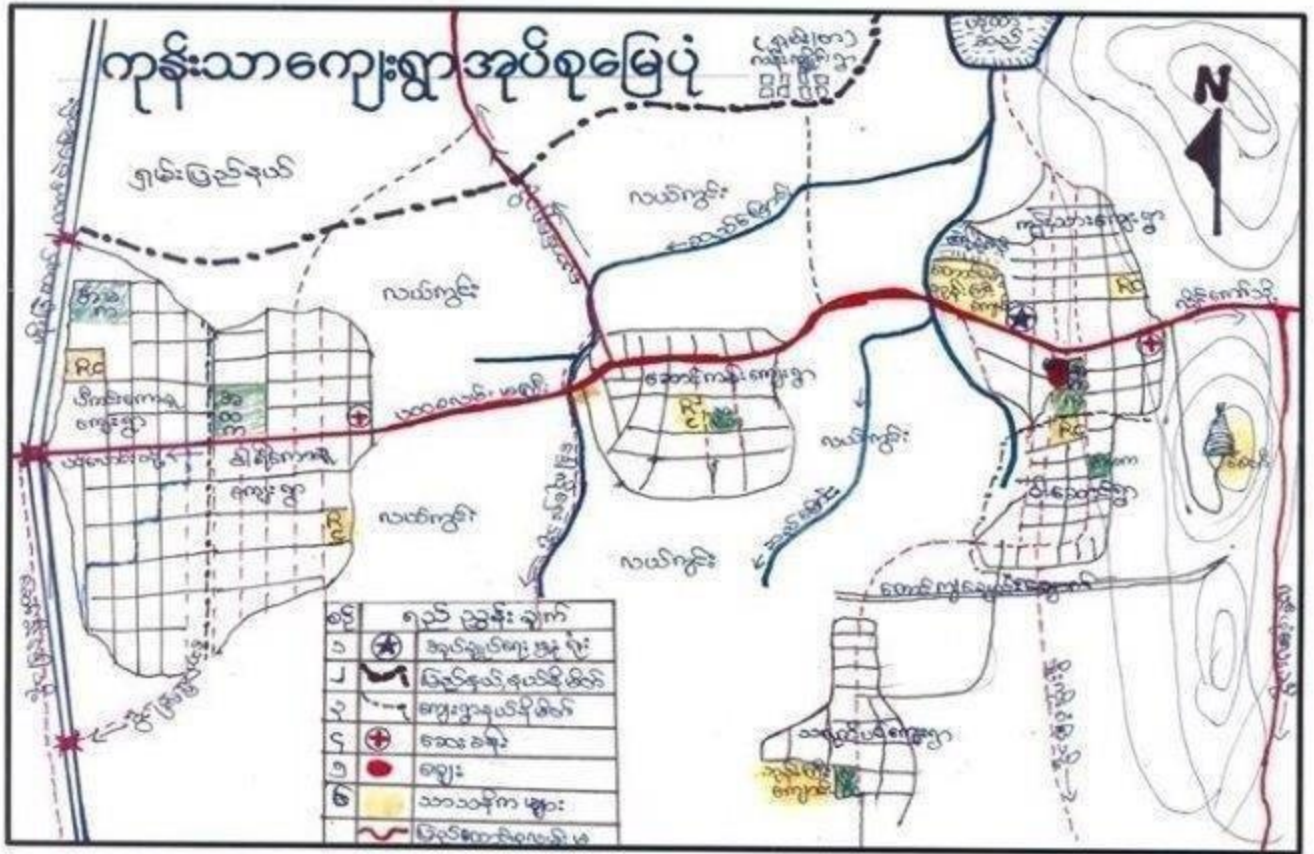

ကျေးရွာအုပ်စုတွင် ပါဝင်သော ကျေးရွာများစာရင်း

စဉ်	ကျေးရွာအုပ်စုအမည်	ကျေးရွာအမည်	မှတ်ချက်
၀၁	ကျင်းသာ	ကျင်းသာ	
၀၂	•	ပိတောက်ရွာ	
၀၃	•	ပိတောက်ရွာ	✓
၀၄	•	ဆောင်ကျင်း	
၀၅	•	ပိတောက်	
၀၆	•	သရက်ခင်	
၀၇			
၀၈			
၀၉			
၁၀			
၁၁			
၁၂			
၁၃			
၁၄			
၁၅			
၁၆			
၁၇			
၁၈			
၁၉			
၂၀			



(၂၀၀၇) ခုနှစ်

ကျေးရွာအုပ်စုအမည် - ကျန်းသာ      ကျေးရွာအမည် - ကျန်းသာ      ရက်စွဲ ၂၀၀၇.၁၂.၂၀

၁။ ကျေးရွာသမိုင်းကြောင်း

ကျန်းသာကျေးရွာသည် စာမောင်ရွာနှင့်လျှော်မြစ်တောင်တန်းတွင် တည်ရှိသောကျေးရွာတစ်ရွာဖြစ်ပြီး အကျယ်အဝန်းများ (၁၈၅) ဧက ခန့်ရှိပါသည်။

စာမောင် မအူရီ မူချိမ်းအုပ်စုနှင့် စာမောင်တိုင်း (အိုင်ဂါ) မြို့နယ် တွင် တည်ရှိသော စာမောင် မူချိမ်းကျေးရွာတွင် အကျယ်အဝန်း (၂၀) ဧကခန့်ဖြင့် ဖွဲ့စည်းနေထိုင်လျက်ရှိပါသည်။

ကျန်းသာကျေးရွာတွင် အိမ်ထောင်စု အတွင်းမှ အားလုံးမူချိမ်းကျေးရွာ၊ စာမောင်အုပ်စု၊ အိုင်ဂါမြို့နယ်၊ စာမောင်တိုင်း၊ စာမောင် မူချိမ်းကျေးရွာနှင့် အိမ်ထောင်စုအတွင်းမှ အိမ်ထောင်စုများဖြင့် ဖွဲ့စည်းနေထိုင်လျက်ရှိပါသည်။

ကျန်းသာကျေးရွာတွင် အိမ်ထောင်စု အတွင်းမှ အားလုံးမူချိမ်းကျေးရွာ၊ စာမောင်အုပ်စု၊ အိုင်ဂါမြို့နယ်၊ စာမောင်တိုင်း၊ စာမောင် မူချိမ်းကျေးရွာနှင့် အိမ်ထောင်စုအတွင်းမှ အိမ်ထောင်စုများဖြင့် ဖွဲ့စည်းနေထိုင်လျက်ရှိပါသည်။

ကျန်းသာကျေးရွာတွင် ကျန်းသာကျေးရွာ၊ အိုင်ဂါမြို့နယ်၊ စာမောင်တိုင်း၊ စာမောင် မူချိမ်းကျေးရွာနှင့် အိမ်ထောင်စုအတွင်းမှ အိမ်ထောင်စုများဖြင့် ဖွဲ့စည်းနေထိုင်လျက်ရှိပါသည်။

ကျန်းသာကျေးရွာသည် လျှော်မြစ်တောင်တန်းနှင့် (၁၀) မိုင်ခန့် အကွာတွင် ဖွဲ့စည်းနေထိုင်လျက်ရှိပြီး စာမောင်အုပ်စု၊ အိုင်ဂါမြို့နယ်၊ စာမောင်တိုင်း၊ စာမောင် မူချိမ်းကျေးရွာနှင့် အိမ်ထောင်စုအတွင်းမှ အိမ်ထောင်စုများဖြင့် ဖွဲ့စည်းနေထိုင်လျက်ရှိပါသည်။

မှတ်တမ်းတင်သူ  
အမည် - ဦးကာဇွန်  
ရာထူး - လူထုစည်းစု ဝန်ထမ်း

လူထုပူးပေါင်းပါဝင်သောလူမှုဆန်းစစ်ခြင်းနှင့်အကဲဖြတ်ခြင်းလုပ်ငန်းစဉ် (PSA/PRA) အကျဉ်းချုပ်ဖယား  
 ကုန်းသာအုပ်စု၊ ကုန်းသာကျေးရွာ

စဉ်	အကြောင်းအရာ	ရက်စွဲ	ဦးတည်အုပ်စု	တက်ရောက်သူ			အဓိကဆွေးနွေးချက်များ
				ကျား	မ	ပေါင်း	
၁	လူမှုရေးအရင်းအမြစ်ပြမြေပုံ (social Map/Resource Map)	၆.၁၀.၂၅	ရပ်မိ၊ရပ်ဇကော်မတီဝင်များ	၂၀	၂၈	၄၈	အိမ်အမျိုးအစားများအခြေခံအဆောက်အဦများ၊လမ်းပန်းဆက်သွယ်ရေးအခြေအနေ၊ လယ်ယာမြေမြစ်ချောင်း၊ ရေတွင်း၊ရေကန်သစ်တောများ
၂	ဥစ္စာနေကြွယ်ဝမှု အဆင့်သတ်မှတ်ချက် (Wealth Ranking)	၆.၁၀.၂၅	ချမ်းသာ၊ အလယ်အလတ်၊ နွမ်းပါးအုပ်စု	၂၀	၂၈	၄၈	ကျေးရွာလူမှုစီးပွားအုပ်စုများ၊ ခွဲခြားသတ်မှတ်နိုင်ရေးအတွက် အခြေခံစံနှုန်းများသတ်မှတ်ခြင်း၊ ကျေးရွာသားဖူးနှင့်အများသဘောတူခွဲခြားသတ်မှတ်ခြင်း
၃	ပိုင်ဆိုင်မှုသုံးသပ်ခြင်း	၆.၁၀.၂၅	ကော်မတီဝင်၊ အမျိုးသမီး၊ အမျိုးသားများ	၂၀	၂၈	၄၈	အမျိုးသမီးနှင့် အမျိုးသားများပိုင်ဆိုင်ပြီးထိန်းချုပ်ထားသည့် ပိုင်ဆိုင်မှု(သို့) အရပ်အမြစ် များကိုသုံးသပ်ခြင်း
၄	ရာသီခွင်ပြကွဲဒီန် Seasonal Calender	၆.၁၀.၂၅	ကော်မတီဝင်၊ အမျိုးသမီး၊ အမျိုးသားများ	၂၀	၂၈	၄၈	ရာသီဥတု၊စိုက်ပျိုးသီးနှံများ၊ လယ်ယာလုပ်ငန်းများ၊ ဝင်ငွေထွက်ငွေဖွေးမြူရေးလုပ်ငန်းများ
၅	ပင်ကုအိမ်ကွန်ယက် (Spider Web)	၆.၁၀.၂၅	အမျိုးသား၊ အမျိုးသမီးများ	၂၀	၂၉	၄၉	အမျိုးသား၊အမျိုးသမီးများတန်းတူအခွင့်အရေးရရှိမှုနှင့်မရရှိသည့်အကြောင်းအရင်းများ
၆	အဖွဲ့အစည်းမျှတဆက်ပုံ(Venn Diagram)	၆.၁၀.၂၅	ကျေးရွာလူမှုဖွံ့ဖြိုးရေးအဖွဲ့အုပ်ချုပ်ရေးအဖွဲ့၊ ကျေးရွာစီမံကိန်းအဖွဲ့	၂၀	၂၀	၄၀	ကျေးရွာတွင်ရှိအဖွဲ့အစည်းများနှင့်ဖွံ့ဖြိုးရေးလုပ်ငန်းအတွက်မျှတဆက်ဆောင်ရွက်လုပ်ကိုင်မှု



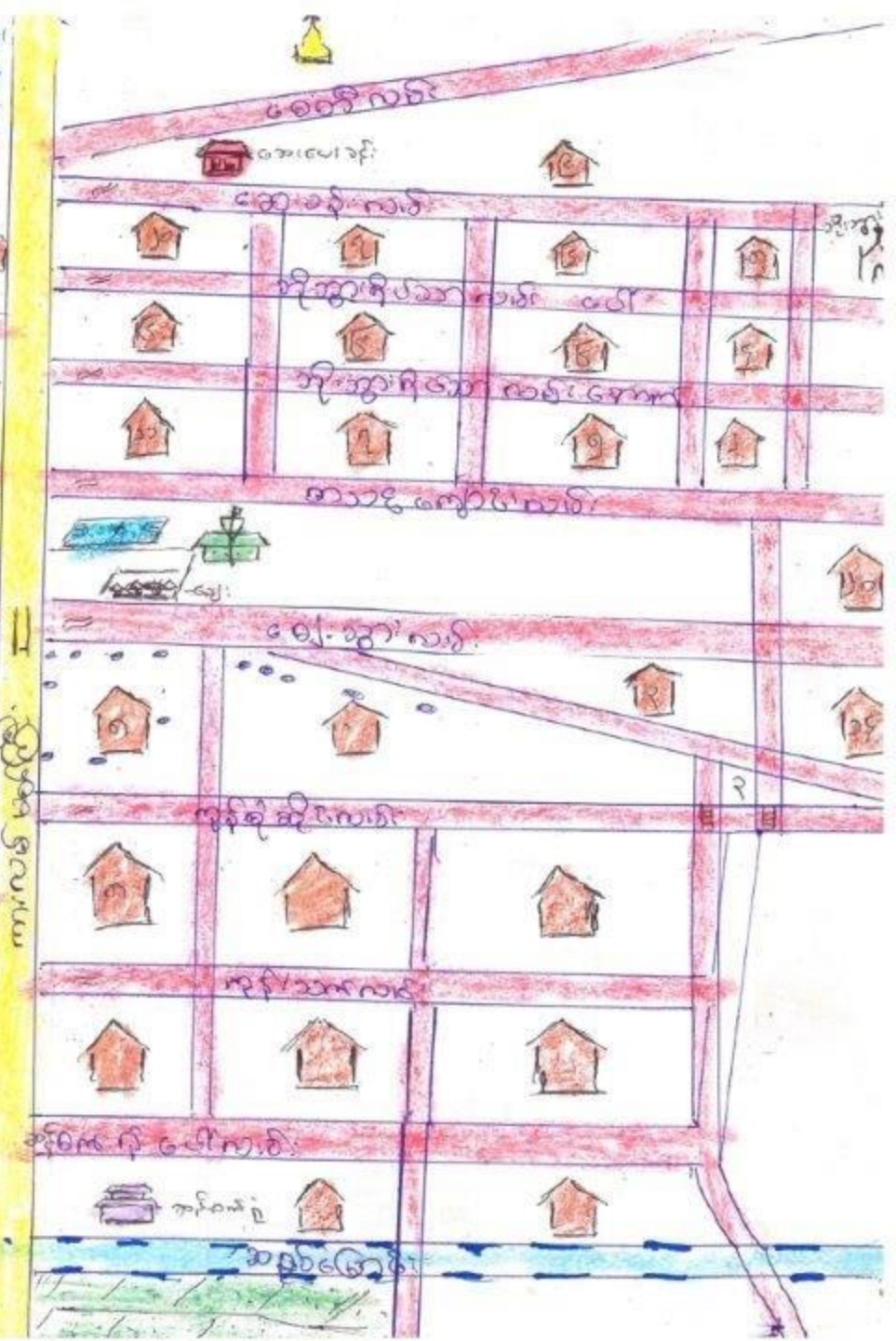
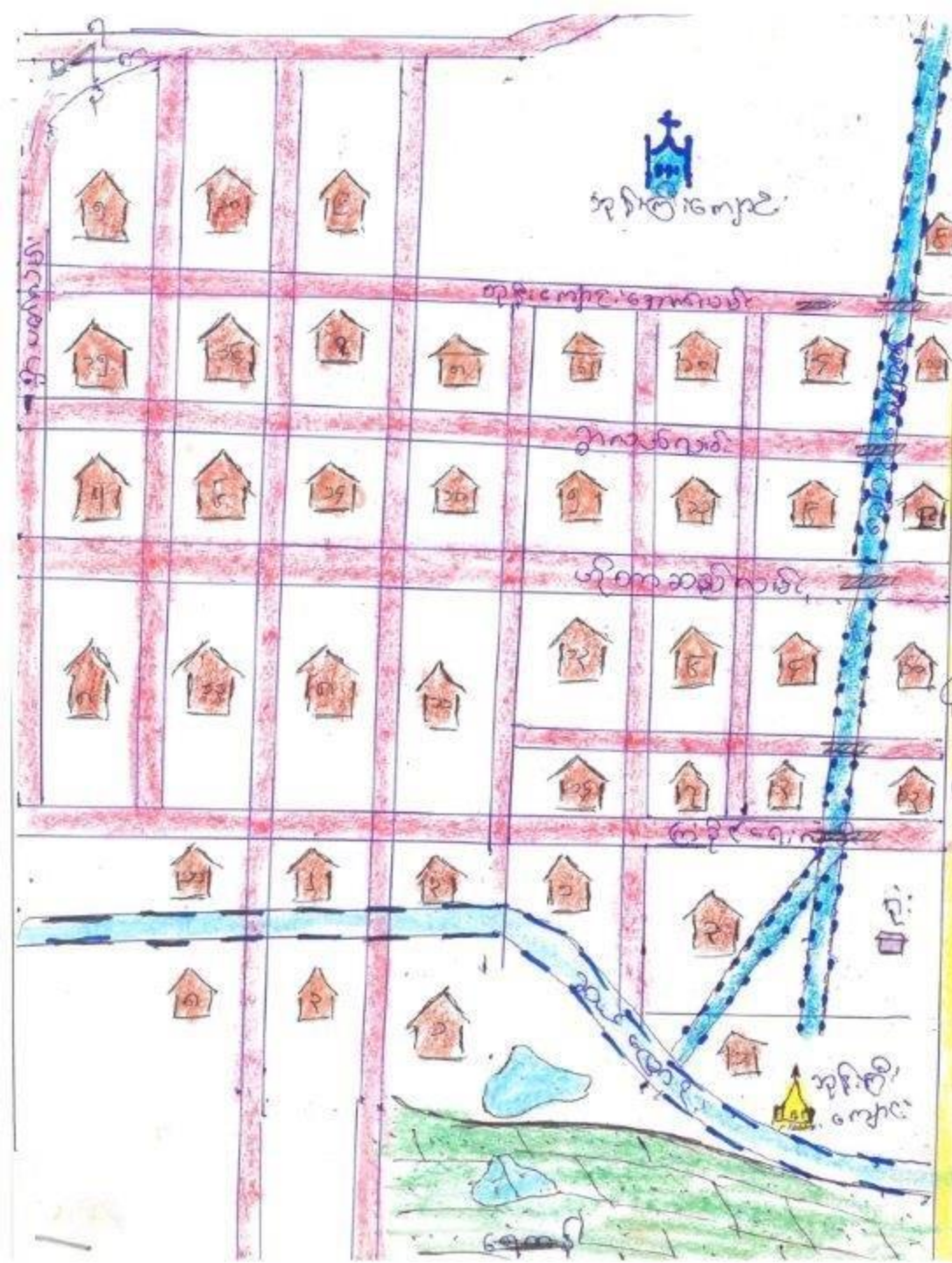



လူ့အဖွဲ့အစည်းပြုစေပုံ၏ သုံးသပ်ချက်

- => ကုန်းထောင့်ကျေးရွာသည် အစိုးရစွဲ စုစုပေါင်း (၅၇၀) အိမ်ရှိပါသည်။ အချိုးအစားဦးထောင်သော အစိုးရစွဲစု (၁၀) အိမ်ရှိပါသည်။ ကုန်းထောင့်ကျေးရွာသည် လယ်ယာ ထောင်ယာလျယ်ဇော်မြင် ဒေသကမ်းခြေဝါးမြောင်း ပြုပြင်ပါသည်။ အနည်းစုက ကောင်းစွာလုပ်ငန်းလုပ်ကိုင်ကြပါသည်။
- => ဤတွင် ဆေးမေးခန်းရှိပါသည်။ အထက ကျောင်း (၅) ရှိပါသည်။ ဤတွင်လမ်း၊ ချွေးသည် ငါးဆားလမ်း၊ ချွေးမြစ်သောလောင်း၊ မြို့ကုတ်ချိန်ကလေး တွင် ဗုဒ္ဓ လမ်းလျှင်သောလောင်း၊ ဗုဒ္ဓလောက အောက်ဒေသရှိပါသည်။ ထောင်ဆုံးကျော် အစိက အဆုံးပြု သောကျေးရွာအဖြစ်သည် စီမံခန့်ခွဲရေး ဖြစ်ပါသည်။ အနည်းစုမှာ ကျေးရွာရှိပါသည်။ ထောင်ဆုံးကျေးရွာသည်ကမ်းခြေ ပတ်လုံးအတွက်လူလောကဖြစ်ပါသည်။
- => လယ်ယာလုပ်ငန်း အလုပ်ပါ၊ ကုန်ချိန်မှာ ထောင်ယာ၊ စားနပ်ရိက္ခာ၊ ယာဉ်ကန်၊ ကျွဲပန်း၊ ဒေသလုပ်ကိုင်ကြပါသည်။

ဥစ္စာနေအဆင့် ခွဲခြားမှု စံနမူနာပုံစံ

မြို့နယ် ..ကျေးရွာအုပ်စု ..ကျေးရွာ ..ရက်စွဲ ..

အမျိုးအစား	သတ်မှတ်ချက်/ညွှန်းကိန်းများ	အိမ်ထောင်စု အရေအတွက်	ရာခိုင်နှုန်း
ချမ်းသာ	တိုက် ၅ ထပ်၊ ကား ၁ စက်၊ အိုင်ဂျင်နယ်၊ လယ် (၅) ဧက အထက်၊ ယာဇာင်း (၅) ဧက အထက်	၃၀	၅.၅%
အလယ်အလတ်	တိုက် ၃ - ၅ ဖြင့်ထောင်၊ အိုင်ဂျင်နယ်၊ လယ် (၂) ဧက အထက်၊ ယာ (၂) ဧက အထက်	၃၁၀	၅၇.၄%
ဆင်းရဲ/နွမ်းပါး	ထက်သန်ကျယ်ချိန်၊ အိမ် ၅၅ နှုတ်၊ လက်လျှပ်လက်စာ	၂၀၀	၃၇%
စုစုပေါင်းအိမ်ထောင်စု		၅၄၀	၁၀၀%

ပိတ်ဆွေးနွေးသူ

ကျား- ၂၀

မ- ၂၅

မှတ်တမ်းတင်သူ

အမည် ဦးကရင်လယ်

ရာထူး လူမှုရေးဝန်ထမ်း

၂၅၀၈၄ ကြွယ်၍၏ ဆန်းစစ်ချက်

⇒) ကုန်သွယ်ရေးဌာနကို ၂၅၀၈၄ ကြွယ်၍ အဆင့် (၃) ဆင့် သတ်မှတ်ထားပါသည်။  
ချမ်းသာအဆင့် အိမ်ငွေ (၃၀) ဒီဂရီ (၅.၅%) ၊ အလယ်အလတ်အဆင့် အိမ်ငွေ (၃၀၀) ဒီဂရီ (၅၇.၄%) နှင့် ခွမ်းပါးအဆင့် အိမ်ငွေ (၂၀၀) ဒီဂရီ (၃၇%) ဖြစ်ပါသည်။

⇒) ဒီဂရီဆောင်ရွက်သည် ခွမ်းပါး ၊ အလယ်အလတ် နှင့် ချမ်းသာ အဆင့်အလိုက် ဖေ့ဆိုင်မှု ပုံစံ နှစ်စဉ် ပြောင်းလဲပါသည်။  
ခွမ်းပါးဆောင်ရွက်မှု ဆောင်ရွက်မှု ခွမ်းပါးသည် အင်အားပြာ ဖြေယာ နိုင်ဆိုင်သူ နည်းစွာ ၊ နိုင်ဆိုင်မှု မရှိခြင်း နှင့် လက်ပယ်လက်စား ( ကျောက်ပျက်စား ) သာလျှင် နိုင်ငံရေး ဖြစ်ပွားခြင်း ဖြစ်ပါသည်။

### ရာသီခွင်ပြကွဲဒီနီ

အကြောင်းအရာ	တန်ခူး	ကဆုန်	နယုန်	ဝါဆို	ဝါခေါင်	တော်သလင်း	သီတင်းကျွတ်	တန်ဆောင်မုန်း	နတ်တော်	ပြာသို	တပို့တွဲ	တပေါင်း
ရာသီဥတု												
စိုက်ပျိုးရေး			ပဲစိမ်း၊ ပဲစိမ်း	ပဲစိမ်း				ပဲစိမ်း	ပဲစိမ်း		ပဲစိမ်း	
ဝင်ငွေ/ထွက်ငွေ	/	/	၄၄	/	၄	/	၄၄	/	၄၄	/	၄၄	/
ကျန်းမာရေး	စားနပ်ရိက္ခာ							နာရီ				
ပွဲလမ်းသဘင်				မိခင်အဖေ				သင်္ဂြိုဟ်			၄၄	
သောက်သုံးစေရန်	ကျွေးမွေး											ကျွေးမွေး
အစားအစာဖူလုံမှု												

ပါဝင်ဆွေးနွေးသူ  
 ကျား- ၂၀  
 မ- ၂၈

မှတ်တမ်းတင်သူ  
 အမည် ဦးကာလှလှ  
 ရာထူး ယထာဓကရုံး





ပြင်ဆင်မှု (ဒဂုန်-ဒဂုန်) သုံးစွဲမှု ပြသချက်

ကျား	၂၀	ကျား + ၂၀
စား	ဒဂုန်ပြင်ဆင်	ဒဂုန်
ကား	ကော်စတစ်	ဒဂုန်
လက်ဆွဲ	ယာဉ်ကန်	လမ်း
ထောင်လှိုင်		ငှက်
ပိတ်စက်		၂၀
		ပုဂံ
		TV
		ထိထိ
		စက်ကန်
		ငှက်ကန်

ပြင်ဆင်မှု: ၀၅:၀၅

ကျား - ၂၀

၂၀ - ၂၀

ပြင်ဆင်မှု: ၀၅:၀၅

ဒဂုန် - ၂၀:၀၅:၀၅

ကျား - ၂၀:၀၅:၀၅

ပိုင်ဆိုင်မှု (အရှင်အောင်) ထိန်းချုပ်မှုပြဇာနည်:

<u>ကျား</u>	<u>၂၀</u>	<u>ကျား + ၂၀</u>
ဒီပိုဆစ်	ယာဉ်ကျပ်	ဒရိုင်
ငှက်	တံတား	TV
ယာဉ်ဆွဲကား		ဆိုင်ကယ်
ထောင်စု		ဖုန်း
တံတား		ယာဉ်
ခက်ဘီ		မီး
ငှက်		
နား		
ကား		

ပိုင်ဆိုင်မှုအစွဲအခံ

ကျား - ၂၀

၂၀ - ၂၀

ပိုင်ဆိုင်မှုအစွဲအခံ

အိမ် - ဦးတင်မြတ်

ကား - ယာဉ်ဆွဲကား

ပိုင်းဆိုင်မှု ဆုံးရှုံးထိန်းချုပ်မှု၏ အားသာချက်

=> အရင်းအမြစ်သုံးစွဲသည် ဆိုသည်မှာ အကျဉ်းချုပ်အားဖြင့် အမျိုးအစား နှင့် အမျိုးအစား အထူးတကွ အသုံးပြုခြင်းဖြစ်ပါသည်။ ယက်ကင်းစင် နှင့် အပ်ချုပ်စက် ဆိုကို အမျိုးအစား သာ အသုံးပြုခြင်းဖြစ်ပါသည်။ အမျိုးအစား ချော့သော ဆိုသည်မှာ လက်ယာသုံးစက် ၊ ကားချားကို အသုံးပြုခြင်း ဖြစ်ပါသည်။

=> အရင်းအမြစ်ထိန်းချုပ်မှုမှာ အကျဉ်းချုပ်အားဖြင့် အမျိုးအစား ချော့သော ဆိုနှင့် အမျိုးအစား ချော့သော ဆို နှင့် အမျိုးအစား အထူးတကွ ဆိုကို ချုပ်ထားသော အရင်းအမြစ်လက်ထပ်ခြင်း ဖြစ်ပါသည်။ အမျိုးအစားထိန်းချုပ်သော အရင်းအမြစ် အသုံးပြုခြင်းမှာ အကျဉ်းချုပ်အားဖြင့် အမျိုးအစားထိန်းချုပ်ခြင်းသည် အရင်းအမြစ် အထူးတကွ ဆိုနှင့် အမျိုးအစား ချော့သော ဆို ဆိုသည်မှာ အမျိုးအစားထိန်းချုပ်မှုကို လက်ထပ်စက် ၊ လက်ထပ်စက်ဖြင့် ဖြေရှင်းခြင်း ဖြစ်သည်။



ပင့်ကူအိမ်သုံးသပ်ခြင်းပြပုံ

ဦးစံဆင်ယူ

လျပ်ကော

အဖွဲ့အစည်းခွင်

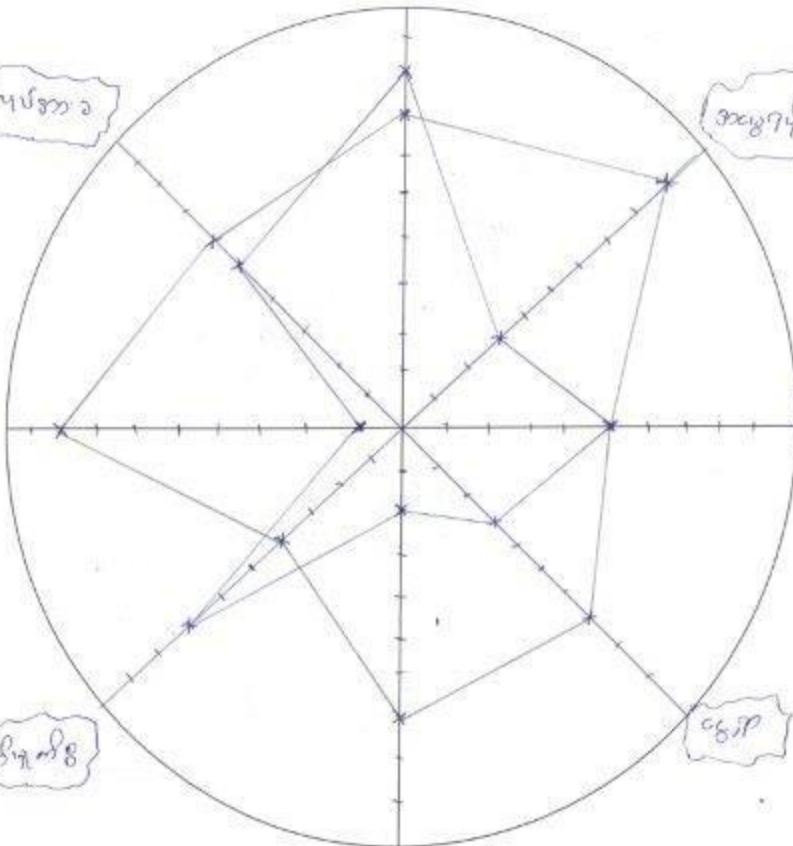

လျင်

ဆုတ်ကပ်ပိုင်ခွင့်

အိမ်အိမ်

၁၆၂၃

လွတ်လပ်မှု

ပိတ်ဆွေးနွေးသူ

ကျား- ၂၀

မ- ၂၉

မှတ်တမ်းတင်သူ

အမည် ဦးကာလိလယ်

ရာထူး လူထုစဉ်းပြေးရေးမှူး

— အမျိုးသား  
— အမျိုးသမီး

ပင်.ကု.အိမ်.ကု.ထပ်.ခြင်း.၏.စနစ်.စစ်.ချက်

=> အမျိုးသားနှင့် အမျိုးသမီး တို့သည် ဦးနှောက်ပေးစေရန် အဖွဲ့ချုပ်နှင့်  
မတူညီကြပါ။ " အမျိုးသားတို့သည် အမျိုးသမီးများထက် အလုပ်  
ခြား ဖြုတ်နိုင်စေရန်အတွက် ငွေဖူရွှေနိုင်ကြပါသည်။ "

=> အိမ်ခြံကိစ္စတွေမှာ အမျိုးသမီးဖြစ်ရသည် အတွက် အရင်းနှီးမြှုပ်နှံမှု အမျိုး  
သားများထက် အိမ်ခြံကိစ္စတွေမှာ အတွက်အတွက် အိမ်ခြံကိစ္စတွေမှာ  
ပါဝင်မှု အားနည်းကြပါသည်။ အမျိုးသမီးများသည် အိမ်ခြံကိစ္စအတွက်  
သားသမီး(ကလေး)များအတွက် အမျိုးသားတွေလို လွတ်လပ်မှု၊ အခွင့်အလမ်း၊  
အိမ်ခြံကိစ္စတွေမှာ အမျိုးသမီးများက အမျိုးသားများကို ဦးဆောင်မှု  
ရပါသည်။ "

=> အမျိုးသမီးများသည် အမျိုးသားလို နှစ်ခြင်းချစ်ခြင်း၏ အတွက် အရင်းနှီး  
မြှုပ်နှံမှု အမျိုးသားလို <sup>အား</sup> နှစ်ခြင်းခြင်းဖြစ်ကြပါသည်။ အမျိုးသား  
တို့သည် အမျိုးသမီးတို့ထက် အလုပ်ခြား ငွေ ဖြုတ်နိုင်သည် အတွက်  
လုပ်ခွာပေးမှု ရကြပါသည်။ "

အဖွဲ့အစည်းချိတ်ဆက်မှု ပြင်(ကျေးရွာအတွင်း/အပြင်)

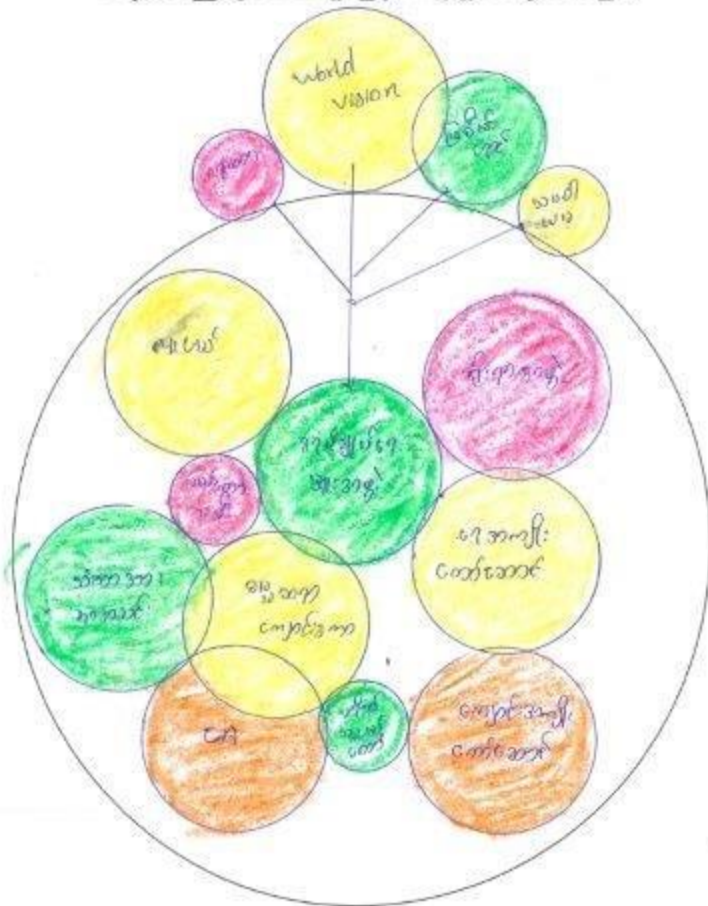

ပိတ်ဆွေးနွေးသူ

ကျား- ၂၀

မ- ၂၈

မှတ်တမ်းတင်သူ

အမည် ဦးကျော်မြတ်

ရာထူး လူမှုစုစည်းစဉ်းရေးမှူး





ကျေးရွာစီ/ထောက်ကော်မတီဖွဲ့စည်းပုံဇယား

ကျေးရွာစီထောက်ကော်မတီဥက္ကဋ္ဌ  
 ၁။ ဦးအန်တောဉာ  
 ၂။ ဒေါ်အေးလှ

ကျေးရွာစေတနာ့ဝန်ထမ်း  
 ၁။ ဦးအောင်အောင်  
 ၂။ ဒေါ်အေးလှ

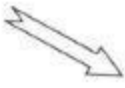

စောင့်ကြည့်ကြီးကြပ်ရေး  
 ကော်မတီ  
 ၁။ ဦးပိုင်အောင်  
 ၂။ ဒေါ်အေးလှ

လည်ပတ်ထိန်းသိမ်းရေးကော်မတီ  
 ၁။ ဦးအောင်  
 ၂။ ဒေါ်အေးလှ

ဝယ်ယူရေးကော်မတီ  
 ၁။ ဦးကျော်  
 ၂။ ဒေါ်အေးလှ

ဝေဖန်အကြံပြုတိုင်ကြားချက်  
 ဖြေရှင်းရေးအဖွဲ့  
 ၁။ ဦးပိုင်အောင်  
 ၂။ ဒေါ်အေးလှ

ငွေစာရင်းကိုင်  
 ၁။ ဦးအောင်အောင်

ပါဝင်ဆွေးနွေးသူ  
 ကျား- ၆၅  
 မ - ၁၆၉

မှတ်တမ်းတင်သူ  
 အမည် ဦးကာဖြားလယ်  
 ရာထူး CF

ကျေးရွာအုပ်စုစီထောက်ကော်မတီဖွဲ့စည်းပုံဇယား

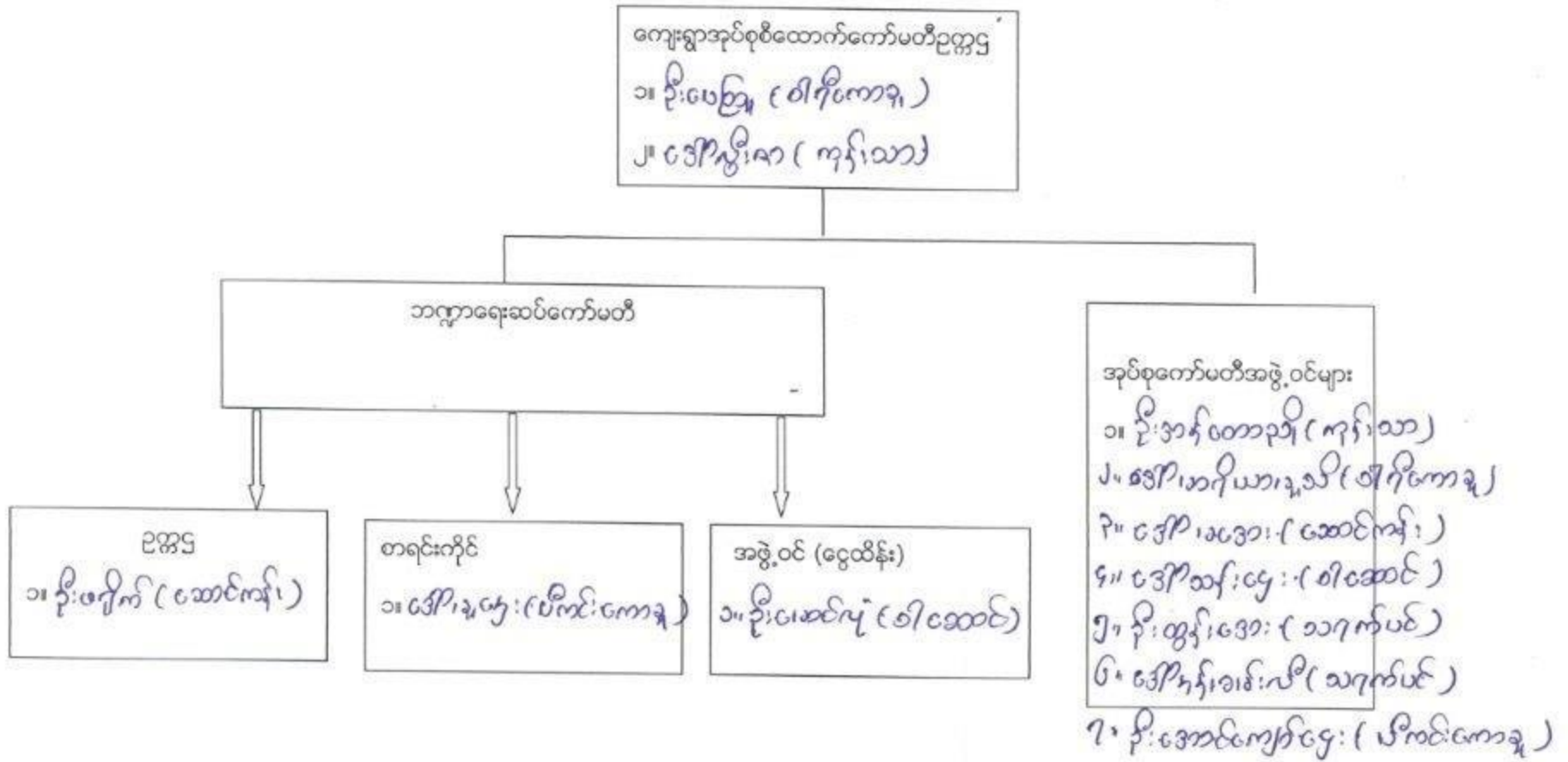

ပါဝင်ဆွေးနွေးသူ

ကျား- ၁၂    မ- ၁၃

မှတ်တမ်းတင်သူ

အမည် ဦးကာဖြားလယ်

ရာထူး CA

ပုံစံ - ၈ - ၁ ကျေးရွာအခြေခံအချက်အလက်များ (Form PC 1)

လက်ညှိုးနှိပ်ရက်	ကျေးရွာအခြေခံအချက်အလက်များ	သွားရောက်သောအခါ
လူထုစည်းရုံးရေးမှူးသည် ကျေးရွာ စစ်စ်ခံထောက်များအား ကျေးရွာအချက်အလက်များကို မေတ္တာရပ်ခံပြုစေသည့်စံစေသည်။		
ဤအချက်အလက်များကို စီမံကိန်း ဝိဇာတ်အစည်းဝေးကိုင်ပီမဟောင်းမီမူပိုင်။		စီမံကိန်းဝိဇာတ်အစည်းဝေးကိုင်
လူထုစည်းရုံးရေးမှူးသည် ဤအချက်အလက် များကို စစ်ဆေးပြီး မှန်ကန်စေရန်ပြုလုပ်ရမည်။		ပြန်ကန်စေရန်ပြုလုပ်ရမည်။
လူထုစည်းရုံးရေးမှူးပု သတင်းအချက်အလက်ပေးပို့	Tablets မှ တာယာရုံ ပြုလုပ်ရမည်။	
ကျေးရွာအခြေခံအချက်အလက် အမှတ်	ကျေးရွာအခြေခံအချက်အလက် နှစ်စဉ်စစ်	လူထုစည်းရုံးရေးမှူး၏ အမှတ်
၇၅၆	၀၅-၇၈၈၂၄၃၅၆	ဦးကျော်လှိုင်
ပြည်နယ်တိုင်းအထောက်အထား	ပြည်နယ်	ကျေးရွာအခြေခံ
ကျေးရွာအခြေခံအမှတ်	ကျေးရွာအခြေခံအမှတ်	ကျေးရွာအခြေခံအမှတ်
ကျေးရွာအခြေခံအမှတ်	ကျေးရွာအခြေခံအမှတ်	ကျေးရွာအခြေခံအမှတ်

က၊ လူဦးရေ

လူဦးရေ	စီမံခန့်ခွဲမှုအဖွဲ့အစည်း	ကျေးရွာအခြေခံအမှတ်	စီမံခန့်ခွဲမှုအဖွဲ့အစည်း
လူဦးရေ (၁) ကယန်း	၄၇၈	ကျေးရွာအခြေခံအမှတ် (၁) နဂါး	၄၀၀ ၃၈၀
လူဦးရေ (၂) ပဒုဗ္ဗိ	၂၉	ကျေးရွာအခြေခံအမှတ် (၂) မုဒုံ	၁၄၀ ၁၃၅
လူဦးရေ (၃) မဟာ+ကယန်း	၈	ကျေးရွာအခြေခံအမှတ် (၃) -----	-----
လူဦးရေစရာ -----	ကျေးရွာအခြေခံအမှတ် -----	ကျေးရွာအခြေခံအမှတ် -----	ကျေးရွာအခြေခံအမှတ် -----
အခြား	ကျေးရွာအခြေခံအမှတ်	ကျေးရွာအခြေခံအမှတ်	ကျေးရွာအခြေခံအမှတ်
ပညာရှိမဲ့ကျေးရွာများ	၁၅ ကယန်း	ကျေးရွာအခြေခံအမှတ်	ကျေးရွာအခြေခံအမှတ်
သက်တိုရွာပေါ်များ (၆၅ နှစ် နှင့် အောက်)	၁၈၉	ကျေးရွာအခြေခံအမှတ်	ကျေးရွာအခြေခံအမှတ်
ပစ်ခတ်ဒဏ်ရာ	ကျေးရွာအခြေခံအမှတ်	ကျေးရွာအခြေခံအမှတ်	ကျေးရွာအခြေခံအမှတ်

	အမျိုးသား (စီမံခန့်ခွဲမှုအဖွဲ့အစည်း)	အမျိုးသမီး (စီမံခန့်ခွဲမှုအဖွဲ့အစည်း)
လူဦးရေ	၁၅၄၉	၁၄၇၄
လူဦးရေ (၁) ကယန်း	၁၄၆၉	၁၄၀၄
လူဦးရေ (၂) ပဒုဗ္ဗိ	၆၀	၄၆
လူဦးရေ (၃) မဟာ+ကယန်း	၆	၆
အခြား	၁၄	၁၅
စီမံခန့်ခွဲမှုအဖွဲ့အစည်း	၅၀၈	၃၂

(ခ) အခြေခံအထောက်အပံ့ အသုံးအဆောင်များ

အထောက်အပံ့အသုံးအဆောင်	အမှတ်ပြုပါ	ကျေးရွာအခြေခံအမှတ်	အမှတ်ပြုပါ	ကျေးရွာအခြေခံအမှတ်	အမှတ်ပြုပါ
အထောက်အပံ့အသုံးအဆောင်	<input checked="" type="checkbox"/>	ကျေးရွာအခြေခံအမှတ်	<input type="checkbox"/>	ကျေးရွာအခြေခံအမှတ်	<input checked="" type="checkbox"/>
အထောက်အပံ့အသုံးအဆောင်	<input type="checkbox"/>	ကျေးရွာအခြေခံအမှတ်	<input type="checkbox"/>	ကျေးရွာအခြေခံအမှတ်	<input checked="" type="checkbox"/>
အထောက်အပံ့အသုံးအဆောင်	<input type="checkbox"/>	ကျေးရွာအခြေခံအမှတ်	<input checked="" type="checkbox"/>	ကျေးရွာအခြေခံအမှတ်	<input type="checkbox"/>

ပုဂ္ဂိုလ်ကျောင်း	<input checked="" type="checkbox"/>	ဆေးစမ်းစခန်း	<input type="checkbox"/>	ခရစ်ယာန်ကျောင်း	<input checked="" type="checkbox"/>
အခြား	<input type="checkbox"/>	ကျေးရွာ	<input type="checkbox"/>	မလိ	<input type="checkbox"/>
				အခြား	<input type="checkbox"/>
မှတ်ချက်		မှတ်ချက်		မှတ်ချက်	

(ဂ) ကျွမ်းကျင်သူများမှတ်တမ်း (ကျေးရွာတွင်နေထိုင်သော သို့မဟုတ် တခြားရွာမှလာရောက်သော ကျွမ်းကျင်သူများ)

(၁) စာသင်ကျောင်း			(၂) ကျွမ်းကျင်သူ			(၃) လက်မှုပညာရှင်		
	ရွာတွင်နေထိုင်သူ	အခြားရွာမှလာသူ		ရွာတွင်နေထိုင်သူ	အခြားရွာမှလာသူ		ရွာတွင်နေထိုင်သူ	အခြားမှလာသူ
မှလတန်းပြဆရာ/မ	<input checked="" type="checkbox"/>	<input checked="" type="checkbox"/>	ဆရာဝန်	<input type="checkbox"/>	<input type="checkbox"/>	လက်သမား	<input checked="" type="checkbox"/>	<input type="checkbox"/>
အထက်တန်းပြဆရာ/မ	<input checked="" type="checkbox"/>	<input checked="" type="checkbox"/>	လက်သောက်ကျွမ်းကျင်သူ	<input type="checkbox"/>	<input type="checkbox"/>	ပန်းချီ	<input checked="" type="checkbox"/>	<input type="checkbox"/>
အလယ်တန်းပြဆရာ/မ	<input checked="" type="checkbox"/>	<input checked="" type="checkbox"/>	အမျိုးသမီးကျွမ်းကျင်သူ	<input checked="" type="checkbox"/>	<input type="checkbox"/>	လျှပ်စစ်ကျွမ်းကျင်သူ	<input type="checkbox"/>	<input type="checkbox"/>
ပုဂ္ဂိုလ်ကျောင်း	<input checked="" type="checkbox"/>	<input type="checkbox"/>	သားရွာဆရာမ	<input checked="" type="checkbox"/>	<input checked="" type="checkbox"/>	ရေကန်သွယ်သူ	<input checked="" type="checkbox"/>	<input type="checkbox"/>
အခြား	<input type="checkbox"/>	<input type="checkbox"/>	ပြည်သူ့ကျွမ်းကျင်သူ	<input type="checkbox"/>	<input type="checkbox"/>	စက်ပြင်ဆရာ	<input checked="" type="checkbox"/>	<input type="checkbox"/>
မှတ်ချက်			မှတ်ချက်			မှတ်ချက်		

(ဃ) ကျေးရွာသို့ ရောက်ရှိနိုင်သည့် လမ်းအခြေအနေ / ကျေးရွာတစ်ရွာသည် ၎င်း၏ ကျေးရွာအုပ်စုနှင့် ဆက်သွယ်ထားသော လမ်းအခြေအနေ (အောက်ဖိုတိုကိုရိုင်ပါ)

ကျေးရွာကြမ်းလမ်း: တက္ကသိုလ်လမ်း      ကွန်ကရစ်လမ်း      မော်တော်ဆိုင်ကယ်လမ်း  
 ကျေးရွာခင်းလမ်း: မြေဘားလမ်း      လှသွားလမ်း      အခြား \_\_\_\_\_

(င) ကျေးရွာဖွံ့ဖြိုးမှုစီမံချက်

- (၁) လူထုပတ်ပြုစီမံကိန်းစတင်ပို့ ဤကျေးရွာတွင်ကျေးရွာဖွံ့ဖြိုးမှု စီမံချက်ရှိခဲ့ပါသလား?
- (၂) ရှိခဲ့ပါလျှင် ဤစီမံချက်ကို မည်သည့် ခုနှစ်တွင်ပြင်ဆင်ခဲ့ပါသနည်း?
- (၃) ဤစီမံချက်ကို ဖြိုးနယ်မှအတည်ပြုခဲ့ပါသလား?

ဝိုင်ပါ  
 ရှိပါသည်/မရှိပါ/မသိပါ  
 နှစ် ၂၀၀၆ /မသိပါ  
 ပြုခဲ့ပါသည်/မပြုခဲ့ပါ/မသိပါ

(စ) ဝန်ဆောင်မှုအခင်း

- (၁) ဤကျေးရွာ၏ပေါ့မှ ၎င်းကျေးရွာအုပ်စု၏ပေါ့မှထိ ခရီးပိုင်မည်မှ ကျေးရွာအဝန်းသည်? မိုင် \_\_\_\_\_ /မသိပါ
- (၂) ဤကျေးရွာမှ ၎င်းကျေးရွာအုပ်စု၏ပေါ့မှထိ သွားလာရေးတွင်ကြိုမြင့်သည့်အခါရှိပါ?

ခြောက်ခေ့ ရာသီတွင်ကြာချိန် ----- ဝေဟ်လာဂျီ/မော်တော်ဆိုင်ကယ်/မြေလှုပ်/လား/မော်တော်ဘုတ်/အခြား -----  
 မိုးရာသီတွင်ကြာချိန် ----- ဝေဟ်လာဂျီ/မော်တော်ဆိုင်ကယ်/မြေလှုပ်/လား/မော်တော်ဘုတ်/အခြား -----

(ဆ) ပတ်ဝန်းကျင်ဆိုင်ရာ သဘာဝဘေးအန္တရာယ်

ဤကျေးရွာတွင် ခေ့ကြီးခြင်းကို သဘာဝဘေးအန္တရာယ်ကျရောက်စေခြင်း ရှိပါသလား  
 မရှိပါ       ရှိပါသည်      ရှိလျှင်ခေ့ကြီးခြင်း -----



(ခ) ကျေးရွာတွင် ခွဲစဉ်ထားသော အဖွဲ့အစည်းများ၊ လူထုဝတ်ပြုနိုင်မရှိမဟုတ်မီ ဤကျေးရွာတွင် ကျေးရွာဖွံ့ဖြိုးရေးအတွက် အစိုးရ (၁၅) ရွာသားများကိုယ်တိုင်(၁၅) ဝိဝေတိန်ဆောင်ရွက်မှု ခွဲစဉ်ထားသည့် အဖွဲ့အစည်းများရှိပါသလော။

- (၁) ရွှေစိမ်းအောင် - world vision
- (၂) ကျေးမောင်ရွာသစ် ဖွံ့ဖြိုးရေး

(ဇ) အခမဲ့ထွေထွေအုပ်ချုပ်ရေး ဦးစီးဌာန (GAD) မှ မှတ်တမ်းတင်ထားခြင်း၊ ဤကျေးရွာသည် အခမဲ့ထွေထွေအုပ်ချုပ်ရေး ဦးစီးဌာန (GAD) မှ မှတ်တမ်းတင်ထားမှု ရှိပါသလော။  
 မရှိမိ  ရှိပါသည်

ကျေးရွာခေတ်စားဆောင်

အမည်

*( ဦးစိုင်းစွန်းသိန်း )*  
**ကျေးရွာအုပ်စု အုပ်ချုပ်ရေးမှူး**  
**ကျေးမောင်ရွာ**  
**သီပေါမြို့နယ်**

လက်မှတ်

လူထုစည်းရုံးရေးမှူး

အမည် ဦးကလေးမယ်

လက်မှတ်

မန.စွဲ

ပုံစံ - ၈ - ၂ - စီမံကိန်းစက်ဝန်းအချိန်ဇယား (PC 2)

လမ်းညွှန်ချက်၊ သက်ဆိုင်ရာလူထုစည်းရုံးရေးမှူး/လက်ထောက်နည်းပညာမှူးများမှ ဖြည့်သွင်းရမည်။ စီမံကိန်းစက်ဝန်းအဆင့်တစ်ခုစီပြီးစီးတိုင်း ကျေးရွာနှင့် ကျေးရွာအုပ်စုအတွက် ဤပုံစံကို ဖြည့်သွင်းရမည်။

စည်းရုံးရေးမှူး/ဝန်ထမ်း အမည် ဒေါ်ကလေးလယ်

နေ့စွဲ ၇.၂.၂၀၁၇ စက်ဝန်းအားအမှတ်ခြစ်ပါ  စက်ဝန်း(၁)  စက်ဝန်း(၂)  စက်ဝန်း(၃)  
 စက်ဝန်း (၄)

ပြည်နယ်/တိုင်း ကယား၊ မြို့နယ် လွိုင်ကော် ကျေးရွာအုပ်စု ကျီးသာ ကျေးရွာ ကျီးသာ

စီမံကိန်းဆောင်ရွက်မှုအဆင့်များ	နေ့စွဲ		အစည်းအဝေးတွင်တက်ရောက်သူအရေအတွက်			
	စတင်သည့်နေ့	ပြီးဆုံးသည့်နေ့	အမျိုးသားအရေအတွက်	အမျိုးသမီးအရေအတွက်	အိမ်ထောင်စုအရေအတွက်	လူမျိုးစုတက်ရောက်သူအရေအတွက်နှင့် လူမျိုးစုအမည်
၁။ ကျေးရွာစီမံကိန်း မိတ်ဆက်အစည်းအဝေး	၆.၂.၂၀၁၇	၆.၂.၂၀၁၇	၁၂၀	၁၆၉	၂၁၉	
၂။ ကျေးရွာစွဲမြဲရေး စီမံချက်ရေးဆွဲခြင်းအစည်းအဝေး	၇.၂.၂၀၁၇	၇.၂.၂၀၁၇	၆၅	၁၆၉	၂၃၄	ကယား ၂၂၇ ပဋိပတ် ၇
၃။ ကျေးရွာအုပ်စု လုပ်ငန်းဆုံးဖြတ်ချက်ချသည့်အစည်းအဝေး	၁၀.၂.၁၇	၁၀.၂.၁၇	၁၂	၁၃		
၄။ မြို့နယ်အဆင့် စီမံကိန်းရေးဆွဲရေးနှင့် အကောင်အထည်ဖော်ရေးကော်မတီ၏ စီမံကိန်း သုံးသပ်မှုအစည်းအဝေး			မလို	မလို	မလို	မလို
၅။ မြို့နယ် စီမံကိန်းရေးဆွဲရေးနှင့် အကောင်အထည်ဖော်ရေး ကော်မတီ၏ဆုံးဖြတ်မှုကို ရွာသို့ အသိပေးအကြောင်းကြားသည့် အစည်းအဝေး	၈.၄.၁၇	၈.၄.၁၇	၁၀	၂၅	၃၅	
၆။ စီမံကိန်းလုပ်ငန်းစွဲစီမံချက်ရေးဆွဲခြင်းအစည်းအဝေး	၈.၄.၁၇	၈.၄.၁၇	၃	၃	၆	
၆.၁။ စီမံကိန်းလုပ်ငန်း အကောင်အထည်ဖော် ရေးအစီအစဉ် ရေးဆွဲခြင်း	၈.၄.၁၇	၈.၄.၁၇	၃	၃	၆	

၆.၂။ ထပ်ယူရေးအစီအစဉ် ရေးဆွဲခြင်း	၈.၄.၁၇	၈.၄.၁၇	၃	၃	၆		
၆.၃။ ဆဏ္ဍာရေးကုန်ကျမှု လျာထားအစီအစဉ် ရေးဆွဲခြင်း	၈.၄.၁၇	၈.၄.၁၇	၃	၃	၆		
၆.၄။ ပြင်/ထိန်းအစီအစဉ် ရေးဆွဲခြင်း	၈.၄.၁၇	၈.၄.၁၇	၃	၃	၆		
၇။ စီမံကိန်းလုပ်ငန်းခွဲ တိုးတက်မှု စောင့်ကြည့် အစည်းအဝေး							
၇.၁။ အစည်းအဝေး ပထမအကြိမ်							
၇.၂။ အစည်းအဝေး ဒုတိယအကြိမ်							
၇.၃။ အစည်းအဝေး တတိယအကြိမ်							
၈။ စီမံကိန်းလုပ်ငန်းခွဲ အပြီးသတ်စစ်ဆေးခြင်း အစည်းအဝေး							
၉။ လူထုစစ်ဆေးပွဲအစည်းအဝေး							

ပုံစံ - စ - ၃ ကျေးရွာခွဲ ဖွဲ့စည်းပေးအပ်အမည် (Form PC 3)

လက်ထောက်ချုပ်ကိုင် အထောက်အကူပြု	အဆင့်(၃)	ကျေးရွာခွဲမှန်မှန်ချက်အစည်းအဝေး ပြီးဆုံးသောအခါ ကျေးရွာပီပီမိမိနိုး
အထောက်အကူပြု ကော်မတီသည် လူထုစည်းရုံးရေးမှူးအကူအညီဖြင့် ဤပုံစံကိုပြည့်စုံအောင် ဖြည့်သွင်းရမည်။		
လူထုစည်းရုံးရေးမှူး/ဝန်ထမ်း အမည် ဦးကာရံ၊လယ်		
နေ့စွဲ ၇.၂.၂၀၁၇	စက်ဝန်းအား အမှတ်ခြစ်ပါ (✓) စက်ဝန်း(၁) □ စက်ဝန်း(၂) □ စက်ဝန်း(၃) □ စက်ဝန်း(၄)	
ပြည်နယ်/တိုင်း ကယား	ဦးနယ်မြို့နယ်	ကျေးရွာအုပ်စု ကုန်းသာ ကျေးရွာ ကုန်းသာ
က။ အခက်အခဲအတားအဆီးများအားတွေ့နေခြင်း - ယခုလက်ရှိအခြေအနေတွင် ဤကျေးရွာခွဲ ဖွဲ့စည်းတက်ရေးအတွက် အဓိက အခက်အခဲအတားအဆီးများသည် မည်သည့်များဖြစ်ပါသနည်း။ (အမျိုးသား/သမီး အနည်းဆုံးအခက်အခဲ ၅ ခုစီဖော်ပြပါ)		
အမျိုးသား အဖွဲ့မှ တင်ပြသောအခက်အခဲအတားအဆီးများ		အမျိုးသမီး အဖွဲ့မှတင်ပြသောအခက်အခဲအတားအဆီးများ
၁	ဖိုတွင်းရွာ၊လက်ခံခံခြင်း	၃ သောက်ခန်း၊ ငါး၊ ငါး၊ လောက်ခြင်း
၂	သောက်ခန်း၊ ငါး၊ ငါး၊ လောက်ခြင်း	၄ ဇင်ကိုအား၊ ငါး၊ ငါး၊ ချက်ပြုတ်ကုသမှုခံရခြင်း
၃	ဒါးခင်းရွာ၊လက်ခံခံခြင်း	၅ ခိုအိမ်ရွာ၊လက်ခံခံခြင်း
၄	ဒါးခင်းရွာ၊လက်ခံခံခြင်း	၆ ခိုအိမ်ရွာ၊လက်ခံခံခြင်း
၅	ဒါးခင်းရွာ၊လက်ခံခံခြင်း	၇ ဒါးခင်းရွာ၊လက်ခံခံခြင်း

ခ။ မှော်မှန်ခြင်း - ခန့်သတ်လာမည့် ( ၅ ) နှစ် အတွင်း ကျေးရွာခွဲ ဖွဲ့စည်း မှော်မှန်လျာထားချက်များအား တင်ပြပါ။

အမျိုးသားအဖွဲ့မှ တင်ပြသောမှော်မှန်ချက်များ	အမျိုးသမီးအဖွဲ့မှ တင်ပြသောမှော်မှန်ချက်များ
၁ ဖိုတွင်းရွာ၊လက်ခံခံခြင်း	၁ ငွေအိမ်၊ ငါး၊ ငါး၊ လက်ခံခြင်း
၂ သောက်ခန်း၊ ငါး၊ ငါး၊ လက်ခံခြင်း	၂ နှစ်စဉ်၊ တစ်နှစ်၊ ငါး၊ လက်ခံခြင်း
၃ ငါးခင်းရွာ၊လက်ခံခံခြင်း	၃ နှစ်စဉ်၊ တစ်နှစ်၊ ငါး၊ လက်ခံခြင်း
၄ သောက်ခန်း၊ ငါး၊ ငါး၊ လက်ခံခြင်း	၄ ပြည်ပိုသော ငါး၊ ငါး၊ လက်ခံခြင်း
၅ ဒါးခင်းရွာ၊လက်ခံခံခြင်း	၅ ငါးခင်းရွာ၊လက်ခံခံခြင်း

ဂ။ လူထုပီပီမိမိနိုး လာမည့် ( ၄ ) နှစ်အတွက် အကူအညီပေး ဦးစားပေး ဖွဲ့စည်းတက်မှု လုပ်ငန်း အစီအစဉ်များအားဖော်ပြပါ။

အဆင့်	ကျေးရွာအတွက် ဦးစားပေး ဖွဲ့စည်းတက်မှု လုပ်ငန်းစဉ်များ	အဆိုပြုသူ (အမျိုးသား/အမျိုးသမီးများ/အမျိုးသား+အမျိုးသမီး)	ခန့်မှန်းကုန်ကျစရိတ်	အကျိုးခံစားခွင့်ရှိသူ ခန့်မှန်းခြေ အရေအတွက်
၁	ဖိုတွင်းရွာ၊လက်ခံခြင်း	ဒါးခင်းရွာ၊လက်ခံခြင်း	၄၀၃ သိန်း	
၂	ငါးခင်းရွာ၊လက်ခံခြင်း	"	-	၃၀၂၃
၃	လက်ခံခံသောရွာ၊လက်ခံခြင်း	"	-	
၄	သောက်ခန်း၊ ငါး၊ ငါး၊ လက်ခံခြင်း	ဒါးခင်းရွာ၊လက်ခံခြင်း	-	
၅	ကျေးရွာ၊လက်ခံခြင်း	"	၁၂၁ သိန်း	၃၀၂၃

၁၁။ လူထုစီမံကိန်းအဖွဲ့အစည်း (၄) နှစ်အတွက် အကျိုးမဝင်သော ဦးစားပေး ဖွံ့ဖြိုးတိုးတက်မှု လုပ်ငန်း အစီအစဉ်များအားဖော်ပြပါ။

အဆင့်	ကျေးရွာအတွက် ဦးစားပေး ဖွံ့ဖြိုး တိုးတက်မှု လုပ်ငန်းစဉ်များ	အဆိုပြုသူ (အမျိုးသားများ/ အမျိုးသမီးများ/အမျိုးသား+ အမျိုးသမီး)	အခန်းကဏ္ဍ
၀	လျှပ်စစ်သီး (ကြိုး၊ ကိရိတ်)	ဒဂါမျိုးသား + ဒဂါမျိုးသမီး	
၂	ကျွန်း၊ သစ်တောစိုက်ပျိုးရေး	"	
၃	ရင်းနှီးငွေ	ဒဂါမျိုးသမီး	
၄	စာကြည့်ကုန်စာအုပ်	"	
၅			

ခေါင်းဆောင်၊ ကျေးရွာစီမံကိန်းအထောက်အကူပြုကော်မတီမှ အတည်ပြုသည်။

အမည် ..... ဒေါ်စိုးလှ ..... လက်မှတ် .....  ..... ခရ.နံ ၇.၂.၂၀၂၀ .....



၀၈။ အခက်အခဲအတားအဆီးများအားဆွေးနွေးခြင်း

အမျိုးသားအဖွဲ့မှ တင်ပြသောအခက်အခဲအတားအဆီးများ	အမျိုးသမီးအဖွဲ့မှ တင်ပြသောအခက်အဆီးများ
၁။ ဒီပဲခူး၊ ဒီပဲယင်း၊ ပုသိမ်၊ နေပြည်တော်၊ ရန်ကင်း	၁။ နေပြည်တော်၊ ရန်ကင်း၊ ပုသိမ်
၂။ ကျောက်တန်း၊ နေပြည်တော်	၂။ ဒီပဲခူး၊ ပုသိမ်၊ ရန်ကင်း
၃။ ဒီပဲခူး၊ ပုသိမ်၊ ရန်ကင်း	၃။ စစ်ကိုင်း၊ ရန်ကင်း၊ နေပြည်တော်
၄။	၄။ တံတား၊ ပုသိမ်၊ ပုသိမ်
၅။	၅။ ပုသိမ်၊ ရန်ကင်း
	၆။ သီးနှံအထွက်နှုန်း

၀၉။ မျှော်မှန်းချက်

အမျိုးသားအဖွဲ့မှ တင်ပြသောမျှော်မှန်းချက်များ	အမျိုးသမီးအဖွဲ့မှ တင်ပြသောမျှော်မှန်းချက်များ
၁။ ဒီပဲခူး၊ ဒီပဲယင်း၊ ပုသိမ်၊ ရန်ကင်း	၁။ ရန်ကင်း၊ ကျောက်တန်း
၂။ ကျောက်တန်း၊ ရန်ကင်း	၂။ ကျောက်တန်း၊ ရန်ကင်း
၃။ ရန်ကင်း၊ ရန်ကင်း	၃။ ဒီပဲခူး၊ ပုသိမ်၊ ရန်ကင်း
၄။	၄။ တံတား၊ ပုသိမ်
၅။	၅။ ရန်ကင်း၊ ရန်ကင်း
	၆။ သီးနှံအထွက်နှုန်း

၀၈။ လူထုစိမ့်ကိန်း၏ လာမည့်(၄)နှစ်အတွက် အကျိုးပင်သော ဦးစားပေးဖွံ့ဖြိုးတိုးတက်မှုလုပ်ငန်း အစီအစဉ်များအား ဖော်ပြပါ။

အဆင့်	ကျေးရွာအတွက် ဦးစားပေးဖွံ့ဖြိုးတိုးတက်မှု လုပ်ငန်းစဉ်များ	အဆိုပြုသူ(အမျိုးသားများ၊ အမျိုးသမီးများ၊ အမျိုးသား+အမျိုးသမီး)	ခန့်မှန်းကျန်ကျစရိတ်	အကျိုးပင်စားပွင့်ရှိ သူ ခန့်မှန်းခြေ အရေအတွက်
၁။	ဒီပဲခူး၊ ပုသိမ်	ဒီပဲခူး၊ ပုသိမ်		
၂။	ရန်ကင်း၊ ကျောက်တန်း	ဒီပဲခူး၊ ပုသိမ်		
၃။	ရန်ကင်း၊ ရန်ကင်း	ဒီပဲခူး၊ ပုသိမ်		
၄။	ပုသိမ်၊ ရန်ကင်း	ဒီပဲခူး၊ ပုသိမ်		
၅။	ပုသိမ် (အစု-၃)	ဒီပဲခူး၊ ပုသိမ်		

၀၉။ လူထုစိမ့်ကိန်း၏ လာမည့်(၄)နှစ်အတွက် အကျိုးပင်သော ဦးစားပေးဖွံ့ဖြိုးတိုးတက်မှုလုပ်ငန်း အစီအစဉ်များအား ဖော်ပြပါ။

အဆင့်	ကျေးရွာအတွက် ဦးစားပေးဖွံ့ဖြိုးတိုးတက်မှု လုပ်ငန်းစဉ်များ	အဆိုပြုသူ(အမျိုးသားများ၊ အမျိုးသမီးများ၊ အမျိုးသား+အမျိုးသမီး)	အခန်းကဏ္ဍ
၁။	သီးနှံအထွက်နှုန်း	ဒီပဲခူး၊ ပုသိမ်	
၂။			
၃။			
၄။			
၅။			



ပုံစံ - ၀ - ၄ ကျေးရွာအုပ်စုစီမံကိန်းလုပ်ငန်းခွဲရွေးချယ်ခြင်းပုံစံ (Form PC 4)

လမ်းညွှန်ချက်။ စီမံကိန်းလုပ်ငန်းခွဲရွေးချယ်မှုအစည်းအဝေးပြီးနောက်တွင် ကျေးရွာအုပ်စုမှ CF/TFတို့၏ အကူအညီရယူ၍ ကျေးရွာစီထောက်ကော်မတီမှ လက်မှတ်ရေးထိုးပြီး အဆိုပါပုံစံအား ပြည့်စုံအောင်ဖြည့်သွင်းရမည်။ ဤပုံစံအား ပြည့်စုံစွာဖြည့်သွင်းပြီးပါက ကျေးရွာအုပ်စုဖွံ့ဖြိုးတိုးတက်ရေးစီမံချက်တွင် TPIC သို့ပေးပို့ရန်အတွက် နောက်ဆက်တွဲအဖြစ် ထားရှိရမည်။ CF မှ ကျေးရွာတစ်ရွာချင်းစီ၏ စီမံကိန်းလုပ်ငန်းခွဲဆိုင်ရာ အချက်အလက်များကို MIS သို့ထည့်သွင်းရမည်။ (ယခုနစ်စီမံကိန်းလုပ်ငန်းခွဲ မလုပ်ကိုင်သော ကျေးရွာများ မပါဝင်ပါ။)

ကျေးရွာစည်းရုံးရေးမှူး/ဝန်ထမ်းအမည် ဦးကျော်မောင်

နေ့စွဲ ၁၀.၂.၂၀၁၇ စက်ဝန်းအားအမှတ်ခြစ်ပေးပါ။(✓)ဥပဒေဝန်း(၁) ဝက်ဝန်း(၂) ဝက်ဝန်း(၃) ဝက်ဝန်း(၄)

ပြည်နယ်/တိုင်း ကယား မြို့နယ် လွင်လော် ကျေးရွာအုပ်စု ကျော်သာ

ကျေးရွာအမည်	ဆောင်ရွက်မည့် လုပ်ငန်းများ	အတိုင်းအတာ	ခန့်မှန်း တိုက်ရိုက် အကျိုးခံစားခွင့် ရှိသူများ	အဆိုပြုတင်ပြသူ	ခန့်မှန်းကုန်ကျစရိတ်			
					စီမံကိန်းမှ ထည့်ဝင်မှု	ကျေးရွာမှ ထည့်ဝင်မှု	အခြားထည့်ဝင်မှု (ဖော်ပြပါ) ထည့်ဝင်ငွေ   အမည်/အဖွဲ့	စုစုပေါင်း
သာကပ်ပင်	စာသင်ကျောင်း တိုးချဲ့ခြင်း	၂၀', ၁၈', ၁၁'၄"	၂၅၀ ဦး	<input type="checkbox"/> ကျား <input checked="" type="checkbox"/> မ <input type="checkbox"/> ကျား+ မ	၆၀ သိန်း			
				<input type="checkbox"/> ကျား <input type="checkbox"/> မ <input type="checkbox"/> ကျား+ မ				
				<input type="checkbox"/> ကျား <input type="checkbox"/> မ <input type="checkbox"/> ကျား+ မ				
				<input type="checkbox"/> ကျား <input type="checkbox"/> မ <input type="checkbox"/> ကျား+ မ				
				<input type="checkbox"/> ကျား <input type="checkbox"/> မ <input type="checkbox"/> ကျား+ မ				

ရာထူး ကျေးရွာအုပ်စု စီ/ထောက်ကော်မတီ ဥက္ကဋ္ဌ အမည် ဦးမောင် လက်မှတ် Rebu ရက်စွဲ ၁၀.၂.၂၀၁၇





နေ့ရက်	၆/၅.၂.၂၀၁၇	အချိန်	၉:၃၀ မှ ၄:၀၀	ထိ
နေရာ		ကျေးရွာအုပ်စု/ကျေးရွာ	ကျေးသာ	ကျေးသာ
မြို့နယ်	ချိုင့်တော်	ပြည်နယ်	တယာ	
အစည်းအဝေးအစီရင်ခံစာ				
၁	ကျေးသာ ရွာအုပ်စု၊ ၅၃ အဖွဲ့ အမှာစကား ပြောကြားခြင်း			
၂	ကျေးသာ ဥက္ကဋ္ဌ မှ အမှာစကား ပြောကြားခြင်း			
၃	စီမံကိန်း မိတ်ဆက် / စီမံကိန်း မိတ်ဆက်			
၄	PRA ၂ ပြဿနာ / ဇယားနှင့် ချက် ၂ နှစ်၊ ၅၇ နယ်ပယ် နှင့် ရွေးချယ်ခြင်း			
၅	မတ်မတ်ခင်း ပျော့ရွေးချယ်ခြင်း			
ဆွေးနွေးသည့်အကြောင်းအရာများ				ဦးထောင်ဆွေးနွေးသူ
စီမံကိန်း မိတ်ဆက်				ဦးမောင်လှိုင်
စီမံကိန်း မိတ်ဆက်				ဦးမောင်လှိုင်
စော့ကုန်ထမ်း				ဦးမောင်လှိုင်
PRA tools				
အရှင်မြတ်၏စံနှုန်း				ဒေါ်စတင်စိန်မေအေး
အသိပညာပြပေးမှု				ဒေါ်မာမာအေး
ပုဂ္ဂိုလ်စု ကြွယ်ဝမှု				ဒေါ်အိအိအိအိ
အရှင်အရှင် နိုင်ဆိုင် / စိမ်းချိုပျံမှု				ဒေါ်အိအိအိအိ
မင်္ဂလာ အိမ်ဆုံးသပ်မှု				ဦးမောင်လှိုင်
အဖွဲ့အစည်းများနှင့် ချိတ်ဆက်မှု				ဒေါ်အေးအေးအောင်
ဆွေးနွေးဆုံးဖြတ်ချက်များ				
ဦးထောင်မဟုတ်ဘဲ နိုင်ဆိုင်မှု ကို မေတာကုန်ထမ်း အဖွဲ့က ကျေးရွာကုန်ထမ်း ရွေးချယ်ပေးပါ				
သနား မင်္ဂလာ အိမ်ဆုံးသပ်မှုတွင် ဦးမောင်လှိုင်က ဒေါ်အိအိအိအိ များက မိတ်ဆက်ပေးခြင်းသည်				
အတွက် အိမ်ဆုံး သိပ္ပံ တွေ ပြုစုပေးခြင်းဖြစ်ောင်း မေတာကုန်ထမ်းများက များက များက အိမ်ဆုံး ကိစ္စကုန်ထမ်း				
ကုန်ထမ်း နေထိုင်ခြင်းနှင့် အိမ်ဆုံး ကိစ္စကို ဒေါ်အိအိအိအိ အိမ်ဆုံး ကုန်ထမ်း ကုန်ထမ်း ပုဂ္ဂိုလ်				
နေထိုင်ခြင်းနှင့် ဦးမောင်လှိုင်က များက များက ဒေါ်အိအိအိအိ များက များက ဒေါ်အိအိအိအိ များက				
လုပ်ဆောင်ခြင်းနှင့် ဒေါ်အိအိအိအိ ကို နေထိုင်ခြင်း ဖြစ်နိုင်ခြင်းနှင့် နေထိုင်ခြင်းသည်				
အကြံပြုချက်များ				
ဒေါ်အိအိအိအိ များက ဒေါ်အိအိအိအိ များက ဒေါ်အိအိအိအိ များက ဒေါ်အိအိအိအိ များက				
ဒေါ်အိအိအိအိ များက ဒေါ်အိအိအိအိ များက ဒေါ်အိအိအိအိ များက ဒေါ်အိအိအိအိ များက				

မှတ်တမ်းပြုစုသူ ဦးမောင်လှိုင်  
 မှထူး ငါ



ကဏ္ဍအလိုက်ဦးစားပေးဖွံ့ဖြိုးရေးလုပ်ငန်းစဉ်များ

နောက်ဆက်တွဲ(၄) ခြားနားသော အပိုင်းများအတွက် ဦးစားပေးဖွံ့ဖြိုးရေးလုပ်ငန်းစဉ်များအနှစ်ချုပ် မူရင်းအား VPSC တွင် ထားရှိရပါမည်။ အခြားဌာနဆိုင်ရာများနှင့် ညှိနှိုင်းရန်အတွက် မိတ္တူအား TPIC သို့ ရှိ ရပါမည်။ MIS Data အဖြစ်သွင်းရန်မလိုအပ်ပါ။

	အဆင့်	လုပ်ငန်း	ဦးစားပေး	လ/နှစ်	ကျေးဇူးပြု တာဝန်ခံသူ(သို့) အုပ်စု	မြင်ပုံ မည်သူထောက်ခံမည်
အထိပြန်အထောက်အပံ့	၁	ပြောင်းလဲမှု	မ ( - ) ကျား( - )			
	၂	တံတား	မ ( - ) ကျား( - )			
	၃	အစုအဖွဲ့အစည်း ၂၁ အဖွဲ့	မ ( - ) ကျား( - )	၂၀၁၉		
	၄	မူဝါဒရေးရာ	မ ( - ) ကျား( - )			
	၅	တစ်ကုန်တစ်ရာ	မ ( - ) ကျား( - )	၂၀၂၀		
အသက်မွေးဝမ်းကြောင်း/ ရိုက်ပျိုးရေး	၁		မ ( - ) ကျား( - )			
	၂		မ ( - ) ကျား( - )			
	၃		မ ( - ) ကျား( - )			
	၄		မ ( - ) ကျား( - )			
	၅		မ ( - ) ကျား( - )			
ကျန်းမာရေးနှင့် အာဟာရ	၁	ကျန်းမာရေးစစ်ဆေးမှု	မ ( - ) ကျား( - )			
	၂		မ ( - ) ကျား( - )			
	၃		မ ( - ) ကျား( - )			
	၄		မ ( - ) ကျား( - )			
	၅		မ ( - ) ကျား( - )			

ပေးထား ပြန်ပေးထားမှု	၀		၀ ( ) ကျား ( )			
	၂		၀ ( ) ကျား ( )			
	၃		၀ ( ) ကျား ( )			
	၄		၀ ( ) ကျား ( )			
	၅		၀ ( ) ကျား ( )			
ထည့်သွင်း	၀	ကျား ( ) ကျား ( )	၀ ( ) ကျား ( )	၂၀၀၇		
	၂	ကျား ( ) ကျား ( )	၀ ( ) ကျား ( )			
	၃		၀ ( ) ကျား ( )			
	၄		၀ ( ) ကျား ( )			
	၅		၀ ( ) ကျား ( )			
ဆုများ	၀	ကျား ( )	၀ (၂) ကျား (၂)			
	၂	ကျား ( )	၀ ( ) ကျား (၂)	၂၀၀၇		
	၃	ကျား ( )	၀ ( ) ကျား ( )			
	၄	ကျား ( )	၀ ( ) ကျား ( )			
	၅		၀ ( ) ကျား ( )			

ဦးစားပေးလုပ်ငန်း အကျဉ်းချုပ်ဇယား

စဉ်	လုပ်ငန်းအမည်	ဦးစားပေးအဆင့်	အဆိုပြုသူ (ကျား)	အဆိုပြုသူ (မ)	အဆိုပြုသူ (ကျား+မ)	မှတ်ချက်
၁။	ခွဲတွင်းလမ်း	၁			✓	၅၈၁မ
၂။	၀၇ လမ်းဖွင့်	၂			✓	၄၄၀ မ
၃။	တံတား (အသစ်တည်ဆောက်ခြင်း)	၃			✓	၄၂၁မ
၄။	စက်လုံး ကွင်း (အသစ်လုပ်ခြင်း)	၄	✓			၃၇၀မ
၅။	လျှပ်စစ်ဖို့လင်းမား	၅			✓	၁၁၅
၆။	ကျောင်းခြံစုတ်ဖျက်ပျက်စီးခြင်း	၆	✓			၅၉မ
၇။	ကျွန်းကမ်းစုတ်ဖျက်ခြင်း	၇			✓	၅၄မ
၈။	အစုတ်အဖျက်အဆောင်	၈	✓			၄၀ မ
၉။	၇င်းနီးငွေ	၉		✓		၂၈ မ
၁၀။	ဖွဲ့စည်းကျောင်းခြံခြင်း	၉		✓		၂၈ မ
၁၁။	ယင်လုံဒုတိယအဆင့်	၁၁		✓		၁၇ မ
၁၂။	စာကြည့်တိုက် ၁ စာအုပ်	၁၂		✓		၇ မ
၁၃။						

ပိတ်ဆွေးနွေးသူ

ကျား - ၆၅

မ - ၁၆၉

မှတ်တမ်းတင်သူ

ရာထူး - လူ့စွန့်ပေးရေးဦးစီးဌာန

အမည် - ဦးကာရံဦး

လုပ်ငန်းဆောင်ရွက်မှုမှတ်တမ်းခေါက်ပုံများ



