

ပြည်ထောင်စုသမ္မတမြန်မာနိုင်ငံတော်အစိုးရ

စိုက်ပျိုးရေး၊ မွေးမြူရေးနှင့် ဆည်မြောင်းဝန်ကြီးဌာန

ကျေးလက်ဒေသဖွံ့ဖြိုးတိုးတက်ရေးဦးစီးဌာန

လွိုင်ကော်-ရှားတောမြို့နယ်



လူထုဗဟိုပြုစီမံကိန်း

National Community Driven Development Project



ကျေးရွာဖွံ့ဖြိုးရေးအစီအစဉ်(၂၀၁၆-၂၀၁၇)

Village Development Plan (VDP)

လွိုင်ကော်မြို့နယ်၊ ကုန်းသာကျေးရွာအုပ်စု၊ ဝါရီကောစူကျေးရွာ

အကြောင်းအရာ

စာမျက်နှာ

၁။ <u>ဇွဲနှုတ်ပြင်မြို့</u>	၃
၂။ <u>အုပ်စုမြို့</u>	၄
၃။ <u>အုပ်စုတွင်ပါဝင်သောကျေးရွာများစာရင်း</u>	၅
၄။ <u>ကျေးရွာသမိုင်းကြောင်း(ကျေးရွာအခြေခံအချက်အလက်များ)</u>	၆
၅။ <u>လူထုဖုမပါဝင်သော လူမှုဆန်းစစ်ခြင်းနှင့်အက်ဒြိတ်ခြင်းလုပ်ငန်းစဉ် (PSA/PRA) အကျဉ်းချုပ်အယား</u>	၈
၆။ <u>လူမှုဝေဖန် နှင့် အရင်းအမြစ်ပြင်မြို့</u>	၉
၇။ <u>လူမှုဝေဖန် နှင့် အရင်းအမြစ်ပြင်မြို့သုံးသပ်ချက်</u>	၁၀
၈။ <u>ဥစ္စာနေကြွယ်ဝမှုအဆင့် သတ်မှတ်ချက်ပြင်</u>	၁၁
၉။ <u>ဥစ္စာနေကြွယ်ဝမှုအဆင့်သတ်မှတ်ချက်အယားသုံးသပ်ချက်</u>	၁၂
၁၀။ <u>ရွာသီချင်းပြဇယား</u>	၁၃
၁၁။ <u>ရွာသီချင်းပြဇယားသုံးသပ်ချက်</u>	၁၄
၁၂။ <u>အရင်းအမြစ် အသုံးပြုမှုနှင့်ထိန်းချုပ်မှု</u>	၁၅
၁၃။ <u>အရင်းအမြစ် အသုံးပြုမှုနှင့်ထိန်းချုပ်မှု သုံးသပ်ချက်</u>	၁၇
၁၄။ <u>ပင့်ကူအိမ်ပြင် (ကျားမ)</u>	၁၈
၁၅။ <u>ပင့်ကူအိမ်သုံးသပ်ချက် (ကျားမ)</u>	၁၉
၁၆။ <u>အဖွဲ့ အစည်းချိတ်ဆက်မှုပြင်</u>	၂၀
၁၇။ <u>အဖွဲ့ အစည်းချိတ်ဆက်မှုပြင်သုံးသပ်ချက်</u>	၂၁
၁၈။ <u>ကော်မတီဝင်များစာရင်း</u>	၂၂
၁၉။ <u>ကျေးရွာအချက်အလက်များ (ပုံစံ-၁)</u>	၂၄
၂၀။ <u>စီမံကိန်းအချိန်ဇယား (ပုံစံ-၂)</u>	၂၇
၂၁။ <u>ကျေးရွာဖွံ့ဖြိုးရေးဦးစားပေးအစီအစဉ် (ပုံစံ-၃)</u>	၂၉
၂၂။ <u>ကျေးရွာအုပ်စုစီမံကိန်းလုပ်ငန်းခွဲခွဲချွဲချွဲခြင်း (ပုံစံ-၄)</u>	၃၂
၂၃။ <u>အစည်းအဝေးမှတ်တမ်းများ</u>	၃၄
၂၄။ <u>ကဏ္ဍအလိုက်ဦးစားပေးဖွံ့ဖြိုးရေးလုပ်ငန်းစဉ်များ</u>	၃၅
၂၅။ <u>ဦးစားပေးလုပ်ငန်းများရွေးချယ်ခြင်းအယား</u>	၃၇
၂၆။ <u>ကျေးရွာဖွံ့ဖြိုးရေးအစီအစဉ်ဆောင်ရွက်မှုမှတ်တမ်းစာတင်ပုံများ</u>	၃၈

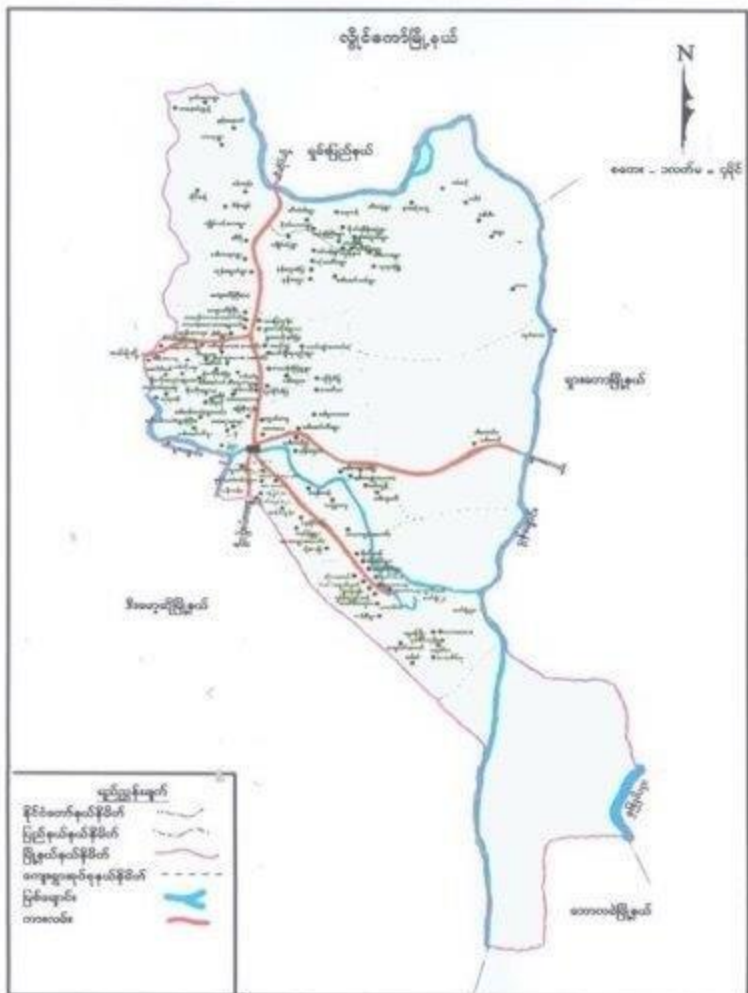

ကျေးရွာအုပ်စုတွင် ပါဝင်သော ကျေးရွာများစာရင်း

စဉ်	ကျေးရွာအုပ်စုအမည်	ကျေးရွာအမည်	မှတ်ချက်
၀၁	ကုန်းသာ	ဝါရီကော့	
၀၂	*	ပိတောက်ကော့	
၀၃	*	ဆောင်ကန်း	
၀၄	*	ကန်းသာ	
၀၅	*	ဝါဆောင်	
၀၆	*	သရက်ပင်	
၀၇			
၀၈			
၀၉			
၀၁၀			
၀၁၁			
၀၁၂			
၀၁၃			
၀၁၄			
၀၁၅			
၀၁၆			
၀၁၇			
၀၁၈			
၀၁၉			
၀၂၀			

လူထုမှူးမပါဝင်ပင်သောလူမှုဆန်းစစ်ခြင်းနှင့်အက်ဒြပ်ခြင်းလုပ်ငန်းစဉ် (PSA/PRA) အကျဉ်းချုပ်ဖော်ပြချက်
 ကုန်းဘားအုပ်စု၊ ဝါရီကောလိပ်ကျေးရွာ

စဉ်	အကြောင်းအရာ	ရက်စွဲ	ဦးတည်အုပ်စု	တက်ရောက်သူ			အဓိကဆွေးနွေးချက်များ
				ကျား	မ	ပေါင်း	
၁	လူမှုရေးအရင်းအမြစ်ပြေပြည် (social Map/Resource Map)	၆/၁၀/၂၀၂၁	ရင်မိရပ်စကော်မတီဝင်များ	၁၈	၁၂	၃၀	အိမ်အမျိုးအစားများအခြေခံအဆောက်အဦးများလမ်းပန်းဆက်သွယ်ရေးအခြေအနေ၊ လယ်ယာမြေပြင်အခြေအနေ၊ ရေကွင်းအကန်သစ်တောများ
၂	ဥစ္စာနေကြွယ်ဝမှုအဆင့်သတ်မှတ်ချက် (Wealth Ranking)	၆/၁၀/၂၀၂၁	ရမ်းသာ၊ အလယ်အလတ်၊ နွမ်းပါးအုပ်စု	၁၉	၁၃	၃၂	ကျေးရွာလူမှုစီးပွားအုပ်စုများ၊ ခွဲခြားသတ်မှတ်နိုင်ရေးအတွက် အခြေခံစံနှုန်းများသတ်မှတ်ခြင်း၊ ကျေးရွာသားများနှင့်အများသဘောတူခွဲခြားသတ်မှတ်ခြင်း
၃	ပိုင်ဆိုင်မှုသုံးသပ်ခြင်း	၆/၁၀/၂၀၂၁	ကော်မတီဝင်၊ အမျိုးသမီး၊ အမျိုးသားများ	၁၉	၁၃	၃၂	အမျိုးသမီးနှင့် အမျိုးသားများပိုင်ဆိုင်ပြီးထိန်းချုပ်ထားသည့် ပိုင်ဆိုင်မှု(သို့) အရင်းအမြစ် များကိုသုံးသပ်ခြင်း
၄	ရာသီခွင်ပြကျွမ်းကျင် Seasonal Calender	၆/၁၀/၂၀၂၁	ကော်မတီဝင်၊ အမျိုးသမီး၊ အမျိုးသားများ	၁၉	၁၃	၃၂	ရာသီဥတုကိုထိန်းသိမ်းမှုများ၊ လယ်ယာလုပ်ငန်းများ၊ ဝင်ငွေထွက်ငွေ၊ မွေးမြူရေးလုပ်ငန်းများ
၅	ပင်ကူးအိမ်ကျွန်းယက် (Spider Web)	၆/၁၀/၂၀၂၁	အမျိုးသား၊ အမျိုးသမီးများ	၁၉	၁၃	၃၂	အမျိုးသားအမျိုးသမီးများတန်းတူအခွင့်အရေးရရှိမှုနှင့်မရရှိသည့်အကြောင်းအရင်းများ
၆	အဖွဲ့အစည်းဖိတ်ဆက်ပုံ (Venn Diagram)	၆/၁၀/၂၀၂၁	ကျေးရွာလူမှုဖွံ့ဖြိုးရေးအဖွဲ့အုပ်စု၊ ရှေးအဖွဲ့၊ ကျေးရွာစီးတက်အဖွဲ့	၁၈	၁၃	၃၁	ကျေးရွာတွင်ရှိအဖွဲ့အစည်းများနှင့်ဖွံ့ဖြိုးရေးလုပ်ငန်းအတွက်ဖိတ်ဆက်ဆောင်ရွက်လုပ်ကိုင်မှု

ကျေးရွာ၏ လူမှုရေးအရင်းအမြစ်ပြင်မြဲမှု ရေးဆွဲခြင်း

မြို့နယ် ..ကျိုင်းတည်..... ကျေးရွာအုပ်စု ..ကျိုင်းသာ.. ကျေးရွာ ..ပေါက်ကုန်း..... ရက်စွဲ 2.1.2023

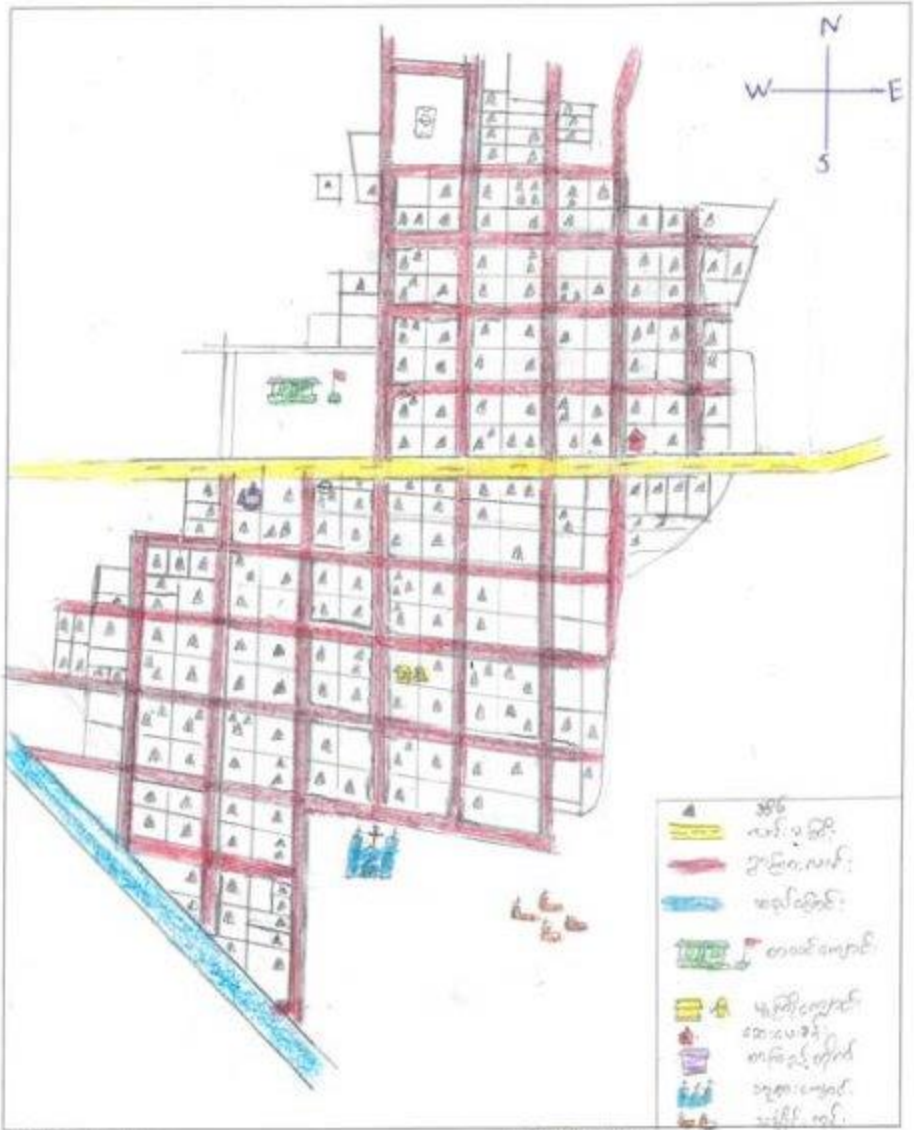

ပိတ်ဆွဲရေးဆွဲသူ -

မှတ်တမ်းတင်သူ

ကျား - ၁၈

အမည် ဦးကာရံလှ

မ - ၁၂

ရာထူး နယ်စပ်စစ်ရေးဌာန

၂။ အရှင်အခြံစံခြံ၏ အား သုံးသပ်ချက်

- => စိန်ကော့ကျော့သည် အိမ်ခြံပေါင်း (၂၇၉) ဒင်္ဂါးရှိပြီး အကျိုးသမိုင်း ဦးဆောင်
ထား အိမ်ခြံထောင် (၁၃) ခု ရှိပါသည်။ အဓိက အသက်မွေး ဝမ်းစောင်းမှာ
လုပ်ပွားလုပ်ငန်းများကို ဖြစ်ပါသည်။ ကာလစာရင်း အရသာကို ကိုယ်တိုင်
ဖြစ်ပါသည်။ နေရာအသိအမှတ် ပေးသော အား သုံးသပ်ချက်ပါ။
- => နှစ်စဉ် ချမ်းသာရာဝင်ရှိသော်လည်း ကလေးများထောင်ကြောင်း စူးစူးထွေးထွေးကစား
၇ နှစ်အထိ ရှိပါသည်။
- => အေးပေးခန်း ရှိသော်လည်း အေးပေးရုံလောက်သာ ရှိသောကြောင့် ကျော့သည်
ကျော့မှာ သားသား နှစ်စဉ် အား သုံးသပ်ချက်ပါ။
- => အထက်ကဲ့သို့ ကျောင်းပွားမှု စာအုပ် ၂ စာအုပ် လုံးလောက်သာ ရှိသောကြောင့် ကလေးများ
ပညာသင်ကြားရန် များစွာ ခက်ခဲပေပါသည်။
- => နယ်စပ်သားတစ် နှစ် အား သုံးသပ်ချက်ကြောင့် လုပ်ပွားရေလုံးလုံးလုံးသည်
အား သုံးသပ်ချက် စွဲ ရှိပါသည်။

ဥစ္စာနေအဆင့် ခွဲခြားမှု စံနမူနာပုံစံ

မြို့နယ် လွိုင်ကော်..... ကျေးရွာအုပ်စု ကျိုင်းသား..... ကျေးရွာ ပါရီလောသွေ..... ရက်စွဲ ၃.၁.၂၀၁၇

အမျိုးအစား	သတ်မှတ်ချက်/ညွှန်းကိန်းများ	အိမ်ထောင်စု အရေအတွက်	ရာခိုင်နှုန်း
ချမ်းသာ	လယ်ဧက (၂၀) ဖြင့် အထက်၊ ဆင့်စက် ၁ ကောင်၊ ဆိုင်ကယ် ၁ စီး၊ အိတ်အိမ်၊ လယ်ယာသုံးစက်	၁၀	၄.၂%
အလယ်အလတ်	လယ်ဧက (၁၀) မှ (၂၀) ကြားထက် လျော့နည်း၊ လယ်ယာသုံးစက်၊ ဆိုင်ကယ်၊ အိတ်၊ ပျဉ်ထောင် ဒဗ်စ်	၄၀	၁၆.၇%
ဆင်းရဲ/နွမ်းပါး	လယ်ဧက (၁) မှ (၅) ကြား၊ ဆိုင်ကယ်၊ ပျဉ်ထောင်ဒဗ်စ်	၈၈	၃၆.၈%
အသင့်အတင့်	လယ်ဧက (၅) မှ (၁၀) ကြားထက် လျော့နည်း၊ လယ် ယာသုံးစက်၊ ဆိုင်ကယ်၊ ပျဉ်ထောင်ဒဗ်စ်	၇၀	၂၉.၃%
အားလုံးဆင်းရဲ	လယ်၊ လျှော်၊ ခြံမရှိ၊ အိတ်အိမ်	၃၁	၁၃.၇%
စုစုပေါင်းအိမ်ထောင်စု		၂၃၉	၁၀၀%

ပါဝင်ဆွေးနွေးသူ

ကျား- ၀၉

မ- ၁၃

မှတ်တမ်းတင်သူ

အမည် ဦးကာလေးလယ်

ရာထူး လူထုစဉ်းစစ်ဦးစီးဌာန

ဥစ္စာရေး ငြိမ်ဝေ့ ဆန်းစစ်ချက်

၃၃

ထိုကိစ္စအရ ကျေးဇူးတင်ပေးသည့် ဥစ္စာရေး ငြိမ်ဝေ့ အဆင့် သတ်မှတ်ချက် (၅) ဆင့်ရှိပါသည်။
ဈေးနှုန်းအဆင့် အိမ်ခြံမြေ (၁၀) အိမ် (၄.၂%) ၊ အလယ်အလတ်အဆင့် (၄၀) အိမ်
(၁၆.၇%) ၊ အဆင့် ၃ အဆင့် အဆင့် (၂၀) အိမ် (၂၉.၃%) ၊ ဆင့် ၇ အဆင့် အိမ်
ခြံ (၈၀) အိမ် (၃၆.၈%) ၊ အဖွဲ့အစည်းဆိုင်ရာ အဆင့် (၃၁) အိမ် (၁၃%)
ဖြစ်ပါသည်။

၃၄

ဆင့် ၇ အဆင့် အိမ်ထောင်စုများသည် လယ်ယာ (၁၈၈၅၅၅၈၈ ထိ) ရှိပါ
သော်လည်း အခြေခံကျေးဇူးတင်ပေးခြင်း (ဆီးနှံထွက်သော်လည်း အခြေခံမြေအိမ်
အဆင့်) စာတင်ပေးမှု အဆင့်မြင့် ၊ ဆင့် ၇ ဖြစ်ပါသည်။

၃၅

အဖွဲ့အစည်းဆိုင်ရာ အဆင့် အိမ်ထောင်စုများသည် လယ်ယာရှိသောအခါ အဖွဲ့အစည်း
ကိုင်ကြည့်မှု ၄၀ တစ်ဇက (မြေဧရိယာ ၁၀ ဧက ၅ ဧက အိမ် (၄၅ ဧက))
ပေးရပါသည်။ စာချုပ် လယ်ယာရှိသည့်အခါ အဖွဲ့အစည်းပေးမှုက ရရှိပါသည်။
ဆီးနှံ ထွက်ကိစ္စများ ဖြစ်ပါသည်။ အဖွဲ့အစည်းဆိုင်ရာ အဖွဲ့အစည်း ဖွဲ့စည်း
ချုပ် ကျမှန်း အဖွဲ့အစည်း ဖွဲ့စည်းပေးမှု အဖွဲ့အစည်း ဖွဲ့စည်းခြင်း ဖြစ်ပါသည်။
ထိုအဖွဲ့အစည်း အဖွဲ့အစည်း ဖွဲ့စည်းပေးမှု အဖွဲ့အစည်း ဖွဲ့စည်းခြင်း ဖြစ်ပါသည်။

ရာသီခွင်ပြကွဲဒီဇံ

အကြောင်းအရာ	တန့်စူး	ကရုန်	နယုန်	ဝါဆို	ဝါခေါင်	တော်သလင်း	သီတင်းကျွတ်	တန့်ဆောင်ပုန်း	နတ်တော်	ပြာသို	တပို့တွဲ	တပေါင်း
ရာသီဥတု												
စိုက်ပျိုးရေး		ပဲစဉ်း ပဲခင်း ပဲခက်							ကော်ကျွတ် ပဲခင်း		ပဲစဉ်း ပဲခင်း	
ဝင်ငွေ/ထွက်ငွေ												
ကျန်းမာရေး	ဝမ်းပျက် ပျက်		တုပ်ကွေး					တုပ်ကွေး			ဝမ်းပျက် ပျက်	
ပွဲလမ်းသဘင်	မိမိ ပိတောက်			မိမိ ပိတောက်		ဘုရားကျောင်း		သင်္ဃန်းကျောင်း အင်းပွဲ	ဘုရားကျောင်း		မိမိ ပိတောက်	
သောက်သုံးရေ ရရှိမှု	သောက်သုံးရေ မရှိပါ										သောက်သုံးရေ မရှိပါ	
အစားအစာဖူလုံမှု												

ပါဝင်ဆွေးနွေးသူ

ကျား- ၁၉

မ- ၁၃

မှတ်တမ်းတင်သူ

အမည် ဦးကာရံဇော်

ရာထူး လူ့ထုစုစဉ်းစူးရေးမှူး

ကတိဒွင်၏ မြေပွဲနှင့် ဆန်းစစ်ချက်

* စိတ်ပူပန်ရေးအတွက် အစဉ်အတိုင်း ချစ်မြတ်နိုးစေသည့် နည်းလမ်းများ - ဆန်းစစ်ချက်၊ စစ်ဆေးခြင်း၊ စိတ်
ဆွတ် ခြစ်ခြင်း၊ ပုံစံပြောင်းလဲခြင်း၊ ပန်းကန်၊ နံရိုး၊ ကို အစိတ်စိတ်စစ်ဆေးရန် အကုန်အကျစေရန် သာ ချစ်မြတ်နိုး
ခြင်းပါသည်။ အချို့သော ချစ်မြတ်နိုးစေသည့် အစိတ်စိတ်စစ်ဆေးရန် နည်းလမ်းများသည် အချစ်မြတ်နိုးရေး
လုပ်ငန်းလုပ်ရာတွင် ဖြစ်ပါသည်။ "

* သီးနှံပေါင်းစုံဖြင့် သီးနှံများ ပျက်စီးခြင်းဖြစ် ဖြစ်နိုင်ခြင်းဖြစ်ပါသည်။ " ရင်းစင်းစေခြင်း ဖြစ်
နိုင်သော လုံခြုံရေးအားဖြင့် ရင်းစင်းစေရန် အချစ်မြတ်နိုးရေး လုပ်ငန်းများဖြင့်
စေသည့် အစိတ်စိတ်စစ်ဆေးရန် ဖြစ်ပါသည်။ " လုံခြုံရေးအားဖြင့် အချစ်မြတ်နိုးရေးသည်
နေ့စဉ် လိုက်နာ ဖြစ်ပါသည်။ ဤအစဉ်အတိုင်း အချစ်မြတ်နိုးရေး အချစ်မြတ်နိုးရေး
လုပ်ငန်းစဉ်များ ဖြစ်ပါသည်။ "

* အချစ်မြတ်နိုးရေး အချစ်မြတ်နိုးရေး အချစ်မြတ်နိုးရေး ဖြစ်ပါသည်။ " ထင်ရှားစွာ စေသည့်
အချစ်မြတ်နိုးရေး လုပ်ငန်းစဉ် ဖြစ်ပါသည်။ " ထိုအချစ်မြတ်နိုးရေး အချစ်မြတ်နိုးရေး နည်းလမ်း
သက်တမ်း သက်တမ်းအားဖြင့် " ကမ္ဘာကြီးမှာ အချစ်မြတ်နိုးရေး စေသည့် အချစ်မြတ်နိုးရေး
ဖြစ်ပါသည်။ အချစ်မြတ်နိုးရေး အချစ်မြတ်နိုးရေး ဖြစ်ပြီး ဖြစ်နိုင်ခြင်း သော ကာလဖြစ်ပါသည်။ "

ပိုင်ဆိုင်မှု (အရှင် / ငါ့) သုံးစွဲမှုပြဇယာ

ကျား	၂	ကျား + ၂
ဆော်လော်	ယက်ကန်	ဒရိုင်
ကျင်းရွက်	အပ်ချက်	ချိတ်ကပ်
ငါ့ကိရိတ်	ဒရိုင်ထွင်သူ	လယ်ယာ
ဝါဒါ ချိတ်	လျှောက်လျှင်	ဝါးပင်
ဆက်လျှင်		အမှတ်ကျား
ဆက်လျှင်		အေးခန်း
အမှတ်ကျား		အမှတ်ကျား
အမှတ်ကျား		
အမှတ်		

ပိုင်ဆိုင်မှုအရေအတွက်

ကျား - ၁၉

၂ - ၁၃

ပိုင်ဆိုင်မှုအရေအတွက်

အမှတ် - ဒီဂျစ်လက်

ကျား - လက်ခံရရှိသူအရေအတွက်

ပိုင်ဆိုင်မှု (အရှင်း/လွယ်) ဆိုင်ချိတ်ဖွဲ့ခြင်းနည်း:

ကျား	လ	ကျား + လ
ဆောင်ရွက်	ဒဂုံဆိုင်ခန်း	ယက်ဆိုင်
ကျင်းပခြင်း	ဒဂုံဆိုင်ခန်း	ဆိုင်ခန်း
မြန်မာနိုင်ငံ	ကျေးဆိုင်	လယ်ယာ
ပေးဆောင်ခြင်း	ဒဂုံ	အခြားအရာ
စာတမ်းများ		
ဆောင်ရွက်ခြင်း		
ဖွဲ့စည်း		
ဝါသနာ		
ဆောင်ရွက်ခြင်း		
ပေးဆောင်ခြင်း		
လက်ခံခြင်း		

ပါဝင်ဆောင်ရွက်သူ

ကျား - ၁၉
 လ - ၁၃

ဖွဲ့စည်းဆောင်ရွက်သူ

အမှုဆောင် - ဒေါ်အောင်ဆန်းစု
 အဖွဲ့ဝင် - လူထုဆိုင်ခန်း၊ ချေးငွေ၊ ဖွဲ့စည်း

ပိုင်ဆိုင်မှု (ဒဂုင်/ဒဂုင်) သုံးစွဲ၊ ထိန်းချုပ်မှု၊ သုံးသပ်ချက်

- ၁ အမျိုးသားများသည် အမျိုးသမီးများထက် အာအင် နှင့် စွမ်းရည်ပိုရှိသည်။ ဒေသတွင်း အမျိုးသမီးများထက် ဒဂုင်အခြေစိုက်မှုကို ပိုမိုထိန်းချုပ်ထားကြပါသည်။ ။ လယ်ယာလုပ်ငန်းတွေ့ရာ အမျိုးသားနှင့်အမျိုးသမီး လုပ်အားခ-တန်းတူ ဖြစ်သော်လည်း ဝေဝေလုပ်ငန်းလုပ်ငန်းများတွင် လုပ်အားခ တန်းတူမဟုတ်ပါ။
- ၂ ဒဂုင်ကို အမျိုးသားနှင့် အမျိုးသမီး အတူတူ သုံးစွဲ ဖြစ်သော်လည်း ဒဂုင် နှင့် ဒဂုင် ဖန်တီးမှုနှင့် ဆက်စပ်၍ အမျိုးသမီးများသာ လုပ်ငန်း ထိန်းချုပ်ထားပါသည်။
- ၃ ယက်ကျီးပင်ကို အမျိုးသမီးများ သုံးစွဲကြပြီး အမျိုးသားက ဖြစ်စေင်ပေးပါသည်။
- ၄ လယ်ယာများကို အမျိုးသားနှင့် အမျိုးသမီး အတူဒေသခံပြီး ဒေသထိန်းချုပ်ထားပါသည်။ ။ လယ်ယာ သုံးစက်များကို အမျိုးသားများသာ ထိန်းချုပ်ထားပါသည်။
- ၅ စားပေးချီး၊ စားခင်းကျင်း၊ တူကလျင်းနှင့် မျက်စိကျင်းများကို အမျိုးသားနှင့် အမျိုးသမီး ထိန်းချုပ်ဒေသခံသော်လည်း အမျိုးသားက ထိန်းချုပ်ထားပါသည်။

ပင့်ကူအိမ်သုံးသပ်ခြင်းပြပုံ

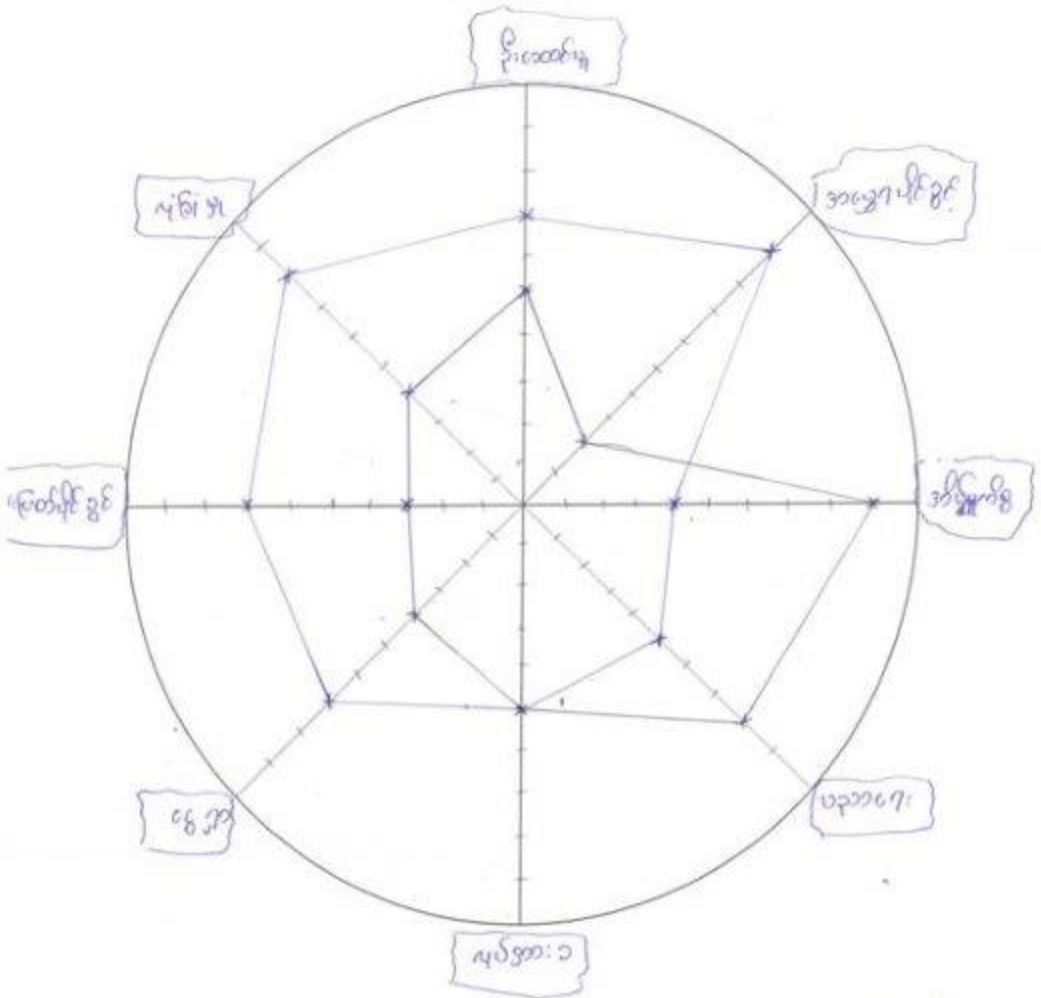

— အမျိုးသမီး
 — အမျိုးသား

ပိတ်ဆွေးခွေးသူ
 ကျား- ၁၉
 မ- ၁၃

မှတ်တမ်းတင်သူ
 အမည် ဦးကရင်လယ်
 ရာထူး လှေဆင်းရှင်ကျေးရွာ

အဖွဲ့အစည်းချိတ်ဆက်မှု ပြပုံ(ကျေးဇူးရှာအတွင်း/အပြင်)

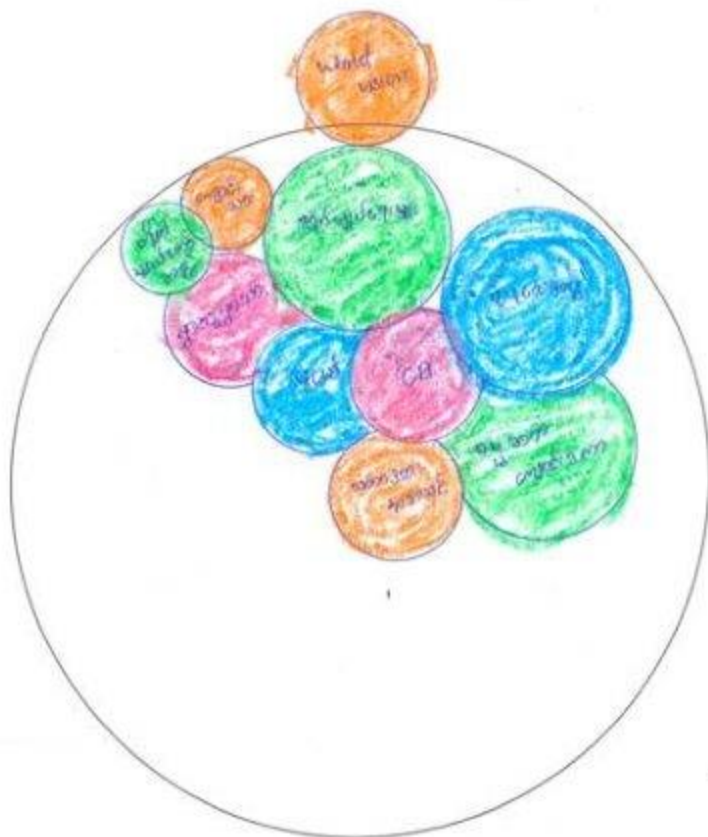

ပိတ်ဆို့ရေးဆွဲသူ

ကျား- ၁၈

မ- ၁၃

မှတ်တမ်းတင်သူ

အမည် ဦးကလေးလယ်

ရာထူး နယ်ထု ရပ်ကွက်အဖွဲ့ဝင်

ခေတ်အစဉ်နှင့် ချိတ်ဆက်ခြင်း၊ ဆန်းစစ်ချက်

=> ကျေးဇူးဒါယနကျွမ်းကျင်သူများသည် ကိုယ်တိုင်အား ရည်မှန်းချက်ကို ဦးစီးဦးဆောင်သူတစ်ဦး ဖြစ်ပါသည်။
 World vision သည် ကျေးဇူးတန်တိုးတက်ရေး၊ ကလေးသူငယ်တစ် ကျန်းမာရေး၊ ပညာ
 ရေးအတွက် ကူညီထောက်ပံ့ပေးပါသည်။

=> ဗုဒ္ဓကျေးဇူး သည် တရားယုံခြင်း၊ ဝေဇာယုတိကောင်း၊ သာဓကတရား၊ ဝေဇာယုတိကောင်း
 ၊ ဗုဒ္ဓလမ်းသဘင်စော သောယုတိကောင်း၊ စိန္တာရလေးစောင်ထိန်းကာ ဝါဒဆိုင်ခွင့်လေးရှိပါ
 သည်။ လူ့ဘဝနှင့် ကပ်စွာအား ယုဝသညာသည်၊ သာဓက၊ ၊ မာတုပျံ့၊ ၊ ဘုရားအရှင်
 ဝါဒကူညီပေးခြင်း ဖြစ်ပါသည်။

=> ဗုဒ္ဓဘာသာနှင့် ကျောင်းအားသည် သာဓကတရားအပေါင်းတွင် ဦးဆောင်ကျင့်စားမှုတွေဖြစ်ပါ
 သည်။ သာဓကအား အစဉ်အတိုင်း သာဓကတရားတွေ ကိုဆိုလျှင် ပြုရာအောင်ပေး
 ဖြစ်ပါသည်။ ဝေဇာယုတိကောင်း သညာ သည် အပတ်စဉ် အကုမ္ပဏိယများ ညွှန်ကြားခြင်း၊
 ရှိရာမရှိ အခြားအရာများ ၊ ထိန်းစော အတောင်ခြင်း၊ ပြုလုပ်လျက်ရှိပါသည်၊
 ဇာတိ အောင် နှင့် ပုဂ္ဂိုလ်သူငယ်တော် အစဉ်၊ ယုဝသညာသည်၊ လူစဉ် ထက်မြက်အောင်
 ဖြစ်ခြင်း ပြုလုပ်ပေးပါသည်။

ကျေးရွာစီ/ထောက်ကော်မတီဖွဲ့စည်းပုံဇယား

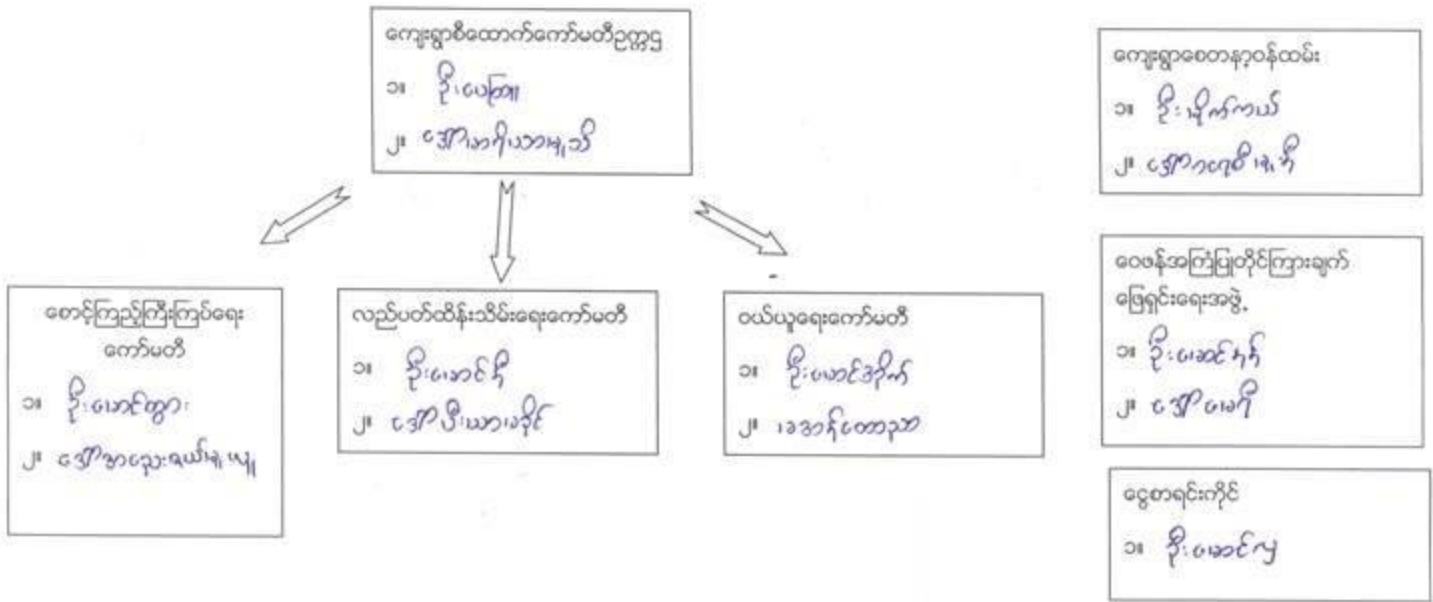

ပါဝင်ဆွေးနွေးသူ
 ကျား- ၄၀
 မ - ၈၅

မှတ်တမ်းတင်သူ
 အမည် ဦးကာရံမြေမယ်
 ရာထူး လှ၊ ထုစုစု၊ ဦးဂျေ၊ ဗမာ

ကျေးရွာအုပ်စုစီထောက်ကော်မတီဖွဲ့စည်းပုံဇယား

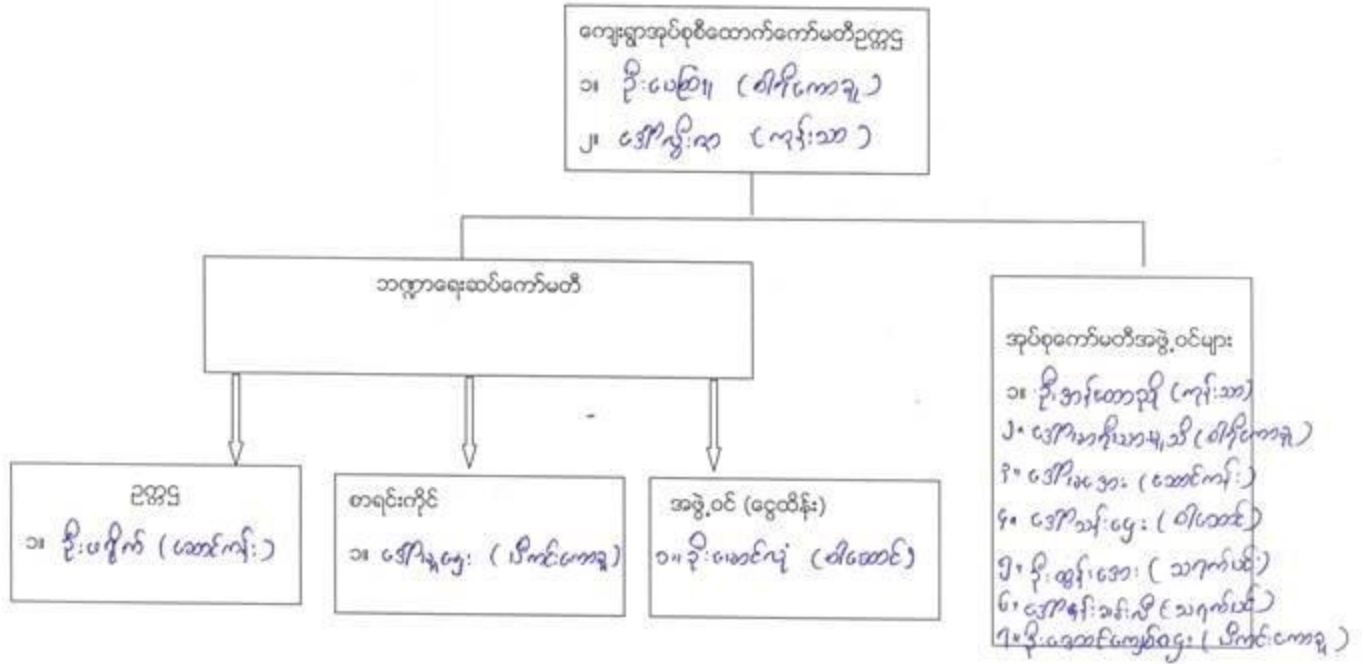

ပါဝင်ဆွေးနွေးသူ

ကျား- မ-

မှတ်တမ်းတင်သူ

အမည် ဦးကာရံမိုးလယ်

ရာထူး များစွာစုစုပေါင်းကျေးရွာ

ပုံစံ - ၈ - ၁ မကျေနပ်အခြေခံအချက်အလက်များ (Form PC 1)

လယ်ဥစ္စန်းရွက်	မကျေနပ်တစ်ရွာသို့ ပထမဆုံးပိတ်ဆက်ခေါ်	ပွားများစေသောအခါ
လူထုစည်းရုံးရေးများသည် မကျေနပ် အပိုင်အလက်များအား မကျေနပ်အချက်အလက်များကို မပညာရှင်မိန့်တောင်းခံရသည်။		
ဤအချက်အလက်များကို စီမံကိန်း ပိတ်ဆက်ရမည့်အခါတွင်ပင်ပိုင်ဆိုင်ခံရမည်။ စီမံကိန်းပိတ်ဆက်အစဉ်အတွက် လူထုစည်းရုံးရေးများသည် ဤအချက်အလက် များအား စစ်ဆေးပြီး မှန်ကန်စေတော်မူလျှင်မူ ငြိမ်နင်းစေရန်အတွက် လူထုစည်းရုံးရေးများ သတင်းအချက်အလက်အပေါ် Tablets မှ တဆင့် ခြည့်လျှင်းရမည်။		
မကျေနပ်အပိုင်အလက် အမည်	မကျေနပ်အပိုင်အလက်၏ ဖုန်းနံပါတ်	လူထုစည်းရုံးရေးမှူး၏ အမည်
ဦးကျွန်း	၀၅-၃၆၀၇၄၂၂	ဦးကျွန်းပယ်
ခြင်းပိုင်ဆိုင်သူအမည်	မကျေနပ်အပိုင်	မကျေနပ်
ဦးကျွန်း	ကျွန်းသာ	ကျွန်းသာ

၀၁။ လူဦးရေ

လူဦးရေ	အိမ်ထောင်စုအရေအတွက်	တိုက်တွယ်သည့်ဘာသာ	အိမ်ထောင်စုအရေအတွက်
လူဦးရေ (၁) - ကျွန်း	၂၃၈	ဘာသာ (၁) - ကျွန်းသာ	၂၂၆
လူဦးရေ (၂) - ကျွန်း	၁	ဘာသာ (၂) -----	
လူဦးရေ (၃) -----		ဘာသာ (၃) -----	
လူဦးရေစုစု -----		ဘာသာစုစု -----	
အခြား	အရေအတွက်		
ပညာရှင်ဆွဲယူမှု	၁၁ ဦး		
သက်တမ်းရှည်ဆွဲယူမှု	၄၀ ဦး		
(၆၅ နှစ် နှင့် အထက်)			
ပစ်ခတ်မှု			

	အမျိုးသား (အရေအတွက်)	အမျိုးသမီး (အရေအတွက်)
လူဦးရေ	၇၂၅	၇၁၁
လူဦးရေ (၁) ကျွန်း	၇၂၃	၇၁၀
လူဦးရေ (၂) ကျွန်း	၂	၁
လူဦးရေ (၃) -----		
အခြား		
အိမ်ထောင်စုဦးရ်	၂၂၆	၁၂

(၈) အခြေခံအချက်အလက် အသုံးအဆောင်များ

စာသင်ကျောင်း	အမှတ် ခြင်းမီ	ကျွန်းပာစု	အမှတ် ခြင်းမီ	ဘာသာရေး အဆောင် အသုံးများ	အမှတ် ခြင်းမီ
အထက်တန်းကျောင်း	☐	မပါ	☐	မပါ	☐
အလယ်တန်းကျောင်း	☐	ကျွန်းပာစုဌာန	☐	ဘုန်းကြီးကျောင်း	☐
ပုဂံတန်းကျောင်း	☐	ကျွန်းပာစုဌာန	☑	ဟိန္ဒူကျောင်း	☐

(၈) ကော့ရှာတွင် ခွဲစဉ်းထားသော အဖွဲ့အစည်းများ လူထုစတင်ပြုစီမံကိန်းမတိုင်မီ ဤကော့ရှာတွင် မကော့ရှာပွဲ ညှိစေရမည့်အတွက် အစိုးရ (သို့) ဣသားများကိုယ်တိုင်(သို့) စီမံကိန်းတစ်ခုခုမှ ခွဲစဉ်းထားသည့် အဖွဲ့အစည်းများရှိပါသလား။

(၉) World vision.....
(၂) မေ့မကင်းသောဖွံ့ဖြိုးတိုးတက်ရေးအဖွဲ့

(၉) အထွေထွေအုပ်ချုပ်ရေး ဦးစီးဌာန (GAD) မှ မတ်တမ်းတင်ထားခြင်း ဤကော့ရှာသည် အထွေထွေအုပ်ချုပ်ရေး ဦးစီးဌာန (GAD) မှ မတ်တမ်းတင်ထားမှု ရှိပါသလား။
 မရှိပါ ရှိပါသည်

ကော့ရှာခေါင်းစဉ်

အမည် ဦးကျွန်း

လက်မှတ် Nhlanhla ဇန်နဝါရီ ၂၉.၁.၂၀၁၇

လူထုစည်းရုံးရေးမှူး

အမည် ဦးကင်စိန်မယ်

လက်မှတ် Kim ဇန်နဝါရီ ၂၉.၁.၂၀၁၇

ပုံစံ - ၀-၂ - စီမံကိန်းစက်ဝန်းအချိန်ဇယား (PC 2)

လမ်းညွှန်ချက်၊ သက်ဆိုင်ရာလူထုစည်းရုံးရေးမှူး/လက်ထောက်နည်းပညာမှူးများမှ စီမံကိန်းစက်ဝန်းအဆင့်တစ်ခုစီပြီးစီးတိုင်း ကျေးရွာနှင့် ကျေးရွာအုပ်စုအတွက် ဤပုံစံကို ဖြည့်သွင်းရမည်။
စည်းရုံးရေးမှူး/ဝန်ထမ်း အမည် ဒေါ်ကျော်မြင့်လှ

နေ့စွဲ ၃.၂.၁၇ စက်ဝန်းအားအမှတ်ခြိပ်ပါ စက်ဝန်း(၁) စက်ဝန်း(၂) စက်ဝန်း(၃)
 စက်ဝန်း(၄)

ဖြည့်နယ်/တိုင်း ကယား၊ မြို့နယ် လွိုင်ကော်၊ ကျေးရွာအုပ်စု ကျင်းသဲ၊ ကျေးရွာ တီဂိုကော၊

စီမံကိန်းဆောင်ရွက်မှုအဆင့်များ	နေ့စွဲ		အစည်းအဝေးတွင်တက်ရောက်သူအရေအတွက်			
	တောင်သည့် နေ့	ပြီးဆုံးသည့်နေ့	အမျိုးသား အရေအတွက်	အမျိုးသမီး အရေအတွက်	အိမ်ထောင်စု အရေအတွက်	လူမျိုးစုတက်ရောက်သူ အရေအတွက် နှင့် လူမျိုးစုအမည်
၁။ ကျေးရွာစီမံကိန်း မိတ်ဆက်အစည်းအဝေး	၃.၂.၁၇	၃.၂.၁၇	၁၁၂	၇၇	၁၈၉	ကျား: ၁၈၉
၂။ ကျေးရွာခွဲ ခြွင်းစေ စီမံချက်ရေးဆွဲခြင်း အစည်းအဝေး	၄.၂.၁၇	၄.၂.၁၇	၄၈ -	၈၅	၁၃၃	ကျား: ၁၃၃
၃။ ကျေးရွာအုပ်စု လုပ်ငန်းဆုံးဖြတ်ချက်ချသည့် အစည်းအဝေး	၁၀.၂.၁၇	၁၀.၂.၁၇	၁၇	၁၃		
၄။ မြို့နယ်အဆင့် စီမံကိန်းရေးဆွဲရေး နှင့် အကောင် အထည်ဖော်ရေးကော်မတီ၏ စီမံကိန်း သုံးသပ်မှု အစည်းအဝေး			မလို	မလို	မလို	မလို
၅။ မြို့နယ် စီမံကိန်းရေးဆွဲရေး နှင့် အကောင်အထည် ဖော်ရေး ကော်မတီ၏ဆုံးဖြတ်မှုကို ရွာသို့ အသိပေး အကြောင်းကြားသည့် အစည်းအဝေး	၁၁.၄.၁၇	၁၁.၄.၁၇	၆၄	၈၇	၁၅၁	ကျား: ၁၅၁
၆။ စီမံကိန်းလုပ်ငန်းခွဲစီမံချက်ရေးဆွဲခြင်း အစည်းအဝေး	၁၁.၄.၁၇	၁၁.၄.၁၇	၁၀	၆	၁၆	ကျား: ၁၆
၆.၁။ စီမံကိန်းလုပ်ငန်း အကောင်အထည်ဖော် ရေးအစီအစဉ် ရေးဆွဲခြင်း	၁၁.၄.၁၇	၁၁.၄.၁၇	၁၀	၆	၁၆	ကျား: ၁၆
၆.၂။ ဝယ်ယူရေးအစီအစဉ် ရေးဆွဲခြင်း	၁၁.၄.၁၇	၁၁.၄.၁၇	၁၀	၆	၁၆	ကျား: ၁၆
၆.၃။ ဘဏ္ဍာရေးကုန်ကျမှု လျာထားအစီအစဉ်	၁၁.၄.၁၇	၁၁.၄.၁၇	၁၀	၆	၁၆	ကျား: ၁၆

ရေခဲခွဲခြားခြင်း							
၆-၄၊ မြင်/ထိန်းအစီအစဉ် ရေခဲခွဲခြားခြင်း	၁၁.၄.၁၇	၁၁.၄.၁၇	၁၀	၆	၁၆	ကျား	၁၆
၇၊ စီမံကိန်းလုပ်ငန်းခွဲ တိုးတက်မှု စောင့်ကြည့်အစည်းအဝေး							
၇-၁၊ အစည်းအဝေး ပထမအကြိမ်							
၇-၂၊ အစည်းအဝေး ဒုတိယအကြိမ်							
၇-၃၊ အစည်းအဝေး တတိယအကြိမ်							
၈၊ စီမံကိန်းလုပ်ငန်းခွဲ အပြီးသတ်စစ်ဆေးခြင်းအစည်းအဝေး							
၉၊ လူထုစစ်ဆေးပွဲအစည်းအဝေး							

ပုံစံ - ၈ - ၃ ကျေးရွာခွဲ ဦးစားဝေးအစီအစဉ် (Form PC 3)

လုပ်ညွှန်ခွဲစဉ် အထောက်အကူပြု ကော်မတီသည် လူထုထည့်ရုံးမှအကူအညီဖြင့် ဤပုံစံကိုပြင်ဆင်	အဆင့်(၃)	ကျေးရွာခွဲမှန်းချက်အစဉ်အစား ဦးစားဝေးအစီအစဉ် ကျေးရွာပိတ်ပင်ရန်
လူထုထည့်ရုံးမှစာမျက်နှာ/ဝန်ထမ်း အမည် ဦးကောင်းလယ်		
ခုနှစ် ၄.၂.၂၀၁၇	စက်ဝန်းအား အမှတ်ဖြစ်ပါ (၇) ဇ- စက်ဝန်း(၁) □ စက်ဝန်း(၂) □ စက်ဝန်း(၃) □ စက်ဝန်း(၄)	
ပြည်နယ်/တိုင်း ကလေး	ဦးနယ် လှိုင်ကော်	ကျေးရွာအုပ်စု ကုန်လာ
ကျေးရွာ ဝါးကောက်		
က။ အစက်အစိအတာအစီအစဉ်များအားထည့်ရန်ခြင်း - ယခုလက်ရှိအခြေအနေတွင် ဤကျေးရွာခွဲ ဦးတိုးတက်ရေးအတွက် အဓိက အစက်အစိအတာအစီအစဉ်များသည် မည်သည့်ပုံစံဖြစ်ပါသည်နည်း။ (အမျိုးသား/သမီး အနည်းဆုံးအစက်အစိ ၅ ခုစီပေးပြပါ။)		
အမျိုးသား အရွယ် တင်ပြသောအစက်အစိအတာအစီအစဉ်များ		အမျိုးသမီး အရွယ်တင်ပြသောအစက်အစိအတာအစီအစဉ်များ
၁	အစုခင်းအစား ဦးလှိုင်အစုခင်း	၁
၂	အစုခင်းအစား ဦးလှိုင်အစုခင်း	၂
၃	အစုခင်းအစား ဦးလှိုင်အစုခင်း	၃
၄	အစုခင်းအစား ဦးလှိုင်အစုခင်း	၄
၅	အစုခင်းအစား ဦးလှိုင်အစုခင်း	၅

ခ။ မွှေးမှန်းခြင်း - စောင့်လာမည့် (၅) နှစ် အတွင်း ကျေးရွာခွဲ ဦးစား ဝေး မွှေးမှန်းလူထုထည့်ရုံးမှစာမျက်နှာများ တင်ပြပါ။

အမျိုးသားအရွယ် တင်ပြသောမွှေးမှန်းချက်များ		အမျိုးသမီးအရွယ် တင်ပြသောမွှေးမှန်းချက်များ	
၁	အစုခင်းအစား ဦးလှိုင်အစုခင်း	၁	အစုခင်းအစား ဦးလှိုင်အစုခင်း
၂	အစုခင်းအစား ဦးလှိုင်အစုခင်း	၂	အစုခင်းအစား ဦးလှိုင်အစုခင်း
၃	အစုခင်းအစား ဦးလှိုင်အစုခင်း	၃	အစုခင်းအစား ဦးလှိုင်အစုခင်း
၄	အစုခင်းအစား ဦးလှိုင်အစုခင်း	၄	အစုခင်းအစား ဦးလှိုင်အစုခင်း
၅	အစုခင်းအစား ဦးလှိုင်အစုခင်း	၅	အစုခင်းအစား ဦးလှိုင်အစုခင်း

ဂ။ လူထုပိတ်ပင်ရန် လာမည့် (၄) နှစ်အတွက် အကျိုးဝင်သော ဦးစားဝေး ဦးစားဝေး ဦးစားဝေး လုပ်ငန်း အစီအစဉ်များအားထည့်ရန်

အဆင့်	ကျေးရွာအတွက် ဦးစားဝေး ဦးစားဝေး တာဝန်ရှိသူ	အဆိုပြုသူ (အမျိုးသား/အမျိုးသမီး/အမျိုးသား+အမျိုးသမီး)	စနစ်မှန်းကုန်ကျစရိတ်	အကျိုးဝင်စားခွင့်ရှိသူ စနစ်မှန်းခြေ အရ အတွက်
၁	အစုခင်းအစား ဦးလှိုင်အစုခင်း	အမျိုးသား + အမျိုးသမီး	၃၀၈ သိန်း	၁၄ နှစ်
၂	အစုခင်းအစား ဦးလှိုင်အစုခင်း	"	၂၂၅ သိန်း	"
၃	အစုခင်းအစား ဦးလှိုင်အစုခင်း	"	၁၃၄ သိန်း	"
၄	အစုခင်းအစား ဦးလှိုင်အစုခင်း	အမျိုးသား	၁၆၅ သိန်း	"
၅	အစုခင်းအစား ဦးလှိုင်အစုခင်း	အမျိုးသမီး	၁၆ သိန်း	"

သ။ လူထုစီမံကိန်း၏ လာမည့် (၄) နှစ်အတွက် အကျဉ်းပင်သော ဦးစားပေး ဖွံ့ဖြိုးတိုးတက်မှု လုပ်ငန်း အစီအစဉ်များအားဖော်ပြပါ။

အထပ်	ကျေးရွာအတွက် ဦးစားပေး ဖွံ့ဖြိုးတိုးတက်မှု လုပ်ငန်းစဉ်များ	အဆိုပြုသူ (အမျိုးသားများ/ အမျိုးသမီးများ/အမျိုးသား+ အမျိုးသမီး)	အခန်းကဏ္ဍ
၁	လမ်း၊ လျှပ်စီး၊ မီးကြို	ဒဂပျိုသာ + ဒဂပျိုအိမ်	
၂	လျှပ်စီးအင်စာရုံ	ဒဂပျို၊ သလိ	
၃	ကျောင်း ၁၀၇၀/ ၁၀	ဒဂပျို၊ သထူး + ဒဂပျို၊ အိမ်	
၄	မျက်နှာပြင်၊ ရေသန့်စက် / ကျွမ်း	ဒဂပျို၊ သား	
၅	ရေ၊ တိုးတောက်ပုံ	ဒဂပျို၊ သား + ဒဂပျို၊ အိမ်	

ခေါင်းစောင်၊ ကျေးရွာစီမံကိန်းအထောက်အကူပြုကော်မတီမှ အတည်ပြုသည်။

အမည် ဦးပေဖြူ လက်မှတ် R B ခရ.ရ. ၆. 2. 2012

၀၁: အခက်အခဲအတားအဆီးများအားလုံးပစ္စည်းများ

အမျိုးသားအဖွဲ့မှ တပ်ပြင်သောအခက်အခဲအတားအဆီးများ	အမျိုးသမီးများအဖွဲ့မှ တပ်ပြင်သောအခက်အဆီးများ
၁ ကဆုန် ၁၇၁၁ ခုနှစ် ခုနှစ် ခုနှစ်	၁ ရက်ကန် နယ်စပ်တွင် အခက်အခဲ
၂ ဒဂုံမြို့နယ် စစ်ရေးအဖွဲ့ ခုနှစ်	၂ ဥပဒေသနာများ ခုနှစ်
၃ ပုသိမ်မြို့နယ် စစ်ရေးအဖွဲ့ ခုနှစ်	၃ ကျေးလက်ဒေသများ ခုနှစ်
၄ နယ်စပ်ဒေသများ စစ်ရေးအဖွဲ့ ခုနှစ်	၄ ဒေသများ စစ်ရေးအဖွဲ့
၅ အဖွဲ့အစည်းများ ခုနှစ်	၅ စစ်ရေးအဖွဲ့များ ခုနှစ်
၆ ၆၇ ခုနှစ် ခုနှစ်	၆ စစ်ရေးအဖွဲ့များ ခုနှစ်

၀၂: ပစ္စည်းများ

အမျိုးသားအဖွဲ့မှ တပ်ပြင်သောပစ္စည်းများ	အမျိုးသမီးများအဖွဲ့မှ တပ်ပြင်သောပစ္စည်းများ
၁ ဒေသများ စစ်ရေးအဖွဲ့များ	၁ ရက်ကန် ဒေသများ စစ်ရေးအဖွဲ့များ
၂ ဒဂုံမြို့နယ် စစ်ရေးအဖွဲ့များ	၂ ပုသိမ်မြို့နယ် စစ်ရေးအဖွဲ့များ
၃ နယ်စပ်ဒေသများ စစ်ရေးအဖွဲ့များ	၃ စစ်ရေးအဖွဲ့များ စစ်ရေးအဖွဲ့များ
၄ နယ်စပ်ဒေသများ စစ်ရေးအဖွဲ့များ	၄ ရက်ကန် ဒေသများ စစ်ရေးအဖွဲ့များ
၅ စစ်ရေးအဖွဲ့များ စစ်ရေးအဖွဲ့များ	၅ စစ်ရေးအဖွဲ့များ စစ်ရေးအဖွဲ့များ
၆ စစ်ရေးအဖွဲ့များ စစ်ရေးအဖွဲ့များ	၆ စစ်ရေးအဖွဲ့များ စစ်ရေးအဖွဲ့များ

၀၃: လူထုစီမံကိန်း၏ လာမည့်(၅)နှစ်အတွက် အကျိုးပေးသော ဦးစားပေးပစ္စည်းတိုက်ပေးလုပ်ငန်း အစီအစဉ်များအား ဖော်ပြပါ။

အဆင့်	ကျေးဇူးတင်အတွက် ဦးစားပေးပစ္စည်းတိုက်ပေးလုပ်ငန်းစဉ်များ	အဆိုပြုသူ(အမျိုးသားများ၊ အမျိုးသမီးများ၊ အမျိုးသား+အမျိုးသမီး)	ခန့်မှန်းကုန်ကျစရိတ်	အကျိုးပေးပစ္စည်း လူ ခန့်မှန်းခြေ အရေအတွက်
၁	ရက်ကန် နယ်စပ်ဒေသများ	ဒဂုံမြို့နယ်		
၂				
၃				
၄				
၅				

၀၄: လူထုစီမံကိန်း၏ လာမည့်(၅)နှစ်အတွက် အကျိုးပေးသော ဦးစားပေးပစ္စည်းတိုက်ပေးလုပ်ငန်း အစီအစဉ်များအား ဖော်ပြပါ။

အဆင့်	ကျေးဇူးတင်အတွက် ဦးစားပေးပစ္စည်းတိုက်ပေးလုပ်ငန်းစဉ်များ	အဆိုပြုသူ(အမျိုးသားများ၊ အမျိုးသမီးများ၊ အမျိုးသား+အမျိုးသမီး)	အခန်းကဏ္ဍ
၁	ဒဂုံမြို့နယ်၊ ဒဂုံမြို့နယ်	ဒဂုံမြို့နယ်	
၂	ရက်ကန် နယ်စပ်ဒေသများ	ဒဂုံမြို့နယ်	
၃	ဥပဒေသနာများ	ဒဂုံမြို့နယ်	
၄	ဒဂုံမြို့နယ် စစ်ရေးအဖွဲ့များ	ဒဂုံမြို့နယ်	
၅			

ပုံစံ - ၈ - ၄ ကျေးရွာအုပ်စုစီမံကိန်းလုပ်ငန်းခွဲရွေးချယ်ခြင်းပုံစံ (Form PC 4)

လက်ညှိုးထိုး စီမံကိန်းလုပ်ငန်းခွဲရွေးချယ်မှုအစည်းအဝေးပြီးနောက်တွင် ကျေးရွာအုပ်စုမှ CF/TFတို့၏ အကူအညီရယူ၍ ကျေးရွာစီထောက်အကူမဟုတ်ဘဲ လက်မှတ်ရေးထိုးပြီး အဆိုပါပုံစံအား ပြည်နယ်အောင်မြင်သွင်းရမည်။ ဤပုံစံအား ပြည်နယ်အောင်မြင်သွင်းပြီးပါက ကျေးရွာအုပ်စုမှပြီးတိုးတက်ရေးစီမံချက်တွင် TPIC သို့ ပေးပို့ရန်အတွက် နောက်ဆက်တွဲအဖြစ် ထားရှိရမည်။ CF မှ ကျေးရွာတစ်ရွာချင်းစီ၏ စီမံကိန်းလုပ်ငန်းခွဲဆိုင်ရာ အချက်အလက်များကို MIS သို့ ထည့်သွင်းရမည်။ (ယခုနှစ်စီမံကိန်းလုပ်ငန်းခွဲ မလုပ်ကိုင်သော ကျေးရွာများ မပါဝင်ပါ။)

ကျေးရွာစည်းရုံးရေးမှူး/ဝန်ထမ်းအမည် နီကာမမြားမယ်

နေ့စွဲ ၁၀.၂.၂၀၁၇ စက်ဝန်းအားအမှတ်ဖြစ်ပေးပါ။(✓) စက်ဝန်း(၁) စက်ဝန်း(၂) စက်ဝန်း(၃) စက်ဝန်း(၄)

ပြည်နယ်/တိုင်း ကယား ညွှန်ကြားရေးမှူးချုပ် လှိုင်လှိုင် ကျေးရွာအုပ်စု ကျင်းသာ

ကျေးရွာအမည်	ဆောင်ရွက်မည့် လုပ်ငန်းများ	အတိုင်းအတာ	ခန့်မှန်း တိုက်ရိုက် အကျိုးခံစားခွင့် ရှိသူများ	အဆိုပြုတင်ပြသူ	ခန့်မှန်းကုန်ကျစရိတ်			
					စီမံကိန်းမှ ထည့်ဝင်မှု	ကျေးရွာမှ ထည့်ဝင်မှု	အခြားထည့်ဝင်မှု (ခေါ်ပြုပါ) ထည့်ဝင်ငွေ အမည်/အဖွဲ့	စုစုပေါင်း
ကျင်းသာ	ကျောင်းခြံတည်ဆောက်ရေး	၁၇၀၂'	၃၀၂၃ ဦး	<input checked="" type="checkbox"/> ကျေး <input type="checkbox"/> မ <input type="checkbox"/> ကျေး+မ	၁၀၂ သိန်း			
ဝါဂါကော့	ဒဂုန်အောင်းဆင်းခြင်း	၇၀', ၄၀', ၁၃'	၁၄၃၆ ဦး	<input type="checkbox"/> ကျေး <input type="checkbox"/> မ <input checked="" type="checkbox"/> ကျေး+မ	၁၁၀ သိန်း			
ဖိကင်းကော့	လမ်းပြုပြင်ခြင်း	၁၇၉၈'	၁၀၉၇ ဦး	<input type="checkbox"/> ကျေး <input type="checkbox"/> မ <input checked="" type="checkbox"/> ကျေး+မ	၁၂၄ သိန်း			
ဆောင်ကန်	လမ်းဆေးခြင်း	၈၆၁'	၄၄၄ ဦး	<input type="checkbox"/> ကျေး <input type="checkbox"/> မ <input checked="" type="checkbox"/> ကျေး+မ	၉၀ သိန်း			
ဝါဆောင်	ကျွန်းကျောင်းပြုပြင်ရေး	၁၅', ၈၀', ၅၈'	၄၉၉ ဦး	<input type="checkbox"/> ကျေး <input type="checkbox"/> မ <input checked="" type="checkbox"/> ကျေး+မ	၈၅ သိန်း			

ရာထူး ကျေးရွာအုပ်စု စီ/ထောက်အကူမဟုတ် ညွှန်ကြားရေးမှူးချုပ် အမည် နီကာမမြားမယ် လက်မှတ် RLM ရက်စွဲ ၁၀.၂.၂၀၁၇

ပုံစံ - ၈ - ၄ ကျေးရွာအုပ်စုစီမံကိန်းလုပ်ငန်းခွဲရွေးချယ်ခြင်းပုံစံ (Form PC 4)

လမ်းညွှန်ရွက်၊ စီမံကိန်းလုပ်ငန်းခွဲရွေးချယ်မှုအစည်းအဝေးပြီးနောက်တွင် ကျေးရွာအုပ်စုမှ CF/TFတို့၏ အကူအညီရယူ၍ ကျေးရွာစီထောက်ကော်မတီမှ လက်မှတ်ရေးထိုးပြီး အဆိုပါပုံစံအား ပြည်ပုံအောင်ကြည့်သွင်းရမည်။ ဤပုံစံအား ပြည်ပုံစုကြည့်သွင်းပြီးပါက ကျေးရွာအုပ်စုခွဲပြီးတိုးတက်ရေးစီမံချက်တွင် TPIC သို့ ပေးပို့ရန်အတွက် မနက်စက်ကွဲအဖြစ် ထားရှိရမည်။ CF မှ ကျေးရွာတစ်ရွာချင်းစီ၏ စီမံကိန်းလုပ်ငန်းခွဲဆိုင်ရာ အချက်အလက်များကို MIS သို့ ထည့်သွင်းရမည်။ (ယခုနှစ်စီမံကိန်းလုပ်ငန်းခွဲ မလုပ်ကိုင်သော ကျေးရွာများ မပါဝင်ပါ။)

ကျေးရွာစည်းရုံးရေးမှူး/ဝန်ထမ်းအမည် ဂို.ကဏ္ဍ:၂၂၂

နေ့စွဲ ၂၀၂၀.၂.၂၀၁၇ စက်ဝန်းအားအမှတ်ခြစ်ပေးပါ။(✓)၊ ဥပမာ(၁)၊ (၂)၊ (၃)၊ (၄)၊ (၅)

ပြည်နယ်/တိုင်း ကယား၊ ငြိမ်နယ် လွိုင်လော် ကျေးရွာအုပ်စု ကျ.၂၂၂

ကျေးရွာအမည်	ဆောင်ရွက်မည့် လုပ်ငန်းများ	အတိုင်းအတာ	ခန့်မှန်း တိုက်ရိုက် အကျိုးခံစားခွင့် ရှိသူများ	အဆိုပြုတင်ပြသူ	ခန့်မှန်းကုန်ကျစရိတ်				
					စီမံကိန်းမှ ထည့်ဝင်မှု	ကျေးရွာမှ ထည့်ဝင်မှု	အခြားထည့်ဝင်မှု (ခေါ်ပြုပါ) ထည့်ဝင်ငွေ အမည်/အဖွဲ့	စုစုပေါင်း	
ဝေရက်မင်	စာသင်ကျောင်း တိုးချဲ့ခြင်း	၃၀, ၁၈, ၁၁'၄"	၂၅၀ ဦး	<input type="checkbox"/> ကျား <input checked="" type="checkbox"/> မိန်းမ <input type="checkbox"/> ကျား+ မ <input type="checkbox"/> ကျား <input type="checkbox"/> မ <input type="checkbox"/> ကျား+ မ	၆၀ ဘိုး				
				<input type="checkbox"/> ကျား <input type="checkbox"/> မ <input type="checkbox"/> ကျား+ မ					
				<input type="checkbox"/> ကျား <input type="checkbox"/> မ <input type="checkbox"/> ကျား+ မ					
				<input type="checkbox"/> ကျား <input type="checkbox"/> မ <input type="checkbox"/> ကျား+ မ					
				<input type="checkbox"/> ကျား <input type="checkbox"/> မ <input type="checkbox"/> ကျား+ မ					

ရာထူး ကျေးရွာအုပ်စု စီ/ထောက်ကော်မတီ ဥက္ကဋ္ဌ အမည် ဦးဝါးဦး လက်မှတ် Rebu ရက်စွဲ ၂၀၂၀.၂.၂၀၁၇

ရက်စွဲ	၃.၂.၂၀၁၇	အချိန်	၉:၀၀ မှ	ပိ
နေရာ		ကျေးဇူးတင်ခံ/ကျေးဇူး	ကျွန်းသာ	ဒါရိုကော့
ပြည်နယ်	ဇိုင်တော်	ပြည်နယ်	ကယား	
အစည်းအဝေးအစီရင်ခံစာ				
၁	အုပ်ချုပ်ရေး ဖွဲ့စည်းမှုနှင့် အခြေအနေအထား ပြောပြထားခြင်း			
၂	ကျေးဇူးတင်ခံနှင့် မြို့ အခြေအနေအထား ပြောပြခြင်း			
၃	ခွဲစိတ်ရေးရာ ဝိဇ္ဇာရေးရာ ဝိဇ္ဇာရေးရာ			
၄	စေတနာ့ထုတ်ဖန် ဆွေးနွေးခြင်း			
၅	အဖွဲ့အစည်းအဖွဲ့ ဦးစားပေးအုပ်ချုပ်ရေး ချွန်နှစ်ခြင်း			
ဆွေးနွေးဆွဲယူအကြောင်းအရာများ				ဦးစားပေးဆွေးနွေးသူ
ခွဲစိတ်ရေးရာ ဝိဇ္ဇာရေးရာ ဝိဇ္ဇာရေးရာ				ဦးစားပေး
စေတနာ့ထုတ်ဖန်				ဦးစားပေး
အဖွဲ့အစည်းအဖွဲ့ ဦးစားပေးအုပ်ချုပ်ရေး ချွန်နှစ်ခြင်း				ဦးစားပေး
အဖွဲ့အစည်းအဖွဲ့အဖွဲ့အဖွဲ့				
ကျေးဇူးတင်ခံရေးရာနှင့် ဒါရိုကော့နှင့် ဆိုင်ချက်ကန်နှင့် ဒါရိုကော့နှင့် ဆိုင်ချက်ကန်				
ဒါရိုကော့နှင့် ဆိုင်ချက်ကန် နှင့် ဒါရိုကော့နှင့် ဆိုင်ချက်ကန်				
ဒါရိုကော့နှင့် ဆိုင်ချက်ကန် နှင့် ဒါရိုကော့နှင့် ဆိုင်ချက်ကန်				
ဒါရိုကော့နှင့် ဆိုင်ချက်ကန် နှင့် ဒါရိုကော့နှင့် ဆိုင်ချက်ကန်				

မှတ်တမ်းပြုစုသူ ဦးကော့ဇော်လယ်
စာရေး လူမျိုးစည်း: ဒူးငှေ့၊ ဗျူး

နေ့ရက်	၄.၂.၂၀၁၂	အချိန်	၉:၀၀ မှ	ထိ
နေရာ		ကျေးဇူးအပ်စု/ကျေးဇူး	ကျင်းသာ၊ ပါရီကော့	
ပြည်နယ်	ကျီပကော်	ပြည်နယ်	ကယား	
အစည်းအဝေးအစီရင်ခံစာ				
၁	အကျုံးဝင် ၊ အကျုံးမဝင်			
၂	အထွေထွေ အကြောင်းအရာများ			
၃	ဒီပဲယက်ကော်စော်စုများ ဖွဲ့ချုပ်ခြင်း			
၄	ရှောင်ရှား၊ ဆောင်ရွက်			
၅				
ဆွေးနွေးသည့်အကြောင်းအရာများ			ဒီပဲယက်ဆွေးနွေးသူ	
အကျုံးဝင်သောလုပ်ငန်း ၊ အကျုံးမဝင်သော လုပ်ငန်း			ဒေါ်လှစိုးယာ	
အကောင်အထွေထွေ			ဦးကဏ္ဍဗမာ	
ဒီပဲယက်ကော်စော်စု၊ တာဝန်ပေးအဖွဲ့			ဦးကဏ္ဍဗမာ	
ရှောင်ရှား ၊ ဆောင်ရွက်			ဒေါ်လှစိုး	
ဆွေးနွေးသည့်အကြောင်းအရာများ				
အကျုံးဝင်/မဝင် ဤပုံစံဖြင့် ပြောဆိုကျေးဇူးပြုရန် အဘယ်အခါ လုပ်ငန်းခွဲပေးပါမည်။				
၂. အကျုံးဝင် ၊ မဝင် ဤပုံစံဖြင့် လုပ်ငန်းခွဲပေးပါမည် ဖြစ်ပါက ဤပုံစံဖြင့် လုပ်ငန်းခွဲပေးပါမည်။				
တာဝန်ပေးဆိုင်ရာ အကြောင်းအရာ - နေရာအားဖြင့် ကျေးဇူးပြုပေးလျက်ရှိသည့် အဖွဲ့များ				
၂. အကျုံးဝင် ၊ မဝင် ဤပုံစံဖြင့် လုပ်ငန်းခွဲပေးပါမည် ဖြစ်ပါက ဤပုံစံဖြင့် လုပ်ငန်းခွဲပေးပါမည်။				
အကျုံးဝင်/မဝင်ကို လုပ်ငန်းခွဲပေးပါမည် ဖြစ်ပါက ဤပုံစံဖြင့် လုပ်ငန်းခွဲပေးပါမည်။				
သန့်ရှင်းရေးအဖွဲ့ပါမည် ၊				

မှတ်တမ်းပြုသူ ဦးကဏ္ဍဗမာ
 ရာထူး နေရာအဖွဲ့အစည်း

ကဏ္ဍအလိုက်ဦးစားပေးဖွဲ့ပြီးရေးလုပ်ငန်းစဉ်များ

နောက်ထက်တွဲ(၄) မြားနားသော အပိုင်းများအတွက် ဦးစားပေးဖွဲ့ပြီးရေးလုပ်ငန်းစဉ်များအနှစ်ချုပ် မှုရင်းအား VPSIC တွင် ထားရှိရပါမည်။ အခြားဌာနဆိုင်ရာများနှင့် ညှိနှိုင်းရန်အတွက် ပိတ္တူအား TPIC သို့ ပို့ရပါမည်။ MIS Data အဖြစ်သွင်းရန်မလိုအပ်ပါ။

	အဆင့်	လုပ်ငန်း	ဦးစားပေး	လ/နှစ်	ကေဗွေမှ တာဝန်ခံသူ(သို့) အုပ်စု	ပြင်ပမှ ပညာသူထောက်ပံ့မလိ
အထိဖြစ်အထောက်အပံ့	၀	အလုပ်အကိုင်အဖွဲ့အစည်း	မ (✓) ကွား(✓)	၂၀၁၇		
	၂	လမ်းညွှန်ရေး	မ (✓) ကွား(✓)			
	၃	အလုပ်အကိုင်အဖွဲ့အစည်း	မ (✓) ကွား()			
	၄	အလုပ်အကိုင်အဖွဲ့အစည်း	မ () ကွား(✓)	၂၀၁၈		
	၅	အလုပ်အကိုင်အဖွဲ့အစည်း	မ (✓) ကွား(✓)	၂၀၁၉		
အသက်မွေးဝမ်းကြောင်း/ ဝိုင်းရံရေး	၀	အလုပ်အကိုင်အဖွဲ့အစည်း	မ (✓) ကွား()			
	၂		မ () ကွား()			
	၃		မ () ကွား()			
	၄		မ () ကွား()			
	၅		မ () ကွား()			
ကျန်းမာရေးနှင့် အာဟာရ	၀	အလုပ်အကိုင်အဖွဲ့အစည်း	မ (✓) ကွား()			
	၂	အလုပ်အကိုင်အဖွဲ့အစည်း	မ () ကွား(✓)			
	၃	အလုပ်အကိုင်အဖွဲ့အစည်း	မ (✓) ကွား(✓)			
	၄		မ () ကွား()			
	၅		မ () ကွား()			

ကုမ္ပဏီအဖွဲ့အစည်း	၀		မ () ကုမ္ပဏီ ()			
	၂		မ () ကုမ္ပဏီ ()			
	၃		မ () ကုမ္ပဏီ ()			
	၄		မ () ကုမ္ပဏီ ()			
	၅		မ () ကုမ္ပဏီ ()			
ပညာရေး	၀	ဆင်းပုဂံတိုင်းဒေသ	မ () ကုမ္ပဏီ ()			
	၂	ညောင်တော်	မ () ကုမ္ပဏီ ()			
	၃	ကျောက်တန်း	မ () ကုမ္ပဏီ ()			
	၄		မ () ကုမ္ပဏီ ()			
	၅		မ () ကုမ္ပဏီ ()			
အခြား	၀	ကမ်းလှိုင် / မိုးတန်း	မ () ကုမ္ပဏီ ()			
	၂	အုန်းတန်း / ကမ်းလှိုင် အိမ်ကမ်း	မ () ကုမ္ပဏီ ()			
	၃	ကျောက်တန်း	မ () ကုမ္ပဏီ ()	၂၀၂၀		
	၄	မိုးတန်း / ကမ်းလှိုင်	မ () ကုမ္ပဏီ ()			
	၅		မ () ကုမ္ပဏီ ()			

ဦးစားဝေးလုပ်ငန်း အကျဉ်းချုပ်ဇယား

စဉ်	လုပ်ငန်းအမည်	ဦးစားဝေး အထက်	အဆိုပြုသူ (ကဏ္ဍ)	အဆိုပြုသူ (မ)	အဆိုပြုသူ (ကဏ္ဍ+မ)	မှတ်ချက်
၁။	အစဉ်အစားခန့်အပ်အောင်	၁			✓	၃၃၁ မဲ
၂။	ပန်းတဲတဲ	၂			✓	၃၃၂ မဲ
၃။	ပန်းဖိုး၊ ပိုးဗြိုး	၃			✓	၃၄၃ မဲ
၄။	လူနာတင်ယာဉ်	၄		✓		၃၂၆ မဲ
၅။	ကျောင်း ၁၀၇၊ ၁၁၈	၅			✓	၃၈၀ မဲ
၆။	ချွန်ဂျီ ဂေ့ဆန်စက်၊ ကျောင်း	၇	✓			၆၃ မဲ
၇။	ကျောင်းခြံစည်း၇	၆			✓	၈၅ မဲ
၈။	ဒုတိယကမ္ဘာစစ်အောင်	၈	✓			၅၆ မဲ
၉။	ဆေးဝါးထောက်ပံ့	၉			✓	၅၅ မဲ
၁၀။	ချွန်ဂျီစည်း၇	၁၀	✓			၅၃ မဲ
၁၁။	အချိန်ပို၊ အချိန်အားပေးယာဉ်	၁၁	✓			၅၁ မဲ
၁၂။	အိမ်တွင်း၊ ဂေ့ကျောင်း	၁၂			✓	၆၂ မဲ
၁၃။	၇၇၇၇၇၇ ချွန်ဂျီ	၁၃		✓		၂၀ မဲ

ပိတ်ဆွေးနွေးသူ

ကျား - ၄၇

မ - ၈၅

မှတ်တမ်းတင်သူ

ရာထူး ဗဟိုထုစဉ်း၇၇၇၇၇

အမည် ဦးကာစွမ်းပယ်

လုပ်ငန်းဆောင်ရွက်မှုဆိုင်ရာတမ်းခါတ်ပုံများ



