

ပြည်ထောင်စုသမ္မတမြန်မာနိုင်ငံတော်အစိုးရ

စိုက်ပျိုးရေး၊ မွေးမြူရေးနှင့်ဆည်မြောင်းဝန်ကြီးဌာန

ကျေးလက်ဒေသဖွံ့ဖြိုးတိုးတက်ရေးဦးစီးဌာန

လွိုင်ကော်-ရှားတောမြို့နယ်



လူထုပဟိုပြုစီမံကိန်း

National Community Driven Development Project



ကျေးရွာဖွံ့ဖြိုးရေးအစီအစဉ်(၂၀၁၆-၂၀၁၇)

Village Development Plan (VDP)

လွိုင်ကော်မြို့နယ်၊ ကန်းသာကျေးရွာအုပ်စု၊ ဝါဆောင်ကျေးရွာ

အကြောင်းအရာ

စာမျက်နှာ

၁။ <u>ဇွဲနှင့်ပြင်ပြော</u>	၃
၂။ <u>အုပ်စုပြော</u>	၄
၃။ <u>အုပ်စုတွင်ပါဝင်သောကျေးရွာများစာရင်း</u>	၅
၄။ <u>ကျေးရွာသမိုင်းကြောင်း(ကျေးရွာအခြေခံအချက်အလက်များ)</u>	၆
၅။ <u>လူထုမှပေါင်းပါဝင်သော လူမှုဆန်းစစ်ခြင်းနှင့်အက်ဒြိတ်ခြင်းလုပ်ငန်းစဉ် (PSA/PRA) အကျဉ်းချုပ်ဖော်ပြချက်</u>	၈
၆။ <u>လူမှုဝေဖန် နှင့် အရင်းအမြစ်ပြင်ပြော</u>	၉
၇။ <u>လူမှုဝေဖန် နှင့် အရင်းအမြစ်ပြင်ပြောသုံးသပ်ချက်</u>	၁၀
၈။ <u>ဥစ္စာစနစ်ကြွယ်ဝမှုအဆင့် သတ်မှတ်ချက်ပြင်</u>	၁၁
၉။ <u>ဥစ္စာစနစ်ကြွယ်ဝမှုအဆင့်သတ်မှတ်ချက်ဖော်ပြချက်သုံးသပ်ချက်</u>	၁၂
၁၀။ <u>ရွာသီချင်းပြောဖော်ပြချက်</u>	၁၃
၁၁။ <u>ရွာသီချင်းပြောဖော်ပြချက်သုံးသပ်ချက်</u>	၁၄
၁၂။ <u>အရင်းအမြစ် အသုံးပြုမှုနှင့်ထိန်းချုပ်မှု</u>	၁၅
၁၃။ <u>အရင်းအမြစ် အသုံးပြုမှုနှင့်ထိန်းချုပ်မှု သုံးသပ်ချက်</u>	၁၇
၁၄။ <u>ပိုင်ကုအိမ်ပြင် (ကျားမ)</u>	၁၈
၁၅။ <u>ပိုင်ကုအိမ်သုံးသပ်ချက် (ကျားမ)</u>	၁၉
၁၆။ <u>အဖွဲ့ အစည်းချိတ်ဆက်မှုပြင်</u>	၂၀
၁၇။ <u>အဖွဲ့ အစည်းချိတ်ဆက်မှုပြင်သုံးသပ်ချက်</u>	၂၁
၁၈။ <u>ကော်မတီဝင်များစာရင်း</u>	၂၂
၁၉။ <u>ကျေးရွာအချက်အလက်များ (ပုံစံ-၁)</u>	၂၄
၂၀။ <u>စီမံကိန်းအချိန်ဇယား (ပုံစံ-၂)</u>	၂၇
၂၁။ <u>ကျေးရွာဖွံ့ဖြိုးရေးဦးစားပေးအစီအစဉ် (ပုံစံ-၃)</u>	၂၉
၂၂။ <u>ကျေးရွာအုပ်စုစီမံကိန်းလုပ်ငန်းခွဲခွဲချွဲချွဲချွဲ (ပုံစံ-၄)</u>	၃၂
၂၃။ <u>အစည်းအဝေးမှတ်တမ်းများ</u>	၃၄
၂၄။ <u>ကဏ္ဍအလိုက်စီးစားပေးဖွဲ့စည်းရေးလုပ်ငန်းစဉ်များ</u>	၃၅
၂၅။ <u>ဦးစားပေးလုပ်ငန်းများရွေးချယ်ခြင်းဖော်ပြချက်</u>	၃၇
၂၆။ <u>ကျေးရွာဖွံ့ဖြိုးရေးအစီအစဉ်ဆောင်ရွက်မှုမှတ်တမ်းစာတိုင်ပုံများ</u>	၃၈

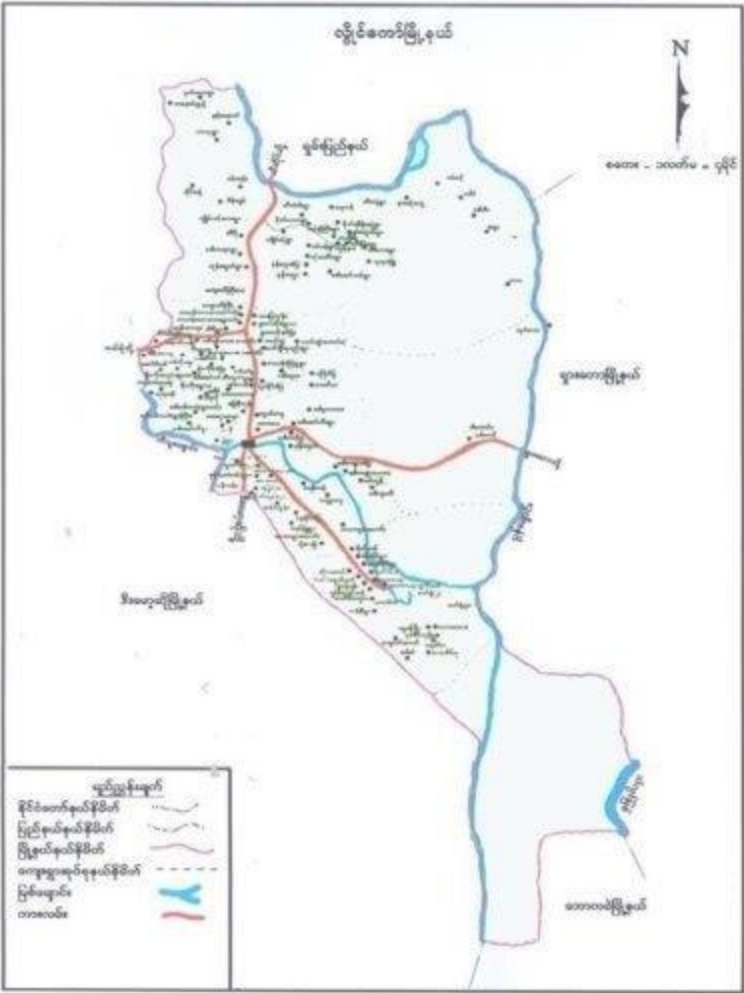

ကျေးရွာအုပ်စုမြေပုံ

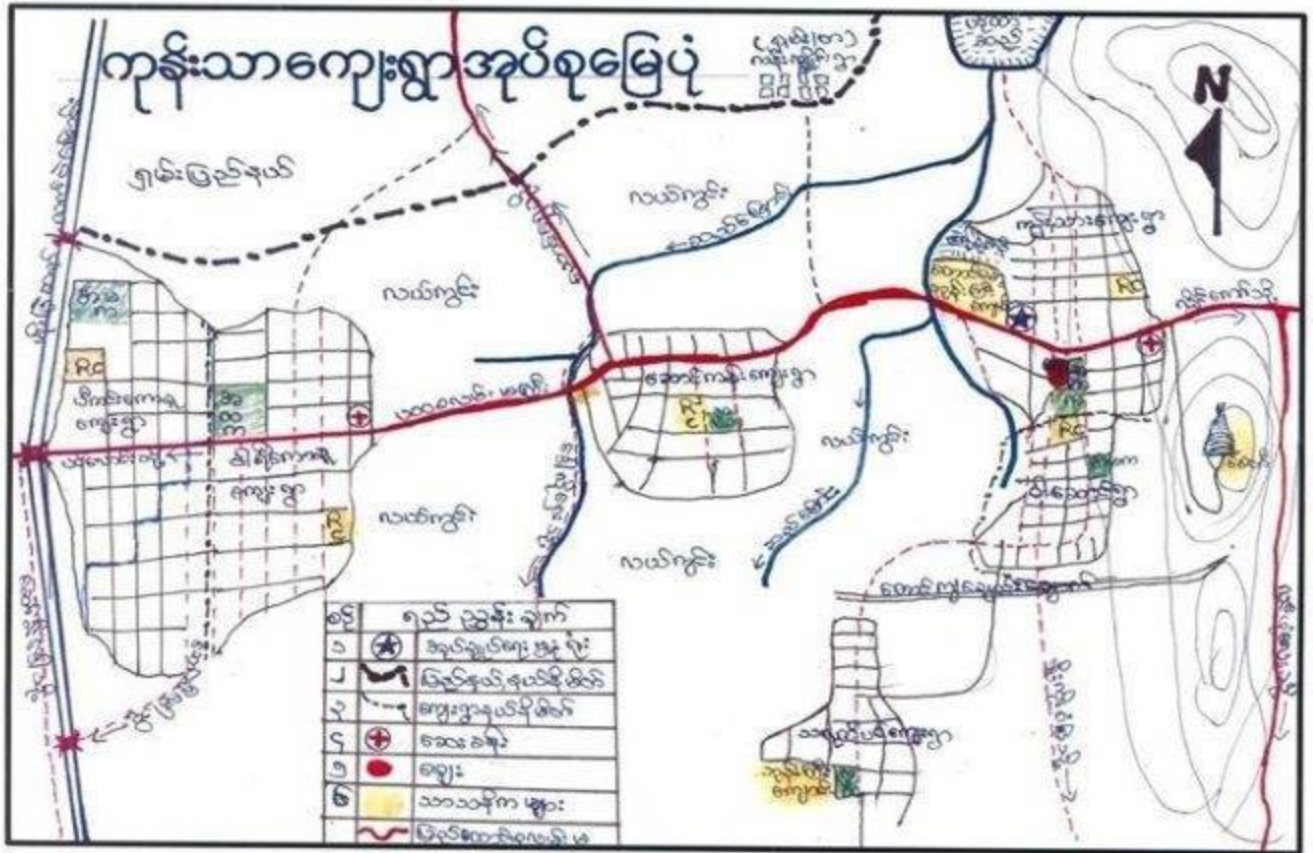

ကျေးရွာအုပ်စုတွင် ပါဝင်သော ကျေးရွာများစာရင်း

စဉ်	ကျေးရွာအုပ်စုအမည်	ကျေးရွာအမည်	မှတ်ချက်
၀၁	ကျိုင်းသာ	ပိုက်လေးကန်	
၀၂	*	ဝါးကန်	
၀၃	*	အောင်ကန်	
၀၄	*	ကျိုင်းသာ	
၀၅	*	ဝါးကန်	
၀၆	*	ဆက်ကန်	
၀၇			
၀၈			
၀၉			
၀၁၀			
၀၁၁			
၀၁၂			
၀၁၃			
၀၁၄			
၀၁၅			
၀၁၆			
၀၁၇			
၀၁၈			
၀၁၉			
၀၂၀			

လူထုဝဟိုဠ်စီမံကိန်းမှ လူထုပူးပေါင်းပါဝင်သောနည်းဖြင့် ပထမနှစ်စီမံကိန်း ပိတ်ဆက်အစည်းအဝေး

(၂၀၀၇) ခုနှစ်

ကျေးရွာအုပ်စုအမည် - ကျိုင်းသာ

ကျေးရွာအမည် - ဝါးဆောင်

ရက်စွဲ ၂၀.၁.၂၀၀၇

၁။ ကျေးရွာသမိုင်းကြောင်း

ဝါးဆောင်ရွာမျိုးစုသည် စူးမြစ်မြစ်နားတော်တော်အနီး၊ ယင်းခရိုင်နယ်
 မြို့နယ်ကျေးရွာအုပ်စု၊ ဝါးဆောင်ကျေးရွာ၊ မြို့နယ်အမည်ပြည်နယ်၊ ဝါးဆောင်မြို့နယ်
 ကျေးရွာအုပ်စု၊ ဝါးဆောင်ကျေးရွာ ဟောရောက် အခြေချနေထိုင်ခဲ့ကြ
 ပါသည်။ ဝါးဆောင်ကျေးရွာသည် ၁၀-၂-၁၉၇၀ ခုနှစ်တွင် မြို့ဆောင်ရွက် ဖွဲ့
 ခြင်းမောင်ရှင်တို့ အိမ်ထောင်စု (၂၂)ခု (ယူဦးရှေ့-ဂဦး) ဖြစ် တည်ထောင်
 ခဲ့ကြပါသည်။ ဝါးဆောင်ရွာမျိုးစုများသည် ဝါးဆောင်ကျေးရွာမတည်ထောင်မှီ
 ကျေးရွာအုပ်စုတွင် တယင်းယူဦးရှေ့များနှင့် အတူနေထိုင်ခဲ့ရာမှ ဝါးဆောင်
 မြို့နယ်အုပ်စုများသည် ၁၅-၁-၁၉၇၅ ခုနှစ်တွင် ဝါးဆောင်ရွာမျိုးစုများမှ
 အစဉ်အလျောက်ပျက်စီးခဲ့ပါသည်။ အစဉ်အလျောက် အဖွဲ့အစည်းများအရ
 ဝါးဆောင်ရွာမျိုးစုများသည် အဖွဲ့အစည်းဖြင့် တစ်စုတစ်စုတည်ထောင်
 မည်သည့်ရွာမျိုးစုများနှင့် အတူ မတွေ့မြင်ပါ။ ဝါးဆောင်ရွာအုပ်စု
 အောက်ဖွဲ့စည်းမှု သဘောတူဖက်မှတ်ရေးထိုးခဲ့ကြသည်။ အချိန်အခင်း
 ယင်းကဲ့သို့ ဝါးဆောင်ရွာအုပ်စုတွင် ဝါးဆောင်ရွာအုပ်စုများဖြစ်သည်
 (ဝေါင်း၊ ဝါး၊ ကျေး၊ သင်း) တို့မှ ယင်းရွာဟောရောက်နေထိုင်ခဲ့ကြပြီးဖြစ်
 သည်။ ဝါးဆောင်ကျေးရွာတွင်နေထိုင်ခဲ့ကြသော ဝါးဆောင်ရွာမျိုးစုများသည်
 ယခင်က ဝါးဆောင်ရွာအုပ်စုတွင် ဝါးဆောင်ရွာအုပ်စုအဖြစ် ဝါးဆောင်ရွာ
 အုပ်စုအဖြစ် ဖြစ်ပြီး အသက်မွေးဝမ်းကျောင်းပြုခဲ့ကြသည်။ ၁၉၇၀ ခုနှစ်တွင်
 အိမ်ထောင်စု (၂၂)ခု (ယူဦးရှေ့-ဂဦး) ဖြစ် တည်ထောင်ခဲ့သော ဝါးဆောင်
 ကျေးရွာသည် ၂၀၁၂ ခုနှစ် အိမ်ထောင်စု (၉၂)ခု (ယူဦးရှေ့-
 ဂဦး) ထိ တိုးပွားနေထိုင်ခဲ့ပြီဖြစ်သည်။

မှတ်တမ်းတင်သူ
 အမည် - ဦးကျော်လှိုင်
 ရာထူး - ကျေးရွာအုပ်စုမှူး

လူထုမှပေးပို့ပေးသောလူမှုဆန်းစစ်ခြင်းနှင့်အက်ဗြတ်ခြင်းလုပ်ငန်းစဉ် (PSA/PRA) အကျဉ်းချုပ်ဖယား
 ကုန်းသာအုပ်စု၊ဝါမောင်ကျေးရွာ

စဉ်	အကြောင်းအရာ	ရက်စွဲ	ဦးတည်အုပ်စု	တက်ရောက်သူ			အဓိကဆွေးနွေးချက်များ
				ကျား	မ	ပေါင်း	
၁	လူမှုရေးအရင်းအမြစ်ပြေပြည် (social Map/Resource Map)	၂၀၁၉.၀၃.၂၄	ရပ်မိရပ်စကော်မတီဝင်များ	၂၆	၁၃	၃၉	အိမ်အမျိုးအစားများအခြေခံအဆောက်အဦးများလမ်းပန်းဆက်သွယ်ရေးအခြေအနေ၊ လယ်ယာမြေပြင်ရောင်း၊ ရေတွင်းရေကန်သစ်တောများ
၂	ဥစ္စာခန့်ကြယ်ဝမှု အဆင့်သတ်မှတ်ချက် (Wealth Ranking)	၂၀၁၉.၀၃.၂၄	ရမ်းသာ၊ အလယ်အလတ်၊ နွမ်းပါးအုပ်စု	၂၅	၁၃	၃၈	ကျေးရွာလူမှုစီးပွားအုပ်စုများ ခွဲခြားသတ်မှတ်နိုင်ရေးအတွက် အခြေခံစံနှုန်းများသတ်မှတ်ခြင်း၊ ကျေးရွာသားများနှင့်အများသ တောတူခွဲခြားသတ်မှတ်ခြင်း
၃	ပိုင်ဆိုင်မှုသုံးသပ်ခြင်း	၂၀၁၉.၀၃.၂၄	ကော်မတီဝင်၊ အမျိုးသမီး၊ အမျိုးသားများ	၂၆	၁၃	၃၉	အမျိုးသမီးနှင့် အမျိုးသားများပိုင်ဆိုင်ပြီးထိန်းချုပ်ထားသည့် ပိုင်ဆိုင်မှု(သို့) အရင်းအမြစ် များကိုသုံးသပ်ခြင်း
၄	ရာသီခွင်ပြက္ခဒိန် Seasonal Calender	၂၀၁၉.၀၃.၂၄	ကော်မတီဝင်၊ အမျိုးသမီး၊ အမျိုးသားများ	၂၅	၁၃	၃၈	ရာသီဥတုဇိုက်ချိုးသီးနှံများ၊ လယ်ယာလုပ်ငန်းများ၊ ဝင်ငွေထွက်ငွေ၊ ဓွေးမြူ ရေးလုပ်ငန်းများ
၅	ပင့်ကူးအိမ်ကွန်ယက် (Spider Web)	၂၀၁၉.၀၃.၂၄	အမျိုးသား၊ အမျိုးသမီးများ	၂၆	၁၃	၃၉	အမျိုးသားအမျိုးသမီးများတန်းတူ အခွင့်အရေးရရှိမှုနှင့်မရရှိသည့်အကြောင်းအရင်းများ
၆	အဖွဲ့အစည်းဖိုတ်ဆက်ပုံ(Venn Diagram)	၂၀၁၉.၀၃.၂၄	ကျေးရွာလူမှုဖွံ့ဖြိုးရေး အဖွဲ့အုပ်ချုပ်ရေးအဖွဲ့၊ ကျေးရွာစီမံကိန်းအဖွဲ့	၂၅	၁၃	၃၈	ကျေးရွာတွင်ရှိအဖွဲ့အစည်းများ နှင့်ဖွံ့ဖြိုးရေးလုပ်ငန်းအတွက်ဖိုတ်ဆက်ဆောင်ရွက်လုပ်ကိုင်မှု

ကျေးရွာ၏ လူမှုရေးအရင်းအမြစ်ပြုပြင်ပုံ ဖော်ဆောင်ခြင်း

မြို့နယ် ..ကျွန်းဘက်..... ကျေးရွာအုပ်စု ..ကျွန်းဘက်..... ကျေးရွာ ..ကျွန်းဘက်..... ရက်စွဲ ..၂၀၂၃.၁၁.၁၇

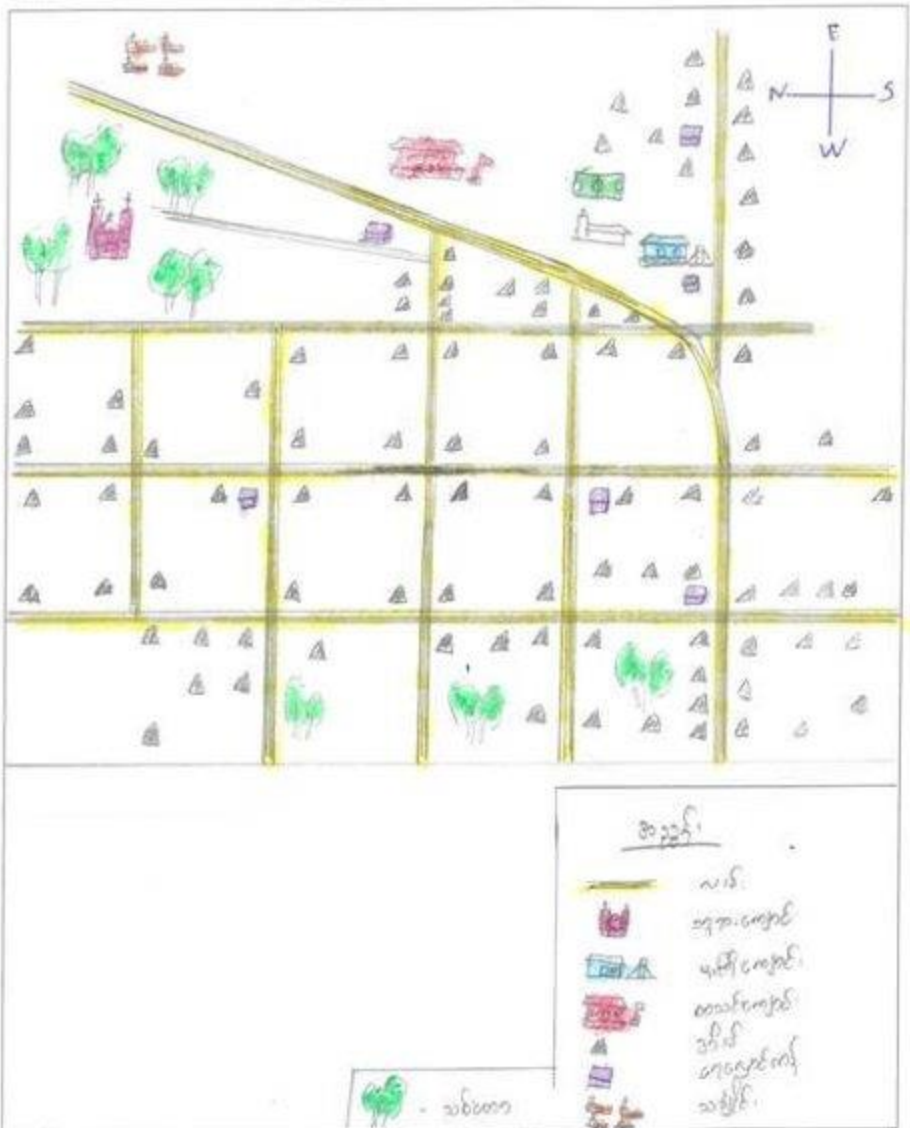

ပိတ်ဆွေးနွေးသူ -

ကျား - ၂၆

မ - ၁၃

မှတ်တမ်းတင်သူ

အမည် ဦးကာဇွန်လယ်

ရာထူး လူမှုရေးဝန်ထမ်း

ညွှန်းအဆင့် ခြုံငုံမှု စံနှုန်းပုံစံ

မြို့နယ် ..အိုင်ဂါး... ကျေးရွာအုပ်စု အိုင်ဂါး... ကျေးရွာ ပါအောင်..... ရက်စွဲ ၂၀၁၁.၁၁.၂၀

အမျိုးအစား	သတ်မှတ်ချက်/ညွှန်းကိန်းများ	အိမ်ထောင်စု အရေအတွက်	ရာခိုင်နှုန်း
ရမ်းသာ	လယ်ဧက ၆၀၀ အထက်ရှိ၊ ဆိုင်ကယ်၊ ဆင်၊ ကျွဲ၊ ငှက်၊ သားသား၊ ငွေ့ကုန်တို့ဖြင့် စားဝေနိုင်၊ သွပ်ဖို၊ ပျဉ်ထောင်အိမ်၊ တိုက်ခန်း	၂၀	၃၇%
အလယ်အလတ်	လယ်ဧက ၁၀၀-၆၀၀ အထက်၊ ဆိုင်ကယ်ရှိ၊ ဆင်၊ ကျွဲ၊ ငှက်၊ သားသား၊ ငွေ့ကုန်တို့ဖြင့် စားဝေနိုင်၊ သွပ်ဖို၊ ပျဉ်ထောင်အိမ်	၄၀	၄၂%
ဆင်းရဲ/နွမ်းပါး	လယ်ဧက ၁၀၀ အောက်ရှိ၊ ငွေ့ကုန်တို့ဖြင့် စားဝေနိုင်၊ သွပ်ဖို၊ ပျဉ်ထောင်အိမ်	၃၅	၃၇%
စုစုပေါင်းအိမ်ထောင်စု		၉၅	၁၀၀%

ပါဝင်ဆွေးနွေးသူ

ကျား- ၂၅

မ- ၃၃

မှတ်တမ်းတင်သူ

အမည် ဦးကာလေးလယ်

ရာထူး လူထုစုစည်းရေးမှူး

ဥစ္စကုန်ကြွယ်ဝမှု ဒဏ်း သုံးသပ်ချက်

=> ပါဆောင်ကျေးရွာသည် ဥစ္စကုန်ကြွယ်ဝမှု ဒဏ်း (၃) ဆင့် သတ်မှတ်ထားပါသည်။ " နှိမ်းပါးဒဏ်း ဒတ်စ်ဗွဲ (၃၅) ဒတ်စ် (၃၇%) ၊ ဒဏ်ဒဏ်း ဒဏ်း ဒတ်စ်ဗွဲ (၄၀) ဒတ်စ် (၄၂%) နှင့် ချွန်းသာဒဏ်း ဒတ်စ်ဗွဲ (၂၀) ဒတ်စ် (၂၁%) မြင်ပါသည်။ "

=> နှိမ်းပါးသော ဒတ်စ်ဗွဲဆောင်ရွက်ရမည့်သည် လယ် + ယာ မိုင်ဆိုင်မှု၊ ခေတ္တ၊ ဝင်ရောက်ပညာ၊ ငွေ၊ ၊ တစ်နေ့လျှင် တစ်နေ့ တေးလျှင် ကိုယ်စားပြုသော နေရာ၊ စားဝတ်စားဝတ် ဒဏ်းဒတ်စ်ဗွဲပါ " နှိမ်းပါးဒတ်စ်ဗွဲဆောင်ရွက်သော ကျမ်းအလျှင် ပျား ၊ ငှက်စားလျက် အလျှင် ပျားသာလျှင် ကြိုပါသည်။ "

ရာသီခွင်ပြကွဲဒီနံ

အကြောင်းအရာ	တန်ခူး	ကဆုန်	နယုန်	ဝါဆို	ဝါခေါင်	တော်သလင်း	သီတင်းကျွတ်	တန်ဆောင်ပုန်း	နတ်တော်	ပြာသို	တပို့တွဲ	တပေါင်း
ရာသီဥတု												
စိုက်ပျိုးရေး	ကောက်ပဲ ပဲ	သစ်သီး ပဲ၊ ခဲ	ပေါင်းစိုက်ပျိုး				ပဲ၊ ခဲ	ပဲ၊ ခဲ	ကောက်ပဲ ပဲ	ပဲ၊ ခဲ		
ဝင်ငွေ/ထွက်ငွေ	၂	၅၅၅ ၅	၂၂၂ ၂	၂၂၂ ၂	၂	၂	၂၂ ၅၅၅	၂၂ ၅၅၅	၂	၂ ၅၅၅	၂ ၅၅၅	၂
ကျန်းမာရေး		သွေးရောင်တုံ့ပြန်								နာမေးထွက်ရင်ဆိုင်		
ပွဲလမ်းသတင်း	၂၂						သင်္ဂြိုဟ်	သင်္ဂြိုဟ်	၂၂			
သောက်သုံးရေ ရရှိမှု	ကောက်သုံးရေ ကျန်လောက်								သောက်သုံးရေ ကျန်လောက်			
အစားအစာဖူလုံမှု												

ပါဝင်ဆွေးနွေးသူ
ကျား- ၂၅
မ- ၁၃

မှတ်တမ်းတင်သူ
အမည် ဦးကာရံ၊ လယ်
ရာထူး လူထုစဉ်းစားရေးဦးစီးဌာန

ပိုင်ဆိုင်မှု (အတင်း စိုက်) သုံးစွဲမှု၊ ပြသော:

ကျ: _____	. ၁၂	ကျ: + ၁၁
အတင်းစိုက်မှု:		အတင်းစိုက်မှု စာအုပ်ကျမ်း: သူတို့ကျမ်း: လမ်း: ငွေအိတ်၊ လက်ဖက် ဒဗ္ဗိယံ စိုက်ပျိုးမှု ငွေအိတ် ကား TV အကူအညီ သင်္ချာကျမ်း ငှက် လိပ် ရိုး၊ သစ်ပင်

ပိုင်ဆိုင်သူ: ငွေအိတ်
 ကျ: - ၆၆
 ၁၂ - ၁၃

အတင်းစိုက်မှု
 အတင်းစိုက် - ဦးကလေး၊ လက်
 ကျမ်း - လက်ဖက်၊ ငှက်၊ လိပ်

ပိုင်ဆိုင်မှု (အရင်းအမြစ်) ဆိုင်: ဤစာရွက်အရင်းအမြစ်:

ကျား	၂၁	ကျား + ၂၁
ဒုတိယကျေးဇူးတင်		တစ်ခုကျား
၆၇		၄. နိုင်ငံကျား
၂၆		ထောင်စား/လယ်ယာ
၈၂: ၁၁၆၆၆		ဒီဇယ်
ဒုတိယ: ကတ: ကွင်း		ဆိုင်ကွင်း
တံတား		ကတ:
		၄၆
		TV
		ဒုတိယကျား
		ဆိုင်ဆိုင်ကျား

ပိုင်ဆိုင်မှု: ၆၆, ၁၆

ကျား - ၂၆

၂၁ - ၁၃

ဒုတိယ: တင်ဆက်

အမည် - ဦးကတ: လယ်

ကျား - လယ်အုပ်: ၆: ၆၇: ၂၆

ပိုင်ဆိုင်မှု (အကျင်းအခြေ) သုံးစွဲ ၊ ထိန်းချုပ်မှု အား ဆုံးစပ်ချက်

=> ပိုင်ဆိုင်မှု (အကျင်းအခြေ) သုံးစွဲ မှု ပြုရယူကုန်ပိုင် ပိုင်ဆိုင်မှုများအား
များ အမျိုးအစားနှင့် အမျိုးအစားတစ်ခုခု သုံးစွဲ ၊ အသုံးပြုခြင်းပိုင်ခွင့်
အားကစားကွင်း (၁၁၃ စတုဂံပုံအမျိုးအစားများ သုံးစွဲမှု အမျိုး
အစားအစုံတစ်သုံးစွဲ သုံးစွဲသော အကျင်းအခြေများဖြစ်ပါသည်။

=> ပိုင်ဆိုင်မှု (အကျင်းအခြေ) ထိန်းချုပ်မှု ပြုရယူကုန်ပိုင် အချာအား
ပိုင် အမျိုးအစားနှင့် အမျိုးအစား အတူတကွထိန်းချုပ်ထားခြင်းပိုင်ခွင့်
အမျိုးအစားတစ်သုံးစွဲ ထိန်းချုပ်ထားသော အကျင်းအခြေများမှာ အရက်
ကို ဖျတ်တိုင်ကီ ၁ ဖျတ်တိုင် ၊ အားကစားကွင်း ၊ ထိန်းထားမှု ပြုခြင်း
သည် ၊ အမျိုးအစားတစ်သုံးစွဲ သုံးစွဲသော အကျင်းအခြေများဖြစ်ပါသည်။ ၊
ထိန်းချုပ်မှု ပိုင်ခွင့်ဖြစ်ပါသည်။

ပင့်ကူအိမ်သုံးသင်ခြင်းပြပုံ

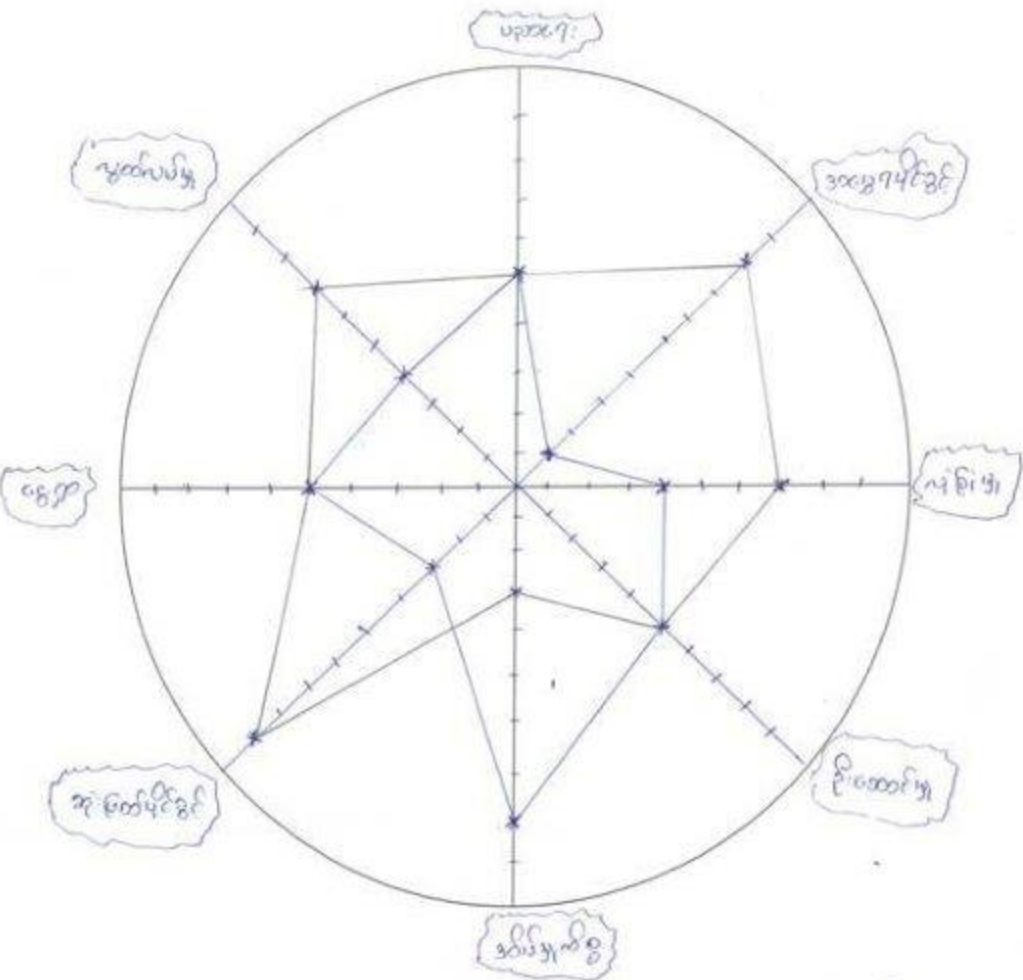

———— အမျိုးသား
 ———— အမျိုးသမီး

ပိတ်ဆွေးနွေးသူ
 ကျား- ၂၆
 မ- ၁၃

မှတ်တမ်းတင်သူ
 အမည် ဦးကလေးလယ်
 ရာထူး လူထုစဉ်းရုံး-၀၇-၅၅။

ပင်လယ်အိမ်ထူးသစ်များကို စောင့်ရှောက်ထိန်းသိမ်းခြင်း

- ၁ အမျိုးသားနှင့် အမျိုးသား အဖွဲ့အစည်းတို့သည် အခြေခံအုတ်မြစ်များ စောင့်ရှောက်ထိန်းသိမ်းခြင်းကို ပြုလုပ်ရမည်။
- ၂ ဆိုးဝါးစွာရှာဖွေမှုတွင် အမျိုးသားများပါဝင်မှုအား အားပြုခြင်းဖြင့် အခြေခံအုတ်မြစ်များကို အမျိုးသားများ၏ စောင့်ရှောက်မှုကို ပိုမိုအားပေးထားရာ ထောက်ပံ့ခြင်း ပြုလုပ်ပေးရမည်။
- ၃ အိမ်ထောင်စုတွင် အမျိုးသားများသည် အမျိုးသားများထက် ပိုမိုလုပ်ဆောင်မှုများဖြင့် ဟု အမျိုးသားထက် အမျိုးသားများကို အားပေးမှုကို ပိုမိုလုပ်ဆောင်မှုများ ပြုလုပ်ခြင်းဖြင့် ထောက်ပံ့ရမည်။
- ၄ လိုအပ်ပါက အမျိုးသားများ၏ လုပ်ငန်းများကို အားပေးမှုဖြင့် အားပေးခြင်းဖြင့် အားပေးမှုကို ပိုမိုလုပ်ဆောင်မှုများ ပြုလုပ်ခြင်းဖြင့် ထောက်ပံ့ရမည်။

အဖွဲ့အစည်း၊ ဂျပာနှင့် ချိတ်ဆက်မှုကို ဆန်းစစ်ခြင်း

- ⇒ ကျေးဇူးတင်အားပေးမှုများနှင့် ကျေးဇူးတင်မှုပြုပေးခြင်းအဖွဲ့သည် ဂုဏ်ထူးဆောင်များ၊ ကျေးဇူးတင်အဖွဲ့အစည်းများနှင့် ဖွဲ့စည်းတိုက်ဆက်ရေးတွင် အဓိက ဦးစောင့်သည်။
- ⇒ World Vision ၊ ဖြစ်ပေါ်လာခြင်းနှင့် ဂုဏ်ထူးအဖွဲ့သည် ကျေးဇူးတင်မှုများနှင့် များပေါင်းခြင်း၊ ကျေးဇူးတင်မှုပြုပေးခြင်း၊ တိုက်ဆက်ရေးဖြစ်သည် (ပညာရေး၊ ကျန်းမာရေး၊ ဓမ္မာရေး၊ နယ်ပယ်ဆိုင်ရာများ၊ အထောက်အပံ့) စသည်ဖြင့် ပြုလုပ်ပေးခြင်း ဖြစ်ပါသည်။
- ⇒ CA အဆင့် ၊ သံတမန်အဖွဲ့အစည်းနှင့် ပူးပေါင်းအဖွဲ့များသည် နှစ်စဉ် အထောက်အပံ့၊ ကာကွယ်ရေး၊ ဂျပာတွင် ပါဝင်ပူးပေါင်းဆောင်ရွက်ပါသည်။

ကျေးရွာစီ/ထောက်ကော်မတီဖွဲ့စည်းပုံစံလား

ကျေးရွာစီ/ထောက်ကော်မတီဥက္ကဋ္ဌ
 ၁။ ဦးမောင်လှ
 ၂။ ဒေါ်အေးစန်းစန်း



စောင့်ကြည့်ကြီးကြပ်ရေး
 ကော်မတီ
 ၁။ ဦးပေါက်
 ၂။ ဒေါ်အေးစန်းစန်း

လည်ပတ်ထိန်းသိမ်းရေးကော်မတီ
 ၁။ ဦးထွန်းစန်း
 ၂။ ဒေါ်အေးစန်းစန်း

ဝယ်ယူရေးကော်မတီ
 ၁။ ဦးကျော်စွာ
 ၂။ ဒေါ်အေးစန်းစန်း

ကျေးရွာစောင့်ရှောက်ရေး
 ၁။ ဦးကျော်စွာ
 ၂။ ဒေါ်အေးစန်းစန်း

ဝေဖန်အကြံပြုတိုင်ကြားချက်
 ဖြေရှင်းရေးအဖွဲ့
 ၁။ ဦးကျော်စွာ
 ၂။ ဒေါ်အေးစန်းစန်း

ငွေစာရင်းကိုင်
 ၁။ ဦးကျော်စွာ

ပါဝင်ဆွေးနွေးသူ
 ကျား- ၃၆
 မ - ၂၉

မှတ်တမ်းတင်သူ
 အမည် ဦးကာလေးလယ်
 ရာထူး C.F

ကျေးရွာအုပ်စုစီတောက်ကော်မတီဖွဲ့စည်းပုံဇယား

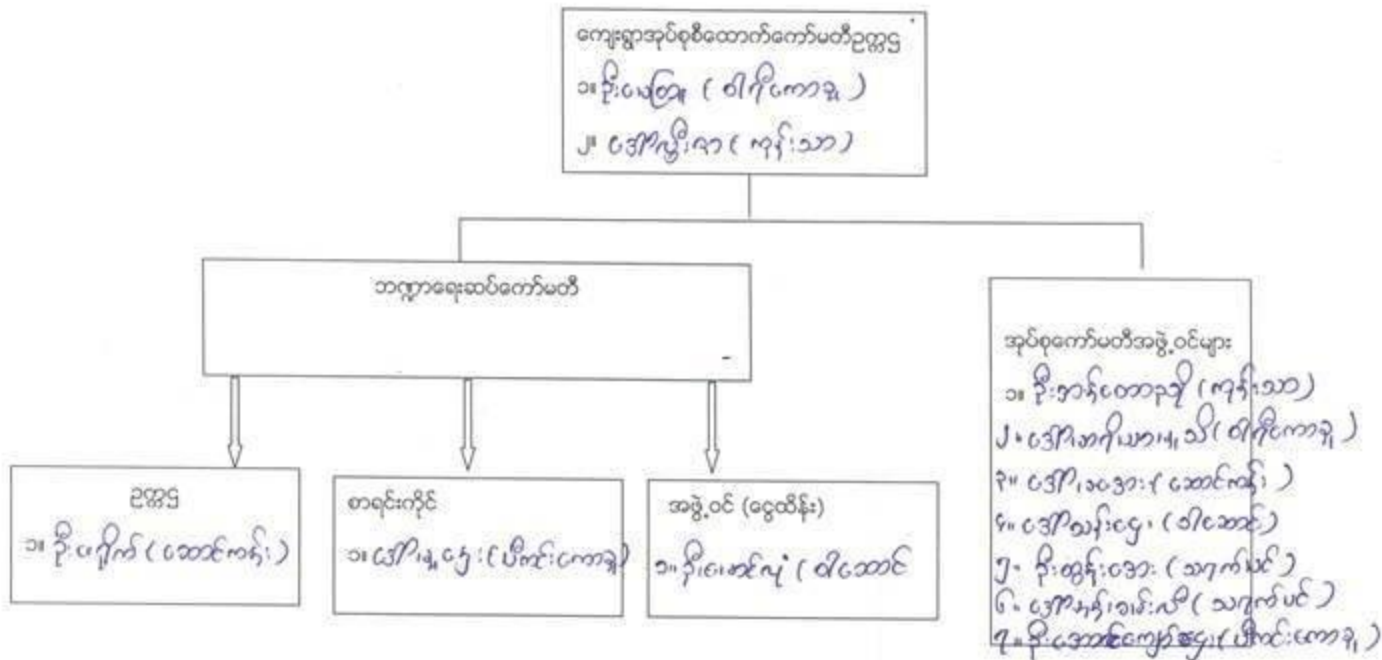

ပါဝင်ဆွေးနွေးသူ

ကျား- ၁၂ မ- ၁၃

မှတ်တမ်းတင်သူ

အမည် ဦးကာဖြူလယ်

ရာထူး CF

ပုံစံ - ၈ - ၁ ကျေးရွာအခြေခံအချက်အလက်များ (Form PC 1)

လက်ညှန်ချက်	ကျေးရွာတစ်ရွာသို့ ပထမဆုံးမိတ်ဆက်ခန်း	ရွာအောက်သောအခါ
လူထုစည်းရုံးရေးများသည် ကျေးရွာ မေဇင်းစောင်များအား ကျေးရွာအချက်အလက်များကို ပေးပို့ရန်ပေးပို့ထားပါသည်။		
ဤအချက်အလက်များကို စီမံကိန်း မိတ်ဆက်အစည်းဝေးမတိုင်မီစတင်ရမည်။ စီမံကိန်းမိတ်ဆက်အစည်းဝေးတွင်		
လူထုစည်းရုံးရေးများသည် ဤအချက်အလက် များအား စစ်ဆေးပြီး မှန်ကန်စေရန်အားပြုလုပ်ရမည်။ ပြီးနောက်တွင်		
လူထုစည်းရုံးရေးများမှ သတင်းအချက်အလက်ထိခိုက်မှု၊ Tablets မှ တစ်ဆင့် ဖြည့်သွင်းရမည်။		
ကျေးရွာမေဇင်းစောင် အမည်	ကျေးရွာမေဇင်းစောင်၏ ခန်းနံပါတ်	လူထုစည်းရုံးရေးမှူး၏ အမည်
န.ကလေး	၀၇-၇၈၀၂၅၃၀၆၀	န.ကလေး: လယ်
ပြည်နယ်တိုင်းစာရင်း	မြို့နယ် ရပ်ကွက်	ကျေးရွာအုပ်စု ကုန်းသာ
		ကျေးရွာ ပါမောက္ခ

က။ လူဦးရေ

လူဦးရေ	အိမ်ထောင်စုအရေအတွက်	ကိုးကွယ်သည့်ဘာသာ	အိမ်ထောင်စုအရေအတွက်
လူဦးရေ (၁) - ကလေး	၉၀	ဘာသာ (၁) - ဩစလာမ်	၉၀
လူဦးရေ (၂) - အမတ်	၁	ဘာသာ (၂) မုဒုံ/အိမ်သာ	၁ မိတ်
လူဦးရေ (၃) - ကလေး အထက်	၁၂၁	ဘာသာ (၃) မုဒုံ/အိမ်သာ	၁ မိတ် ၁ မိတ်
လူဦးရေစု -----		ဘာသာစု -----	
အခြား	အရေအတွက်		
မသန်စွမ်းသူများ	၅ မောက်		
သက်ကြီးရွယ်အိုများ (၆၅ နှစ် နှင့် အထက်)	၂၅ မောက်		
စစ်ဘေးရှောင်			

	အမျိုးသား (အရေအတွက်)	အမျိုးသမီး (အရေအတွက်)
လူဦးရေ	၂၄၉	၂၅၀
လူဦးရေ (၁) ကလေး	၂၄၅	၂၄၁
လူဦးရေ (၂) အမတ်	၂	၆
လူဦးရေ (၃) ကလေး	၁	၂
အခြား ကလေး	၁	၃
အိမ်ထောင်စုစီ	၈၃	၁၀

(ခ) အခြေခံအောက်အဖွဲ့ အသုံးအဆောင်များ

စာသင်ကျောင်း	အမှတ် ဖြစ်ပါ	ကျွန်းမှာစေ့	အမှတ် ဖြစ်ပါ	ဘာသာစေ့ အဆောက် အအုံများ	အမှတ် ဖြစ်ပါ
အထက်တန်းကျောင်း	<input type="checkbox"/>	စေ့	<input type="checkbox"/>	ခေတီ	<input type="checkbox"/>
အလယ်တန်းကျောင်း	<input type="checkbox"/>	ကျွန်းမှာစေ့ဌာန	<input type="checkbox"/>	ဘုန်းကြီးကျောင်း	<input type="checkbox"/>
ပုလတန်းကျောင်း	<input checked="" type="checkbox"/>	ကျွန်းမှာစေ့ဌာန	<input type="checkbox"/>	ဟိန္ဒူဘုရားကျောင်း	<input type="checkbox"/>

မူကြိုခေ့ကွင်း	၉	ဆေးပေးခန်း	၁	ခရစ်ယာန်ခေ့ကွင်း	၉
အခြား	၁	အခြား	၁	၀.၀၀	၁
				အခြား	၁
မှတ်ချက်		မှတ်ချက်		မှတ်ချက်	

(ဂ) ကျွမ်းကျင်သူများမှတ်တမ်း (ကျေးရွာတွင်နေထိုင်သော သို့မဟုတ် တခြားရွာမှလာရောက်သော ကျွမ်းကျင်သူများ)

(၁) စာသင်ကျောင်း			(၂) ကျွန်းမားရေး			(၃) လက်မှုညွှန်		
	ရွာတွင်နေထိုင်သူ	အခြားရွာမှလာသူ		ရွာတွင်နေထိုင်သူ	အခြားရွာမှလာသူ		ရွာတွင်နေထိုင်သူ	အခြားရွာမှလာသူ
မှလတန်းပြဆရာ/မ	၉	၉	ဆရာဝန်	၁	၁	လက်သမား	၉	၁
အထက်တန်းပြဆရာ/မ	၁	၁	လက်ထောက်ကျွန်းမားရေးမှူး	၉	၁	ပန်းချီ	၉	၁
အလယ်တန်းပြဆရာ/မ	၁	၁	အချိန်သစ်ကျွန်းမားရေးဆရာမ	၁	၁	လျှပ်စစ်ကျွမ်းကျင်ပညာသမား	၁	၁
မူကြိုဆရာ/မ	၉	၁	သားရွားဆရာမ	၁	၁	ခရိုင်ကလောင်သူ	၉	၁
အခြား	၁	၁	ပြည်သူ့ကျွန်းမားရေးလုပ်သား	၁	၁	စက်မှုဆရာ	၁	၁
စာရေးဆရာ - ၂၇ ကျွမ်းကျင်သူ - ၁ ဦး အခြား - ၁ ဦး			မှတ်ချက် - ကျွမ်းကျင်သူ ၁၅ ဦးတွင် ၁၁ ဦး၊ မိတ်ဆက်သူ ၄ ဦး			မှတ်ချက် - လက်သား ၁၀ - ၃ ဦး၊ ပန်းချီ - ၁ ဦး		

(ဃ) ကျေးရွာသို့ ရောက်ရှိနိုင်သည့် လမ်းအခြေအနေ / ကျေးရွာတစ်ရွာသည် ၎င်း၏ ကျေးရွာအုပ်စုနှင့် ဆက်သွယ်ထားသော လမ်းအခြေအနေ (အောက်ဖိတ်ခွဲကို ဖော်ပြပါ)

ကျောက်ကြမ်းလမ်း ကတ္တရာလမ်း ကွန်ကရစ်လမ်း မော်တော်ဆိုင်ကယ်လမ်း
 ကျောက်ခင်းလမ်း မြေသားလမ်း လှသွားလမ်း အခြား _____

(င) ကျေးရွာအုပ်စုမှ စီမံခန့်ခွဲမှု

(၁) လူထုပတ်ဝန်းကျင်ထိန်းသိမ်းရေးနှင့် ကျေးရွာတွင် ကျေးရွာအုပ်စုမှ စီမံခန့်ခွဲမှု
 စီမံခန့်ခွဲမှုပါသလား? (၆) ဝတ်စုံ/မဝတ်/မသိပါ
 (၂) နို့ဖိုလျှင် ကျွမ်းကျင်သူ မည်သည့် ခုနှစ်တွင် ပြင်ဆင်ခဲ့ပါသနည်း? (၇) ၂၀၁၂ - ၂၀၁၃ / မသိပါ
 (၃) နို့ဖိုစီမံခန့်ခွဲမှု ခြုံငုံဖွဲ့စည်းအတည်ပြုခဲ့ပါသလား? (၈) (ဝတ်စုံ/မဝတ်/မသိပါ)

(ဆ) ဝေဖန်အကွာအဝေး

(၁) ကျေးရွာအစုပေါင်းမှ ၎င်းကျေးရွာအုပ်စု၏ပေါ်အထိ ဝေဖန်ပိုင်မှုညံ့ဖျားကွာဝေးသနည်း? (၉) (ဝတ်စုံ/မဝတ်/မသိပါ)
 (၂) ကျေးရွာအစုပေါင်းမှ ၎င်းကျေးရွာအုပ်စု၏ပေါ်အထိ သွားလာရာတွင် ကြားဖြင့်သည့်အချိန် (၁၀) ၀.၅၅ မိနစ် / ၀.၅၅ မိနစ် / ၀.၅၅ မိနစ်

ခြောက်ခေ့ ရာသီတွင် ကြာချိန် ၂.၅၅ မိနစ် ထော်လာဂျီ/မော်တော်ဆိုင်ကယ်/ခြေလျင်/လား/မော်တော်ဘုတ်/
 အခြား
 မိုးရာသီတွင် ကြာချိန် ၂.၅၅ မိနစ် ထော်လာဂျီ/မော်တော်ဆိုင်ကယ်/ခြေလျင်/လား/မော်တော်ဘုတ်/
 အခြား

(ဇ) ပတ်ဝန်းကျင်ဆိုင်ရာ သဘာဝဘေးအန္တရာယ်

ကျေးရွာတွင် ခရီးကြိုခြင်းကို သဘာဝဘေးအန္တရာယ်ကုရောက်မှုခြင်း ဖြစ်ပါသလား
 မရှိပါ ဖြစ်ပါသည် ဖြစ်လျှင် ခေါ်ခြင်း

(ဈ) ကော့ရှာတွင် ဖွဲ့စည်းထားသော အဖွဲ့အစည်းများ လူထုဝင်ကြိုစီမံကိန်းမတိုင်မီ ဤကော့ရှာတွင် ကော့ရှာဖွဲ့ပြီးစေရန်အတွက် အစိုးရ (သို့) ရွာသားများကိုယ်တိုင်(သို့) စီမံကိန်းတင်စဉ်မှ ဖွဲ့စည်းထားသည့် အဖွဲ့အစည်းများရှိပါသလား။

- (၁) World Vision ကော်ပတီ၊ မျက်စိကော်ပတီ၊ ပိတောက်အသင်း၊ ဘာသာရေးအသင်းအဖွဲ့များ၊
- (၂) ရွာစီမံကိန်းအဖွဲ့အစည်း.....

(ဍ) အထွေထွေအုပ်ချုပ်ရေး ဦးစီးဌာန (GAD) မှ ပတ်တမ်းတင်ထားခြင်း ဤကော့ရှာသည် အထွေထွေအုပ်ချုပ်ရေး ဦးစီးဌာန (GAD) မှ ပတ်တမ်းတင်ထားမှု ရှိပါသလား။
 မရှိပါ ရှိပါသည်

ကော့ရှာခေါင်းဆောင်

အမည် ဦးတင်မောင်

လက်မှတ်  ၀၄.၅.၂၁.၁၀.၂၀၁၇

လူထုစည်းစုံရေးမှူး

အမည် ဦးကာလေးလယ်

လက်မှတ်  ၀၄.၅.၂၁.၁၀.၂၀၁၇

ပုံစံ - ၈ - ၂ - စီမံကိန်းစက်ဝန်းအချိန်စယား (PC 2)

လမ်းညွှန်ရွက်၊ သက်ဆိုင်ရာလူထုစည်းရုံးရေးမှူး/လက်ထောက်နည်းပညာမှူးများမှ စီမံကိန်းစက်ဝန်းအဆင့်တစ်ခုစီပြီးစီးတိုင်း ကျေးရွာနှင့် ကျေးရွာအုပ်စုအတွက် ဤပုံစံကို ပြည့်သွင်းရမည်။
 စည်းရုံးရေးမှူး/ဝန်ထမ်း အမည် ဦးကာခြင်္သေ့

၈၄.၆ ၂၃.၁.၁၂၀၁၇

စက်ဝန်းအားအမှတ်ခြစ်ပါ ၂၈ စက်ဝန်း(၁) ၀ စက်ဝန်း(၂) ၀ စက်ဝန်း(၃)
 ၀ စက်ဝန်း(၄)

ပြည်နယ်/တိုင်း ကယား ဦးနယ် လွိုင်လင် ကျေးရွာအုပ်စု ကျန်းသာ ကျေးရွာ ဝါးဆောင်

စီမံကိန်းဆောင်ရွက်မှုအဆင့်များ	၈၄.၆		အစည်းအဝေးတွင်တက်ရောက်သူအရေအတွက်			
	စတင်သည့် ၈၄.	ပြီးဆုံးသည့် ၈၄.	အမျိုးသား အရေအတွက်	အမျိုးသမီး အရေအတွက်	အိမ်ထောင်စု အရေအတွက်	လူမျိုးစုတက်ရောက်သူ အရေအတွက် နှင့် လူမျိုးစုအမည်
၁။ ကျေးရွာစီမံကိန်း မိတ်ဆက်အစည်းအဝေး	၂၃.၁.၁၇	၂၃.၁.၁၇	၅၂	၂၆	၇၈	ကျန်းကျန်း/၂၈၈/၇၆/၁၀/၁၀
၂။ ကျေးရွာဖွံ့ဖြိုးရေး စီမံချက်ရေးဆွဲခြင်း အစည်းအဝေး	၂၄.၁.၁၇	၂၅.၁.၁၇	၃၆	၂၉	၆၅	ကျန်းကျန်း/၆၄/၁၀
၃။ ကျေးရွာအုပ်စု လုပ်ငန်းဆုံးဖြတ်ချက်ချသည့် အစည်းအဝေး	၁၀.၂.၁၇	၁၀.၂.၁၇	၁၂	၁၅		
၄။ ဦးနယ်အဆင့် စီမံကိန်းရေးဆွဲရေး နှင့် အကောင်အထည်ဖော်ရေးကော်မတီ၏ စီမံကိန်း သုံးသပ်မှု အစည်းအဝေး			မလို	မလို	မလို	မလို
၅။ ဦးနယ် စီမံကိန်းရေးဆွဲရေး နှင့် အကောင်အထည်ဖော်ရေး ကော်မတီ၏ဆုံးဖြတ်မှုကို ရွာသို့ အသိပေး အကြောင်းကြားသည့် အစည်းအဝေး	၂၀.၄.၁၇	၂၀.၄.၁၇	၂၈	၃၀	၅၈	
၆။ စီမံကိန်းလုပ်ငန်းခွဲစီမံချက်ရေးဆွဲခြင်း အစည်းအဝေး	၂၀.၄.၁၇	၂၀.၄.၁၇	၁၀	၄	၁၄	ကျန်းကျန်း ၁၄
၆.၁။ စီမံကိန်းလုပ်ငန်း အကောင်အထည်ဖော် ရေးဆွဲအစီအစဉ် ရေးဆွဲခြင်း	၂၀.၄.၁၇	၂၀.၄.၁၇	၁၀	၄	၁၄	ကျန်းကျန်း ၁၄
၆.၂။ ဝယ်ယူရေးအစီအစဉ် ရေးဆွဲခြင်း	၂၀.၄.၁၇	၂၀.၄.၁၇	၁၀	၄	၁၄	ကျန်းကျန်း ၁၄

၆.၃၊ သက္ကာရကုန်ကျမှု လျာထားအစီအစဉ် ရေခဲခွဲခြင်း	၂၀၂၄-၂၀၂၅	၂၀၂၄-၂၀၂၅	၁၀	၄	၁၄	ကျား	၁၄
၆.၄၊ မြင်/ထိန်းအစီအစဉ် ရေခဲခွဲခြင်း	၂၀၂၄-၂၀၂၅	၂၀၂၄-၂၀၂၅	၁၀	၄	၁၄	ကျား	၁၄
၇၊ စီမံကိန်းလုပ်ငန်းခွဲ တိုးတက်မှု စောင့်ကြည့် အစည်းအဝေး							
၇.၁၊ အစည်းအဝေး ပထမအကြိမ်							
၇.၂၊ အစည်းအဝေး ဒုတိယအကြိမ်							
၇.၃၊ အစည်းအဝေး တတိယအကြိမ်							
၈၊ စီမံကိန်းလုပ်ငန်းခွဲ အပြီးသတ်စစ်ဆေးခြင်း အစည်းအဝေး							
၉၊ လူထုစစ်ဆေးပွဲအစည်းအဝေး							

ပုံစံ - ၈ - ၃ ကျေးရွာခွဲ ဦးစားပေးအစီအစဉ် (Form PC 3)

လက်ညှိုးရွက် အဆင့်(၁)	ကျေးရွာပွဲမှန်းချက်အစဉ်အစား ဦးစားပေးအစီအစဉ်	ကျေးရွာပွဲမှန်းချက်အစဉ်အစား ဦးစားပေးအစီအစဉ်	
အထောက်အကူပြု စက်မတီသည် လူထုစည်းရုံးရေးမှူးအကူအညီဖြင့် ဤပုံစံကိုပြည့်စုံအောင် ဖြည့်သွင်းရမည်။			
လူထုစည်းရုံးရေးမှူး/ဝန်ထမ်း အမည် ဦးကျော်ကျော်			
၁၆၆ ၂၄.၁.၂၀၁၇	စက်ဝန်းအား အမှတ်ဖြစ်ပါ (✓) <input type="checkbox"/> စက်ဝန်း(၁)	စက်ဝန်း(၂) <input type="checkbox"/> စက်ဝန်း(၃) <input type="checkbox"/> စက်ဝန်း(၄) <input type="checkbox"/>	
ဖြည့်နယ်/တိုင်း ကယား	ဦးနယ် ညိုပင်မက်	ကျေးရွာအုပ်စု ကျေးရွာ	
ကျေးရွာ ဝါထောင်			
ကျေးရွာအစိုးရအဖွဲ့အစည်းများအား ဆောင်ရွက်ခြင်း - ယခုလက်ရှိအခြေအနေတွင် ဤကျေးရွာခွဲ ဦးစားပေးအစီအစဉ်တွင် အဓိက အခက်အခဲအတာအစီအစဉ်သည် မည်သည့်မှာဖြစ်ပါသနည်း။ (အမျိုးသား/သမီး အနည်းဆုံးအခက်အခဲ ၅ ခုစီခေါ်ပြုပါ)			
အမျိုးသား အဖွဲ့မှ တင်ပြသောအခက်အခဲအတာအစီအစဉ်များ		အမျိုးသမီး အဖွဲ့မှ တင်ပြသောအခက်အခဲအတာအစီအစဉ်များ	
၁	ကျောင်းဝန်ကလေးများပျက်စီးခြင်းဖြစ်ပါသည်။	၁	ကျောင်းဝန်ကလေးများပျက်စီးခြင်းဖြစ်ပါသည်။
၂	အထက်ဆုံး ၂၀၀၀ ပြင်ပ ဝန်ထမ်းခန့် ဖြစ်ပါသည်။	၂	အထက်ဆုံး ၂၀၀၀ ပြင်ပ ဝန်ထမ်းခန့် ဖြစ်ပါသည်။
၃	ကျောင်းဝန်ကလေးများပျက်စီးခြင်းဖြစ်ပါသည်။	၃	ကျောင်းဝန်ကလေးများပျက်စီးခြင်းဖြစ်ပါသည်။
၄	အထက်ဆုံး ၂၀၀၀ ပြင်ပ ဝန်ထမ်းခန့် ဖြစ်ပါသည်။	၄	ကျောင်းဝန်ကလေးများပျက်စီးခြင်းဖြစ်ပါသည်။
၅	ကျောင်းဝန်ကလေးများပျက်စီးခြင်းဖြစ်ပါသည်။	၅	ကျောင်းဝန်ကလေးများပျက်စီးခြင်းဖြစ်ပါသည်။

၁၆ မှန်းပန်းခြင်း - နောင်လာမည့် (၅) နှစ် အတွင်း ကျေးရွာခွဲ ဦးစားပေး မှန်းပန်းလျာထားချက်များအား တင်ပြပါ။

အမျိုးသားအဖွဲ့မှ တင်ပြသောမှန်းပန်းချက်များ	အမျိုးသမီးအဖွဲ့မှ တင်ပြသောမှန်းပန်းချက်များ		
၁	ကျောင်းဝန်ကလေးများပျက်စီးခြင်းဖြစ်ပါသည်။	၁	ကျောင်းဝန်ကလေးများပျက်စီးခြင်းဖြစ်ပါသည်။
၂	အထက်ဆုံး ၂၀၀၀ ပြင်ပ ဝန်ထမ်းခန့် ဖြစ်ပါသည်။	၂	အထက်ဆုံး ၂၀၀၀ ပြင်ပ ဝန်ထမ်းခန့် ဖြစ်ပါသည်။
၃	ကျောင်းဝန်ကလေးများပျက်စီးခြင်းဖြစ်ပါသည်။	၃	ကျောင်းဝန်ကလေးများပျက်စီးခြင်းဖြစ်ပါသည်။
၄	အထက်ဆုံး ၂၀၀၀ ပြင်ပ ဝန်ထမ်းခန့် ဖြစ်ပါသည်။	၄	ကျောင်းဝန်ကလေးများပျက်စီးခြင်းဖြစ်ပါသည်။
၅	ကျောင်းဝန်ကလေးများပျက်စီးခြင်းဖြစ်ပါသည်။	၅	ကျောင်းဝန်ကလေးများပျက်စီးခြင်းဖြစ်ပါသည်။

၁၈ လူထုပွဲမှန်းချက်၏ လာမည့် (၄) နှစ်အတွက် အကန့်အသတ်ခံရသော ဦးစားပေး ဦးစားပေး ဦးစားပေး အစီအစဉ်များအားတင်ပြပါ။

အဆင့်	ကျေးရွာအတွက် ဦးစားပေး ဦးစားပေး လုပ်ငန်းစဉ်များ	အဆိုပြုသူ (အမျိုးသား/အမျိုးသမီး/အမျိုးသား+အမျိုးသမီး)	ခန့်မှန်းကုန်ကျစရိတ်	အကန့်အသတ်ခံရမှု အစီအစဉ်
၁	ကျောင်းဝန်ကလေးများပျက်စီးခြင်းဖြစ်ပါသည်။	ဒေါ်အိမ်အေး	၈၅ သိန်း	၄၉၉
၂	ကျောင်းဝန်ကလေးများပျက်စီးခြင်းဖြစ်ပါသည်။	"	၈၂ သိန်း	၄၉၉
၃	ကျောင်းဝန်ကလေးများပျက်စီးခြင်းဖြစ်ပါသည်။	"	"	"
၄	ကျောင်းဝန်ကလေးများပျက်စီးခြင်းဖြစ်ပါသည်။	"	၈၈၅ သိန်း	"
၅	ကျောင်းဝန်ကလေးများပျက်စီးခြင်းဖြစ်ပါသည်။	ဒေါ်အိမ်အေး + ဒေါ်အိမ်အေး	၂၅၇ သိန်း	"

+ စုစုပေါင်း

၁၁။ လူထုစီမံကိန်း၏ လာမည့် (၄) နှစ်အတွက် အကျိုးပင်ပေး ဦးစားပေး ဖွံ့ဖြိုးတိုးတက်မှု လုပ်ငန်း အစီအစဉ်များအားဖော်ပြပါ။

အဆင့်	ကျေးရွာအတွက် ဦးစားပေး ဖွံ့ဖြိုး တိုးတက်မှု လုပ်ငန်းစဉ်များ	အဆိုပြုသူ (အမျိုးသားများ/ အမျိုးသမီးများ/အမျိုးသား+ အမျိုးသမီး)	အခန်းကဏ္ဍ
၁	လျှပ်စစ်မီး	ဒဂုန်၊ သပိ	
၂	ကျွန်းဆရာ၊ အသိပညာပေးဖွဲ့	ဒဂုန်၊ သပိ	
၃	ကျွန်းဆရာ၊ လုပ်သား	ဒဂုန်၊ သပိ	
၄	မြေကွဲ ဂိုဏ်းစာ	ဒဂုန်၊ သပိ	
၅	ရွာပစ် အသိပညာပေး	ဒဂုန်၊ သပိ	

ခေါင်းစောင်၊ ကျေးရွာစီမံကိန်းအထောက်အကူပြုကော်မတီမှ အတည်ပြုသည်။

အမည် ----- ဦးအောင်လွင် ----- လက်မှတ် -----  ----- ၀၃.၉.၂၀၁၇ -----

ပုံစံ - ၈ - ၄ ကျေးရွာအုပ်စုစီမံကိန်းလုပ်ငန်းခွဲရွေးချယ်ခြင်းပုံစံ (Form PC 4)

လက်ညှိုးရွက်၊ စီမံကိန်းလုပ်ငန်းခွဲရွေးချယ်မှုအစည်းအဝေးပြီးနောက်တွင် ကျေးရွာအုပ်စုမှ CF/TF တို့၏ အကူအညီရယူ၍ ကျေးရွာစီထောက်ကော်မတီမှ လက်မှတ်ရေးထိုးပြီး အဆိုပါပုံစံအား ပြည်ပုံအောင်မြင်သွင်းရမည်။ ဤပုံစံအား ပြည်ပုံစာပြည်သွင်းပြီးပါက ကျေးရွာအုပ်စုမှပြီးတိုးတက်ရေးစီမံချက်တွင် TPIC သို့ ပေးပို့ရန်အတွက် နောက်ဆက်တွဲအဖြစ် ထားရှိရမည်။ CF မှ ကျေးရွာတပ်ရွာချင်းစီ၏ စီမံကိန်းလုပ်ငန်းခွဲဆိုင်ရာ အချက်အလက်များကို MIS သို့ ထည့်သွင်းရမည်။ (ယခုနှစ်စီမံကိန်းလုပ်ငန်းခွဲ မလုပ်ကိုင်သော ကျေးရွာများ မပါဝင်ပါ။)

ကျေးရွာစည်းရုံးရေးမှူး/ဝန်ထမ်းအမည် ဦးကာစိမ်းလယ်

နေ့စွဲ ၁၀ - ၂ - ၂၀၁၇ စက်ဝန်းအားအမှတ်ခြစ်ပေးပါ။ (V) စက်ဝန်း(၁) စက်ဝန်း(၂) စက်ဝန်း(၃) စက်ဝန်း(၄)

ပြည်နယ်/တိုင်း ကယား ညွှန်ကြားမှု ကျော်စွာ ကျေးရွာအုပ်စု ကျင်းသာ

ကျေးရွာအမည်	ဆောင်ရွက်မည့် လုပ်ငန်းများ	အတိုင်းအတာ	ခန့်မှန်း တိုက်ရိုက် အကျိုးခံစားခွင့် ရှိသူများ	အဆိုပြုထားပြသူ	ခန့်မှန်းကုန်ကျစရိတ်			
					စီမံကိန်းမှ ထည့်ဝင်မှု	ကျေးရွာမှ ထည့်ဝင်မှု	အခြားထည့်ဝင်မှု (ခေါ်ပြုပါ)	စုစုပေါင်း
ကျင်းသာ	ကျောက်မြောင်းဖွဲ့ အုတ်ကောက်ဆေးခြင်း	၁၇၀၂'	၃၀၂၃ ဦး	<input checked="" type="checkbox"/> ကျေး <input type="checkbox"/> မ <input type="checkbox"/> ကျေး+မ	၁၀၂ သိန်း			
ဝါဂျီကော့	ဒဂုံစုတ်အဝေး ခန်း၊ ခေအောင်မြင်ခြင်း	၇၀၊ ၄၀၊ ၁၃'	၁၄၃၆ ဦး	<input type="checkbox"/> ကျေး <input type="checkbox"/> မ <input checked="" type="checkbox"/> ကျေး+မ	၁၁၀ သိန်း			
ဖိကင်းကော့	လမ်းမြင်ခြင်း	၁၇၉၈'	၁၀၉၇ ဦး	<input type="checkbox"/> ကျေး <input type="checkbox"/> မ <input checked="" type="checkbox"/> ကျေး+မ	၁၂၅ သိန်း			
ဆောင်ကန်း	လမ်း၊ တံတား၊ မြင်ခြင်း	၈၆၁'	၄၄၄ ဦး	<input type="checkbox"/> ကျေး <input type="checkbox"/> မ <input checked="" type="checkbox"/> ကျေး+မ	၉၀ သိန်း			
ဝါဆောင်	ဖျက်၊ ဖျက်ခြင်း	၁၅၊ ၈၀၊ ၅၈'	၄၉၉ ဦး	<input type="checkbox"/> ကျေး <input type="checkbox"/> မ <input checked="" type="checkbox"/> ကျေး+မ	၈၅ သိန်း			

ရာဇဝံ ကျေးရွာအုပ်စု စီ/ထောက်ကော်မတီ ဥက္ကဋ္ဌ အမည် ဦးပေဇွန် လက်မှတ် Ren ရက်စွဲ ၁၀ - ၂ - ၂၀၁၇

ပုံစံ - စ - င ကျေးရွာအုပ်စုစီမံကိန်းလုပ်ငန်းခွဲရွေးချယ်ခြင်းပုံစံ (Form PC 4)

လက်ညှိရွက်၊ စီမံကိန်းလုပ်ငန်းခွဲရွေးချယ်မှုအစည်းအဝေးပြီးနောက်တွင် ကျေးရွာအုပ်စုမှ CF/TF တို့၏ အကူအညီရယူ၍ ကျေးရွာစီထောက်ကော်မတီမှ လက်မှတ်ရေးထိုးပြီး အဆိုပါပုံစံအား ပြည့်စုံအောင်ဖြည့်သွင်းရမည်။ ဤပုံစံအား ပြည့်စုံစွာဖြည့်သွင်းပြီးပါက ကျေးရွာအုပ်စုဦးတိုးတက်ရေးစီမံချက်တွင် TPIC သို့ ပေးပို့ရန်အတွက် နောက်ဆက်တွဲအဖြစ် ထားရှိရမည်။ CF မှ ကျေးရွာတစ်ရွာချင်းစီ၏ စီမံကိန်းလုပ်ငန်းခွဲဆိုင်ရာ အချက်အလက်များကို MIS သို့ ထည့်သွင်းရမည်။ (ယခုနှစ်စီမံကိန်းလုပ်ငန်းခွဲ မလုပ်ကိုင်သော ကျေးရွာများ မပါဝင်ပါ။)

ကျေးရွာစည်းရုံးရေးမှူး/ဝန်ထမ်းအမည် ဒေါ်ကလေးအယ်

နေ့စွဲ ၂၀၂၀.၂.၂၀၁၇ စက်ဝန်းအားအမှတ်ခြစ်ပေးပါ။ (✓) ဥပဒေဝန်း(၁) စက်ဝန်း(၂) စက်ဝန်း(၃) စက်ဝန်း(၄)

ပြည်နယ်/တိုင်း ကယား ဦးနယ် လှိုင်ကော် ကျေးရွာအုပ်စု ကျွန်းသာ

ကျေးရွာအမည်	ဆောင်ရွက်မည့် လုပ်ငန်းများ	အတိုင်းအတာ	ခန့်မှန်း တိုက်ရိုက် အကျိုးခံစားခွင့် ရှိသူများ	အဆိုပြုတင်ပြသူ	ခန့်မှန်းကုန်ကျစရိတ်			စုစုပေါင်း
					စီမံကိန်းမှ ထည့်ဝင်မှု	ကျေးရွာမှ ထည့်ဝင်မှု	အခြားထည့်ဝင်မှု (ဖေါ်ပြပါ) ထည့်ဝင်ငွေ အမည်/အဖွဲ့	
သာရက်ပင်	စာသင်ကျောင်း တိုးချဲ့ခြင်း	၂၀', ၁၈', ၁၁'၄"	၂၅၀ ဦး	<input type="checkbox"/> ကျေး <input checked="" type="checkbox"/> မ <input type="checkbox"/> ကျေး+ မ	၆၀ သိန်း			
				<input type="checkbox"/> ကျေး <input type="checkbox"/> မ <input type="checkbox"/> ကျေး+ မ				
				<input type="checkbox"/> ကျေး <input type="checkbox"/> မ <input type="checkbox"/> ကျေး+ မ				
				<input type="checkbox"/> ကျေး <input type="checkbox"/> မ <input type="checkbox"/> ကျေး+ မ				
				<input type="checkbox"/> ကျေး <input type="checkbox"/> မ <input type="checkbox"/> ကျေး+ မ				

ရက်စွဲ ၂၀၂၀.၂.၂၀၁၇ နေ့စွဲ ၂၀၂၀.၂.၂၀၁၇ လက်မှတ် ဒေါ်ကလေးအယ် ခုထုတ် ၂၀၂၀.၂.၂၀၁၇

နေ့ရက်	၂၄.၁၁.၂၀၁၇	အချိန်	၉:၀၀ မှ ၂:၄၅	ထိ
နေရာ	ဝါထောင်သုတန်းကျောင်းခန်းမ		အကျွေးအမြတ်/ကျေးဇူး	ကျန်းသားဆိုင်ရာ / ဝါထောင်ကျေးဇူး
ပြည်နယ်	ချိုင့်မက	ပြည်နယ်	ကယား	

- အစည်းအဝေးအစီရင်ခံစာ
- ၁ ဝါထောင်သုတန်းကျောင်းခန်းမ (ကျား၊ အိမ်သန့် + မအိမ်သန့်)
 - ၂ မေ့ရ မှန်၊ ချွတ် < " + " >
 - ၃ ဖွဲ့ ဖြိုးရေးလုပ်ငန်းအစီ/စဉ် < " + " >
 - ၄ ပို့စားပေးလုပ်ငန်းစာရင်း ဖြန့်ဖြူးခြင်း နှင့် အဆင့်သတ်မှတ် ရွေးချယ်ခြင်း
 - ၅

ဆွေးနွေးသည့်အကြောင်းအရာများ	ဦးဆောင်ဆွေးနွေးသူ
- ဝါထောင်သုတန်းကျောင်းခန်းမ < ကျား၊ အိမ်သန့် + မအိမ်သန့် >	ဦးကောကျေးဇူးလယ် + ဒေါ်မူကိုင်
- မေ့ရ မှန်၊ ချွတ် < " + " >	" + "
- ဖွဲ့ ဖြိုးရေးလုပ်ငန်းအစီ/စဉ်များ < " + " >	" + "
- ပို့စားပေးလုပ်ငန်းစာရင်း ဖြန့်ဖြူးချယ်ခြင်း	" + "
- ကော်မတီရွေးချယ်ခြင်း	

ဆွေးနွေးဆုံးဖြတ်ချက်များ-

ကျေးဇူးတင်ကျေးဇူးတင်ပေးပြီး ကော်မတီရွေးချယ်မှုနှင့် ဖွဲ့ ဖြိုးရေးလုပ်ငန်းရွေးချယ်မှုများတွင် အမြန်ဆုံး စစ်ဆေးနိုင်စေရန်အတွက် ဝါထောင်သုတန်းကျောင်းခန်းမအတွက် ဖွဲ့ ဖြိုးရေးလုပ်ငန်းအစီ/စဉ်များကို အစီအစဉ် ပြင်ဆင်ပေးရန်နှင့် ဝါထောင်သုတန်းကျောင်းခန်းမအတွက် စာရင်းပေးအပ်ခြင်း၊ guideline သတ်မှတ်ချက်များကို အသိပေးခြင်း စသည်တို့ကို ဆုံးဖြတ်ခဲ့ပါသည်။

အကြံပြုချက်များ-

ဆဲတမ်း ဒုတိယကြိမ် အစည်းအဝေး ဝါထောင်သုတန်းကျောင်းခန်းမအတွက် ဆွေးနွေးရာအတွက် ကိုယ်စားပြုသူများကို အသိပေးခြင်း

မှတ်တမ်းပြုသူ ဦးကောကျေးဇူးလယ်
ရာထူး ဝါထောင်သုတန်းကျောင်း

ကဏ္ဍအလိုက်ဦးစားပေးဖွဲ့ ဖြိုးရေးလုပ်ငန်းစဉ်များ

နောက်ဆက်တွဲ(၄) ခြားနားသော အပိုင်းများအတွက် ဦးစားပေးဖွဲ့ ဖြိုးရေးလုပ်ငန်းစဉ်များအနှစ်ချုပ် မူရင်းအား VPSC တွင် ထားရှိရပါမည်။ အခြားဌာနဆိုင်ရာများနှင့် ညှိနှိုင်းရန်အတွက် ပိတ္တူအား TPIC သို့ ပို့ ရပါမည်။ MIS Data အဖြစ်သွင်းရန်မလိုအပ်ပါ။

	အဆင့်	လုပ်ငန်း	ဦးစားပေး	လ/နှစ်	ကျေးဇူးတင် တာဝန်ခံသူ(သို့) အုပ်စု	ပြင်ဆင်မှု မည်သူထောက်ပံ့မလဲ
အပိုင်အထောက်အဦး	၀	၇၇၀၄ တိုးပွားရေး	မ () ကျား()	၂၀၁၇		
	၂	စာကြည့်တိုက်အုပ်စု ဆောင်ရွက်ခြင်း	မ () ကျား()	၂၀၂၀		
	၃	စာကြည့်တိုက်အုပ်စု ဆောင်ရွက်ခြင်း	မ () ကျား()	၂၀၁၉		
	၄	စာကြည့်တိုက်အုပ်စု ဆောင်ရွက်ခြင်း	မ () ကျား()			
	၅	အိုးပိုင်ဆိုင်မှု ဆောင်ရွက်ခြင်း	မ () ကျား()	၂၀၁၈		
အသက်မွေးဝမ်းကြောင်း/ ဝန်ထမ်းရေးရာ	၀	၇၅၅၇၇၅၀၆	မ () ကျား()			
	၂	အသက်မွေးဝမ်းကြောင်း အဖွဲ့အစည်း	မ () ကျား()			
	၃	အသက်မွေးဝမ်းကြောင်း အဖွဲ့အစည်း	မ () ကျား()			
	၄		မ () ကျား()			
	၅		မ () ကျား()			
ကျန်းမာရေးနှင့် အာဟာရ	၀	ကျန်းမာရေးနှင့် အာဟာရ	မ () ကျား()			
	၂	ကျန်းမာရေးနှင့် အာဟာရ	မ () ကျား()			
	၃		မ () ကျား()			
	၄		မ () ကျား()			
	၅		မ () ကျား()			

ပေးထား ခဲ့ပါသလား	၀		၀ () ပေး ()			
	၂		၀ () ပေး ()			
	၃		၀ () ပေး ()			
	၄		၀ () ပေး ()			
	၅		၀ () ပေး ()			
ပေးထား ခဲ့ပါသလား	၀	အတော်	၀ () ပေး ()			
	၂	အတော်ပင်မရှိပါ ပေး	၀ () ပေး ()			
	၃	ပေးထားပါသေးသော်လည်း ပေးထားပါသေးသော်လည်း	၀ () ပေး ()			
	၄		၀ () ပေး ()			
	၅		၀ () ပေး ()			
ပေးထား ခဲ့ပါသလား	၀		၀ () ပေး ()			
	၂		၀ () ပေး ()			
	၃		၀ () ပေး ()			
	၄		၀ () ပေး ()			
	၅		၀ () ပေး ()			

ဦးစားပေးလုပ်ငန်း အကျဉ်းချုပ်ဇယား

စဉ်	လုပ်ငန်းအမည်	ဦးစားပေးအဆင့်	အဆိုပြုသူ (ကျား)	အဆိုပြုသူ (မ)	အဆိုပြုသူ (ကျား+မ)	မှတ်စု
၁။	၁၇၀၆ ကို ချဲ့ ဖြန့်ခြင်း	၁			✓	
၂။	လမ်း (ကျောက်ချောင်းလမ်း)	၂			✓	
၃။	ကျောင်းခြံစည်း ချိတ်ဆက်ခြင်း	၃			✓	
၄။	စာကျက်ဆောင်စာရင်းဆောင်ခြင်း	၄			✓	
၅။	စာခြေစာရင်းဆက်ဆံခြင်း	၅		✓		
၆။	အားကစားကွင်းပြင်ယူခြင်း	၆			✓	
၇။	တဆင်ကျောင်းသွယ်ချိတ်ခြင်း	၇	✓			
၈။	ခန်းမဆောင်စာရင်းဆက်ဆံခြင်း	၈	✓			
၉။	ပျံစင်မီ	၉		✓		
၁၀။	တံတား ခြံခြင်း	၁၀			✓	
၁၁။	ကျွန်းပေါ်၊ ရေအိမ်အားပေးဖွဲ့	၁၁		✓		
၁၂။	ကျွန်းပေါ်၊ လျှပ်စီး	၁၂	✓			
၁၃။	မြစ်ဖျတ်စင်	၁၃	✓			

ပိတ်ဆွေးနွေးသူ

ကျား - ၃၆

မ - ၂၉

မှတ်တမ်းတင်သူ

ရာထူး - လူ့အဖွဲ့အစည်း ဦးစီးဌာန

အမည် - ဦးကျော်လှိုင်

လုပ်ငန်းဆောင်ရွက်မှုမှတ်တမ်းမိတ်ပုံများ



