

ပြည်ထောင်စုသမ္မတမြန်မာနိုင်ငံတော်အစိုးရ  
စိုက်ပျိုးရေး၊ မွေးမြူရေးနှင့် ဆည်မြောင်းဦးစီးဌာန  
ကျေးလက်ဒေသဖွံ့ဖြိုးတိုးတက်ရေးဦးစီးဌာန  
ဘီးလင်းမြို့နယ်



National Community Driven Development  
လူထုဗဟိုပြုစီမံကိန်း

ဘီးလင်းမြို့နယ်

၂၀၁၇ခုနှစ်

အဟုံးဝအနောက်ကျေးရွာ

မာတိကာ

စဉ်	အကြောင်းအရာ	စာမျက်နှာ
၁။	မာတိကာ	၁
၂။	ဘီးလင်းမြို့နယ်မြေပုံ	၂
၃။	ကျေးရွာအုပ်စုမြေပုံ	၃
၄။	ကျေးရွာအခြေခံအချက်အလက်များ	၄-၅
၅။	လူထုပူးပေါင်းပါဝင်သော လူမှုဆန်းစစ်ခြင်းနှင့် အကဲဖြတ်ခြင်းလုပ်ငန်းစဉ် (PSA/PRA) အကျဉ်းချုပ်ဇယား	၆
၆။	(က) လူမှုရေးအရင်းအမြစ်ပြုပြင်မှုနှင့် သုံးသပ်ချက်	၇-၈
	(ခ) ဥစ္စာနေကြွယ်ဝမှု အဆင့်အတန်းသတ်မှတ်ခြင်းနှင့် အသက်မွေးဝမ်းကျောင်းပြု ဇယားနှင့် သုံးသပ်ချက်များ	၉-၁၀
	(ဂ) အရင်းအမြစ်ပိုင်ဆိုင်မှုသုံးသပ်ခြင်း	၁၁-၁၂
	(ဃ) ရာသီခွင်ပြုပြင်မှုနှင့် ကွဲလွဲမှုနှင့် သုံးသပ်ခြင်း	၁၃-၁၄
	(င) ပင့်ကူအိမ်သုံးသပ်ခြင်း	၁၅-၁၆
	(စ) ဗင်းကားချပ်	၁၇-၁၈
	(ဆ) အမျိုးသား/အမျိုးသမီးအခက်အခဲများ	၁၉
	(ဇ) ကျေးရွာမျှော်မှန်းချက် (အမျိုးသား/အမျိုးသမီး)	၂၀
	(ဈ) ဦးစားပေးလုပ်ငန်းများ	၂၁
၇။	ကော်မတီဝင်များရွေးချယ်ခြင်းနှင့် ကျေးရွာဖွံ့ဖြိုးရေးအစီအစဉ်ဆောင်ရွက်မှု မှတ်တမ်းခါတ်ပုံများ	၂၂
၈။	ကော်မတီဝင်များစာရင်း	၂၃
၉။	ကျေးရွာအချက်အလက်ပုံစံ (၁)	၂၄-၂၆
၁၀။	စီမံကိန်းအချိန်စက်ဝန်းအချိန်ဇယား (ပုံစံ-၂)	၂၇
၁၁။	ကျေးရွာဖွံ့ဖြိုးရေးဦးစားပေးအစီအစဉ် ( ပုံစံ -၃)	၂၈-၂၉
၁၂။	ကျေးရွာအုပ်စုစီမံကိန်းလုပ်ငန်းရွေးချယ်ခြင်း (ပုံစံ-၄)	၃၀
၁၃။	အစည်းအဝေးမှတ်တမ်းများ	၃၁-၃၂
၁၄။	ကဏ္ဍအလိုက် အခက်အခဲမှတ်တမ်း	၃၃

# ဘီးလင်းမြို့နယ် အခြေပြမြေပုံ

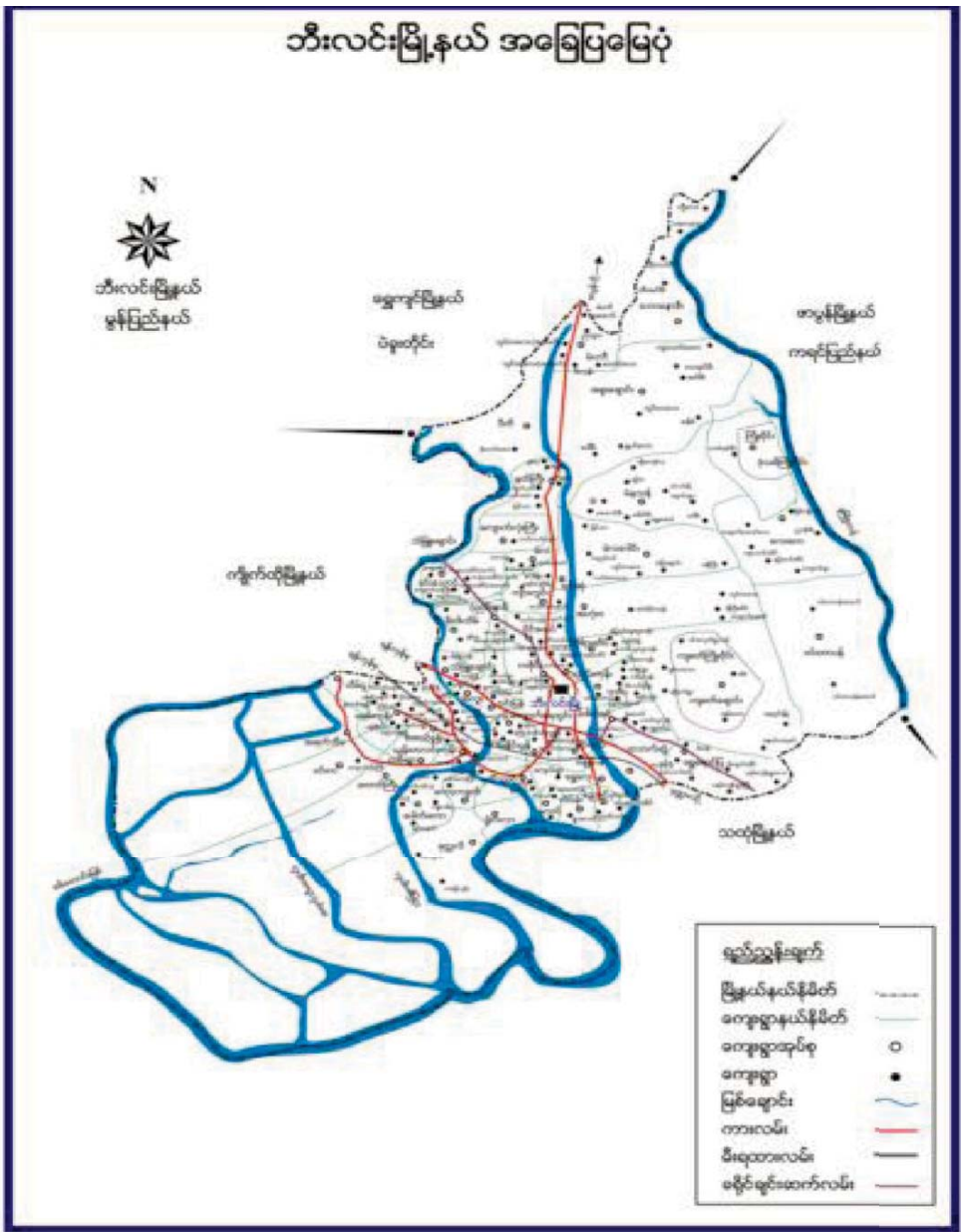



ကျေးရွာ၏ အခြေခံအချက်အလက်များ

ကျေးရွာအတွင်းရှိစုစုပေါင်းအိမ်ထောင်စုနှင့် လူဦးရေ

အိမ်ထောင်စု	ကျား	မ	စုစုပေါင်း
၆၇	၁၅၁	၂၂၀	၃၇၁

လူမျိုးစု/လူမျိုးစုအိမ်ထောင်စု

အမျိုးအစား	အိမ်ထောင်စု	ကျား	မ	စုစုပေါင်း
ဗမာ	၅၉	၉၉	၁၉၉	၂၉၈
ကရင်	၇	၄၉	၂၀	၆၉
မွန်	၁	၃	၁	၄

ထိခိုက်လွယ်အိမ်ထောင်စု

ထိခိုက်လွယ်အုပ်စု	အိမ်ထောင်စု	ကျား	မ	စုစုပေါင်း
သက်ကြီးရွယ်အို	၁၆			၂၀
အမျိုးသမီးဦးဆောင်				
မသန်စွမ်း	၃			၃
မြေယာမဲ့				

ကျေးရွာရှိအခြေခံအဆောက်အအုံများ

ပညာရေး	ခြစ်ပါ	ကျန်းမာရေး	ခြစ်ပါ	ဘာသာရေး	ခြစ်ပါ
အထက်တန်းကျောင်း		ဆေးရုံ		ဘုရား/စေတီ	
အလယ်တန်းကျောင်း		ကျန်းမာရေးဌာန		ဘုန်းကြီးကျောင်း	✓
မူလတန်းကျောင်း	✓	ကျန်းမာရေးဌာနခွဲ		ဟိန္ဒူဘုရားကျောင်း	
မူကြိုကျောင်း		ဆေးခန်း		ခရစ်ယာန်ဘုရားကျောင်း	
အခြား		အခြား		ဗလီ	
မှတ်ချက်		မှတ်ချက်		မှတ်ချက်	

**အဓိကစီးပွားရေးလုပ်ငန်းများ**

စိုက်ပျိုးရေး	မွေးမြူရေး	အသေးစားစီးပွားရေးလုပ်ငန်းများ	အခြား

**ကျေးရွာအတွင်းအဓိကပိုင်ဆိုင်မှုများ**

ကျေးရွာပိုင်ဆိုင်မှုများ	စိုက်ပျိုးရေး	စားကျက်မြေ	သစ်တောမြေ	သဲ/ကျောက်ရရှိမှု	ရေတွင်း/ရေကန်	စက်ရေတွင်း
အရေအတွက်						
ကျေးရွာပိုင်ဆိုင်မှုများ						
အရေအတွက်						

**ကျေးရွာအတွင်းအခြားပိုင်ဆိုင်မှုများ**

ကျေးရွာပိုင်ဆိုင်မှုများ	ရေတင်စက်	ထွန်	ထယ်	ကျွဲ	နွား	အခြား
အရေအတွက်						
ကျေးရွာပိုင်ဆိုင်မှုများ						
အရေအတွက်						

**အခြားကျေးရွာရှိအသုံးပြုနိုင်သော အရင်းအမြစ်/ အချက်အလက်များ**

အရင်းအမြစ်	ဆေးခန်း	မူလတန်းကျောင်း	ဈေး	ကျွမ်းကျင်လုပ်သား	လုပ်သား	မြေတူးစက်	လမ်းကြိုတ်စက်
အရေအတွက်							

၅။ လူထုပူးပေါင်းပါဝင်သော လူမှုဆန်းစစ်ခြင်းနှင့် အကဲဖြတ်ခြင်းလုပ်ငန်းစဉ် (PSA/PRA)  
အကျဉ်းချုပ်ဖော်ပြချက်

ကျေးရွာ- ၈ ဟိုင်းဝါး

လူထုပူးပေါင်းပါဝင်သော လူမှုဆန်းစစ်ခြင်းနှင့် အကဲဖြတ်ခြင်း လုပ်ငန်းစဉ် ( PSA/PRA )  
အကျဉ်းချုပ်ဖော်ပြချက်

အုပ်စု - ကျေးရွာ

စဉ်	အကြောင်းအရာ	ရက်စွဲ	ဦးတည်အုပ်စု	တက်ရောက်သူ			အဓိကဆွေးနွေးချက်များ
				ကျား	မ	ပေါင်း	
၁	လူမှုစီးပွား အဆင့် သတ်မှတ်ခြင်း (Wealth Ranking)	၂၃.၁.၂၀၂၁	ချမ်းသာ၊ အလယ် အလတ်၊ နွမ်းပါး၊ အလွန်နွမ်းပါးအုပ်စုများ	၅	၆	၁၁	ကျေးရွာလူမှုစီးပွား အုပ်စုများ ခွဲခြား သတ်မှတ်နိုင်ရေး အတွက် အခြေခံစံနှုန်းများ သတ်မှတ်ခြင်း၊ ကျေးရွာသားများနှင့် အများ သဘောတူ ခွဲခြားသတ်မှတ်ခြင်း
၂	ရာသီဥတုပြဿနာ (Seasonal Calendar)	၂၃.၁.၂၀၂၁	ကော်မတီဝင်(အမျိုးသမီး၊ အမျိုးသားများ)	၂	၆	၈	ရာသီဥတုစိုက်ပျိုးရေး၊ လယ်ယာလုပ်ငန်းများ၊ နေ့စား လုပ်ငန်းများ၊ မွေးမြူရေးလုပ်ငန်းများ၊ ဝမ်းစာဖူလုံမှု နှင့်ပွဲတော်များ
၃	ကျေးရွာလူမှုရေး ပြဿနာ စာတမ်းမြေပုံ (Social map/resource map)	၂၃.၁.၂၀၂၁	ရပ်မိရပ်ဖ ကော်မတီဝင်များ	၁၁	၂၀	၃၁	အိမ်အမျိုးအစားများ၊ အခြေခံအဆောက်အအုံများ၊ လမ်းပန်းဆက်သွယ်ရေးအခြေအနေလယ်ယာမြေများ၊ မြစ်ချောင်းများ၊ ရေတွင်းရေကန်များ၊ သစ်တောများ
၄	ပြဿနာသစ်ပင် (Problem tree)		အမျိုးသားများကော်မတီဝင်များ				ဆွေးနွေးထားသော အခြေခံအဆောက်အအုံများ၊ အသက်မွေးဝမ်းကျောင်းလုပ်ငန်းများ နှင့် ပညာရေး၊ ကျန်းမာရေး
၅	ပြဿနာသစ်ပင် (Problem tree)		အမျိုးသမီးများ				ဆွေးနွေးထားသော အခြေခံအဆောက်အအုံများ၊ အသက်မွေးဝမ်းကျောင်းလုပ်ငန်းများ
၆	ကျေးရွာ၏ (၄)နှစ်စာဦးစားပေး အစီအစဉ်ပြဖွဲ့စည်း	၂၃.၁.၂၀၂၁	အမျိုးသားအုပ်စု၊ အမျိုးသမီးအုပ်စု၊ လူငယ်အုပ်စု၊ ရပ်မိရပ်ဖအုပ်စု	၁၃	၃၀	၄၃	အကျိုးပြုပြီးရေးအကျိုးခံစားခွင့်နှင့် အဓိက လိုအပ်ချက်များ အပေါ်မူတည်၍ ဆုံးဖြတ်သည်။
၇	အဖွဲ့အစည်းချိတ်ဆက်ပုံ (Venn Diagram)	၂၃.၁.၂၀၂၁		၂	၇	၉	ကျေးရွာအတွင်းရှိ အဖွဲ့အစည်းများ မည်သည့်အတွက် မည်သည့်အဖွဲ့အစည်းများ ချိတ်ဆက်လုပ်ကိုင်မှု
၈	ပင့်ကူအိမ်ကွန်ယက် (Spider Web)	၂၃.၁.၂၀၂၁	အမျိုးသားများနှင့် အမျိုးသမီးများ	၂	၇	၉	အမျိုးသားများနှင့် အမျိုးသမီးများ တန်းတူ အခွင့်အရေးများ ရရှိမှုနှင့် မရရှိသည့် အကြောင်းအရင်းများ
၉	ပြဿနာအခွင့်အရေး၊ လက်ရှိ အခြေအနေနှင့် ပြောင်းလဲမှု ညွှန်းကိန်းများ		ကျေးရွာလူထု				ပြဿနာအခွင့်အရေး၊ လက်ရှိအခြေအနေကို သိရှိနိုင်ရန်နှင့် ပြောင်းလဲမှု ညွှန်းကိန်းများ

၆။ (က) လူမှုရေးအရင်းအမြစ်ပြင်ပုံ

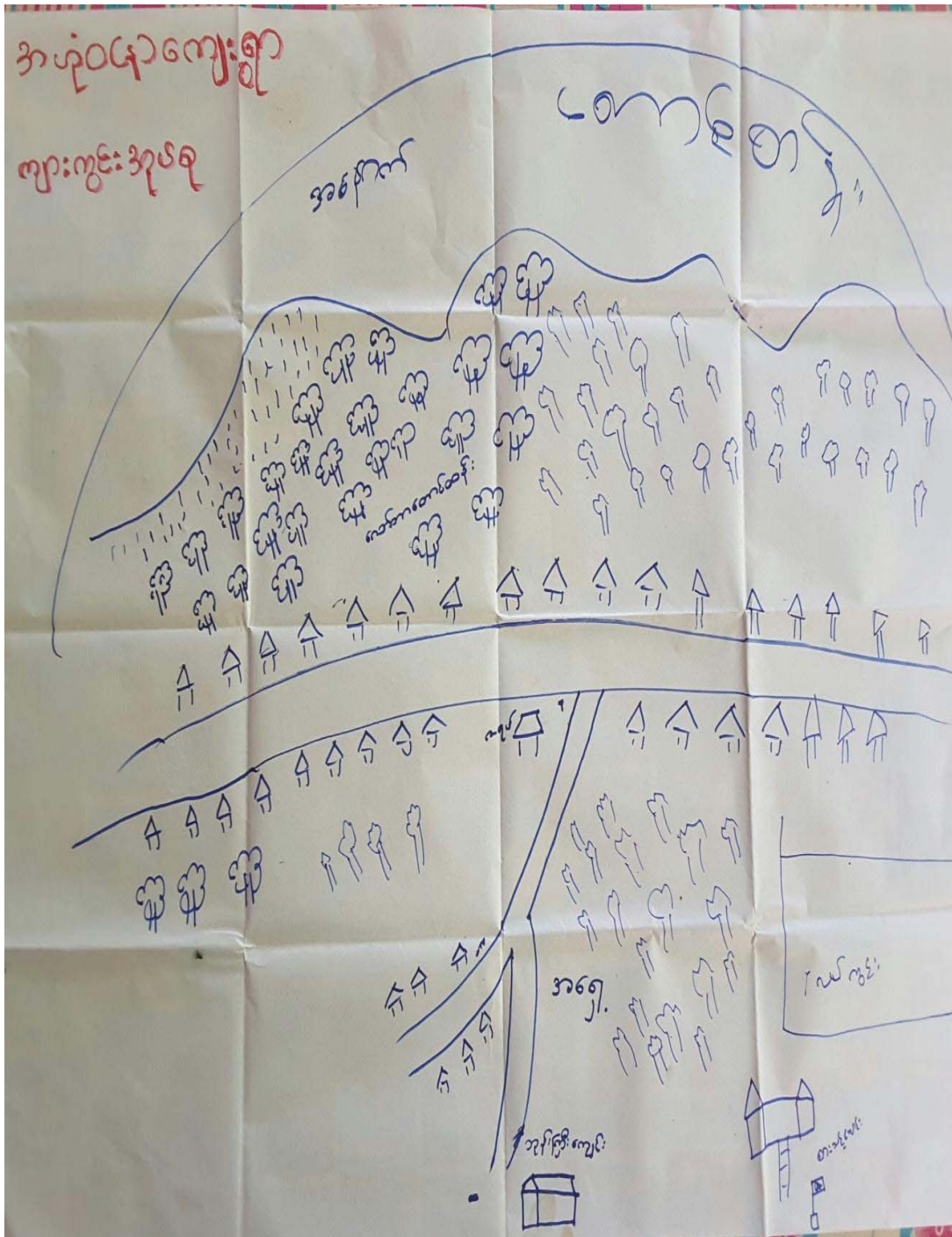



က။လူမှုရေးအရင်းအမြစ်ပြုပြင်ဆေးစွေးခြင်းနှင့် သုံးသပ်ချက်

အရင်းအမြစ်ပြုပြင် ဖြေပုံ

ကျေးရွာ - အဟုံဒံ(၄၁)

မြို့နယ် - တီးလင်း

အုပ်စု - ကျားကွင်း

ရက်စွဲ - ၂၁. ၁. ၁၇

ဆွေးနွေးချက်နှင့် ဆန်းစစ်ချက်

- \* အဓိက အသက်မွေးဝမ်းကြောင်း အဖြစ် လယ်စိုက်ပျိုးရေး လုပ်ငန်း လုပ်ကိုင်ကြသည်။ ဒီဗီစီစောစော အနည်းငယ်သာ လုပ်ကိုင်ကြသည်။ ဆွေးနွေးဖြူရေး လုပ်ငန်း၊ ဈေးရောင်းခြင်း၊ အနည်းငယ်ရှိပြီး အများအားဖြင့် ကျွဲတမ်း အလုပ် ကိုသာ လုပ်ကိုင်ကြသည်။
- \* ကျေးရွာတွင် သဘာဝ အရင်းအမြစ် များ ဖြစ်သော လယ်ကွင်း၊ ကောစတန်း အနည်းငယ်သာ ရှိသည်။
- \* ကျေးရွာတွင် သဘာဝပတ်ဝန်းကျင် ကိုက်ညီမှုမှာ သစ်တောများ ပြုန်းတီးလာပါသည်။
- \* ကျေးရွာတွင် ပြေလည်သော မိသားစု၊ မပြေလည်သော မိသားစု ရှိသော်လည်း သိကြားမေ့ နိုင် မှု မရှိပါ။
- \* ကျေးရွာတွင် ပမာ လူမျိုး အများဆုံး မေ့နိုင်ခြင်း စရင်လူမျိုး အနည်းငယ်၊ လူမျိုး ဂေ အနည်းငယ် ရှိပါသည်။
- \* အခြားသော သို့ ဥက္ကဋ္ဌကေတ် လုပ်ကိုင်သူ မရှိပါ။ မိမိကျေးရွာ သို့ ပြောင်းရွှေ့နေထိုင်သူ အနည်းငယ် ရှိပါသည်။

ခ။ ဥစ္စာနေကြွယ်ဝမှု အဆင့်အတန်း သတ်မှတ်ခြင်းနှင့် အသက်မွေးဝမ်းကျောင်းပြဇယား

**ဥစ္စာနေကြွယ်ဝမှုပြဇယား**

ကျေးရွာ- အဟုံ: ၀၄၄၁  
 ဒဂုန်စု - ကျားကွင်း  
 မြို့နယ် - ဘီးလင်း  
 ရက်စွဲ- ၂၀.၁၀.၁၇

အဆင့်	သတ်မှတ်ချက်	အိမ်ထောင်မှု	ရာခိုင်နှုန်း
မပြုလည်	တိုက်အိမ်၊ ပျဉ်ထောင်အိမ်၊ ရော်ဘာ၊ ကား၊ ဆိုင်ကယ်	၁၃	၁၈.၀%
အလယ် အလတ်	ပျဉ်အိမ်၊ နွား၊ ကျွဲ၊ ဆိုင်ကယ်၊ လယ်ယာ	၂၅	၃၅.၀%
မပြုလည်	သစ်သီးအိမ်၊ ကျပ်ပန်း	၃၃	၄၇.၀%
		၇၁	၁၀၀.၀%

ပါဝင်အေးခင်းအား ၃၇-၈-၅ / ၆ - ၆  
 စုစုပေါင်း - ၁၁  
 ဦးဆောင်အေးခင်းအား ၁၅-၁၀-၁၅  
 မြတ်ကမ်းတစ်ခု - ၈၆-၈၅၅

ခ။ ဥစ္စာနေကြွယ်ဝမှု အဆင့်အတန်း သတ်မှတ်ခြင်းနှင့် အသက်မွေးဝမ်းကျောင်းပြုလောင်းသုံးသပ်ချက်

ဥစ္စာနေကြွယ်ဝမှု အဆင့် သတ်မှတ်ခြင်း

ကျေးရွာ - အလုံးဝ (၇၁)

မြို့နယ် - အီးလင်း

အလှူ - ကျား ကွင်း

ရက်စွဲ - ၂၁. ၁. ၁၇

စွေးမွေး ချက် နှင့် ဆန်းစစ်ချက်

✳ ဗပြေလည် မွမ်းမား ၂၁၀၀၀ အိမ်ထောင်စု မှာ (၃၃) ခု ရှိပါသည်။

✳ ဗပြေလည်မြို့ အကြောင်း မှာ ကိုယ်တိုင် စီးဖွားရေး ဗဟို နှင့် ယောကြောင်၊ နေ့စားအလုပ်ဖြင့် တစ်ခုလုံးလုပ်ကိုင်ရေး အားဖြင့် ဖြစ်သည်။

✳ ကျေးရွာတွင် အိမ်ထောင်စု (၇၁) ခုသာ ရှိသော်လည်း ဒဂုန်း အစား များပြုလုပ်ရာတွင် ဆင်းရဲ၊ ချမ်းသာ မွဲမြံခြင်း ပုံစံ နှစ်ဦးစွာ တက် ရောက်ကြသည်။ မူးပေါင်းပါဝင်မှု အားကောင်းသည်။ အလှူပေး ရှား ကိုယ်တိုင်လည်း မူးပေါင်းပါဝင်သည်။

✳ ကျေးရွာတွင် အဓိက အစားအသုံး တစ်ခုဖြစ်သော လမ်းကို မြို့ဖြင့် မည်ဖြစ်သောကြောင့် ရွာသားများ အားလုံး အလုပ်အကိုင် ဒဂုန်း အဆင့် ရရှိလာပါသည်။

၇။ အရင်းအမြစ်ပိုင်ဆိုင်မှုပြ ဇယား



၈။ အရင်းအမြစ်ပိုင်ဆိုင်မှုပြု ဇယား သုံးသပ်ချက်

အရင်းအမြစ် သုံးစွဲမှု ဌာန ထိန်းချုပ်မှု ဌာနဇယား

ကျေးဇူး - အစဉ်အလာ

မြန်မာ့ - ဘဏ်လမ်း

အစုစု - ကျားကွင်း

ရက်စွဲ - ၂၀၁၀.၁၀.၁၇

ဆွေးနွေးချက်နှင့် ဆန်းစစ်ချက်

✘ စက်ချုပ်ကုန်လုပ်ငန်းနှင့် ဈေးကောင်း ဖြစ် ကို အမျိုးသမီးများ အသုံးပြု ဖြုတ် ချား အမျိုးသမီး ကိုယ်တိုင် ထိန်းချုပ်သည်။

✘ ဆစ်ဆွဲ၊ စက်ပြင် လုပ်ငန်းကို အမျိုးသားများ လုပ်ကိုင်ခြင်း အမျိုးသား ကိုယ်တိုင် ထိန်းချုပ်သည်။

✘ တောင်ထိန်း၊ ရာဘာပြင်၊ ပေါင်းရိုက်၊ ကိုင်၊ သစ်တော၊ ဝါးတော ခြံစွင့်၊ အုတ်ဖျက် လုပ်ငန်းကို အမျိုးသားနှင့် အမျိုးသမီးတို့ လုပ်ကိုင်ခြင်း ဖြစ်ပွားလျှင် ထိန်းချုပ်သည်။

✘ အမျိုးသမီးများ လုပ်ကိုင်သော အရင်းအမြစ်များကို အမျိုးသားများ ထိန်းချုပ်မှု မရှိပါ။

ဃာ၊ ရာသီခွင်ပြ ပြက္ခဒိန်

ကျေးရွာ - အလုံးဝ (နေ)      ဇူလိုင်လ - ဘိုးလင်း  
 ဒုလစု - ကျားကွင်း      ၅၇၈၅ - ၂၁-၁-၂၀၁၇

ဇူလိုင်လ

အကြောင်းအရာ	အင်္ဂါ	ဧည့်	အင်္ဂါ	ဧည့်	အင်္ဂါ	ဧည့်	အင်္ဂါ	ဧည့်	အင်္ဂါ	ဧည့်	အင်္ဂါ	ဧည့်
ရာသီဥတု												
အပူချိန်	အပူ	အပူ	အပူ	အပူ	အပူ	အပူ	အပူ	အပူ	အပူ	အပူ	အပူ	အပူ
အလင်းအား	အလင်း	အလင်း	အလင်း	အလင်း	အလင်း	အလင်း	အလင်း	အလင်း	အလင်း	အလင်း	အလင်း	အလင်း
အလျင်	အလျင်	အလျင်	အလျင်	အလျင်	အလျင်	အလျင်	အလျင်	အလျင်	အလျင်	အလျင်	အလျင်	အလျင်
အခြား	အခြား	အခြား	အခြား	အခြား	အခြား	အခြား	အခြား	အခြား	အခြား	အခြား	အခြား	အခြား

၀င်းဆွေးဆွေးသူ - ၈-၂, ၁-၂  
 စုစုပေါင်း - ၁

ဃ။ ရာသီခွင်ပြ ပြက္ခဒိန် သုံးသပ်ချက်

ရာသီခွင်ဖြ ဇယား

ကျေးရွာ- အဟုံ: ၀၆၇၁

မြို့နယ်- တီးကင်း

ဒုညီ - ကျားကွင်း

ရက်စွဲ- ၂၀.၁၁.၁၇

ဆွေးနွေးချက်နှင့်ဆန်းစစ်ချက်

\* ကျေးရွာတွင် အဝိဇ္ဇာအသက်မွေးဝမ်းကြောင်းအဖြစ် (ယောင်) ဝါးစပါးချိုက်ဖျိုးရေးနှင့် ရော်ဘာဖြို လုပ်ငန်း အားလုံး ယာယီရပ်စဲပါသည်။

\* ဒီဂရီဆိုင်ရာ ဝန်ထမ်းများ အဝိဇ္ဇာလုပ်ငန်းကို လုပ်ကိုင်ကြသည်။

\* မိုးရွာအခါတွင် စပါးချိုက်ဖျိုးရေးလုပ်ငန်း ဆောင်ရွက်ရာတွင် စပါးချိုက်ဆိမ်းခြင်း၊ ရော်ဘာလုပ်ငန်း လုပ်ကိုင်ခြင်း နှင့် ရာသီခွင်ဆိုင်ရာ ဆန်းစစ်မှု၊ ကျေးရွာလုပ်ကိုင်ကြသည်။

\* မမြေသည်သော မိသားစုများ သောကြာနေ့ အားလပ်ချိန်အားလုံး ဝန်ထမ်းများ ဝန်ထမ်းလည်း အရောင်းအဝယ် ခေါ်ရာတွင် အချိန်ပေးပြီး တက်ရောက်ခဲ့ကြသည်။

\* ကျေးရွာတွင် ဗွဲကော်ရက်များ အားလုံး ယာယီရပ်စဲပါသည်။ ရိုးရာဗွဲကော်ကုန်ပစ္စည်း အခြား ဗွဲကော်များ မရှိပါ။

၀။ ပင့်ကူအိမ်သုံးသပ်ခြင်း

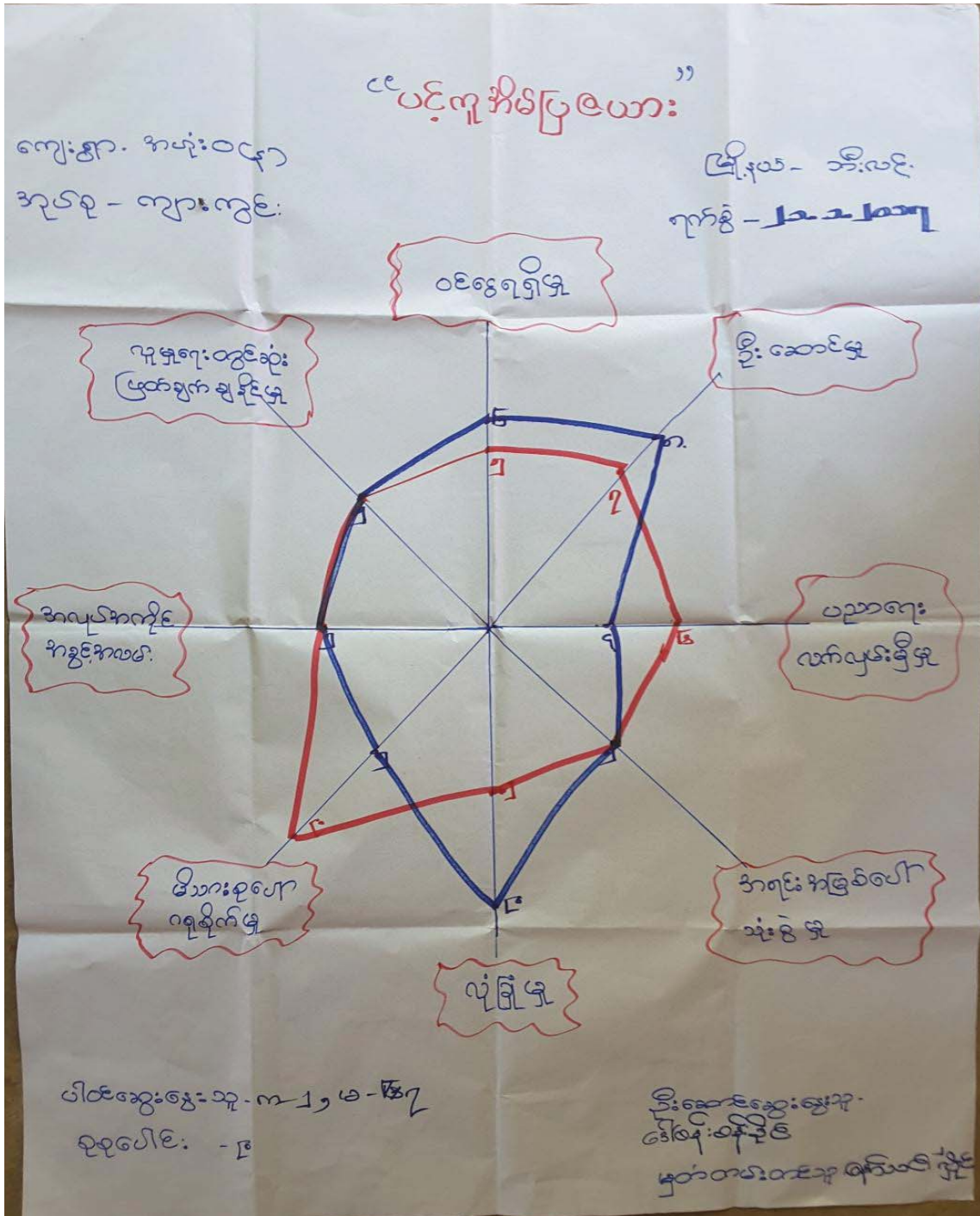



င။ ပင့်ကူအိမ်သုံးသပ်ခြင်း သုံးသပ်ချက်

ပင့်ကူအိမ်သုံးသပ်ခြင်း

ကျေးရွာ - အဟုံး ၀ (၃၂)

ဇွဲ၊ ရယ် - အီးလင်း

ဘုံပုဆိုး - ကျေးကွင်း

ရက်စွဲ - ၂၁.၁၀.၁၇

ဆွေးနွေးချက် နှင့် ဆန်းစစ်ချက်

✱ အမျိုးသမီးများ၏ ဦးဆောင်မှု၊ ဝင်ငွေရရှိမှု၊ ပါဝင်မှုတို့တွင် အားပေးရန်အတွက် အကြောင်းမှာ - အမျိုးသမီးများသည် ကိုယ်ကိုယ်ကို ယုံကြည်မှု အားပေးခြင်း၊ ကောက်ခံမှု၊ စိတ်ဓာတ်မြှင့်တင်ပေးခြင်း၊ အများအပြားတွင် ပြောဆိုခြင်း၊ အမျိုးသားများ မျှော်လင့်စေခြင်း၊ ကြောင့် ဦးဆောင်မှု အားပေးသည်။ ဝင်ငွေရရှိမှု ပေးခြင်းမှာ - ကျေးရွာတွင် အမျိုးသမီး၊ အမျိုးသား တန်းတူအသွယ်လုပ်သောလည်း လုပ်အားခ တန်းတူ မရရှိခြင်း ကြောင့် ဖြစ်သည်။

✱ အလုပ်အကိုင် အခွင့်အလမ်းနှင့် လူမှုရေး ခုံးပြတ်ချက်များတွင် တူညီသည်။

✱ ဝဉာဏ်ရေး လက်ပျမ်း၌ မူတွင် အမျိုးသမီးများ အားသာသည်။ မိမိများက သမီးများကို အဓိက ဝဉာဏ်ရေး ပေးခြင်း ကြောင့် ဖြစ်သည်။

✱ မိဘစုပေါ် ဝဉာဏ်ရေး နှာလည်း အားသာသည်။ အမျိုးသမီးများက အိမ်ထောင်ရေးတွင် လုပ်ရခြင်း၊ သား/သမီးများ နှင့် အဓိက ထိတွေ့ရခြင်း ကြောင့် ဖြစ်သည်။

# ၀။ ပင်းကားချပ်

ကျေးဇူးတင်ဖြင့် ချီဝင်ဆက်သေ့သော အဖွဲ့အစည်းများ

ကျေးဇူး - အဆုံး ၀၀၄ ၅

အရာစု - ကျား - ကွင်း

မြို့နယ် - ဘီးလင်း

ရက်စွဲ - ၂၁. ၅. ၁၇

ကျေးဇူးတင်ဖြင့် ချီဝင်ဆက်သေ့သော အဖွဲ့အစည်း

ကျေးဇူးတင်ဖြင့် ချီဝင်ဆက်သေ့သော အဖွဲ့အစည်း



အလှူငွေများ ဖြား



မြို့နယ် အလှူငွေများ ဖြား



ကိုယ်အား ကိုယ် ကိုးအဖွဲ့



မြို့နယ် အမျိုးသမီးရေးရာအဖွဲ့



ရိုက်ပျိုးရေး၊ ဓမ္မ၊ မြူဂျေး အသက်စွေး ထေးကြောင်းအဖွဲ့



ကျွန်မရေးရာ



အလှူငွေ ပြုစီမံကိန်း ကော်မတီဝင်အဖွဲ့



မြို့နယ် အလှူငွေ ပြုစီမံကိန်း



ရာအိမ်ခြား အဖွဲ့



လမ်းပြုစုပေးခြင်း



ဝမ်းအာဏာ



အမျိုးသမီးရေးရာ



PSI



အားစက်ခြား



မျိုးစက်မှာ

၈။ ဗင်းကားချပ် သုံးသပ်ချက်

အဖွဲ့အစည်း ချိတ်ဆက် ဖွဲ့စည်း ပေးစာ

ကျေးရွာ - အဟုံ: ၀၆၇

မြို့နယ် - ဘီးလင်း

အုပ်ချုပ်ရေး - ကျေးဇူး

ရက်စွဲ - ၂၀.၁၀.၂၀

စွမ်းစွမ်း ချက်နှင့် သုံးသပ်ချက်

\* ကျေးရွာတွင် အုပ်ချုပ်ရေး ဌာနသည် ချိတ်ဆက်မှုအား ကောင်း ခုံးဖြစ်သည်။

\* ကျေးရွာတွင် ကိုယ်အား ကိုယ်ကိုး အဖွဲ့၊ စိုက်ပျိုးရေး၊ ဈေးမြို့ ရေး အထက်စွမ်းဝမ်းကြောင်း အဖွဲ့များသည် လမ်းမြကြပတ်စင် အဖွဲ့နှင့် ချိတ်ဆက်သည်။

\* အမျိုးသမီးရေးရာ အဖွဲ့သည် မြို့နယ်ရှိ အမျိုးသမီးရေးရာ အဖွဲ့နှင့် ချိတ်ဆက်သည်။

\* ဘားဆက်ဖွဲ့၊ မျိုးဆက်ဖွဲ့၊ ကျေးဇူးအဖွဲ့သည် ကျေးဇူးအဖွဲ့နှင့် ချိတ်ဆက်သည်။

\* လူထုပဟိုမြို့ ကော်မတီများနှင့် လူထုပဟိုမြို့ ဝိမံကိတ် ချိတ်ဆက် သည်။ ကျေးရွာဖွံ့ဖြိုးရေး ဦးဆောင်သော အဖွဲ့ ဖြစ်သည်။

\* အုပ်ချုပ်ရေး ဌာနသည် အခြားသော N.G.O အဖွဲ့အစည်းများ နှင့် အချိုးကျ အစီအစဉ် ချိတ်ဆက် ပေးသည်။

၈။ အမျိုးသား/ အမျိုးသမီး အခက်အခဲများ

အယဉ်းဝင်(၃) ကျေးရွာ အခက်အခဲ

- ၁။ လျှပ်စစ်ဇီးမရရှိမှု အခက်အခဲ (ကျား+မ)
- ၂။ ကျန်းမာရေး အခက်အခဲ (ကျား)
- ၃။ အခင်းအငြင်းပွားဖြူလှုပ်ရှားနေရာမရှိသည့် အခက်အခဲ (ကျား+မ)
- ၄။ ရေမလုံလောက်မှု အခက်အခဲ (မ)
- ၅။ ပညာရေး ဗဟုသုတနည်းပါးမှု အခက်အခဲ (မ)
- ၆။ ရွာတွင်းလမ်း ဘွားလာရေး အခက်အခဲ (ကျား+မ)

အယဉ်းဝင်(၄) ကျေးရွာ မြှော်ဖြန့်ချက်

- ၁။ တစ်ရွာလုံး လျှပ်စစ်ဇီး ရရှိလာစေရမည်- (ကျား+မ)
- ၂။ ကျန်းမာရေးဆေးပေးခန်းရရှိလာစေရမည်- (ကျား)
- ၃။ ရေလုံလောက်မှု ရရှိလာစေရမည်- (မ)
- ၄။ ရွာတွင်းလမ်းပန်းဆက်သွယ်ရေး ကောင်းမွန်လာစေရမည်- (ကျား+မ)
- ၅။ ကျေးရွာ ဖွံ့ဖြိုးတိုးတက်လာစေရမည်- (ကျား+မ)
- ၆။ ပညာရေး ဗဟုသုတများ ရရှိလာစေရမည်- (မ)

၇။ ကျေးရွာမျှော်မှန်းချက် (အမျိုးသား/ အမျိုးသမီး)

အဟုံ: ၀၂၃) ကျေးရွာ အခက်အခဲ

- ၁။ လျှပ်စစ်ဇီး မရရှိမှု အခက်အခဲ (ကျား + မ)
- ၂။ ကျန်းမာရေး အခက်အခဲ (ကျား)
- ၃။ အစဉ်းအဝေး ငြုလုပ်ရန် နေရာမရှိသည့် အခက်အခဲ (ကျား + မ)
- ၄။ ရေမလုံလောက်မှု အခက်အခဲ (မ)
- ၅။ ပညာရေး ဗဟုသုတနည်းပါးမှု အခက်အခဲ (မ)
- ၆။ ရွာတွင်းလမ်း သွားလာရေး အခက်အခဲ (ကျား + မ)

အဟုံ: ၀၂၄) ကျေးရွာ ဖွံ့ဖြိုးရေး ဗျူဟာ

- ၁။ တစ်ရွာလုံး လျှပ်စစ်ဇီး ရရှိလာစေရမည်။ (ကျား + မ)
- ၂။ ကျန်းမာရေး ဆေးပေးခန်း ရရှိလာစေရမည်။ (ကျား)
- ၃။ ရေလုံလောက်မှု ရရှိလာစေရမည်။ (မ)
- ၄။ ရွာတွင်းလမ်း ယိုးဒယားကားလမ်း ကောင်းမွန်လာစေရမည်။ (ကျား + မ)
- ၅။ ကျေးရွာ ဖွံ့ဖြိုးတိုးတက်လာစေရမည်။ (ကျား + မ)
- ၆။ ပညာရေး ဗဟုသုတ များ ရရှိလာစေရမည်။ (မ)

၇။ ဦးစားပေးလုပ်ငန်းများ

အဟဉ်းဝင်၇) ကျေးရွာ အကျုံးဝင်သော ဦးစားပေးလုပ်ငန်းများ

၁။ ရွာတွင်းကျောက်ချောလမ်းခင်းခြင်း (ကျား+မ)

၂။ လျှပ်ခံ ဖီးသွယ်ယူခြင်း (ကျား+မ)

၃။ လူထုနားနေဆောင် ဆောက်လုပ်ခြင်း (ကျား+မ)

၄။ ကျွန်းမာရေး ဆေးပေးခန်းဆောက်လုပ်ခြင်း (ကျား)

၅။ ဆက်ရေတွင်းတူးဖော်ခြင်း (မ)

၆။ အပြည်တိုက်ဆောက်လုပ်ခြင်း (မ)

၇။ ရေပိုက်သွယ်ယူခြင်း (မ)

၈။ ရွာတွင်းတံတားဆောက်လုပ်ခြင်း (ကျား+မ)

ရ။ ကော်မတီဝင်များရွေးချယ်ခြင်းနှင့် ကျေးရွာ ဖွံ့ဖြိုးရေး အစီအစဉ် ဆောင်ရွက်မှုမှတ်တမ်းခါတ်ပုံများ



၈။ ကော်မတီဝင်များစာရင်း

ကျေးရွာစီမံကိန်းအထောက်အကူပြုကော်မတီ

ကျေးရွာ - အဟုံ့ဝကျေ  
 ဒဂုန် - ကျားကွေး

ဗြိတိသျှ - ဘီးလင်း  
 ရက်စွဲ - ၂၁.၁.၂၀၁၇

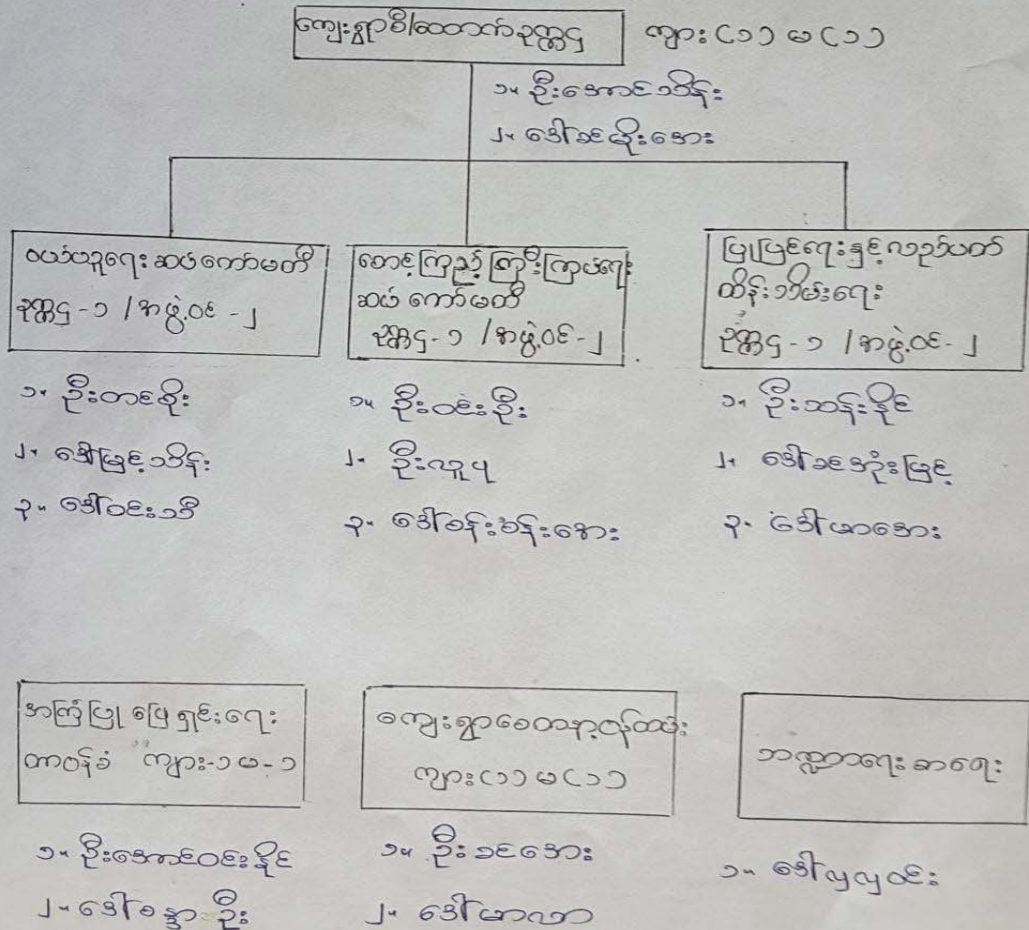



## ၉။ ကျေးရွာအချက်အလက်ပုံစံ (၁)

ပုံစံ - ၈ - ၁ ကျေးရွာအခြေခံအချက်အလက်များ (Form PC 1)

လမ်းညွှန်ချက်၊ ကျေးရွာတစ်ရွာသို့ ပထမဆုံးမိတ်ဆက်ခရီး သွားရောက်သောအခါ လူထုစည်းရုံးရေးမှူးသည် ကျေးရွာ ခေါင်းဆောင်များအား ကျေးရွာအချက်အလက်များကို မေတ္တာရပ်ခံ၍ တောင်းခံရသည်။ ဤအချက်အလက်များကို စီမံကိန်း မိတ်ဆက်အစည်းဝေးမတိုင်မီတောင်းခံရမည်။ စီမံကိန်းမိတ်ဆက်အစည်းဝေးတွင် လူထုစည်းရုံးရေးမှူးသည် ဤအချက်အလက် များအား စစ်ဆေးပြီး မှန်ကန်အောင်ပြုလုပ်ရမည်။ ပြီးနောက်တွင် လူထုစည်းရုံးရေးမှူးမှ သတင်းအချက်အလက်ထံသို့ Tablets မှ တစ်ဆင့် ဖြည့်သွင်းရမည်။

ကျေးရွာခေါင်းဆောင် အမည် ဦးစိုးသိန်း	ကျေးရွာခေါင်းဆောင်၏ ဖုန်းနံပါတ် ၀၉ ၇၄၀ ၉၇၇၆၀၇	လူထုစည်းရုံးရေးမှူး၏ အမည် အောင်ကျော်
ပြည်နယ်/တိုင်းဒေသကြီး ဝန်းကျင် မြို့နယ် ကိုးလမ်း ကျေးရွာအုပ်စု ဟူးကူးကျွန်းကျေးရွာ အနည်း ၀၄၁		

က။ လူဦးရေ

လူမျိုးစု	အိမ်ထောင်စုအရေအတွက်	ကိုးကွယ်သည့်ဘာသာ	အိမ်ထောင်စုအရေအတွက်
လူမျိုးစု (၁) ကရင်	၇	ဘာသာ (၁) ဗုဒ္ဓ	၆၇
လူမျိုးစု (၂) မဇာ	၄၆	ဘာသာ (၂) -----	
လူမျိုးစု (၃) မြန်	၁	ဘာသာ (၃) -----	
လူမျိုးစုရော အခြား	၁၇	ဘာသာရော -----	
	အရေအတွက်		
မသန်စွမ်းသူများ	၇၃	၄၃	၇
သက်ကြီးရွယ်အိုများ (၆၅ နှစ် နှင့် အထက်)	၂၀၃	၆၅	၁၆
စစ်ဘေးရှောင်			

	အမျိုးသား (အရေအတွက်)	အမျိုးသမီး (အရေအတွက်)
လူဦးရေ		
လူမျိုးစု (၁) ကရင်	၄၃	၂၀
လူမျိုးစု (၂) မဇာ	၃၃	၁၃
လူမျိုးစု (၃) မြန်	၃	၁
အခြား		
အိမ်ထောင်စုဦးစီး	၅၈	၃

(ခ) အခြေခံအဆောက်အအုံ အသုံးအဆောင်များ

စာသင်ကျောင်း	အမှတ် ခြံပေါ	ကျန်းမာရေး	အမှတ် ခြံပေါ	ဘာသာရေး အဆောက် အအုံများ	အမှတ် ခြံပေါ
--------------	-----------------	------------	-----------------	----------------------------	-----------------

အထက်တန်းကျောင်း	<input type="checkbox"/>	ဆေးရုံ	<input type="checkbox"/>	စေတီ	<input type="checkbox"/>
အလယ်တန်းကျောင်း	<input type="checkbox"/>	ကျန်းမာရေးဌာန	<input type="checkbox"/>	ဘုန်းကြီးကျောင်း	<input checked="" type="checkbox"/>
မူလတန်းကျောင်း	<input checked="" type="checkbox"/>	ကျန်းမာရေးဌာနခွဲ	<input type="checkbox"/>	ဟိန္ဒူဘုရားကျောင်း	<input type="checkbox"/>
မူကြိုကျောင်း	<input type="checkbox"/>	ဆေးပေးခန်း	<input type="checkbox"/>	ခရစ်ယာန်ကျောင်း	<input type="checkbox"/>
အခြား	<input type="checkbox"/>	အခြား	<input type="checkbox"/>	ဗလီ	<input type="checkbox"/>
				အခြား	<input type="checkbox"/>
မှတ်ချက်		မှတ်ချက်		မှတ်ချက်	

(ဂ) ကျွမ်းကျင်သူများမှတ်တမ်း (ကျေးရွာတွင်နေထိုင်သော သို့မဟုတ် တခြားရွာမှလာရောက်သော ကျွမ်းကျင်သူများ)

(၁) စာသင်ကျောင်း			(၂) ကျန်းမာရေး			(၃) လက်မှုပညာရှင်		
	ရွာတွင်နေထိုင်သူ	အခြားရွာမှလာသူ		ရွာတွင်နေထိုင်သူ	အခြားရွာမှလာသူ		ရွာတွင်နေထိုင်သူ	အခြားရွာမှလာသူ
မူလတန်းပြဆရာ/မ	<input checked="" type="checkbox"/>	<input type="checkbox"/>	ဆရာဝန်	<input type="checkbox"/>	<input type="checkbox"/>	လက်သမား	<input checked="" type="checkbox"/>	<input type="checkbox"/>
အထက်တန်းပြဆရာ/မ	<input type="checkbox"/>	<input type="checkbox"/>	လက်ထောက်ကျန်းမာရေးပျိုး	<input type="checkbox"/>	<input type="checkbox"/>	ပန်းရံ	<input type="checkbox"/>	<input type="checkbox"/>
အလယ်တန်းပြဆရာ/မ	<input type="checkbox"/>	<input type="checkbox"/>	အမျိုးသမီးကျန်းမာရေးဆရာမ	<input type="checkbox"/>	<input type="checkbox"/>	လျှပ်စစ်ကျွမ်းကျင်ပီးသမား	<input type="checkbox"/>	<input type="checkbox"/>
မူကြိုဆရာ/မ	<input type="checkbox"/>	<input type="checkbox"/>	သားဖွားဆရာမ	<input type="checkbox"/>	<input type="checkbox"/>	ရေပြိုက်သွယ်သူ	<input checked="" type="checkbox"/>	<input type="checkbox"/>
အခြား	<input type="checkbox"/>	<input type="checkbox"/>	ပြည်သူ့ကျန်းမာရေးလုပ်သား	<input type="checkbox"/>	<input type="checkbox"/>	စက်မြင်ဆရာ	<input type="checkbox"/>	<input type="checkbox"/>
မှတ်ချက်			မှတ်ချက်			မှတ်ချက်		

(ဃ) ကျေးရွာသို့ ရောက်ရှိနိုင်သည့် လမ်းအခြေအနေ / ကျေးရွာတစ်ရွာသည် ၎င်း၏ ကျေးရွာအုပ်စုနှင့် ဆက်သွယ်ထားသော လမ်းအခြေအနေ (အောက်ပါတို့ကိုပိုင်းပါ)

ကျောက်ကြမ်းလမ်း: ကတ္တရာလမ်း      ကွန်ကရစ်လမ်း: မော်တော်ဆိုင်ကယ်လမ်း  
 ကျောက်ခင်းလမ်း: မြေသားလမ်း      လူသွားလမ်း: အခြား

(င) ကျေးရွာဖွံ့ဖြိုးမှုစီမံချက်

(၁) လူထုဗဟိုပြုစီမံကိန်းမစတင်မှ ဤကျေးရွာတွင်ကျေးရွာဖွံ့ဖြိုးမှု စီမံချက်ရှိခဲ့ပါသလား? ပိုင်းပါ  
 (၂) ရှိပါလျှင် ဤစီမံချက်ကို မည်သည့် ခုနှစ်တွင်ပြင်ဆင်ခဲ့ပါသနည်း? ရှိပါသည်/မရှိပါ/မသိပါ  
 (၃) ဤစီမံချက်ကို မြို့နယ်မှအတည်ပြုခဲ့ပါသလား? နှစ် ၇၀၂၅ / မသိပါ  
ပြုခဲ့ပါသည်/မပြုခဲ့ပါ / မသိပါ

(စ) ခရီးအကွာအဝေး

(၁) ဤကျေးရွာ၏ဗဟိုမှ ၎င်းကျေးရွာအုပ်စု၏ဗဟိုအထိ ခရီးခိုင်းမည်မျှကွာဝေးသနည်း? ၀၄ မိုင်  
 (၂) ဤကျေးရွာမှ ၎င်းကျေးရွာအုပ်စုဗဟိုအထိ သွားလာရာတွင်ကြာမြင့်သည့်အချိန်။ မိုင်-----/မသိပါ

ခြောက်သွေ့ရာသီတွင်ကြာချိန် ၂ မိနစ် ထော်လာဂျီ/မော်တော်ဆိုင်ကယ်/ခြေလျင်/လား/မော်တော်ဘုတ်/  
 အခြား-----  
 ခိုးရာသီတွင်ကြာချိန် ၂ မိနစ် ထော်လာဂျီ/မော်တော်ဆိုင်ကယ်/ခြေလျင်/လား/မော်တော်ဘုတ်/  
 အခြား-----



## ၁၀။ စီမံကိန်း အချိန်စက်ဝန်းအချိန်ဇယား (ပုံစံ ၂)

လူထုပံ့ပိုးမှု စီမံကိန်း၊ စီမံကိန်းလက်ခွဲ အပိုင်း - (၃) - ၂၉.၁၀.၂၀၁၆

ပုံစံ - ၀ - ၂ - စီမံကိန်းစက်ဝန်းအချိန်ဇယား (PC 2)

လမ်းညွှန်ချက်၊ သက်ဆိုင်ရာလူထုစည်းရုံးရေးမှူး/လက်ထောက်နည်းပညာနည်းပညာမှူးများမှ စီမံကိန်းစက်ဝန်းအဆင့်တစ်ခုစီပြီးစီးတိုင်း ကျေးရွာနှင့် ကျေးရွာအုပ်စုအတွက် ဤပုံစံကို ပြည့်စုံစွာ ဖြည့်သွင်းရမည်။

စည်းရုံးရေးမှူး/ဝန်ထမ်း အမည် ဒေါ်ခင်စုစု / ဒေါ်ခင်စုစု

နေ့စွဲ ၂၀.၁.၂၀၁၇ စက်ဝန်းအားအမှတ်ခြိမ်ပါ  စက်ဝန်း(၁)  စက်ဝန်း(၂)  စက်ဝန်း(၃)  
 စက်ဝန်း (၄)

ပြည်နယ်/တိုင်း မန္တလေး မြို့နယ် ဘိုလင်း ကျေးရွာအုပ်စု ကျေးရွာ အမှတ် ၁၀၄၃

စီမံကိန်းစတင်ချက်အဆင့်များ	နေ့စွဲ		အစည်းအဝေးတွင်တက်ရောက်သူအရေအတွက်			
	စတင်သည့်နေ့	ပြီးဆုံးသည့်နေ့	အမျိုးသားအရေအတွက်	အမျိုးသမီးအရေအတွက်	အိမ်ထောင်စုအရေအတွက်	လူမျိုးစုတက်ရောက်သူအရေအတွက်နှင့် လူမျိုးစုအမည်
၁။ ကျေးရွာစီမံကိန်း မိတ်ဆက်အစည်းအဝေး	၂၀.၁.၂၀၁၇	၂၀.၁.၂၀၁၇	၁၃	၂၈	၄၀	မမာ ၃၄ ကရင် ၆
၂။ ကျေးရွာခွဲ မြို့ရေး စီမံချက်ရေးဆွဲခြင်း အစည်းအဝေး	၂၂.၁.၂၀၁၇	၂၂.၁.၂၀၁၇	၁၃	၃၀	၄၂	မမာ ၃၆ ကရင် ၆
၃။ ကျေးရွာအုပ်စု လုပ်ငန်းဆုံးဖြတ်ချက်ချသည့် အစည်းအဝေး	၂၅.၁.၂၀၁၇	၂၅.၁.၂၀၁၇	၂	၃	၅	မမာ ၃ ကရင် ၂
၄။ မြို့နယ်အဆင့် စီမံကိန်းရေးဆွဲရေးနှင့် အကောင်အထည်ဖော်ရေးကော်ပိုမီ၏ စီမံကိန်း သုံးသပ်မှု အစည်းအဝေး			မလို	မလို	မလို	မလို
၅။ မြို့နယ် စီမံကိန်းရေးဆွဲရေးနှင့် အကောင်အထည်ဖော်ရေး ကော်ပိုမီ၏ဆုံးဖြတ်ချက်ကို ရွာသို့ အသိပေး အကြောင်းကြားသည့် အစည်းအဝေး	၂၅.၃.၂၀၁၇	၂၅.၃.၂၀၁၇	၇	၅	၁၂	မမာ ၆ ကရင် ၂ အခြား ၁
၆။ စီမံကိန်းလုပ်ငန်းခွဲစီမံချက်ရေးဆွဲခြင်း အစည်းအဝေး						
၆.၁။ စီမံကိန်းလုပ်ငန်း အကောင်အထည်ဖော်ရေးအစီအစဉ် ရေးဆွဲခြင်း	၆.၄.၂၀၁၇	၆.၄.၂၀၁၇	၈	၅	၁၃	မမာ ၁၀ ကရင် ၂ အခြား ၁

လူထုပံ့ပိုးမှု စီမံကိန်း၊ စီမံကိန်းလက်ခွဲ အပိုင်း - (၃) - ၂၉.၁၀.၂၀၁၆

၆.၂။ ဝယ်ယူရေးအစီအစဉ် ရေးဆွဲခြင်း	၂၆.၃.၂၀၁၇	၂၆.၃.၂၀၁၇	၇	၅	၁၂	မမာ ၆ ကရင် ၂ အခြား ၁
၆.၃။ ဘဏ္ဍာရေးကုန်ကျမှု လျာထားအစီအစဉ် ရေးဆွဲခြင်း	၂၆.၃.၂၀၁၇	၂၆.၃.၂၀၁၇	၇	၅	၁၂	မမာ ၆ ကရင် ၂ အခြား ၁
၆.၄။ ပြင်/ထိန်းအစီအစဉ် ရေးဆွဲခြင်း	၆.၄.၂၀၁၇	၆.၄.၂၀၁၇	၈	၅	၁၃	မမာ ၁၀ ကရင် ၂ အခြား ၁
၇။ စီမံကိန်းလုပ်ငန်းခွဲ တိုးတက်မှု တောင့်ကြံညီအစည်းအဝေး						
၇.၁။ အစည်းအဝေး ပထမအကြိမ်						
၇.၂။ အစည်းအဝေး ဒုတိယအကြိမ်						
၇.၃။ အစည်းအဝေး တတိယအကြိမ်						
၈။ စီမံကိန်းလုပ်ငန်းခွဲ အပြီးသတ်စစ်ဆေးခြင်း အစည်းအဝေး						
၉။ လူထုစစ်ဆေးမှုအစည်းအဝေး						

## ၁၁။ ကျေးရွာ ဖွံ့ဖြိုးရေး ဦးစားပေးအစီအစဉ် (ပုံစံ ၃)

ပုံစံ - ၀ - ၃ ကျေးရွာဖွံ့ဖြိုးရေး ဦးစားပေးအစီအစဉ် (Form PC 3)

လမ်းညွှန်ချက်၊ အဆင့်(၃) ကျေးရွာမျှော်မှန်းချက်အစည်းအဝေး ပြီးဆုံးသောအခါ ကျေးရွာစီမံကိန်း အထောက်အကူပြု ကော်မတီသည် လူထုစည်းရုံးရေးမှူးအကူအညီဖြင့် ဤပုံစံကိုပြည့်စုံအောင် ဖြည့်သွင်းရမည်။

လူထုစည်းရုံးရေးမှူး/ဝန်ထမ်း အမည် စန်ဝင်းသင်းခင် / ဒေါ်နီနီ ဖွဲ့စည်းရေး

နေ့စွဲ ၂၀. ၁. ၂၀၁၇ စက်ဝန်းအား အမှတ်ခြစ်ပါ (V)  စက်ဝန်း(၁)  စက်ဝန်း(၂)  စက်ဝန်း(၃)  စက်ဝန်း(၄)

ပြည်နယ်/တိုင်း ဧရာဝတီ မြို့နယ် သီပေါ ကျေးရွာအုပ်စု ကျေးရွာ အမည် အလင်း

က။ အခက်အခဲအတားအဆီးများအားဆွေးနွေးခြင်း - ယခုလက်ရှိအခြေအနေတွင် ဤကျေးရွာဖွံ့ဖြိုးတိုးတက်ရေးအတွက် အဓိက အခက်အခဲအတားအဆီးများသည် မည်သည့်များဖြစ်ပါသနည်း။ (အမျိုးသား/သမီး အနည်းဆုံးအခက်အခဲ ၅ ခုစီဖော်ပြပါ)

အမျိုးသား အဖွဲ့မှ တင်ပြသောအခက်အခဲအတားအဆီးများ	အမျိုးသမီး အဖွဲ့မှ တင်ပြသောအခက်အခဲအတားအဆီးများ
၁ <u>ရွာတွင်းလမ်း သွားလာရေးကန့်သတ်</u>	၁ <u>ရွာတွင်းလမ်း သွားလာရေး ကန့်သတ်</u>
၂ <u>လျှာအင်မီး မရရှိမှု ကန့်သတ်</u>	၂ <u>လျှာအင်မီး မရရှိမှု ကန့်သတ်</u>
၃ <u>အစည်းစည်းဖြူညင်ရေး မရရှိမှု ကန့်သတ်</u>	၃ <u>အစည်းစည်းဖြူညင်ရေး မရရှိမှု ကန့်သတ်</u>
၄ <u>ကျွန်းအကျေး ကန့်သတ်</u>	၄ <u>ရေမရရှိမှု ကန့်သတ်</u>
၅	၅ <u>ပညာရေး မရရှိမှု ကန့်သတ်</u>

ခ။ မျှော်မှန်းခြင်း - နောင်လာမည့် ( ၅ ) နှစ် အတွင်း ကျေးရွာဖွံ့ဖြိုးရေး မျှော်မှန်းလျာထားချက်များအား တင်ပြပါ။

အမျိုးသားအဖွဲ့မှ တင်ပြသောမျှော်မှန်းချက်များ	အမျိုးသမီးအဖွဲ့မှ တင်ပြသောမျှော်မှန်းချက်များ
၁ <u>ရွာတွင်းလမ်း အကန့်အသတ် ရှိမည်</u>	၁ <u>ရွာတွင်းလမ်း အကန့်အသတ် ရှိမည်</u>
၂ <u>အစည်းစည်းဖြူညင်ရေး မရရှိမည်</u>	၂ <u>အစည်းစည်းဖြူညင်ရေး မရရှိမည်</u>
၃ <u>ကျေးရွာဖွံ့ဖြိုးတိုးတက်လာစေရမည်</u>	၃ <u>ကျေးရွာဖွံ့ဖြိုးတိုးတက်လာစေရမည်</u>
၄ <u>ကျေးအကျေးဆေးပေး ချိတ်ရရှိလာစေရမည်</u>	၄ <u>ကျေးအကျေးဆေးပေး ချိတ်ရရှိလာစေရမည်</u>
၅	၅ <u>ပညာရေး မရရှိမည်</u>

ဂ။ လူထုစီမံကိန်း၏ လာမည့် ( ၄ ) နှစ်အတွက် အကျုံးဝင်သော ဦးစားပေး ဖွံ့ဖြိုးတိုးတက်မှု လုပ်ငန်း အစီအစဉ်များအားဖော်ပြပါ။

အဆင့်	ကျေးရွာအတွက် ဦးစားပေး ဖွံ့ဖြိုးတိုးတက်မှု လုပ်ငန်းစဉ်များ	အဆိုပြုသူ (အမျိုးသား/အမျိုးသမီး/အမျိုးသား+အမျိုးသမီး)	ခန့်မှန်းကုန်ကျစရိတ်	အကျိုးခံစားခွင့်ရှိသူ ခန့်မှန်းခြေ အရေအတွက်
၁	<u>မြေသားလမ်း မြေပြင်ခြင်း</u>	<u>ကျား ၁ မ</u>		<u>၃၇၁</u>
၂	<u>လျှာအင်မီး သွယ်ယူခြင်း</u>	<u>ကျား ၁ မ</u>		<u>၃၇၁</u>
၃	<u>ရေထူးရေ စောင့်စောင့် လုပ်ငန်း</u>	<u>ကျား ၁ မ</u>		<u>၃၇၁</u>
၄	<u>ကျေးအကျေးဆေးပေး ချိတ် စောင့်စောင့် လုပ်ငန်း</u>	<u>ကျား</u>		<u>၃၇၁</u>
၅	<u>စက်ရေတွင်း တူးဖော်ခြင်း</u>	<u>မ</u>		<u>၃၇၁</u>
၆	<u>ကျေးအကျေးဆေးပေး လုပ်ငန်း</u>	<u>မ</u>		<u>၃၇၁</u>
၇	<u>ကျေးအကျေးဆေးပေး လုပ်ငန်း</u>	<u>မ</u>		<u>၃၇၁</u>

ယ၊ လူထုစီမံကိန်း၏ လာမည့် (၄) နှစ်အတွက် အကျုံးမဝင်သော ဦးစားပေး ဖွံ့ဖြိုးတိုးတက်မှု လုပ်ငန်း အစီအစဉ်များအားဖော်ပြပါ။

အဆင့်	ကျေးရွာအတွက် ဦးစားပေး ဖွံ့ဖြိုး တိုးတက်မှု လုပ်ငန်းစဉ်များ	အဆိုပြုသူ (အမျိုးသားများ/ အမျိုးသမီးများ/အမျိုးသား+ အမျိုးသမီး)	အခန်းကဏ္ဍ
၁			
၂			
၃			
၄			
၅			

ခေါင်းဆောင်၊ ကျေးရွာစီမံကိန်းအထောက်အကူပြုကော်မီတီမှ အတည်ပြုသည်။

အမည် ဦးစောစိန် လက်မှတ် [Signature] နေ့စွဲ ၂၁. ၁. ၁၇

## ၁၂။ ကျေးရွာအုပ်စု စီမံကိန်းလုပ်ငန်းခွဲ ရွေးချယ်ခြင်း (ပုံစံ ၄)

ပုံစံ - ၀ - ၄

ကျေးရွာအုပ်စုစီမံကိန်းလုပ်ငန်းခွဲရွေးချယ်ခြင်းပုံစံ (Form PC 4)

လယ်ဥယျာဉ်များ၊ စီမံကိန်းလုပ်ငန်းခွဲရွေးချယ်မှုအစည်းအဝေးပြီးနောက်တွင် ကျေးရွာအုပ်စု CF/TF တို့၏ အကူအညီရယူ၍ ကျေးရွာစီမံကိန်းအဖွဲ့မှ လက်မှတ်ရေးထိုးပြီး အဆိုပါပုံစံအား ပြည်နယ်အောင်မြင်သွင်းရမည်။ ဤပုံစံအား ပြည်နယ်အောင်မြင်ပြီးပါက ကျေးရွာအုပ်စုမှ ပြုစုတိုက်ဖျက်ရေးစီမံချက်တွင် TPIC သို့ ဝေဖန်ရန်အတွက် များကဆက်တွဲအဖြစ် ထားရှိရမည်။ CF မှ ကျေးရွာအုပ်စုရွေးချယ်စီမံကိန်းလုပ်ငန်းခွဲဆိုင်ရာ အချက်အလက်များကို MIS သို့ ထည့်သွင်းရမည်။ (ယနေ့စီမံကိန်းလုပ်ငန်းခွဲ ယလုပ်ကိုင်သော ကျေးရွာများ မပါဝင်ပါ။)

ကျေးရွာအုပ်စုရွေးချယ်မှု/ဝန်ထမ်းအမည်		၉၄၅၁၁၁၁၁၁၁၁၁ / ၆၅၆၅၆၅၆၅၆၅၆	
နေ့စွဲ	၂၆ / ၀၁ / ၂၀၁၇	စက်ဝန်းအားအမှတ်ခြိပ်ပေးပါ (၇)	စက်ဝန်း(၁) <input checked="" type="checkbox"/> စက်ဝန်း(၂) <input type="checkbox"/> စက်ဝန်း(၃) <input type="checkbox"/> စက်ဝန်း(၄) <input type="checkbox"/>
ပြည်နယ်/တိုင်း	ပျဉ်း	မြို့နယ်	ကျေးရွာအုပ်စု

ကျေးရွာအမည်	ဆောင်ရွက်မည့် လုပ်ငန်းများ	အတိုင်းအတာ	အကျိုးစီးပွားစွန့် ရှိသူများ	အဆိုပြုတင်ပြသူ	စီမံကိန်းမှ ထည့်ဝင်မှု			
					စီမံကိန်းမှ ထည့်ဝင်မှု	ကျေးရွာမှ ထည့်ဝင်မှု	အခြားထည့်ဝင်မှု (ခေါ်ခြယ်) အမည်/အဖွဲ့	စုစုပေါင်း
စာလုံးဝင်အုပ်စု	ရွာထွေမြေထောက်ပံ့ရေးအဖွဲ့	၁၅'x၂၅'x၅၅'	၃၁၉ ဦး	<input type="checkbox"/> ကျား <input type="checkbox"/> မ <input checked="" type="checkbox"/> ကျား+မ	၃၅၀၀၀၀/-	-	-	၃၅၀၀၀၀/-
	ကျောက်ချော လမ်းခင်းခြင်း	၁၅'x၁၀'	၃၁၉ ဦး	<input type="checkbox"/> ကျား <input type="checkbox"/> မ <input checked="" type="checkbox"/> ကျား+မ	၁၀၀၀၀၀/-	-	၁၀၀၀၀၀/- (Year 1) လက်ကျန်	၁၀၀၀၀၀/-

မရမ်းရွာအုပ်စု	ရွာလယ်ရေပံ့ ထောက်ပံ့ရေး အဖွဲ့	၃၀'x၂၀'x၁၅'	၁၄၅ ဦး	<input type="checkbox"/> ကျား <input type="checkbox"/> မ <input checked="" type="checkbox"/> ကျား+မ	၇၅၀၀၀၀/-	-	-	၇၅၀၀၀၀/-
				<input type="checkbox"/> ကျား <input type="checkbox"/> မ <input type="checkbox"/> ကျား+မ				
				<input type="checkbox"/> ကျား <input type="checkbox"/> မ				

ခန့်မှန်း တိုက်ရိုက်	ခန့်မှန်းကုန်ကျစရိတ်
<input type="checkbox"/> ကျား+မ	<input type="checkbox"/> ကျား+မ

မှတစ်ဆင့် ကျေးရွာအုပ်စု စီမံကိန်းအဖွဲ့မှ အမည် လက်မှတ် ရက်စွဲ

ဦးကျော်စွာ ၂၆/ ၀၁/ ၂၀၁၇  
 ဒေါ်ခင်အေးစိန် ၂၆/ ၀၁/ ၂၀၁၇

၁၃။ အစဉ်းအဝေးမှတ်တမ်းများ (ပထမအကြိမ်အစဉ်အဝေး)

ကျေးဇူး - အမေ့ဦးဝင်း  
 အုတ်စို - လျှားကွင်း  
 မြို့နယ် - ဘင်္ဂလား  
 ရက်စွဲ - ၂၀. ၁. ၁၇

အစဉ်း အဝေး မှတ်တမ်း

အကြောင်းအရာ - ဥတိယာဒ္ဒစ် ဝေဒနာ အတွက် ပထမအကြိမ်  
 အစဉ်းအဝေး

ဆွေးနွေးချက် - ရှည်ရွယ်ချက်၊ စီမံကိန်း အမည်နှင့် ထောက်ပံ့ပေးသည့် အဖွဲ့အစည်း၊ ဖွဲ့စည်းပုံ အခြေအနေ၊ စီမံကိန်းဝေဒနာ၊ ထောက်ပံ့ငွေ ရရှိပုံ၊ ဘဏ္ဍာငွေ စီးဆင်းပုံ၊ စီမံကိန်း ဗျာထောင်ရှာသည့် ယုတ်ငန်းများ၊ ကော်မတီဝင် ရှောင်ရန်၊ ဆောင်ရွက်ချက်များ၊ အကာအကွယ်များ၊ ကျား-မကျားရာအခန်း ကဏ္ဍ၊ ဝေဖန်အကြံ ဗြဟ္မာတို့ကြား ပြောရှင်းရေး အကြောင်း၊ စေတနာ့ဝန်ထမ်းများ ချုပ်ချုပ်၊ လူမှုဆန်းစစ်ခြင်းအားရှင်းလင်းခြင်း၊ အဖွဲ့များ စွဲ၍ လူမှုရေးအရင်းအမြစ် ဗြဟ္မာတို့၊ ရာသီဥဒါဗြဟ္မာတို့၊ ဖမ်းကားချုပ်၊ ပဋိကူအိမ်၊ အရင်းအမြစ်ပေါ်သုံးစွဲမှု နှင့် ထိန်းချုပ်မှု၊ ဥစ္စာဓာတ်ကြွယ်ဝမှု အဆင့်သတ် ဖြစ်စေရန် ဖြေပုံများ ဆွဲခြင်း

စိုးဆောင်ဆွေးနွေးသူ - ဒေါ်အိအိ ဖွဲ့စည်းပြီး၊ ဒေါ်နော် သွင်းသွင်း ဖွဲ့စည်း  
 အစည်းဝေးထက်ရောက်သူ - ကျား ၁၃ ဦး၊ မ ၂၈ ဦး = ၄၁ ဦး



ဒုတိယအကြိမ်အစည်းအဝေးမှတ်တမ်း

ကျေးရွာ - အဖွဲ့ ၀၆၃၅

မြို့နယ် - ဘီးဝေး

အုပ်စု - ကျားကွင်း

ရက်စွဲ - ၂၀၁၀ ခု

အစည်းအဝေး မှတ်တမ်း

အကြောင်းအရာ - ဒုတိယကြိမ် ကျေးရွာဖွံ့ဖြိုးရေးစီမံချက်ရေးအဖွဲ့ ဖွဲ့စည်းအစည်း

ဆွေးနွေးချက် - တက်ရောက်လာသူ များအား ပထမဆုံး ဆွေးနွေး နှုတ်ချာများကို ဖြန့်ဝေပေးသည့်အခါ အမျိုးသားနှင့် အမျိုးသမီးများကို နှစ်ဖွဲ့ခွဲ၍ ကျေးရွာဖွံ့ဖြိုးရေး တက်ရောက်အတွက် ဖြိုခွဲပေးရန်အတွက် အစည်းအဝေး အစည်းအရုံးများ ဖော်ထုတ်ပေးခြင်း၊ နောင် ၅ နှစ်ကာလအတွက် ကျေးရွာအဖွဲ့အစည်းအဖွဲ့အစည်း ဖွဲ့စည်းပေးခြင်း၊ လုပ်ဆောင်ရမည့် လုပ်ငန်းများကို ဖော်ထုတ်ကာ ဦးစားပေး အဆင့်သတ်ဖွဲ့စည်းပေးခြင်း၊ ကျေးရွာစီမံကိန်း အထောက်အကူပြု ကော်မတီအဖွဲ့အစည်းအဖွဲ့အစည်း ဖွဲ့စည်းပေးခြင်း၊ တစ်ချို့နေရာများတွင် အစည်းအရုံးဖွဲ့စည်းပေးခြင်း၊ ကော်မတီဝင် အသစ်များ၏ အဖွဲ့ဝင်အဖွဲ့ဝင်အဖွဲ့ဝင်များ ကော်မတီဝင်ခြင်း

ဦးဆောင်ဆွေးနွေးသူ - ဒေါ်အိမ်မိုးဖြူ၊ ဒေါ်သန်းသင်းလှိုင်

အစည်းဝေးတက်ရောက်သူ - ကျား ၁၃ ဦး၊ မ ၃၀ ဦး၊ ၄၃ ဦး

### ၁၄။ ကဏ္ဍအလိုက် အခက်အခဲမှတ်တမ်းများ

ကဏ္ဍအလိုက် အခက်အခဲမှတ်တမ်း

( အဟုတ်: ၀၆၃၅ ) ကျေးရွာ ကဏ္ဍအလိုက် ဦးစားပေး ခွဲခြားရေးလုပ်ငန်းများ

အဆင့်	လုပ်ငန်း	အဆို ပြုသူ	လ/နှစ်	လုပ်ဆောင်မည့်သူ	ပြင်ပမှထောက်ပံ့မည့်သူ	
အခြေခံအဆောက်အအုံ	၁	ရွာတွင်း ကျောက်ချောလမ်းခင်းခြင်း	ကျား/မ	၂၀၁၇	ရွာသူ	လူထု ဗဟိုပြု
	၂	လူထုနားနေဆောင် ဆောက်လုပ်ခြင်း	ကျား/မ	၂၀၁၈	"	အခြားအဖွဲ့အစည်း
	၃	ရွာတွင်း တံတားဖောက်လုပ်ခြင်း	ကျား/မ	၂၀၁၇	"	လူထု ဗဟိုပြု
	၄	ကျေးညွှန်တိုက်ဆောက်လုပ်ခြင်း	ကျား/မ	၂၀၁၈	"	အခြားအဖွဲ့အစည်း
	၅		ကျား/မ			
	၆		ကျား/မ			
	၇		ကျား/မ			
	၈		ကျား/မ			
အထက်ဖွဲ့စည်းရေး၊ စီမံကိန်းရေး၊ ဖွဲ့စည်းရေး	၁		ကျား/မ			
	၂		ကျား/မ			
	၃		ကျား/မ			
	၄		ကျား/မ			
	၅		ကျား/မ			
	၆		ကျား/မ			
	၇		ကျား/မ			
	၈		ကျား/မ			
	၉		ကျား/မ			
	၁၀		ကျား/မ			
ကျန်းမာရေးနှင့် အာဟာရ	၁	ကျန်းမာရေးစောင့်ရှောက်ရေးအဖွဲ့အစည်း	ကျား/မ	၂၀၁၈	ရွာသူ	အခြားအဖွဲ့အစည်း
	၂		ကျား/မ			
	၃		ကျား/မ			
	၄		ကျား/မ			
	၅		ကျား/မ			
ပညာရေး	၁		ကျား/မ			
	၂		ကျား/မ			
	၃		ကျား/မ			
	၄		ကျား/မ			
	၅		ကျား/မ			
အခြား	၁	ဆိုက်ကလပ်ဖွဲ့စည်းခြင်း	ကျား/မ	၂၀၁၉	ရွာသူ	အခြားအဖွဲ့အစည်း
	၂	ဆက်ရွာတွင်းတူးဖော်ခြင်း	ကျား/မ	၂၀၁၉	"	"
	၃	ရွာပျက် ချွတ်ယူခြင်း	ကျား/မ	၂၀၁၉	"	"
	၄		ကျား/မ			