

ပြည်ထောင်စုသမ္မတ မြန်မာနိုင်ငံတော် အစိုးရ
စိုက်ပျိုးရေး၊ မွေးမြူရေးနှင့် ဆည်မြောင်းဝန်ကြီးဌာန
ကျေးလက် ဒေသဖွံ့ဖြိုးတိုးတက်ရေးဦးစီးဌာန
မတူပီမြို့နယ်



လူထုဗဟိုပြုစီမံကိန်း

National Community Driven Development Project
(NCDDP)



ကျေးရွာဖွံ့ဖြိုးတိုးတက်ရေးအစီအစဉ်
Village Development Plan (VDP)
ဟင်ရီထန်အုပ်စု၊ ထန်ပီးကျေးရွာ

ထန်ပီးကျေးရွာ

မတ်လ၊ ၂၀၁၇

- ၁။ ဇာတ်ကား ဇာတ်ပုံ - - - - -
- ၂။ အုပ်စု ဇာတ်ပုံ - - - - -
- ၃။ အုပ်စုတွင် ပါဝင်သော ဇာတ်ကားများ၊ ဇာတ်ပုံ - - - - -
- ၄။ ဇာတ်ကား အကြောင်း အကျဉ်းချုပ်များ - - - - -
- ၅။ ဇာတ်ကားများ ပါဝင် ဆန်းစစ်ခြင်းနှင့် အကျဉ်းချုပ် - - - - -

လူပုဂ္ဂိုလ်များ (PRAIPHA အကျဉ်းချုပ်များ)

- ၆။ ဇာတ်ကား ဇာတ်ပုံများ၊ အုပ်စု အကျဉ်းချုပ်များ - - - - -
- PRR Books များ နှင့် အုပ်စုများ၊ စီမံကိန်းအုပ်စုများ - - - - -
- ၇။ ဇာတ်ကားများ၊ ဇာတ်ပုံများနှင့် ဇာတ်ကား ဇာတ်ပုံများ - - - - -
- အုပ်စု အကျဉ်းချုပ်များ
- ၈။ ဇာတ်ကား အကျဉ်းချုပ်များ (ပုံစံ-၁) - - - - -
- ၉။ စီမံကိန်း၊ စီမံကိန်း၊ အကျဉ်းချုပ်များ (ပုံစံ-၃) - - - - -
- ၁၀။ ဇာတ်ကား ဇာတ်ပုံများ၊ ဇာတ်ပုံများ၊ အုပ်စုများ (ပုံစံ-၂) - - - - -
- ၁၁။ ဇာတ်ကား အုပ်စု စီမံကိန်း၊ လူပုဂ္ဂိုလ်များ၊ ဇာတ်ကား ဇာတ်ပုံများ (ပုံစံ-၄) - - - - -
- ၁၂။ အုပ်စု၊ အုပ်စု၊ အုပ်စုများ - - - - -
- ၁၃။ အုပ်စု အကျဉ်းချုပ် ဇာတ်ကား ဇာတ်ပုံများ၊ လူပုဂ္ဂိုလ်များ - - - - -

မတူဝီမြို့နယ်မြေပုံ

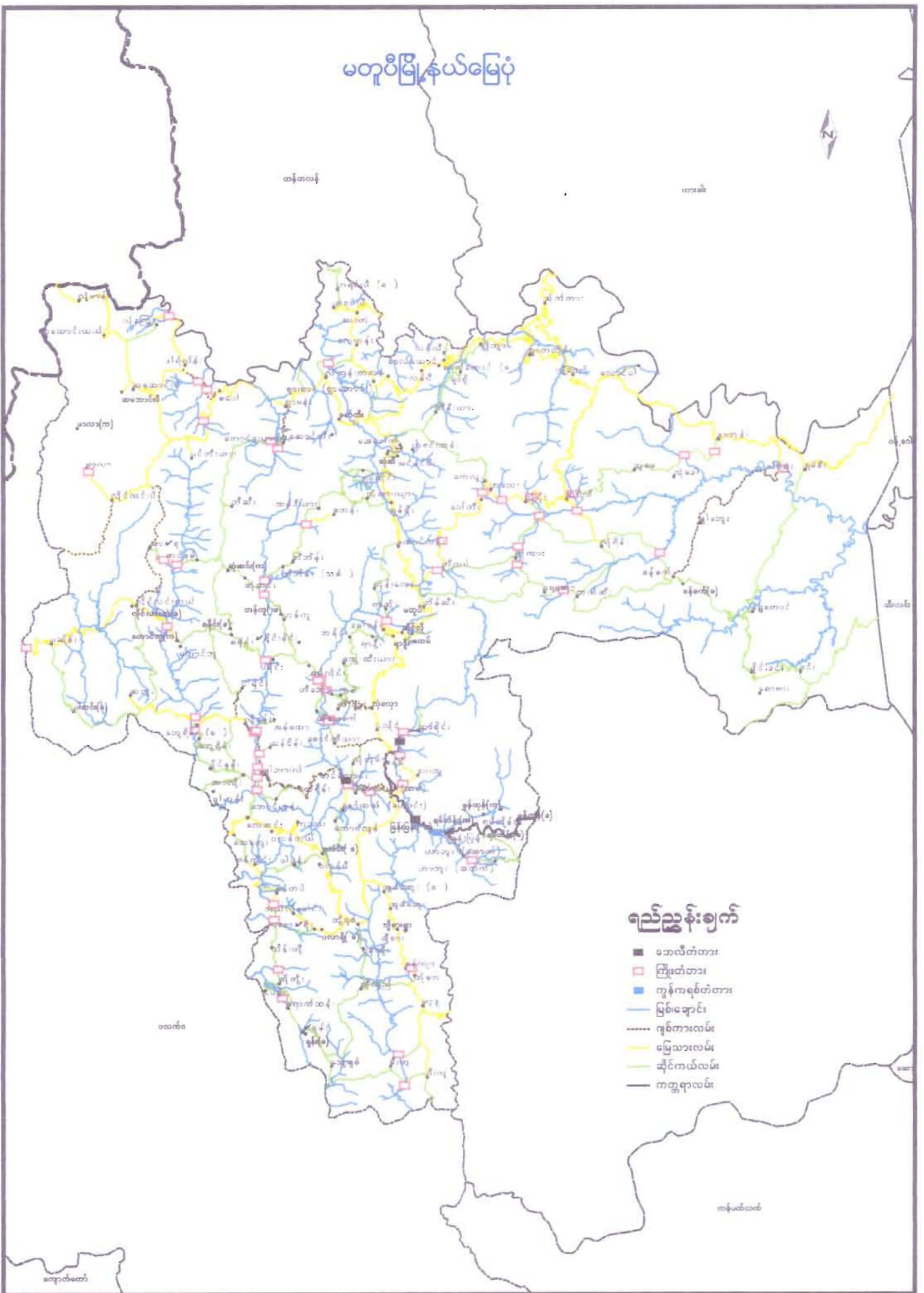

ရည်ညွှန်းချက်

- ဝေးလံတံတား
- ငြိမ်းတံတား
- ကွန်ကရစ်တံတား
- မြစ်ချောင်း
- ကျွန်းကားလမ်း
- မြေသားလမ်း
- ဆိုင်ကယ်လမ်း
- ကဏ္ဍနားလမ်း

Handwritten title at the top of the page, possibly indicating the location or subject of the map.

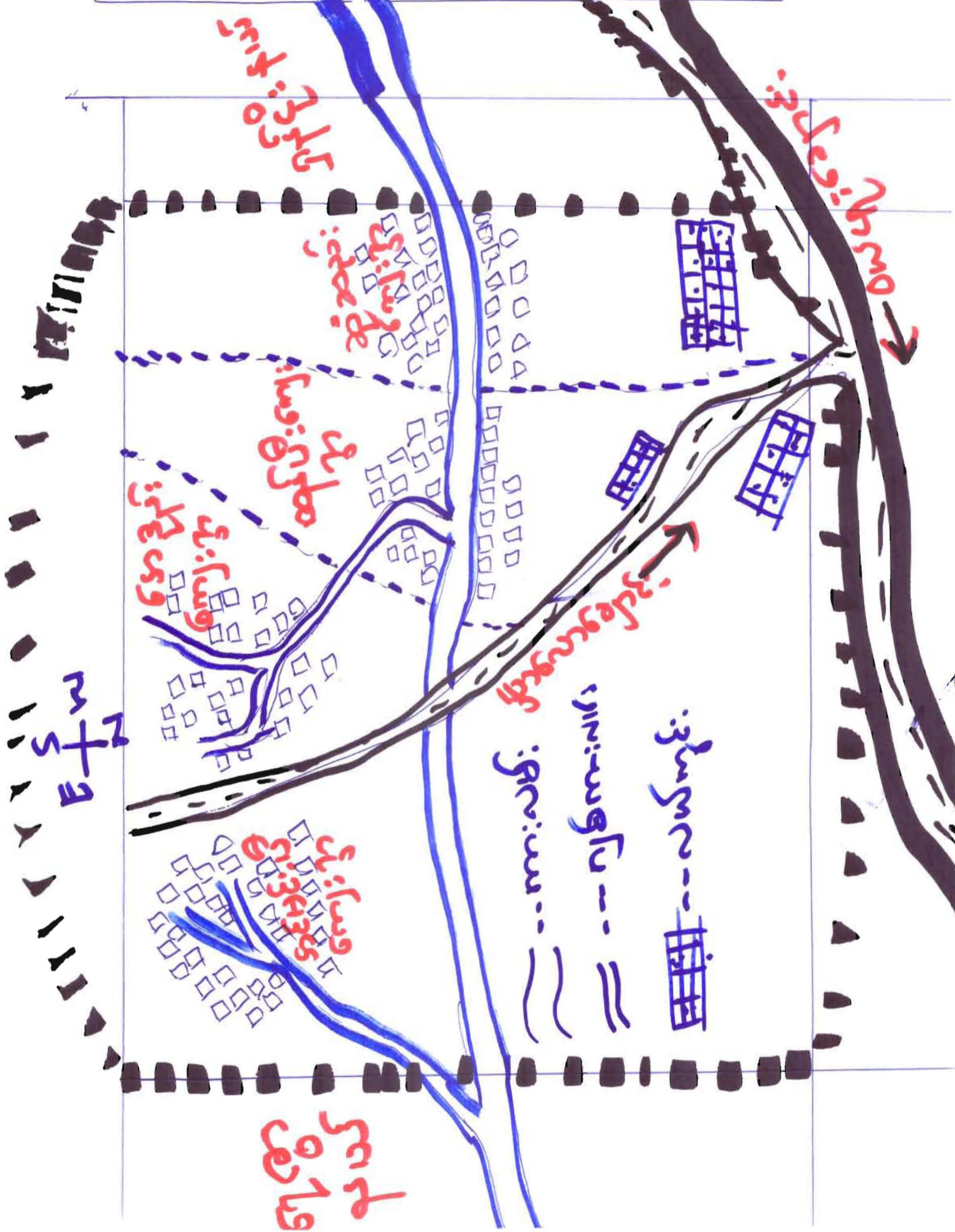

Handwritten text on the left side of the map, possibly a coordinate or location marker.

Handwritten text at the bottom of the map, possibly a label for a specific area.

ଅନୁପ୍ରାଣନ ପଦ୍ଧତିର ବିଭିନ୍ନ ପଦ୍ଧତି

ଅନୁପ୍ରାଣନ ପଦ୍ଧତିର ବିଭିନ୍ନ ପଦ୍ଧତି

ଅନୁପ୍ରାଣନ ପଦ୍ଧତି -

- 1) - ଅନୁପ୍ରାଣନ
- 2) - ଅନୁପ୍ରାଣନ
- 3) - ଅନୁପ୍ରାଣନ
- 4) - ଅନୁପ୍ରାଣନ

ထန်ဖိုးကျေးရွာ တစ်ရပ် အကျဉ်းချုပ်

၁၉၆၉ ခုနှစ် မြန်မာ့ထန်ဖိုးကျေးရွာကို ဦးကော်လိန် ကထာဝရတို့
ထောင်ခွဲ ပါသည်။ ထန်ဖိုးကျေးရွာကို ယူသည် အဓိပ္ပာယ်မှာ သစ်သီး
ဝလံထွက်ပုံ နှင့် ကောင်းသော ခြေတော် " ဟုခေါ်ဆိုခြင်း ဖြစ်ပါသည်။
ကန်တစ်ခုအသင်း တော်၊ စတင် ဖြောင်း ဝေ့ ဝေ့ထိုင် ခဲ့သော ရွာဖြစ်ပါသည်။
ဟင်္ဂလိပ်ထန်ရွာ ဟောင်းမှ ထန်ဖိုးရွာသို့ ပထမခြောင်း ဝေ့ ဝေ့ထိုင် ခဲ့
သူများမှာ - ဦးကော်လိန်၊ ဦးကုမာ၊ ဦးဂျိန်ဝေါ၊ ဦးထန်ဘွား
တို့သည် စတင်တည်ထောင် ဝေ့ထိုင် သူများ ဖြစ်ကြသည်။

သောက်သုံးရေသည် စီးတဝေါ် ခမ်းချောင်း ကိုသောက်သုံး ရေ
သန့် သွယ် သူ ခဲ့ပါသည်။ ရွာ၏ အရှေ့ဘက်သည် အစောင်းရွာ၊ အရှေ့
တောင်ဘက်တွင် အစောင်းရွာ၊ အနောက်ဘက်တွင် ရွာ၊ တောင်
ဘက်တွင် ရေရွာ၊ နောက်ဘက်တွင် တောတောင်များ ရှိသည်။
အနောက်ဘက်သည် ဝမ်းမူးချောင်းကြီး ကို အမြို့ပြုဖို့ ဂယ်ယာလုပ်ငန်း
ကုန် ကိုင် ခဲ့ ကြသည်။ ဝမ်းမူးချောင်းကော် မှ အထွက် တောင်ယာလုပ်ငန်း
ကို အများအားဖြင့် ကုန်ကိုင် စားသောက် ခဲ့ ကြပါသည်။ ထန်ဖိုး
ကျေးရွာ၏ အနောက်ဘက်တွင် အခြေခံ ပညာ မူလတန်း ကျောင်းတည်ရှိ
ပါသည်။ ရွာ၏ အောက်ဘက်သည် ဖွါ ဟောချောင်းရှိ ဖြိုး အရှေ့ဘက်မှ
အနောက်မြောက်ဘက်သို့ စီးဆင်းသည်။ ယခု အခါထန်ဖိုး
ကျေးရွာ တည် အိမ်ပြေ (၄၅) အိမ်ရှိ ဖြိုး၊ လူဦးရေ (၈၀-၉၀)
(၆-၁၀၆) (၂၀-၂၀၀) ဦးရေ မှတည် ထောင် ဝေ့ထိုင် ခဲ့ ခြင်း ဖြစ်
ပါသည်။

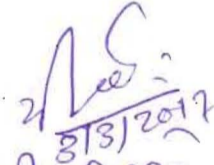
မှတ်တမ်းတင်သူ 
ဦးခွီတင်စော
ထန်ဖိုး

လူလူပူပေါင်းပါဝင်သော လူမှုဆန်းစစ်ခြင်း နှင့် အကဲဖြတ်ခြင်းလုပ်ငန်းစဉ် (PRA) အကျဉ်း

စဉ်	အကြောင်းအရာ	ရက်စွဲ	ဦးတည်အုပ်စု	တက်ရောက်သူ			အဓိကဆွေးနွေးချက်
				ကျား	မ	ပေါင်း	
၁	ကျေးရွာအရင်းအမြစ်ပြုစေ့မှု	3.3.2017	ကျေးရွာလူထုအားလုံး	32	28	60	ကျေးရွာတွင်ထင်ရှားသော အဆောက်အဦများ၊ လမ်းပန်းဆက်သွယ်ရေး အခြေအနေ၊ ပိုင်ဆိုင်သော အရင်းအမြစ် များကိုသိရှိစေရန်။
၂	ပိုင်ဆိုင်မှုသုံးသပ်ခြင်း	3.3.2017	ကျေးရွာလူထုအားလုံး	32	28	60	ကျေးရွာအတွင်းပိုင်ဆိုင်သော အရင်းအမြစ်များအား အမျိုးသား အမျိုးသမီး အသုံးပြုနိုင်မှုကို သိရှိစေရန်။
၃	ဥစ္စာနေ ကြွယ်ဝမှု အဆင့်သတ်မှတ်ခြင်း	3.3.2017	ကျေးရွာလူထုအားလုံး	32	28	60	ကျေးရွာအတွင်းရှိ လူမှုရေး စီးပွားရေး အခြေအနေအလိုက် အဆင့်သတ်မှတ်ချက် စီမံကိန်းမှ အကျိုးသက်ရောက်မှု ရှိ/ မရှိ သိစေရန်။
၄	ရာသီခွင်ပြဇယား	3.3.2017	ကျေးရွာရှိ အမျိုးသား အမျိုးသမီး ကျေးရွာသူ ရွာသားများအားလုံး	3၀	၂၅	၅၅	ကျေးရွာတွင်တစ်နှစ်ပတ်လုံး ရာသီဥတုအလိုက်လုပ်ငန်း လုပ်သည့်အချိန်ကိုသိရှိပြီး စီမံကိန်းအကောင်အထည်ဖော် ရာတွင်အဆင်ပြေစေရန်
၅	ပင့်ကူအိမ်သုံး သုံးသပ်ချက်	3.3.2017	ကျေးရွာရှိ အမျိုးသား အမျိုးသမီး ကျေးရွာသူ ရွာသားများအားလုံး	30	၂၅	၅၅	အမျိုးသား အမျိုးသမီး တန်းတူအခွင့်ရေးမရရှိသည့် အကြောင်းအရင်းကို သိရှိစေရန်။
၆	အဖွဲ့အစည်း ချိတ်ဆက်ပုံ	3.3.2017	ကျေးရွာလူထုအားလုံး	30	၂၅	၅၅	ကျေးရွာတွင် တက်ကြွစွာ ပါဝင်သော အဖွဲ့အစည်းများ၊ အာဏာပိုင်အဖွဲ့အစည်းများ နှင့် ချိတ်ဆက်မှုများကို သိရှိစေရန်။

1/2000	55		
1/5000	50	കുളി, മൂലം നെയ്യ, മൂലം, പാലം, പാലം	1
1/10000	10	കുളി, മൂലം, നെയ്യ, മൂലം പാലം, പാലം, പാലം, പാലം	2
1/12-15	20	കുളി, പാലം, പാലം നെയ്യ, മൂലം, പാലം, പാലം	3
1/2000	5	കുളി, മൂലം, പാലം, പാലം നെയ്യ, മൂലം, പാലം, പാലം	4
1/2000	2000	നെയ്യ, മൂലം, പാലം, പാലം	5

(10 - 15 - 20 - 25 - 30)
 1/2000 - 1/5000 - 1/10000
 1/12-15 - 1/2000
 1/2000 - 1/5000 - 1/10000

ထက် ပိုကျော့ရှာ၊ အရင်း အမြစ် အသုံး ပြု၍ ပိုစံထယား

(က)



သေဒုတ်

ကိရိန္ဒါ

(ခ)



ကုန်ကုန်စင်

အပ်ချပ်ခက်

(က + ခ)



သစ်တော

ကောဇိယာ

လပင်ယာ

ကျောင်း

ကောယုဇွတ်

ဘုရားကျောင်း

ခံတာ

လမ်း

ရေ

အိတ်

ബ്രഹ്മസൂത്രം: ഞാ, ധർമ്മം, ജീവൻ, മർത്യം

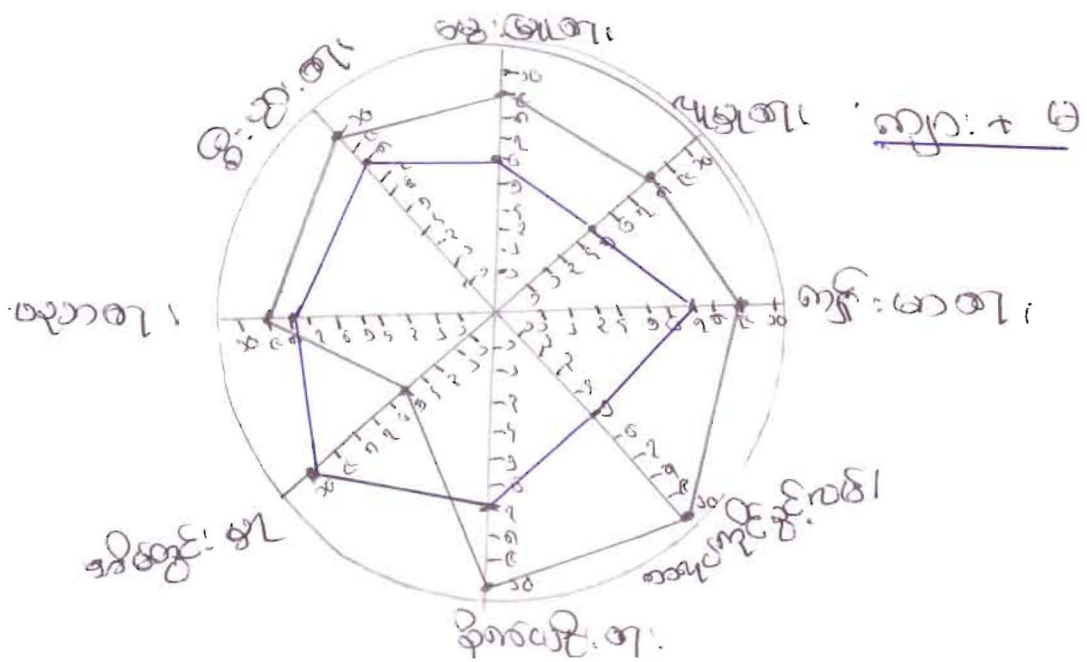
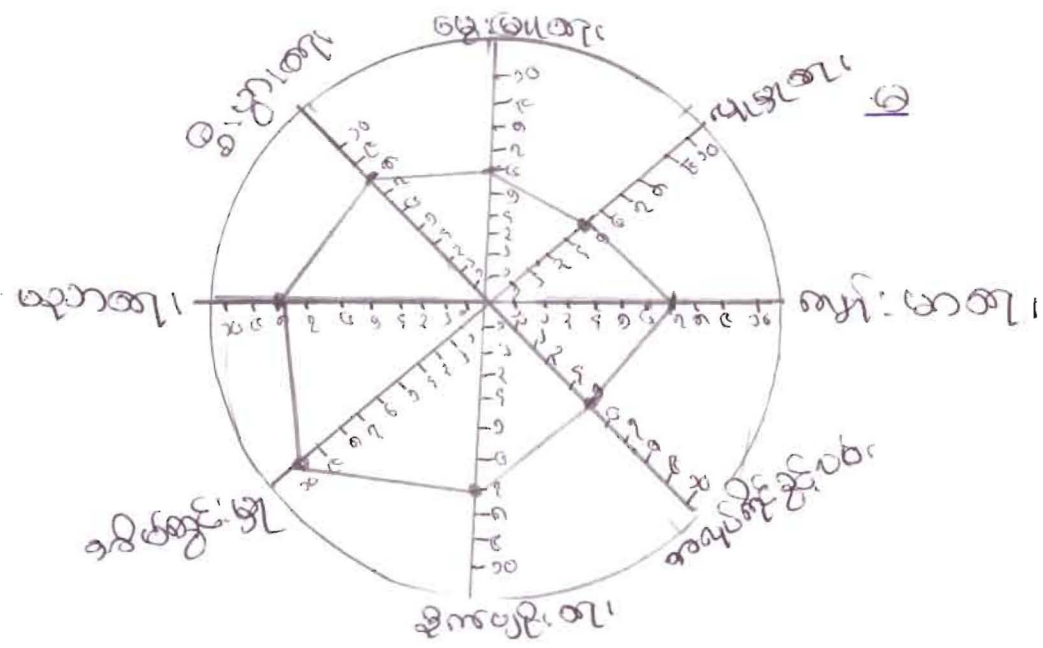
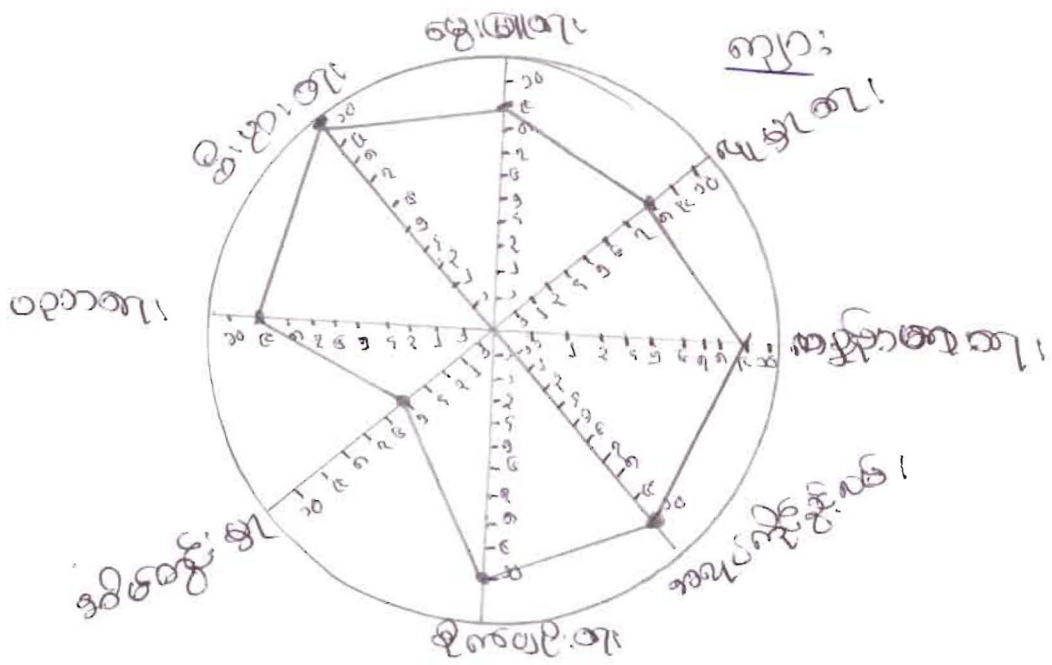

ဆုပေးပေးရာ၊ ယုံကျခံရသည့် သားကြီး

မြို့ပျော်တောရော - အပဏာ ချောဇွဲ

မြို့ပျော်တောရော - ၂၀၂၀

မြို့ပျော်တော အချိန် - ၈:၀၀ AM to ၇:၀၀ PM

တက်ရောက်သူ ပျား - (ခေ. ၂၀) (၆-၂၈)

ဆွေးနွေးခြင်းနှင့် ဆန်းစစ်ခြင်း

... အစီအစဉ်: အဖေအမိ: များကို အဖွဲ့ သမီး: များကသာ ဦးဆောင်ပျော်နိုင်
ကြပါသည်။

- စိုက်ပျိုးရေး၊ ပညာရေး၊ ပစ္စည်းရေး၊ စီးပွားရေး၊ ဖွံ့ဖြိုးရေး

အဖေအမိ အဖွဲ့ အဖွဲ့: များ တွင် အဖွဲ့ သမီး: များ သည် အဖွဲ့

သာ: များ ဖောက် အဖွဲ့အဖွဲ့: ဆုံးဖြတ် ပိုမို ဝင် ပါဝင် နိုင် ပါရမည်

ကြည့်

- အဖွဲ့: မိမိတို့ တွင် အဖွဲ့ သမီး: များ သည် အဖွဲ့ သား: များ ဆက်အဖွဲ့

ရေး: မိမိတို့ ၊ ဦးဆောင် ပေး ပါရမည်။

- အဖွဲ့: အဖွဲ့အဖွဲ့ ၊ အဖွဲ့ သမီး: များ သည် အဖွဲ့ သား: များ ၊ အဖွဲ့အဖွဲ့

ရေး: တွင် ပါ

ထိုင်းကျေးဇူးတင်ဆက်သော အဖွဲ့ အစည်း များ

- | | | | |
|---------------------|--------------------------|--------------|--------------------------|
| - အုတ်ချွန်အဖွဲ့ | <input type="checkbox"/> | - UNDP | <input type="checkbox"/> |
| - ဖူလင် အဖွဲ့ | <input type="checkbox"/> | UNH P.T | <input type="checkbox"/> |
| - ကျေး မာ အဖွဲ့ | <input type="checkbox"/> | ကျေးဇူးတင် | <input type="checkbox"/> |
| - ဝိဇ္ဇာ များ အဖွဲ့ | <input type="checkbox"/> | မြို့ပညာရှင် | <input type="checkbox"/> |
| - အုတ်ချွန် အဖွဲ့ | <input type="checkbox"/> | ရဟန်းတော် | <input type="checkbox"/> |
| - ရဟန်းတော် အဖွဲ့ | <input type="checkbox"/> | ဝိဇ္ဇာတော် | <input type="checkbox"/> |
| - ရဟန်းတော် အဖွဲ့ | <input type="checkbox"/> | ကျေးဇူးတင် | <input type="checkbox"/> |
| - ပဒုဗ္ဗင်္ဂါ အဖွဲ့ | <input type="checkbox"/> | W F P | <input type="checkbox"/> |
| - ကျေးဇူး အဖွဲ့ | <input type="checkbox"/> | ရဟန်း | <input type="checkbox"/> |
| - အုတ်ချွန် အဖွဲ့ | <input type="checkbox"/> | မြို့ပညာရှင် | <input type="checkbox"/> |

- လပတ်ပတာစောကံမဝီ သည် လပတ်ပတာနှင့် သတ်ဆိုင်သော အလုပ်ကိုလုပ်ဆောင်ကာ အင်ဂျင်နီယာ ဦးစိုးဝင်း၏ မှ စောကံပုံ ရှုမူခဲ့သည်။
- ပဒုဗ္ဗင်္ဂ၊ ဝိသုဒ္ဓိ၊ သီလ၊ စာ၊ အတ္ထု သည် လပတ်ပတာနှင့် သတ်ဆိုင်သော ပဒုဗ္ဗင်္ဂ၊ ဝိသုဒ္ဓိ၊ သီလ၊ စာ၊ အတ္ထု အလုပ်ကိုလုပ်ဆောင်ကာ အင်ဂျင်နီယာ ဦးစိုးဝင်းမှ စောကံပုံ ရှုမူခဲ့သည်။
- ဂရုကာ အတ္ထု အသည်၊ မှ လပတ်ပတာစောကံမဝီကို ဖွဲ့စည်းကာ ရှုမူဆောင်ရွက်ခဲ့သည်။
- မီးစောကံမဝီသည် အင်ဂျင်နီယာ ဦးစိုးဝင်းနှင့် ဦးစိုးဝင်း၏ အလုပ်ကိုလုပ်ဆောင်ကာ ယူဇာဇ်ဟန်ဦး ဝဏ္ဏမာရ စောကံပုံ ရှုမူခဲ့သည်။

မာဏုဒိဏ္ဍိ-နာဂါ၊ ယာဂုဒေဝ်ဒါဂုဒါဂုဒါဂုဒါဂုဒါ
 ဝိဒိယာဂုဒါ၊ ယာဂုဒါဂုဒါဂုဒါဂုဒါဂုဒါ
 ဂျော့ဒါဂုဒါဂုဒါဂုဒါဂုဒါဂုဒါ -

- ၁။ ဒေါက်လျာဠိ - စောလျာဠိဝတ်
- ၂။ ဒေါက်ဖျါဒော့ဠိ - လျာဠိဝတ်
- ၃။ ဦးလေလျာဠိ - စောလျာဠိဝတ်
- ၄။ ဒေါက်လျာဠိ - လျာဠိဝတ်
- ၅။ ဦးဘိုဝတ် - လျာဠိဝတ်
- ၆။ ဦးအောင်ဝတ် - ဝယ်ယူလျာဠိ
- ၇။ ဒေါက်လျာဠိ - ဝယ်ယူလျာဠိ
- ၈။ ဦးလျာဠိလျာဠိ - လျာဠိဝတ်
- ၉။ ဦးလျာဠိလျာဠိ - လျာဠိဝတ်
- ၁၀။ ဒေါက်လျာဠိ - စောလျာဠိဝတ်
- ၁၁။ ဦးလျာဠိ - စောလျာဠိဝတ်
- ၁၂။ ဒေါက်လျာဠိ - လျာဠိဝတ်
- ၁၃။ ဦးလျာဠိ - လျာဠိဝတ်

ပုံစံ - ၈ - ၁ ကျေးရွာအခြေခံအချက်အလက်များ (Form PC 1)

လမ်းညွှန်ချက်။ ကျေးရွာတစ်ရွာသို့ ပထမဆုံးမိတ်ဆက်ခရီး သွားရောက်သောအခါ လူထုစည်းရုံးရေးမှူးသည် ကျေးရွာ ခေါင်းဆောင်များအား ကျေးရွာအချက်အလက်များကို မေတ္တာရပ်ခံ၍ တောင်းခံရသည်။ ဤအချက်အလက်များကို စီမံကိန်း မိတ်ဆက်အစည်းဝေးမတိုင်မီတောင်းခံရမည်။ စီမံကိန်းမိတ်ဆက်အစည်းဝေးတွင် လူထုစည်းရုံးရေးမှူးသည် ဤအချက်အလက် များအား စစ်ဆေးပြီး မှန်ကန်အောင်ပြုလုပ်ရမည်။ ပြီးနောက်တွင် လူထုစည်းရုံးရေးမှူးမှ သတင်းအချက်အလက်ထဲသို့ Tablets မှ တဆင့် ဖြည့်သွင်းရမည်။

ကျေးရွာခေါင်းဆောင် အမည် <i>ဦး အတ္တ ဘိန္</i>	ကျေးရွာခေါင်းဆောင်၏ ဖုန်းနံပါတ်	လူထုစည်းရုံးရေးမှူး၏ အမည်
ပြည်နယ်/တိုင်းဒေသကြီး <i>ဘုၤ</i>	မြို့နယ် <i>ပဏ္ဍိတ</i>	ကျေးရွာအုပ်စု <i>ဟာရီထန်</i>
		ကျေးရွာ <i>ဟာရီ</i>

က။ လူဦးရေ *၂၀၀*

လူမျိုးစု	အိမ်ထောင်စုအရေအတွက်	ကိုးကွယ်သည့်ဘာသာ	အိမ်ထောင်စုအရေအတွက်
လူမျိုးစု (၁) <i>ချင်း</i>	<i>၄၅</i>	ဘာသာ (၁) <i>ဣန္ဒြေ</i>	<i>၄၅</i>
လူမျိုးစု (၂) -----		ဘာသာ (၂) <i>ဣန္ဒြေ</i>	
လူမျိုးစု (၃) -----		ဘာသာ (၃) <i>ဣန္ဒြေ</i>	
လူမျိုးစုရော -----		ဘာသာရော -----	
အခြား	အရေအတွက်		
မသန်စွမ်းသူများ	<i>၄-</i>		
သက်ကြီးရွယ်အိုများ (၆၅ နှစ် နှင့် အထက်)	<i>၁၀-</i>		
စစ်ဘေးရှောင်			

	အမျိုးသား (အရေအတွက်)	အမျိုးသမီး (အရေအတွက်)
လူဦးရေ <i>၂၀၀</i>	<i>၉၄</i>	<i>၁၀၆</i>
လူမျိုးစု (၁) -----	<i>၉၄</i>	
လူမျိုးစု (၂) -----		
လူမျိုးစု (၃) -----		
အခြား		
အိမ်ထောင်ဦးစီး	<i>၂၉</i>	<i>၁၆</i>

(ခ) အခြေခံအဆောက်အအုံ အသုံးအဆောင်များ

စာသင်ကျောင်း	အမှတ် ခြံစံပါ	ကျန်းမာရေး	အမှတ် ခြံစံပါ	ဘာသာရေး အဆောက် အအုံများ	အမှတ် ခြံစံပါ
အထက်တန်းကျောင်း	<input type="checkbox"/>	ဆေးရုံ	<input type="checkbox"/>	စေတီ	<input type="checkbox"/>
အလယ်တန်းကျောင်း	<input type="checkbox"/>	ကျန်းမာရေးဌာန	<input type="checkbox"/>	ဘုန်းကြီးကျောင်း	<input type="checkbox"/>
မူလတန်းကျောင်း	<input checked="" type="checkbox"/>	ကျန်းမာရေးဌာနခွဲ	<input type="checkbox"/>	ဟိန္ဒူဘုရားကျောင်း	<input type="checkbox"/>
မူကြိုကျောင်း	<input type="checkbox"/>	ဆေးပေးခန်း	<input type="checkbox"/>	ခရစ်ယာန်ကျောင်း	<input checked="" type="checkbox"/>
အခြား	<input type="checkbox"/>	အခြား	<input type="checkbox"/>	ဗလီ	<input type="checkbox"/>
				အခြား	<input type="checkbox"/>
မှတ်ချက်		မှတ်ချက်		မှတ်ချက်	

(ဂ) ကျွမ်းကျင်သူများမှတ်တမ်း (ကျေးရွာတွင်နေထိုင်သော သို့မဟုတ် တခြားရွာမှလာရောက်သော ကျွမ်းကျင်သူများ)

(၁) စာသင်ကျောင်း			(၂) ကျန်းမာရေး			(၃) လက်မှုပညာရှင်		
	ရွာတွင်နေ ထိုင်သူ	အခြားရွာမှ လာသူ		ရွာတွင်နေ ထိုင်သူ	အခြား ရွာမှ လာသူ		ရွာတွင် နေထိုင်သူ	အခြားရွာ မှလာသူ
မူလတန်းပြဆရာ/မ	<input type="checkbox"/>	<input checked="" type="checkbox"/>	ဆရာဝန်	<input type="checkbox"/>	<input type="checkbox"/>	လက်သမား	<input checked="" type="checkbox"/>	<input type="checkbox"/>
အထက်တန်းပြဆရာ/မ	<input type="checkbox"/>	<input type="checkbox"/>	လက်ထောက် ကျန်းမာရေးမှူး	<input type="checkbox"/>	<input type="checkbox"/>	ပန်းရံ	<input checked="" type="checkbox"/>	<input type="checkbox"/>
အလယ်တန်းပြဆရာ/မ	<input type="checkbox"/>	<input type="checkbox"/>	အမျိုးသမီးကျန်းမာရေး ဆရာမ	<input type="checkbox"/>	<input type="checkbox"/>	လျှပ်စစ်ကျွမ်းကျင်၊ မီးသမား	<input checked="" type="checkbox"/>	<input type="checkbox"/>
မူကြိုဆရာ/မ	<input checked="" type="checkbox"/>	<input type="checkbox"/>	သားဖွားဆရာမ	<input type="checkbox"/>	<input type="checkbox"/>	ရေပြိုက်သွယ်သူ	<input checked="" type="checkbox"/>	<input type="checkbox"/>
အခြား	<input type="checkbox"/>	<input type="checkbox"/>	ပြည်သူ့ကျန်းမာရေးလုပ်သား	<input type="checkbox"/>	<input type="checkbox"/>	စက်ပြင်ဆရာ	<input type="checkbox"/>	<input type="checkbox"/>
မှတ်ချက်			မှတ်ချက်			မှတ်ချက်		

(ဃ) ကျေးရွာသို့ ရောက်ရှိနိုင်သည့် လမ်းအခြေအနေ / ကျေးရွာတစ်ရွာသည် ၎င်း၏ ကျေးရွာအုပ်စုနှင့် ဆက်သွယ်ထားသော လမ်းအခြေအနေ (အောက်ပါတို့ကိုဝိုင်းပါ)

ကျောက်ကြမ်းလမ်း
 ကတ္တရာလမ်း
 ကွန်ကရစ်လမ်း
 မော်တော်ဆိုင်ကယ်လမ်း
 ကျောက်ခင်းလမ်း
 မြေသားလမ်း
 လှသွားလမ်း
 အခြား _____

(င) ကျေးရွာဖွံ့ဖြိုးမှုစီမံချက်

- (၁) လူထုဗဟိုပြုစီမံကိန်းမစတင်မီ ဤကျေးရွာတွင်ကျေးရွာဖွံ့ဖြိုးမှု စီမံချက်ရှိခဲ့ပါသလား? ဝိုင်းပါ
- (၂) ရှိခဲ့ပါလျှင် ဤစီမံချက်ကို မည်သည့် ခုနှစ်တွင်ပြင်ဆင်ခဲ့ပါသနည်း? ရှိပါသည်/မရှိပါ/မသိပါ
- (၃) ဤစီမံချက်ကို မြို့နယ်မှအတည်ပြုခဲ့ပါသလား? နှစ် ၁၉၈၇/မသိပါ

၂၀၀၈-၂၀၁၃/၂၀၁၇

(စ) ခရီးအကွာအဝေး

- (၁) ဤကျေးရွာ၏ဗဟိုမှ ၎င်းကျေးရွာအုပ်စု၏ဗဟိုအထိ ခရီးမိုင်မည်မျှကွာဝေးသနည်း? မိုင်-----/မသိပါ
- (၂) ဤကျေးရွာမှ ၎င်းကျေးရွာအုပ်စုဗဟိုအထိ သွားလာရာတွင်ကြာမြင့်သည့်အချိန်။

ပုံစံ - ၈ - ၂ - စီမံကိန်းစက်ဝန်းအချိန်ဇယား (PC 2)

လမ်းညွှန်ချက်၊ သက်ဆိုင်ရာလူထုစည်းရုံးရေးမှူး/လက်ထောက်နည်းပညာမှူးများမှ စီမံကိန်းစက်ဝန်းအဆင့်တစ်ခုစီပြီးစီးတိုင်း ကျေးရွာနှင့် ကျေးရွာအုပ်စုအတွက် ဤပုံစံကို ဖြည့်သွင်းရမည်။

စည်းရုံးရေးမှူး/ဝန်ထမ်း အမည် ဒေါ်စန္ဒာလတ်

နေ့စွဲ ၄/၂၂/၂၀၂၁ စက်ဝန်းအားအမှတ်ခြစ်ပါ စက်ဝန်း(၁) စက်ဝန်း(၂) စက်ဝန်း(၃)

ပြည်နယ်/တိုင်း ဃမ်း မြို့နယ် စတုရ ကျေးရွာအုပ်စု မာဂျီထန် ကျေးရွာ မာဂျီ

စီမံကိန်းဆောင်ရွက်မှုအဆင့်များ	နေ့စွဲ		အစည်းအဝေးတွင်တက်ရောက်သူအရေအတွက်			
	စတင်သည့်နေ့	ပြီးဆုံးသည့်နေ့	အမျိုးသားအရေအတွက်	အမျိုးသမီးအရေအတွက်	အိမ်ထောင်စုအရေအတွက်	လူမျိုးစုတက်ရောက်သူအရေအတွက်နှင့် လူမျိုးစုအမည်
၁။ ကျေးရွာစီမံကိန်းပိတ်ဆက်အစည်းအဝေး	၂၂/၂/၂၀၂၁	၂၂/၂/၂၀၂၁	၅၂	၅၂	၄၄	၂၀၄ ၃၆၂
၂။ ကျေးရွာဖွံ့ဖြိုးရေး စီမံချက်ရေးဆွဲခြင်းအစည်းအဝေး	၃/၂/၂၀၂၁	၄/၂/၂၀၂၁	၇၂	၅၃	၃၂၅၄၄	၂၆၂ ၃၆၂
၃။ ကျေးရွာအုပ်စု လုပ်ငန်းဆုံးဖြတ်ချက်ချသည့်အစည်းအဝေး	၅/၂/၂၀၂၁	၅/၂/၂၀၂၁	၇	၅	၂၂	၂၆၂ ၃၆၂
၄။ မြို့နယ်အဆင့် စီမံကိန်းရေးဆွဲရေးနှင့် အကောင်အထည်ဖော်ရေးကော်မတီ၏ စီမံကိန်း သုံးသပ်မှုအစည်းအဝေး			မလို	မလို	မလို	မလို
၅။ မြို့နယ် စီမံကိန်းရေးဆွဲရေးနှင့် အကောင်အထည်ဖော်ရေး ကော်မတီ၏ဆုံးဖြတ်မှုကို ရွာသို့ အသိပေးအကြောင်းကြားသည့် အစည်းအဝေး						
၆။ စီမံကိန်းလုပ်ငန်းခွဲစီမံချက်ရေးဆွဲခြင်းအစည်းအဝေး						
၆.၁။ စီမံကိန်းလုပ်ငန်း အကောင်အထည်ဖော်ရေးအစီအစဉ် ရေးဆွဲခြင်း						

ပုံစံ - ၈ - ၃ ကျေးရွာဖွံ့ဖြိုးရေး ဦးစားပေးအစီအစဉ် (Form PC 3)

လမ်းညွှန်ချက်၊ အဆင့်(၃) ကျေးရွာမှော်မှန်းချက်အစည်းအဝေး ပြီးဆုံးသောအခါ ကျေးရွာစီမံကိန်း အထောက်အကူပြု ကော်မတီသည် လူထုစည်းရုံးရေးမှူးအကူအညီဖြင့် ဤပုံစံကိုပြည့်စုံအောင် ဖြည့်သွင်းရမည်။

လူထုစည်းရုံးရေးမှူး/ဝန်ထမ်း အမည် ဒေါ်အိမ်လှ

နေ့စွဲ ၄/၃/၂၀၁၇ စက်ဝန်းအား အမှတ်ခြစ်ပါ (✓) စက်ဝန်း(၁) စက်ဝန်း(၂) စက်ဝန်း(၃) စက်ဝန်း(၄)

ပြည်နယ်/တိုင်း ချင်း မြို့နယ် တောင်ပု ကျေးရွာအုပ်စု ဟင်္သာတ ကျေးရွာ ဆင်

က။ အခက်အခဲအတားအဆီးများအားဆွေးနွေးခြင်း - ယခုလက်ရှိအခြေအနေတွင် ဤကျေးရွာဖွံ့ဖြိုးတိုးတက်ရေးအတွက် အဓိက အခက်အခဲအတားအဆီးများသည် မည်သည်များဖြစ်ပါသနည်း။ (အမျိုးသား/သမီး အနည်းဆုံးအခက်အခဲ ၅ ခုစီဖော်ပြပါ)

အမျိုးသား အဖွဲ့မှ တင်ပြသောအခက်အခဲအတားအဆီးများ	အမျိုးသမီး အဖွဲ့မှတင်ပြသောအခက်အခဲအတားအဆီးများ
၁။ ရွာအတွင်း လမ်းပန်းဆက်သွယ်ရေး	၁။ အမျိုးသမီးများ ဖွဲ့စည်းပေးခြင်း
၂။ ရွာကျေးရွာအတွင်း ရေပေးခြင်း	၂။ ရွာအတွင်း လမ်းပေးခြင်း
၃။ ရွာအတွင်း ဆေးကုသရေး	၃။ မြေဩဇာရေး
၄။ မြေဩဇာရေး	၄။ ဆေးပေးရေး
၅။ ဆေးကုသရေး	၅။ ရွာအတွင်း စားနပ်ရိက္ခာ

ခ။ မှော်မှန်းခြင်း - နောင်လာမည့် (၅)နှစ် အတွင်း ကျေးရွာဖွံ့ဖြိုးရေး မှော်မှန်းလျာထားချက်များအား တင်ပြပါ။

အမျိုးသားအဖွဲ့မှ တင်ပြသောမှော်မှန်းချက်များ	အမျိုးသမီးအဖွဲ့မှ တင်ပြသောမှော်မှန်းချက်များ
၁။ ရွာအတွင်း လမ်းပေးခြင်း	၁။ အမျိုးသမီးများ ဖွဲ့စည်းပေးခြင်း
၂။ ရွာကျေးရွာအတွင်း ရေပေးခြင်း	၂။ ရွာအတွင်း လမ်းပေးခြင်း
၃။ ရွာအတွင်း ဆေးကုသရေး	၃။ မြေဩဇာရေး
၄။ မြေဩဇာရေး	၄။ ဆေးပေးရေး
၅။ ဆေးကုသရေး	၅။ ရွာအတွင်း စားနပ်ရိက္ခာ

ဂ။ လူထုစီမံကိန်း၏ လာမည့် (၄) နှစ်အတွက် အကျုံးဝင်သော ဦးစားပေး ဖွံ့ဖြိုးတိုးတက်မှု လုပ်ငန်း အစီအစဉ်များအားဖော်ပြပါ။

အဆင့်	ကျေးရွာအတွက် ဦးစားပေး ဖွံ့ဖြိုးတိုးတက်မှု လုပ်ငန်းစဉ်များ	အဆိုပြုသူ (အမျိုးသားများ/ အမျိုးသမီးများ/ အမျိုးသား+ အမျိုးသမီး)	ခန့်မှန်းကုန်ကျ စရိတ်	အကျိုးခံစားခွင့်ရှိသူ ခန့်မှန်းခြေ အရေအတွက်
၁	ရွာအတွင်း လမ်းပေးခြင်း	(၈+၆)	၂၀၀	၅၀၀
၂	ရွာအတွင်း ရေပေးခြင်း	(၈+၆)	၆၀	-
၃	ရွာအတွင်း ဆေးကုသရေး	(၈+၆)	၁၁၀	-
၄	ရွာအတွင်း မြေဩဇာရေး	(၈+၆)	၁၀၀	-
၅	ရွာအတွင်း ဆေးပေးရေး	(၈+၆)	၄၀	-
၆	ရွာအတွင်း စားနပ်ရိက္ခာ	(၈+၆)	၂၀	-
၇	ရွာအတွင်း စားနပ်ရိက္ခာ	(၈+၆)	၁၅၀	-
၈	ရွာအတွင်း စားနပ်ရိက္ခာ	(၈+၆)	၈၀	-

အဆင့်	ကျေးရွာအတွက် ဦးစားပေး ဖွံ့ဖြိုးတိုးတက်မှု လုပ်ငန်းစဉ်များ	အဆိုပြုသူ (အမျိုးသားများ/ အမျိုးသမီးများ/ အမျိုးသား+ အမျိုးသမီး)	ခန့်မှန်းကုန်ကျ စရိတ်	အကျိုးခံစားခွင့်ရှိသူ ခန့်မှန်းခြေ အရေအတွက်
၉	ငွေစဉ်း / ငွေချွေးလုပ်ငန်း	မ	၁၅၀,၀၀၀	၁၀၀
၁၀	အုပ်ချုပ်ရေး ဝန်ထောက်ရေး	မ	၁၅၀,၀၀၀	၁၀၀
၁၁	ဆေးပေး ချေးဆေးရေး	(၈+၆)	၁၅၀,၀၀၀	၁၀၀
၁၂	တောဖျား ကွင်းစဉ်း ချေး	(၈)	၁၅၀,၀၀၀	၁၀၀
၁၃	အုပ်ချုပ်ရေး အဖွဲ့အစည်း	(၆)	၁၅၀,၀၀၀	၁၀၀
၁၄	ကျေးရွာအတွက် အုပ်ချုပ်ရေး	(၈)	၁၅၀,၀၀၀	၁၀၀
၁၅				
၁၆				
၁၇				
၁၈				
၁၉				
၂၀				

ဃ။ လူထုစီမံကိန်း၏ လာမည့် (၄) နှစ်အတွက် အကျိုးမဝင်သော ဦးစားပေး ဖွံ့ဖြိုးတိုးတက်မှု လုပ်ငန်း အစီအစဉ်များအားဖော်ပြပါ။

အဆင့်	ကျေးရွာအတွက် ဦးစားပေး ဖွံ့ဖြိုးတိုးတက်မှု လုပ်ငန်းစဉ်များ	အဆိုပြုသူ (အမျိုးသားများ/ အမျိုးသမီးများ/ အမျိုးသား+ အမျိုးသမီး)	အခန်းကဏ္ဍ
၁	ငွေစဉ်း / ငွေချွေး	(၆)	
၂	အုပ်ချုပ်ရေး ဝန်ထောက်ရေး	(၈)	
၃			
၄			
၅			

ခေါင်းဆောင်၊ ကျေးရွာစီမံကိန်းအထောက်အကူပြုကော်မတီမှ အတည်ပြုသည်။

အမည် ----- လက်မှတ် ----- နေ့စွဲ-----

အဖျဉ်းသား ပျား ဗြတစ်ပြုစောအဆက်အခံ	အဖျဉ်းသား ပျား ဗြတစ်ပြုစောအဆက်အခံ
<p>၆. တစ်နှစ် အဝတ်: ဘဝ ပျူပျီ</p> <p>၇. မြီးပွား: ဇာ: ထိစွေ စေ</p> <p>၈. ဘောဇာသုံး: ဇာပရပ်ပေဟက်</p> <p>၉. မိုး: ကွင်း: သီး: နှို: မိုး: ကေး: ကြောင့် ပျက်</p> <p>၁၀. မိုး: ကာ သီ: ဝတ်: ယ်: ဆာယွယ်ဇာ:</p> <p>၁၁. ဆာ ၁</p> <p>၁၂. နှယ်ခစ် ဝါတ်အာ: ဝါ: မရနိုင်</p> <p>၁၃. အာ: ကာ: ကွင်း: ဇာ: နှို: နှို</p> <p>၁၄. ဆေး: ပေး: နှို: မြို့</p> <p>၁၅. အုပ် အုပ်ဇာ: များ: နှို: မြို့</p>	<p>၆. ဆာ: ဝတ်ဇာဇာ: မပြေပျာ</p> <p>၇. တစ်: ပွားယွင်းစို: တစ်ကိုယ်ပျာ</p> <p>၈. သုံး: နှို: များ</p> <p>၉. ပျိုး: ဆာပေး: ပျိုး (အဖတ် ကြောင့်)</p> <p>၁၀. ထိ: စွေ ယာနိုင်</p> <p>၁၁. မုဆိုး: မပျား: အိတ်ဆောဇာနိုင်</p> <p>၁၂. သုံး: မဆောင် ပျိုးကပ်</p> <p>၁၃. ဆာ: ဆာ: နှို ကြော: ပျိုးကပ်</p> <p>၁၄. မုဆိုး: မပျား: ဆာ: ဝတ်ဇာဇာ: မပျာပျီ</p> <p>၁၅. အဖျဉ်းသား: ပျား: အိတ်ကွင်း: အဆပ်ပျား</p>
<p>အဖျဉ်းသား ပျား ဗြတစ်ပြုစောအဆက်အခံ</p> <p>၆. ဆာ: ဝတ်ဇာဇာ: ပျူပျီပျီ</p> <p>၇. မြီးပွား: ဇာ: ထိစွေ နှိုအနီး: ကြောင့်</p> <p>၈. ဘောဇာသုံး: ဇာ ပျံ ပေဟက်ကပ်</p> <p>၉. ဆေး: ပေး: နှို: မြို့</p> <p>၁၀. နှယ်ခစ် ဝါတ်အာ: မြို့</p> <p>၁၁. အာ: ကာ: ကွင်း: ဇာ: နှို: နှို</p> <p>၁၂. မြီးပျိုး: ဇာ: ကွင်း: ကာ: ကြောင့်</p> <p>၁၃.</p>	<p>၆. ဆာ: ဝတ်ဇာဇာ: ပျူပျီပျီ</p> <p>၇. အဖျဉ်းသား: ပျား: အိတ်ကွင်း: အဆပ်ပျား:</p> <p>၈. များ: ပျိုး</p> <p>၉. သုံး: မဆောင် မြို့</p> <p>၁၀. ကာ: ဆာ: ကာ: တာပျား ကာ: နှို: မြို့</p> <p>၁၁. ဝါ: သာတဆေး: မြို့</p> <p>၁၂. ထိစွေ နှို နှို</p> <p>၁၃. မုဆိုး: မပျား: အိတ်ဆောဇာနိုင်</p> <p>၁၄. ကာ: ကွင်း: တစ်စီး: ဆာ</p> <p>၁၅. စွေဇာ: စွေဇာ: ပျိုးပျိုး: မြို့</p>

ထက် ပီးကျော့: ရွာ၊ အမျိုးသား၊ ပျား၊ မှ တစ်ပြေးက အဆက်အခံ ပြုသော ပျား၊

- ပြုလုပ်သောနေ့ရက် - အင်္ဂါနေ့၊ ဧပြီလ ၁၀ ရက်
- ပြုလုပ်သောနေ့ရက် - ၃၊ ၂၊ ၂၀၁၇
- ပြုလုပ်သောအချိန် - ၇:၀၀ PM to ၈:၀၀ PM
- တက်ရောက်သူများ - (အေး - ၈၂၂)

၎င်း ကျေးဇူးအတွင်း နာမည်၊ မြေ နှင့် အဝင်အထွက် နာမည်၊ မြေ

- တစ် နှစ်စာ ဝမ်းစာ ဖူ နှင့် မြေ မြေ နှစ်
- စီးပွားရေး ဝင် ငွေ မြေ
- သောက်စား နှင့် နေထိုင် နှစ်
- ကံစား များ အတွက် အခြေခံ မြေ မြေ ကျောင်း မြေ
- မြေတွင်း သီးနှံ များ မြေ အက် ပြောင်း အထွက် နှင့် မြေ ကောင်း
- KGC စာသင် ကျောင်း မြေ
- မြေတွင်း မြေ နာမည် မြေ ဆက်သွယ်ရေး မြေ ကောင်း
- ကျွန်ုပ်တို့ စစ်ဆေး အား မြေ မြေ
- အစဉ် အတိုင်း မြေ မြေ မြေ
- ကျေးဇူး အင်္ဂါနေ့ မြေ မြေ
- အားကစား ကွင်း တိုင်း
- ကျန်းမာရေး အတွက် ဆေးဝါး မြေ
- ကျေးဇူး ကျမ်း မြေ မြေ မြေ
- စာသင် ကျောင်း တိုင်း

ထက်ပိုကျေးဇူးပြုအမျိုးသမီးများမှ တစ်ပြုသော အခက်အခဲဖြင့် သာနာများ

မြို့လုပ်သောနေရာ - ဒုံပုဒ်လှည့်ကျအိမ်

မြို့လုပ်သောနေ့ရက် - ၃၊ ၂၊ ၂၀၁၇

မြို့လုပ်သောအချိန် - ၇:၀၀ PM to ၆:၀၀ PM

တက်ရောက်သူများ - (က-၈) (မ-၅)

* * အမျိုးသမီးများမှ အစစ်အကုန်တိုင် ပြောဆိုပွင့်မူ။

- အိမ်ထောင်မှ အထွက် ဖြစ်စဉ် ဖြစ်တိုင်း စားဝတ်နေရေး အဆင်မပြေနိုင်။
- မျှော်ကြိုကျောင်း မဆောက်နိုင် ကြောင့် မျှော်ကြိုမထားနိုင်။
- အမျိုးသမီးများ မိသားစုအဖွဲ့အစည်းများ တယ်။
- ဆေးပေးခန်း မရှိသောကြောင့် ကျန်းမာရေးမှာ အထွက် ခက်စိတယ်။
- အမျိုးသမီးများက ရေအသုံးများ တယ်၊ ရေလုံလောက်ပါ။
- ဘေးသီး၊ ဘေးပွက်၊ မခိုက်နိုင်၊ တစ်ကုန်ရေသန့်စွမ်းမှု မရှိ။
- အပင်၊ အဝါအိမ် အရွက်၊ တိရစ္ဆာန်များ အထွက်၊ မိုးသတ်ဆေး လိုအပ်တယ်။
- ဝင်ငွေ မရနိုင်။
- မုဆိုးမများ အိမ် မဆောက်နိုင်။
- အစည်းအဝေးခန်းမဆောင် မရှိသောကြောင့် အစည်းအဝေးကျင်းပတိုင်း အခက်အခဲ ရှိတယ်။
- ဤအလယ် ယိုင်း၊ ကားလမ်း မရှိသောကြောင့် လူသား၊ ဘာသာရေး၊ ကျွဲကြီးမင်းများ သွားလာ ခက်စိ မှု ရှိသည်။ (အထူးတိုးပွားစေ)
- အမျိုးသမီးများက ဖြစ်တိုင်း ထင်း၊ ခဲ၊ မြန်၊ စားနပ်ရိက္ခာ ကြောင့် ကျန်းမာရေး ထိခိုက်တယ်။ ဤ ယိုင်း အထွက် ကုန်တင် ကားတစ်စီး လိုအပ်သည်။

သန့်၊ ငါးကျေး၊ ရွာ၊ အဝှိုး၊ သား၊ ပျား၊ မှ တစ်ဖြောင့်တည်းပျော် မွန်၊ ဥက်ပျား
 ဖြူပျော်တော့ရော - အုပ်ချုပ်ထား မှား
 ဖြူပျော်တော့ရောက် - ၃၊ ၃၊ ၂၀၁၇
 ဖြူပျော်တော့အချိန် - ၇:၀၀ PM to ၆:၀၀ PM
 စက်ရက်ကသူများ - (၈-၇၂)

*ကျေးရွာ အတွင်း နည်း၊ မ နှင့် အဝင် အထွက်နည်း ဖြစ်ရန်

- တစ်ခါ နေ့စောက မြေ ဖြိုရန် အတွင်း အလမ်း ဖြစ်ရန်
- စီးပွား ရေး ဝင် ငွေ ဖြစ် အရင်း ခြီး ဖြစ်ရန်
- ဝောက် ရေသန့်၊ နေ့စောက မြေ ဖြိုရန်
- ကျွန်ုပ် မာရေး ဆေး ခန်း ဖြစ်ရန်
- မူဖြည့် ကျောင်း ဖြစ်ရန်
- ဝမ်း နှင့် မျက် နှေး ရေး အထွက် အရင်း ခြီး ဖြစ်ရန်
- ကျွန်ုပ် စက် အား ဖြစ်ရန်
- အစဉ် အဝေး ခန်း မ ဖြစ်ရန်
- ကျေး ရွာ အုပ်ချုပ် ရေး နည်း ဖြစ်ရန်
- အား ကစား ကွင်း ဝှိုး ချို့ ရန်
- စာသင် ကျောင်း ဝှိုး ချို့ ရန်
- ရေဖျော်စက် ၊ အလမ်း ကျွန်ုပ် မြေဖြိုရန်

ဆန်ပိုးကျွေး ပွားအမျိုးသမီးများမှ အဆိုပြုတော့ဖွဲ့ဖြိုးကျယ်ရေး

ပြုလုပ်တော့ရော - အုပ်ချုပ်ရေးဗဟိုဌာန

ပြုလုပ်တော့ရက် - ၂၀၂၁ ခုနှစ်

ပြုလုပ်တော့ အချိန် - ၇:၀၀ to ၅:၀၀ PM

စက်ဆောင်သူများ - (၈ - ၅)

+ အမျိုးသမီးများ ပြောဆိုခွင့် ရှိနိုင်ခြင်း

- ငွေတိုင်း၊ ငွေချေးကုန်ငွေ၊ ကုန်ဖြင်း
- မူကြိုဆောင်ဆောက်ကုန်ဖြင်း
- အမျိုးသမီးများ အိမ်တွင်း အကုန်အစင် ပါးစေခြင်း
- ဆေးပေးခန်း ဆောက်ကုန်ဖြင်း
- အကုန်ကိုင်ခွင့်၊ ကမ်းရှိကမ်းခြင်း
- ရေကျောင်းကန် အသစ်ဆောက်ခြင်း
- ရေယိုအဆေးထိုး သွယ်ယူခြင်း
- တိရစ္ဆာန် အပင်အတွက် မျိုးသစ်ဆေးဝယ်ယူခြင်း
- ဝင်ငွေကုန်၊ ကုန်ငွေ ဆောင်ရွက်ခြင်း
- မုဆိုးမများ အိမ်ဆောက်ကုန်ဖြင်း
- ခန်းမဆောင်ဆောက်ကုန်ဖြင်း
- ပွားအမျိုးကားကမ်းတိုးချဲ့ခြင်း
- ကားဝယ်ယူခြင်း
- စာသင်ကျောင်းတိုးချဲ့ခြင်း
- ရေဖြိုကုန်ဖြင်း
- ပို့ချင်းဆက်ဖြိုးတံတား ဆောက်ခြင်း

ဒုတိယ အကြိမ် ကျေးဇူးတင်အပ်နှံရေး

နေ့စွဲ " ၁၄.၀၈.၂၀၁၇

အချိန် " ၉ နာရီ မှ - ၃ နာရီ ၄၅ မိနစ်

နေ့စွဲ " ၄ / ၃ / ၂၀၁၇

အကြောင်းအရာ " ကျေးဇူးတင်အပ်နှံရေး ဖြစ်ပွားခဲ့ပြီးနောက်
အားလုံးပါဝင် ဆွေးနွေးသုံးသပ် ဆုံးဖြတ်ချက်
ချုပ်ချယ်ရေး " ဖြစ်သည်။

ဒုတိယအကြိမ် " ကျေးဇူးတင်အပ်နှံရေး အကြိမ်အရောက်အရောက်
ကို နေ့စွဲ ၁၄.၀၈.၂၀၁၇ ဖြစ်သည်။
ကျေးဇူးတင်အပ်နှံရေး အစည်းအဝေး ' ၄ နာရီ
စာတိုင်အောက် ကျေးဇူးတင်အပ်နှံရေး
အစည်းအဝေးကို အစည်းအဝေး PRA
မှ ဆောင်ရွက်ခဲ့ပြီး အစည်းအဝေးအရောက်
ကျေးဇူးတင်အပ်နှံရေး ဖြစ်ပွားခဲ့ပြီးနောက်
အစည်းအဝေး နှစ်စဉ် အစည်းအဝေး
အစည်းအဝေး အစည်းအဝေး အစည်းအဝေး
ဖြစ်ပွားခဲ့ပြီးနောက် အစည်းအဝေး
ကျေးဇူးတင်အပ်နှံရေး အစည်းအဝေး ဖြစ်ပွား
ခဲ့ပြီးနောက် အစည်းအဝေး အစည်းအဝေး
အစည်းအဝေး အစည်းအဝေး အစည်းအဝေး
အစည်းအဝေး အစည်းအဝေး အစည်းအဝေး
အစည်းအဝေး အစည်းအဝေး အစည်းအဝေး

ထက်ပိုကျေးဇူး၊ အမျိုးသား၊ အမျိုးသမီးများ မှအဆိုပြုထား ဖွဲ့ဖြိုးရေးကော်မရှင်များ

- အဖွဲ့အစည်းများ - အုပ်ချုပ်ရေး၊ ချေးငွေ အိတ်

- အဖွဲ့အစည်းများ - ၇:၀၀ PM to ၈:၀၀ PM

- အဖွဲ့အစည်းများ - ၇:၀၀ PM to ၈:၀၀ PM

စာအုပ်အုပ်စုများ - ၈ - ၇၂ / ၆ - ၅၂

* ဝိသေသ : ကမ္ဘာ : အဝတ် အကွက် ဖောက် ကျပ်ဖြင့် : (က+၁)

- မူ ဖြို ကျောင်း : ဆောက် ကျပ် ဖြင့် : (က + ၁)
- ခို : ၁၆ ဆောင် ဆောက် ကျပ် ဖြင့် : (က + ၁)
- ရေ ကျောင်း ကို အသစ် ဆောက်ဖြင့် : (က + ၁)
- ရေ ချက် အစား ဝိုင်း သွယ် ယူ ဖြင့် : (က + ၁)
- ဆေး ပေး ခို : ဆောက် ကျပ် ဖြင့် : (က + ၁)
- စာသင် ကျောင်း ဝိုင်း ချဲ့ ဖြင့် : (က + ၁)
- ဘာ ကုံး ကွင်း ဝိုင်း ချဲ့ တူးဖော်ဖြင့် : (က ၇)
- အုပ်ချုပ်ရေး ခို : ဆောက် ကျပ် ဖြင့် : (က ၇)
- ကျပ် စစ် ဓာတ် အား တည်ဆောက် ဖြင့် : (က ၇)
- ရေ ဖြို ကျပ် ဖြင့် : ၁ ခွာ ချင်း ဆက် (က + ၁)
- ဝတ်စုံ ချေး ကျပ် ငို : (၁)
- ခွာ ချင်း ဆက် ၊ ဖြိုး တံတား ဆောက် ဖြင့် : (က + ၁)
- ရေကျော် ကို ၊ ရေ ဖမ်း ရှေ့ မှတ် ပံ့ပိုးဖြင့် : (က + ၁)