

ပြည်ထောင်စု သမ္မတ မြန်မာနိုင်ငံတော်အစိုးရ
စိုက်ပျိုးရေး၊ မွေးမြူရေးနှင့် ဆည်မြောင်းဝန်ကြီးဌာန
ကျေးလက်ဒေသဖွံ့ဖြိုးတိုးတက်ရေးဦးစီးဌာန
ဘီးလင်းမြို့နယ်



National Community Driven Development Project
လူထုဗဟိုပြုစီမံကိန်း

မာတိကာ

စဉ်	အကြောင်းအရာ	စာမျက်နှာ
၁။	မာတိကာ	၁
၂။	ဘီးလင်းမြို့နယ်မြေပုံ	၂
၃။	ကျေးရွာအုပ်စုမြေပုံ	၃
၄။	ကျေးရွာအခြေခံအချက်အလက်များ	၄-၅
၅။	လူထုပူးပေါင်းပါဝင်သော လူမှုဆန်းစစ်ခြင်းနှင့် အကဲဖြတ်ခြင်း လုပ်ငန်းစဉ် (PSA/PRA) အကျဉ်ချုပ်ဇယား	၆
၆။	(က)လူမှုရေး အရင်းအမြစ်ပြုပြင်မှုနှင့် သုံးသပ်ချက် (ခ)ဥစ္စာဓန ကြွယ်ဝမှု အဆင့်အတန်း သတ်မှတ်ခြင်းနှင့် အသက်မွေးဝမ်း ကျောင်း ပြဇယားနှင့် သုံးသပ်ချက်များ	၇-၈ ၉-၁၀
	ဂ။အရင်းအမြစ် ပိုင်ဆိုင်မှု သုံးသပ်ခြင်း	၁၁-၁၂
	ဃ။ ရာသီခွင်ပြ ပြက္ခဒိန်နှင့် သုံးသပ်ခြင်း	၁၃-၁၄
	င။ ပင့်ကူအိမ်သုံးသပ်ခြင်း	၁၅-၁၆
	စ။ ဗင်းကာချပ်	၁၇-၁၈
	ဆ။ အမျိုးသား/အမျိုးသမီး အခက်အခဲများ	၁၉
	ဇ။ ကျေးရွာမျှော်မှန်းချက်(အမျိုးသား/အမျိုးသမီး)	၂၀
	ဈ။ ဦးစားပေးလုပ်ငန်းများ	၂၁
၇။	ကော်မတီဝင်များရွေးချယ်ခြင်းနှင့်ကျေးရွာဖွံ့ဖြိုးရေးအစီအစဉ်ဆောင်ရွက်မှုမှတ်တမ်း ခါတ်ပုံများ	၂၂
၈။	ကော်မတီဝင်များစာရင်း	၂၃
၉။	ကျေးရွာ အချက်အလက်ပုံစံ(၁)	၂၄-၂၅
၁၀။	စီမံကိန်း အချိန်စက်ဝန်းအချိန်ဇယား(ပုံစံ ၂)	၂၆
၁၁။	ကျေးရွာဖွံ့ဖြိုးရေးဦးစားပေးအစီအစဉ်(ပုံစံ ၃)	၂၇-၂၈
၁၂။	ကျေးရွာအုပ်စု စီမံကိန်းလုပ်ငန်းခွဲရွေးချယ်ခြင်း(ပုံစံ ၄)	၂၉
၁၃။	အစည်းအဝေးမှတ်တမ်းများ	၃၀-၃၁-၃၂
၁၄။	ကဏ္ဍအလိုက် အခက်အခဲမှတ်တမ်း	၃၃

ဘီးလင်းမြို့နယ် အခြေပြမြေပုံ



တောင်ကြီးကျေးရွာအုပ်စုပြမြေပုံ

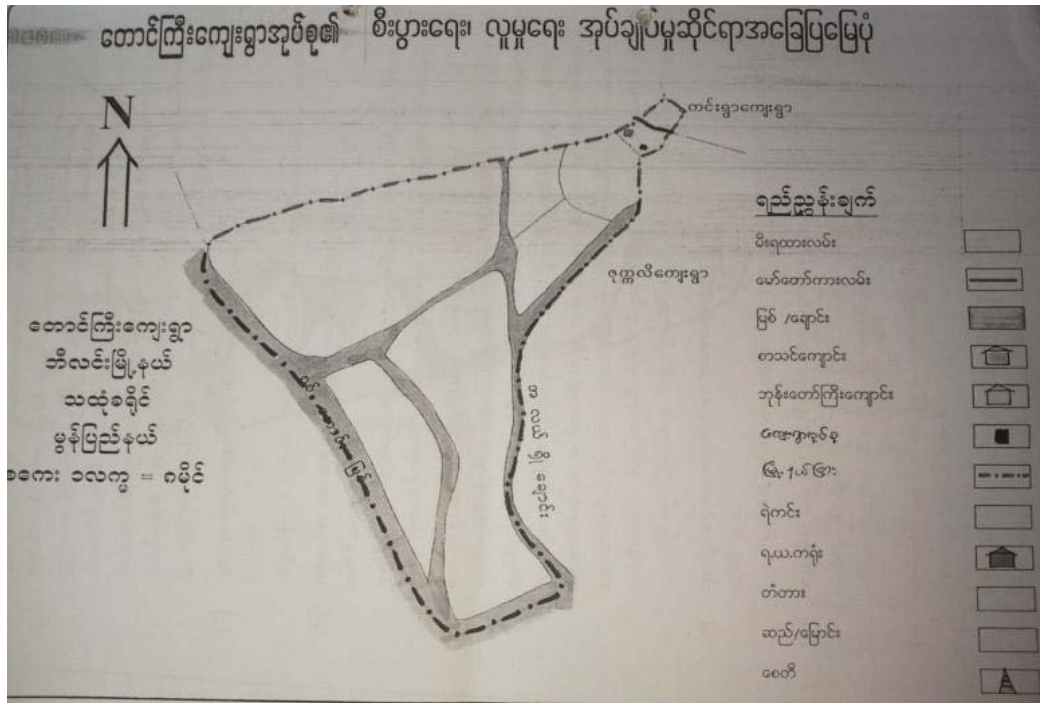

၃။ တောင်ကြီးကျေးရွာအုပ်စုတွင် ပါဝင်သော ကျေးရွာများစာရင်း

- ၁။ တောင်ကြီး
- ၂။ မှော်ကြီးဝိုင်း
- ၃။ ကြံတိုင်အောင်

၄။ ကျေးရွာ အခြေခံအချက်အလက်များ

မွန်ပြည်နယ်၊ဘီးလင်းမြို့နယ်၊တောင်ကြီးကျေးရွာအုပ်စု၊မှော်ကြီးပိုင်ကျေးရွာသည် ဘီးလင်းမြို့ ၏ အနောက်ဘက်တွင် တည်ရှိသည်။

ကျေးရွာအတွင်းရှိ စုစုပေါင်းအိမ်ထောင်စုနှင့် လူဦးရေ

အိမ်ထောင်စု	ကျား	မ	စုစုပေါင်း
၃၂	၆၀	၃၄	၉၄

လူနည်းစု၊လူမျိုးစု အိမ်ထောင်စု

အမျိုးအစား	အိမ်ထောင်စု	ကျား	မ	စုစုပေါင်း
ကရင်				
ဗမာ	၃၂	၆၀	၃၄	၉၄
လူမျိုးစုရော				

ထိခိုက်လွယ် အိမ်ထောင်စု

ထိခိုက်လွယ်အုပ်စု	အိမ်ထောင်စု	ကျား	မ	စုစုပေါင်း
သက်ကြီးရွယ်အို				
အမျိုးသမီးဦးဆောင်				
မသန်စွမ်း	၁၃			
မြေယာမဲ့				

ကျေးရွာရှိ အခြေခံအဆောက်အအုံများ

ပညာရေး	ခြံစံပါ	ကျန်းမာရေး	ခြံစံပါ	ဘာသာရေး	ခြံစံပါ
အထက်တန်းကျောင်း		ဆေးရုံ		ဘုရား/စေတီ	
အလယ်တန်းကျောင်း		ကျန်းမာရေးဌာန		ဘုန်းကြီးကျောင်း	✓
မူလတန်းကျောင်း	✓	ကျန်းမာရေးဌာနခွဲ		ဟိန္ဒူဘုရားကျောင်း	
မူကြိုကျောင်း	✓	ဆေးခန်း		ခရစ်ယာန်ဘုရားကျောင်း	
အခြား		အခြား		ဗလီ	
မှတ်ချက်		မှတ်ချက်		မှတ်ချက်	

အဓိကစီးပွားရေးလုပ်ငန်းများ

စိုက်ပျိုးရေး	မွေးမြူရေး	အသေးစားစီးပွားရေးလုပ်ငန်းများ	အခြား

--	--	--	--

ကျေးရွာအတွင်း အဓိကပိုင်ဆိုင်မှုများ

ကျေးရွာပိုင်ဆိုင်မှုများ	စိုက်ပျိုးရေး	စားကျက်မြေ	သစ်တောမြေ	သဲ/ကျောက်ရရှိမှု	ရေတွင်း/ရေကန်	စက်ရေတွင်း
အရေအတွက်						
ကျေးရွာပိုင်ဆိုင်မှုများ						
အရေအတွက်						

ကျေးရွာအတွင်း အခြားပိုင်ဆိုင်မှုများ

ကျေးရွာပိုင်ဆိုင်မှုများ	ရေတင်စက်	ထွန်	ထယ်	ကျွဲ	နွား	အခြား
အရေအတွက်						
ကျေးရွာပိုင်ဆိုင်မှုများ						
အရေအတွက်						

အခြားကျေးရွာရှိ အသုံးပြုနိုင်သော အရင်းအမြစ်/အချက်အလက်များ

အရင်းအမြစ်	ဆေးခန်း	မူလတန်းကျောင်း	ဈေး	ကျွမ်းကျင်လုပ်သား	လုပ်သား	မြေတူးစက်	လမ်းကြိတ်စက်
အရေအတွက်							

၅။လူထုပူးပေါင်းပါဝင်သော လူမှုဆန်းစစ်ခြင်းနှင့် အကဲဖြတ်ခြင်း လုပ်ငန်းစဉ်(PSA/PRA) အကျဉ်ချုပ်ဖော်ပြချက်

စဉ်	အကြောင်း အရာ	ရက်စွဲ	ဦးတည်အုပ်စု	တက်ရောက်သူ			အဓိကဆွေးနွေးချက်များ
				ကျား	မ	ပေါင်း	
၁	လူမှုစီးပွား အဆင့် သတ်မှတ်ခြင်း (Wealth Ranking)	17.1.2017	ချမ်းသာ၊အလယ် အလတ်၊ နွမ်းပါး၊ အလွန်နွမ်းပါးအုပ်စုများ	8	5	13	ကျေးရွာလူမှုစီးပွား အုပ်စုများ ခွဲခြား သတ်မှတ်နိုင်ရေး အတွက် အခြေခံစံနှုန်းများသတ်မှတ်ခြင်း၊ ကျေးရွာသားများနှင့် အများ သဘောတူ ခွဲခြားသတ်မှတ်ခြင်း
၂	ရာသီခွင်ပြပြက္ခဒိန် (Seasonal Calendar)	17.1.2017	ကော်မတီဝင်(အမျိုးသမီး၊အမျိုးသားများ)	6	6	12	ရာသီဥတု၊စိုက်ပျိုးရေး၊သီးနှံများ၊လယ်ယာလုပ်ငန်းများ၊ နေ့စား လုပ်ငန်းများ၊ မွေးမြူရေးလုပ်ငန်းများ၊ ဝမ်းစာ ပူလုံမှု နှင့်ပွဲတော်များ
၃	ကျေးရွာလူမှုရေး ပြဿနာ မြေပုံ (Social map/resource map)	17.01.2017	ရပ်မိရပ်ဖ ကော်မတီဝင်များ	8	5	13	အိမ်အမျိုးအစားများ၊အခြေခံအဆောက်အအုံများ၊ လမ်းပန်းဆက်သွယ်ရေးအခြေအနေ၊လယ်ယာမြေများ၊ မြစ်ချောင်းများ၊ရေတွင်း၊ရေကန်များ၊ သစ်တောများ
၄	ပြဿနာသစ်ပင် (Problem tree)		အမျိုးသားများကော်မတီဝင်များ	-	-	-	ဆွေးနွေးထားသော အခြေခံအဆောက်အအုံများ၊ အသက်မွေး ဝမ်းကျောင်းလုပ်ငန်းများ နှင့် ပညာရေး၊ ကျန်းမာရေး
၅	ပြဿနာသစ်ပင် (Problem tree)		အမျိုးသမီးများ	-	-	-	ဆွေးနွေးထားသော အခြေခံအဆောက်အအုံများ၊ အသက်မွေးဝမ်းကျောင်းလုပ်ငန်းများ
၆	ကျေးရွာ၏ (၄)နှစ်စာဦးစားပေး အစီအစဉ်ပြဖော်ပြချက်	18.1.2017	အမျိုးသားအုပ်စု၊အမျိုးသမီးအုပ်စု၊လူငယ်အုပ်စု၊ရပ်မိရပ်ဖအုပ်စု	11	14	25	အကျိုးပြုပြီးရေအကျိုးခံစားခွင့်နှင့် အဓိက လိုအပ်ချက်များ အပေါ်မူတည်၍ ဆုံးဖြတ်သည်။
၇	အဖွဲ့အစည်းချိတ်ဆက်ပုံ (Venn Diagram)	17.1.2017		6	6	12	ကျေးရွာအတွင်းရှိ အဖွဲ့အစည်းများ မည်သည့်အတွက် မည်သည့်အဖွဲ့အစည်းများ ချိတ်ဆက်လုပ်ကိုင်မှု
၈	ပင့်ကူအိမ်ကွန်ယက် (Spider Web)	17.1.2017	အမျိုးသားများနှင့် အမျိုးသမီးများ	6	6	12	အမျိုးသားများနှင့် အမျိုးသမီးများ တန်းတူ အခွင့်အရေးများရရှိမှုနှင့် မရရှိသည့် အကြောင်းအရင်းများ
၉	ပြဿနာအခွင့်အရေး၊ လက်ရှိ အခြေအနေနှင့် ပြောင်းလဲမှု ညွှန်းကိန်းများ		ကျေးရွာလူထု				ပြဿနာအခွင့်အရေး၊လက်ရှိအခြေအနေကို သိရှိနိုင်ရန်နှင့် ပြောင်းလဲမှု ညွှန်းကိန်းများ

က။လူမှုရေးအရင်းအမြစ်ပြုပြင်ပုံ(သုံးသပ်ချက်)
ကျေးရွာ-မှော်ကြီးဝိုင်
အုပ်စု - တောင်ကြီး

နေ့စွဲ- ၁၇.၁.၂၀၁၇

လူမှုရေး အရင်းအမြစ်ပြု ပြောပုံ သုံးသပ်ချက်

မှော်ကြီးဝိုင် ရက်စွဲ- ၁၇.၁.၂၀၁၇

မွန်ပြည်နယ် အီးလင်းမြို့နယ် တောင်ကြီးကျေးရွာ အုပ်စု မှော်ကြီးဝိုင်
ကျေးရွာတွင် အိမ်ထောင်စု (၃၇) စု ရှိပါသည်။ လူမျိုးမှာ မြန်မာ၊
ယုဒ၊ နေတိုင်ကြွပါသည်။

ဘုန်းကြီးကျောင်း (၇) ကျောင်းရှိပြီး ဗုဒ္ဓဘာသာများ နေထိုင်ကြသည်။
အခြေခံ မူလတန်းကျောင်း (၇) ကျောင်းနှင့် မူကြိုကျောင်း (၇) ကျောင်းပါသည်။
မှော်ကြီးဝိုင်ကျေးရွာတွင် နေထိုင်သော ဂရိတ် (၅၅) ယောက်
ရှိပြီး လယ်ယာ ၊ ကိုင်း ၊ ကျွန်း ၊ နေ့စား ၊ ဂရိတ်ကောက် ၊ တံငါကျယ်၊
ချေးရောင်း စာလုပ်များဖြင့်သာ အသက်မွေးဝမ်းကြောင်း ပြုကြပါသည်။

တိုးတက်ရန် လိုအပ်သော စာအုပ်များမှာ

- အက်သွယ်ရေးစက်နှင့်ရက် (လမ်း၊ စံထား)
- လျှပ်စစ်မီးရောင်
- ခိုက်ယိုးရောင်နှင့်စက်ရက်
- ဝင်စွဲ တိုးလုပ်ငန်းများရက်
- အသေးစား စားစွဲလုပ်ငန်း
- စက်ကိရိယာ လုပ်ကိုင်စက်ရက်

ခ။ဥစ္စာနေ ကြွယ်ဝမှု အဆင့်အတန်း သတ်မှတ်ခြင်းနှင့် အသက်မွေးဝမ်းကျောင်းပြဇယား

ကျေးရွာ- မှော်ကြီးပိုင်
အုပ်စု - တောင်ကြီး

နေ့စွဲ- ၁၇.၁.၂၀၁၇

ဥစ္စာရန် ကြွယ်ဝမှုအဆင့်အတန်းသတ်မှတ်ခြင်း

ကျေးရွာ - မှော်ကြီးပိုင်

မြို့နယ် - ကို.လင်း

ကျေးရွာအုပ်စု - တောင်ကြီး

ရက်စွဲ - ၁၇. ၁. ၂၀၁၇

အမျိုးအစား	ပိုင်ဆိုင်မှု	အသက်မွေးဝမ်းကြောင်း	အိမ်ထောင်စု	%
ပြေလည်	လယ်စေ့ (၂၀) စတက် အိုင်ကယ် (၁) စတက် ဆော်လက် (၁) စတက် ဒိုင် (၁) စတက်	လယ်လုပ် ကိုင် လုပ် ကုန်ပစ္စည်းရောင်း	၂	၆
အလယ်အလတ်	စိမ်းခြံ စက် (၂) စတက် စက် (၁) စတက် စာရက်	ကျပ်စက် ကောက်ခိုက် စပါးဖြိုးရှက်	၁၀	၃၁
မပြေလည် ဟိုတားစု	ဒိုင် စက် (၁) စတက်	ကောက်စက် ကောက်ခိုက် ငါးရောင်း	၅	၁၆
အနွယ်ပါးဆုံး	ငါးစိမ်း စိမ်းဖြိုး	ကျပ်စက် ငါးစားလုပ်	၁၅	၄၇
			၃၂	၁၀၀

ပါဝင်ဆွေးနွေးသူ = ကျား (၈) ဦး၊ မ (၅) ဦး
စုစုပေါင်း = ၁၃ ဦး

ဦးဆောင်ဆွေးနွေးသူ = ဦးစွန်းကျော်
မှတ်တမ်းတင်သူ = ဦးဖြူလွင်

သုံးသပ်ချက်

၃၅၈ မှ ကြွယ်ဝမှု၊ နာဇီကတိုးသတ်မှုတို့ဖြင့်

ကြံတိုင်းအောင်

ရက်စွဲ ၁၃.၁.၂၀၁၇

စွမ်းပွားဖြင့် နှင့် ဆုံးစစ်ခြင်း

ကျေးဇူးတင် မပြောရန် နှင့် နှမ်းပါးဖိစားမှု (၂၀) ခု ရှိပါသည်။

မပြောရန် နှမ်းပါးသည့် အကြောင်းရင်းမှာ ပယ်ပိုင်နိုင်စေရန် ဖိစားမှုမှာ
ကျန်းမာစွာ ဖြစ်ပွားမှုများ နေ့စဉ် ကျန်းမာစွာ ကျန်းမာစွာ ကျန်းမာစွာ
လုပ်ငန်းများ ဘာလုပ်နိုင် ရအောင် ကြား၊ ပုံမှန်ဝင်ငွေ မရှိခြင်း၊ ပွင့်ပေး ရာခိုင်နှုန်း
ကျင့်စား အလုပ်အကိုင် မရှိခြင်း စင်စစ် အလုပ်လုပ်နိုင် မှု မိသားစုဝင် နှမ်းပါးခြင်း
တို့ကြောင့် ဖြစ်ပါသည်။

မပြောရန် နှမ်းပါး ဖိစားမှုများ၊ ကျေးဇူးပွဲ ပြီးရေး အစီအစဉ်များ ရေးဆွဲ
ရာတွင် ၎င်းတို့ ပါဝင်လာအောင် ဖိတ်ကြားခြင်း၊ ၎င်းတို့ စင်စစ် ပြောစွမ်းစွမ်း နားလည်
ချက်များ အား တရားတရား နားထောင်ခြင်း၊ ၎င်းတို့ အားပေး ချီးမြှင့်မှုများတွင်
အစီအစဉ် ရေးဆွဲခြင်းများအား ဆောင်ရွက်ပေးရပါသည်။

မပြောရန် နှမ်းပါး ဖိစားမှုများ အလုပ်အကိုင် စွန့်ခွာပေးမှုများ ပြုစု
ပေးခြင်း၊ အရင်းအမြစ်များ အရှိအသေအချ် ပံ့ပိုးပေးမှုများ ပယ်ပယ်ပစ်ပယ်ရန် စီစဉ်
ဆောင်ရွက် ပေးခြင်း၊ ရေတံဆိပ် အောက်ခြင်း၊ ကျောင်းခြံတိုင်းစွာ ကာရံခြင်း၊
စီမံကိန်း ဆောင်ရွက်ပေးပါက စင်စစ်များ အရှိအသေအချ် ပယ်ပယ်ပစ်ပယ်ခြင်းများ တို့ထက်
အကန့်အသတ် ဖြစ်ပါသည်။

၈။အရင်းအမြစ် ပိုင်ဆိုင်မှု သုံးသပ်ခြင်း

ကျေးရွာ- မော်ကြီးပိုင်

အုပ်စု - တောင်ကြီး

နေ့စွဲ- ၁၇.၁.၂၀၁၇

* အခြေအနေအထား ဖြစ်ပေါ်လာခြင်း *

ကျေးရွာ- မော်ကြီးပိုင်

အုပ်စု- တောင်ကြီး

အုပ်စု - တောင်ကြီး

17.1 - 2017

ကျား	မ	ကျား + မ
ကျွဲ ၁၀ ထောင့်ကျွဲ ခွိုင်ကယ် မြစ်ချောင်း ရေလျှော်ကန် စားစင်ကျောင်း	မာအုပ်စု ကျေးရွာ	မာ မြစ်ချောင်း ခွိုင်ကယ် ကျေးရွာ လမ်း စားစင်ကျောင်း

* အခြေအနေအထား ဖြစ်ပေါ်လာခြင်း *

ကျား	မ	ကျား + မ
		ကျွဲ ၁၀ ခွိုင်ကယ် မြစ်ချောင်း ကျေးရွာ မာအုပ်စု လမ်း ရေလျှော်ကန် စားစင်ကျောင်း

ပိုင်ဆိုင်မှုအခြေအနေအထား - ၁၀ နှစ်၊ မ - ၅ နှစ်

ပိုင်ဆိုင်မှုအခြေအနေအထား - ၅ နှစ်၊ မော်

ခုခု ပေါင်း - ၁၅ နှစ်

ပိုင်ဆိုင်မှုအခြေအနေအထား - ၅ နှစ်၊ မော်

သုံးသပ်ချက်

အရှင်မမြစ်တိုင်တိုင်မှာ ဆင်းစစ်ခြင်း၊

မွှေကြီးစိုင်း

ဂုဏ်စွဲ - ၁၇ . ၁ . ၂၀၁၇

ဆွေးနွေးခြင်းနှင့် ဆင်းစစ်ခြင်း

အမျိုးသမီး ခုန့်စွဲ ဟော အရှင်မမြစ် များမှာ မာရ်ချာဝက် ၊ ချော့စောင်း

လယ်ကွင်း ၊ ဖြစ်ချောင်း ၊ လမ်း ၊ စာသင်ကျောင်း ဖြစ်ပြီး ၎င်း အရှင်မမြစ်

များကို အမျိုးသား ၊ အမျိုးသမီး အားလုံး စိမ်းချာဝက် ဖြစ်သည်။

အမျိုးသား အားလုံးမှာ ဟော အရှင်မမြစ် များမှာ ချော့စောင်း

ဆိုင်ကယ် ၊ ကွဲခွား ၊ ဖြစ်ချောင်း ၊ ရေလျှောင်ကန် ၊ စာသင်ကျောင်း ၊ လမ်း

ဖြစ်ချောင်း စို့ ဖြစ်ပြီး ၎င်း အရှင်မမြစ် များကို အမျိုးသား ၊ အမျိုးသမီး

အားလုံး စိမ်းချာဝက် ဖြစ်ပါသည်။

အမျိုးသား ၊ အမျိုးသမီး စားကျ ခုန့်စွဲ ဟော အရှင်မမြစ် များ

ဆိုင်ကယ် ၊ ကွဲခွား ၊ ဖြစ်ချောင်း ၊ ချော့စောင်း ၊ လမ်း ၊ ရေလျှောင်ကန်

စာသင်ကျောင်း စို့ ဖြစ်ကြသည်။

အမျိုးသမီး များအား ဆုံးပြန်ချက် ချခြင်း ၊ စာကော်စာကန်

ဖော်စာကော်စာကန်ခြင်း စို့ ကွင်း အမျိုးသား များနှင့် စားကျ ဆွေးနွေးခြင်းဖြင့်

ပစ္စည်းများအား စားကျ စိုင်းစိုင်းကြောင်း သိရှိနိုင်သည်။

ဃ။ ရာသီခွင်ပြ ပြက္ခဒိန်

ကျေးရွာ-မှော်ကြီးပိုင် အုပ်စု - တောင်ကြီး

နေ့စွဲ- ၁၇.၁.၂၀၁၇

ရာသီခွင်ပြဇယား

ကျေးရွာ - မှော်ကြီးပိုင်
ကျေးရွာအုပ်စု - တောင်ကြီး

မြို့နယ် - ကီးလင်း
ရက်စွဲ - ၁၇. ၁. ၂၀၁၇

အကြောင်းအရာ	တန်ခူး	ကဆုန်	နယုန်	ဝါဆို	ဝါခေါင်	တော်သလင်း	သီတင်းကျွတ်	တန်ဆောင်မုန်း	နတ်တော်	ပြာသို	တပို့တွဲ	တပေါင်း
ရာသီဥတုအခြေအနေ												
စိုက်ပျိုးရေး	-	-	-			-	-			နယ်	သိမ်း	-
မွေးမြူရေး		မာပိုင်အိုင် မွေးမြူ										
ဝင်ငွေ												
အလုပ်များသောကာလ		အလုပ်များ	အလုပ်များ	အလုပ်များ	-	-	-	-	-	အလုပ်များ	အလုပ်များ	အလုပ်များ
ကျန်းမာရေး	-	ဝမ်းဗျက်	ဝမ်းဗျက်	သွေးလွန် တုပ်ကွေး	-	-	-	-	-	-	-	-
ပွဲတော်လ	အထူး ပွဲတော်	-	-	-	-	-	-	ကထိန်	နတ်ပွဲ	-	ပဋ္ဌာနိ	-

ဝင်ဆွေးနွေးသူ - ကျား (၆) ဦး၊ မ (၆) ဦး
စုပေါင်း - ၁၂ ဦး

ဦးဆောင်ဆွေးနွေးသူ - ဦးဖျော်စော်
မှတ်တမ်းတင်သူ - ဦးစောနိုင်ဝင်း

သုံးသပ်ချက်

ရာထီခွင့်ပြု ပြုကုန် ခုံးသပ်ဥာက

မောင်ကြီးဝင်း

ရက်စွဲ ၁၅.၈.၂၀၁၇

ဆွေးနွေးခြင်းနှင့် ဆန်းစစ်ခြင်း

လယ်လုပ်ငန်း၊ ကိုင်းလုပ်ငန်း၊ ရှေးစား၊ ကျပ်ပန်း၊ လုပ်ငန်းများကို နိမ့်စတင်န

(ဒီဂ) ခုခွဲပြီး နိမ့်စတင်လုပ်ငန်းမှာ လယ်လုပ်ငန်းကို နိမ့်စတင်လုပ်ငန်းအဖြစ် အကြောင်းပြောပါသည်။

ရာထီပေါ်သို့ ပူးပေါင်းသော အလုပ်အကိုင် အခွင့်အလမ်း နည်းပါး ပြီး

ဝင်ငွေလည်း အလွန် နည်းပါးသည်ကို တွေ့ရှိရပါသည်။

ဝင်ငွေရ ဘဏ်ရဲ့ ချုပ်ကိုင်မှုသည် ရှေးစား၊ ကျပ်ပန်း၊ စတင်စီမံခန့်ခွဲမှု၊ စပါးစိုက်၊

ဝတ်စုံ၊ စတင်၊ စံငါးလုပ်ငန်း ပြင် စတင်ပေး ဝမ်းကြောင်း ပြုပြင်ပါသည်။

အမျိုးသမီးများ တစ်ရက်ဝင်ငွေမှာ ၁၄၀၀၀ ခန့်ရှိပြီး အမျိုးသားများ၏ တစ်ရက်

ဝင်ငွေမှာ (၅၀၀၀) ခန့်ရှိပြီး ရက်တိုင်း ပုံမှန် ဝင်ငွေ မရှိပါ။ တစ်နှစ်တာဝင်ငွေ

သည် တစ်နှစ်တာ အခုံးခန့်ကောက် အတွက် လုံလောက်မှု မရှိပါ။ လုပ်ငန်းခွင် ကြိုတင်

ယူဆမှု၊ ချေးငွေ များပြင် ဖိစီးမှု စားဝတ်စားရုံး အခက်အခဲများကို ဖြေရှင်း

နေရပါသည်။

စွဲကလေးနှင့် အကြွေး အတိုးပြင် ချေးယူစားသောက်ပြီး မိမိတွင်းကလေး

တွင် ပြန်လည်ပေးသပ်ကြသည်။ ကျေးဇူးတင် ဝင်ငွေ နည်းပါးပြီး ထွက်ငွေများ များ

ကြောင့် အလုပ်အကိုင် အခွင့်အလမ်း နည်းပါးသည် ပြုသောအခါ ကြုံတွေ့ ရပါသည်။

အမျိုးသမီးများ၏ ဝင်ငွေ လုပ်ငန်းများကို ကျင့်ပိုင်ပိုင်ပေးခြင်း၊ အမျိုးသား

များမှ တာဝန်ခွဲဝေမှုနှင့် ကျား၊မ ရေးရာ ခွဲခြားမှု အခက်အခဲများ ပြောပြဆွေးနွေး

ပြင်းတိုးတက်မှုများကို အကောင်အထည်ဖော် ဆွေးနွေးခြင်းများ ဆောင်ရွက်သင့်သည်။

(c) ပင့်ကူအိမ်သုံးသပ်ခြင်း

ကျေးရွာ-မှော်ကြီးဝိုင်

အုပ်စု - တောင်ကြီး

နေ့စွဲ- ၁၇.၁.၂၀၁၇

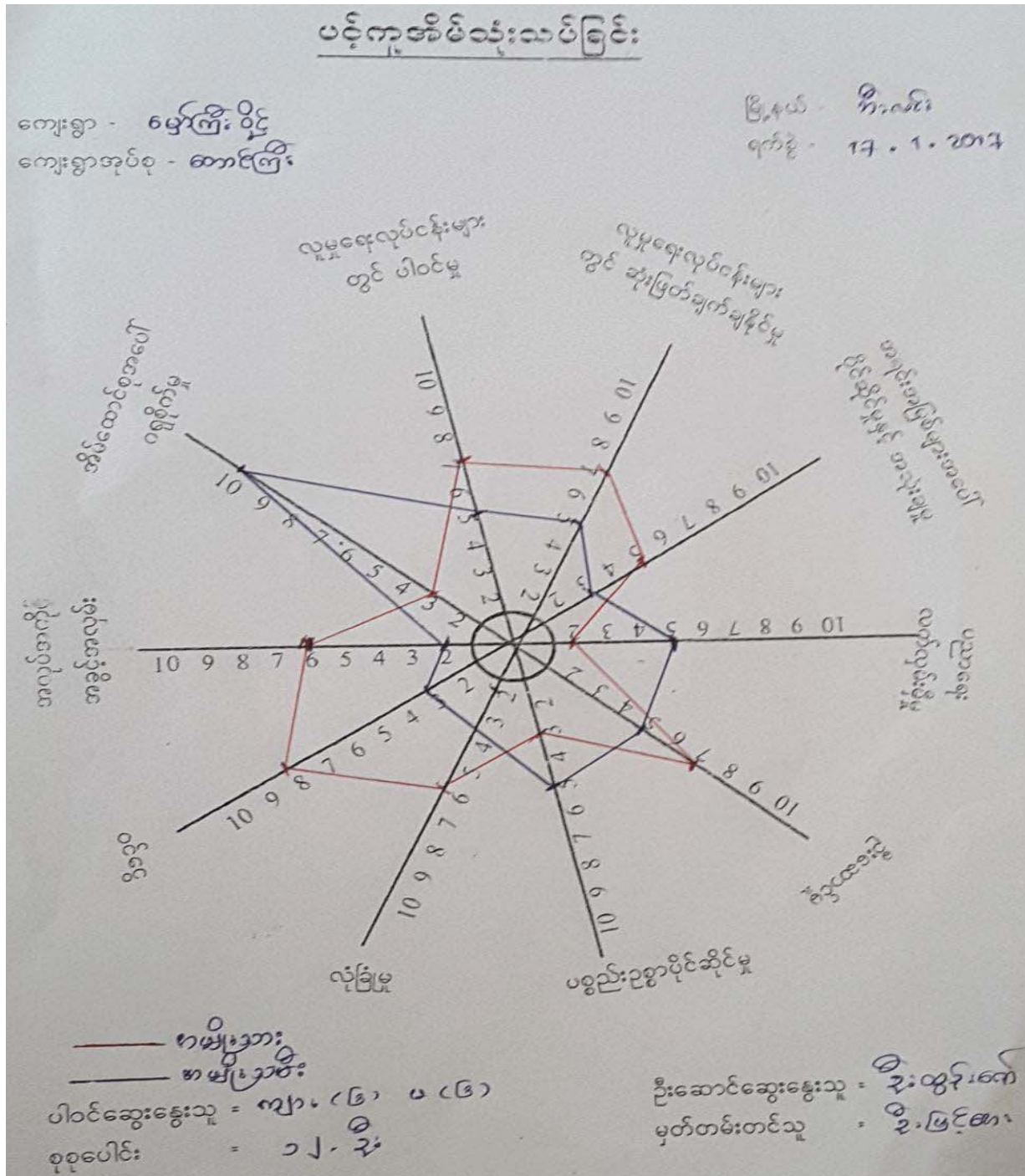

သုံးသပ်ချက်

ပင်ကိုစိတ်သုံးသပ်ခြင်း

မြတ်ကြီးစွင့်

ရက်စွဲ . 17.1.2017

ဆွေးနွေးခြင်း နှင့် ဆန်းစစ်ခြင်း

မမျိုးသမီးများသည် ဝင်ငွေ ၊ မလုပ်မကိုင်မခွင့်မလမ်း ဝီတော်ပြု

လျော့ကျွန်း လုပ်ငန်းများတွင် ဆုံးဖြတ်ချက် ဆွဲနိုင်ပြုသည့် ကားနည်းပေးပါသည့်

မမျိုးသမီးများသည် စိပ်စောင်စု မဟုတ် ဝင်ငွေ ခိုင်ပြုသည့် မမျိုးသား

များထက် . ဦးစွာ ဝင်ငွေ ပြု များရှိကြသည့် . ပညာကျင့်ပတ်လမ်းမှီ၍ သည့်

ကားထောင်းပေးပြီး စိပ်တွင်း မလုပ်လိုဘဲ အချိန်ပေးပေး ရတာကြောင့်

ဝင်ငွေ နည်းပေးပြီး ၊ ဝင်ငွေ ရှာတာအချိန်လည်း နည်း ပါးပေးပါသည့်

ကျေးဇူးတင် မမျိုးသမီး သီးသည့် ကစားစား ကျင်းပခြင်း .

မမျိုးသမီး . လိုအပ်ချက် များစွာ ပြုလာပါက စလေးစား စောင့်ရှောက်ပေးခြင်း

မမျိုးသမီးများ၏ အခွင့်မရေး နှင့် ဝင်ငွေခွင့် များကို လက်ခံကျင့်သည့်

ပြီး လက်ကွဲ စားစားက စောင့်ရှောက်သင့်သည့် .

စ။ဗင်းကာချပ်

ကျေးရွာ-မှော်ကြီးပိုင်

အုပ်စု - တောင်ကြီး

နေ့စွဲ- ၁၇.၁.၂၀၁၇

ကျေးရွာ - မှော်ကြီးပိုင်
ကျေးရွာအုပ်စု - တောင်ကြီး

မြို့နယ် - ဧရာဝတီ
ရက်စွဲ - ၁၇. ၁. ၂၀၁၇

စာဖွဲ့. အစည်းချိတ်ဆက်မှုပြဇယား

စဉ်	ကျေးရွာအတွင်းရှိ စာဖွဲ့.အစည်းများ	စဉ်	ကျေးရွာပြင်ပရှိ စာဖွဲ့.အစည်းများ
	<ul style="list-style-type: none"> ၇၆၇၆ အုပ်စု ကျေးရွာ အစည်း ၇၆၇၆ CDD ကော်မတီ အိမ်ထောင်စု အစည်း အိမ်ထောင်စု အစည်း 		<ul style="list-style-type: none"> တောင်ကြီး အုပ်စု မြို့နယ် မြို့နယ် မြို့နယ် အစည်း သာယာဝတီ အစည်း မြို့နယ်

ပါဝင်ဆွေးနွေးသူ - ကျား (၆) ဦး၊ မ (၆) ဦး
စုစုပေါင်း - ၁၂ - ဦး

ဦးဆောင်ဆွေးနွေးသူ - ဒေါ်ဇွန်၊ ကော်
မှတ်တမ်းတင်သူ - မိတ်ဆွေ

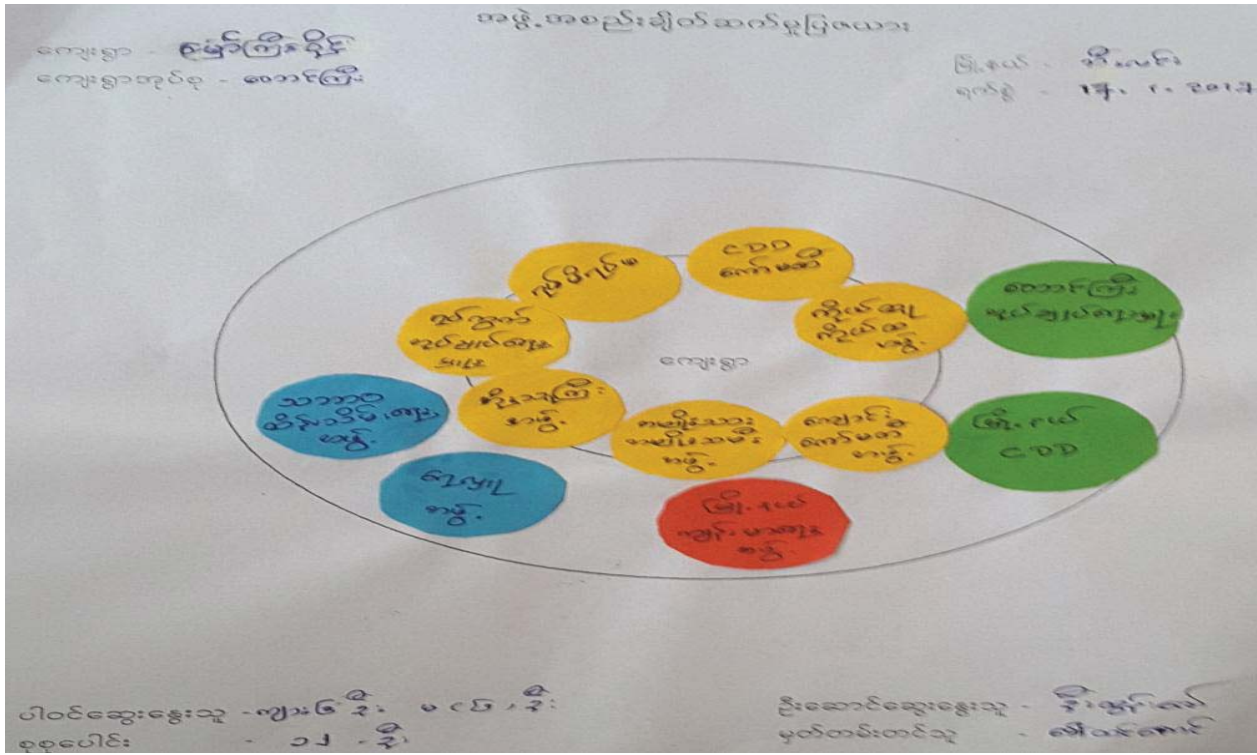

သုံးသပ်ချက်

မာဖွဲ့စာစုစဉ်း ခိုင်ခက်မာ

မေတ္တိဗြင်း ပိုင်း

ရက်စွဲ - ၂၈. ၁. ၂၀၁၇

ကျေးဇူး ခြင်း နှင့် ဆုံးစစ်ခြင်း

ကျေးဇူး မတွင်းပြီ ရပ်ကွက်အုပ်ချုပ်ရေးဌာန၊ ကိုယ်ကျင့်စာမာဖွဲ့
၂၀၁၇ ခုနှစ်ကတည်းက မာဖွဲ့စာစုစဉ်း ကျေးဇူး ဖွံ့ဖြိုး နှင့် တက်ကျွမ်းပျော်ပျော် မာဖွဲ့
စာစုစဉ်း နှင့် ဆုံးစစ်ကြပါသည်။

စိုးညွန့်ဦးမာဖွဲ့၊ ကလေး၊ ကလေး၊ ကိုယ်ကျင့်စာမာဖွဲ့ မာဖွဲ့
ကျေးဇူးမတွင်း၊ ကလေး၊ ကလေး၊ ကလေး ပျော်ပျော် မာဖွဲ့
ဆုံးစစ်ကြပါသည်။

ကျောင်းကတည်းက မာဖွဲ့စာစုစဉ်း စာအုပ်ကျောင်း ဖွံ့ဖြိုး နှင့် တက်ကျွမ်း
ပညာရေး နှင့် တက်ကျွမ်း ပျော်ပျော် မာဖွဲ့ နှင့် ဆုံးစစ်ကြပါသည်။

၂၀၁၇ ခုနှစ်ကတည်းက မာဖွဲ့စာစုစဉ်း ဖွံ့ဖြိုး နှင့် တက်ကျွမ်း
ကျေးဇူး မတွင်း စာအုပ်စာအုပ်၊ စာအုပ်၊ စာအုပ်၊ ကလေး၊ ကလေး
ဖွံ့ဖြိုးကျွမ်းပျော်ပျော် မာဖွဲ့စာစုစဉ်း ကလေး၊ ကလေး၊ ကလေး
နှင့် ဆုံးစစ် ပျော်ပျော် ကြပါသည်။

ကိုယ်ကျင့်စာမာဖွဲ့၊ ကလေး၊ ကလေး၊ ကလေး၊ ကလေး
မာဖွဲ့ မာဖွဲ့စာစုစဉ်း ရပ်ကွက်အုပ်ချုပ်ရေးဌာန နှင့် ဆုံးစစ်ကြပြီး ကျေးဇူးမတွင်း
ကိုယ်ကျင့်စာမာဖွဲ့ ကလေး၊ ကလေး၊ ကလေး မာဖွဲ့စာစုစဉ်း
မာဖွဲ့စာစုစဉ်း ကလေး၊ ကလေး၊ ကလေး ဆုံးစစ်ကြပါသည်။

ဆ။အမျိုးသား/အမျိုးသမီး အခက်အခဲများ

ဇ။ကျေးရွာမျှော်မှန်းချက်(အမျိုးသား/အမျိုးသမီး)

မှော်ကြီးစိုင့်

၇က်စွဲ - 18.1.2017

အမျိုးသား အခက်အခဲ

ယုဘာရေ အခက်အခဲ

ဆောက်သုံးရေ မလုံလောက်မှု အခက်အခဲ

လမ်းပန်းဆက်သွယ်ရေး အခက်အခဲ

ဆေးပေးခန်းမရှိသဖြင့် ကျန်းမာရေးအခက်အခဲ

စားဝတ်စုံရေ အခက်အခဲ

အမျိုးသား မျှော်မှန်းချက်

ကလေးများ လုံခြုံစွာ စားကြားနိုင်မည်။

ဆောက်သုံးရေ လုံလောက်စွာ ရရှိလာမည်။

လမ်းပန်းဆက်သွယ်ရေး ကောင်းမွန်လာမည်။

ဆေးကုသမှု ကောင်းမွန်စွာ ရယူနိုင်မည်။

စားဝတ်စုံရေ ပြေလည်ကောင်းမွန်လာမည်။

မှော်ကြီးပိုင်

ရက်စွဲ - ၁၈. ၁. ၂၀၁၇

အပျိုးသမီး အခက်အခဲ

ပုဏ္ဏားရူးအခက်အခဲ

လောက်သုံးရေ မလုံလောက်မှုအခက်အခဲ

စားထိရဲရူး အခက်အခဲ

ဆေးပေးခန်း မရှိသဖြင့် ကျန်းမာရေး အခက်အခဲ

လမ်းပန်း ဆက်သွယ် ရှေးအခက်အခဲ

အပျိုးသမီး မျှော်မှန်းချက်

ကလေးများ လုံခြုံစွာ စားကြော့နိုင်ရမည်။

လောက်သုံးရေ လုံလောက်စွာ ရရှိလာရမည်။

စားထိရဲရူး ပြေလည် ကောင်းမွန်လာရမည်။

ဆေးကုသမှု ကောင်းမွန်စွာ ခံယူနိုင်ရမည်။

လမ်းပန်း ဆက်သွယ်ရေး ကောင်းမွန်လာရမည်။

ဈေးစားပေးလုပ်ငန်းများ

မောင်ကြီးစိုင်း

ရက်စွဲ - 18. 1. 2017.

ကျေးဇူးတင်စွာ နှီးစားပေး ဖွံ့ဖြိုးတိုးတက်ရေး လုပ်ငန်းစဉ်များ

- ၁။ ကျောင်းခြံစည်း ရှိ ကာရံ ဖြင့်
- ၂။ ရေပေးစနစ် တည်ဆောက် ဖြင့်
- ၃။ စွာတွင်း ဖြေရှင်း ပြုပြင် ဖြင့်
- ၄။ ဆေးပေး ခန်း တည်ဆောက် ဖြင့်
- ၅။ ချေးငွေ ပေးသော အဖွဲ့အစည်း များ ချိတ်ဆက် ဖြင့်
- ၆။ မိုက်ပျိုး ရေး နည်းယူဆာ ဆင်တန်း ပေး ဖြင့်

၇။ကော်မတီဝင်များရွေးချယ်ခြင်းနှင့်ကျေးရွာဖွံ့ဖြိုးရေးအစီအစဉ်ဆောင်ရွက်မှုမှတ်တမ်းခါတ်ပုံများ



၈။ ကော်မတီဝင်များစာရင်း

ကျေးရွာ- မော်ကြီးပိုင်

ကျေးရွာအုပ်စု- တောင်ကြီး

ဘီးလင်းမြို့နယ်

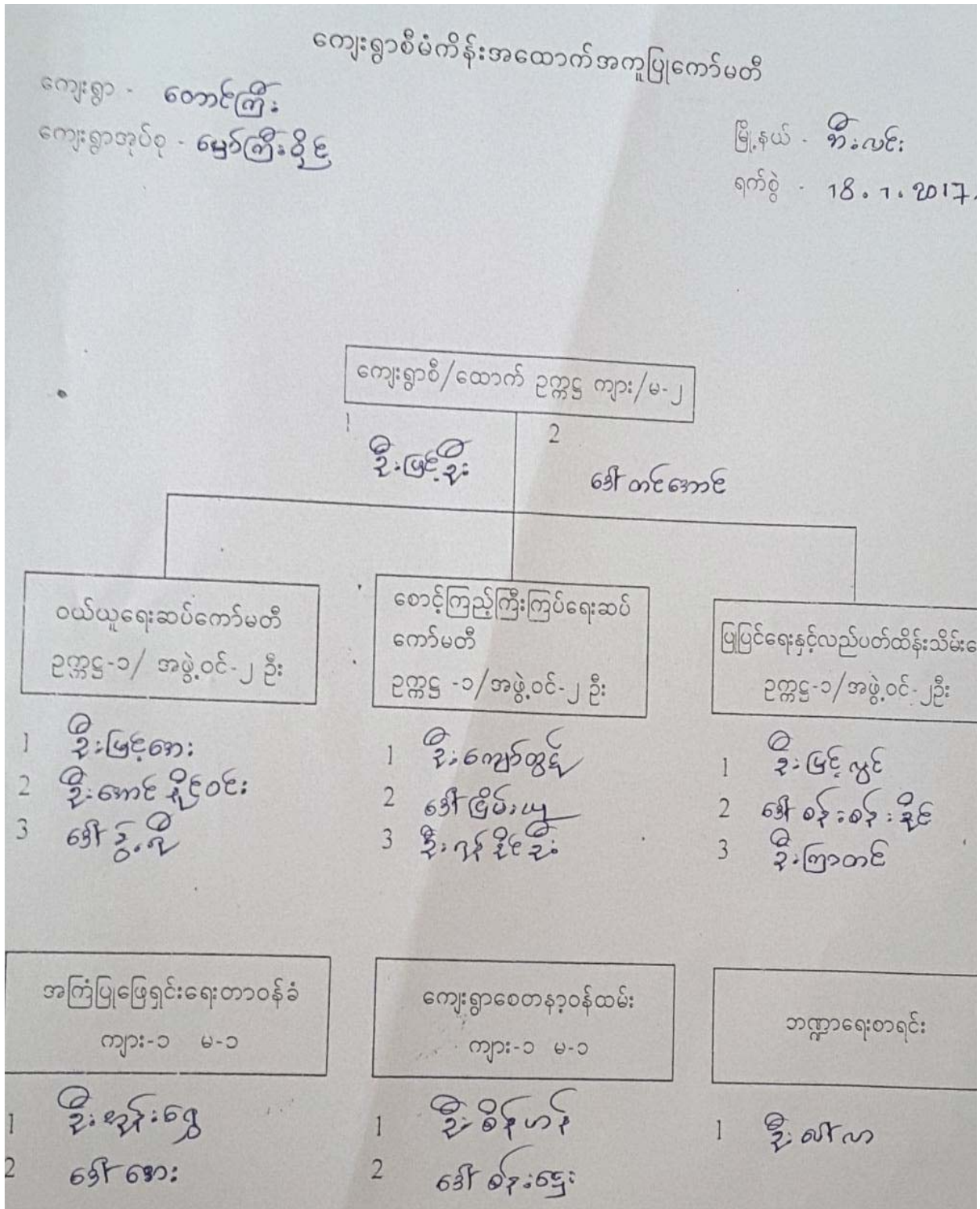

၉။ကျေးရွာ အချက်အလက်ပုံစံ(၁)

ပုံစံ - ၈ - ၁ ကျေးရွာအခြေခံအချက်အလက်များ (Form PC 1)

လယ်ညွှန်ရွက်၊ ကျေးရွာတစ်ရွာသို့ ပထမဆုံးမိတ်ဆက်ရေး သွားရောက်သောအခါ လူထုစည်းရုံးရေးများသည် ကျေးရွာ ခေါင်းဆောင်များအား ကျေးရွာအချက်အလက်များကို မေတ္တာရပ်ခံ၍ တောင်းခံရသည်။ ဤအချက်အလက်များကို စီမံကိန်း မိတ်ဆက်အစည်းဝေးမတိုင်မီတောင်းခံရမည်။ စီမံကိန်းမိတ်ဆက်အစည်းဝေးတွင် လူထုစည်းရုံးရေးများသည် ဤအချက်အလက် များအား စစ်ဆေးပြီး မှန်ကန်အောင်ဖြည့်လုပ်ရမည်။ ပြီးနောက်တွင် လူထုစည်းရုံးရေးများမှ သတင်းအချက်အလက်ထံသို့ Tablets မှ တဆင့် ဖြည့်သွင်းရမည်။

ကျေးရွာခေါင်းဆောင် အမည် <u>ဒု.ဖြူနီ</u>	ကျေးရွာခေါင်းဆောင်၏ ဖုန်းနံပါတ်	လူထုစည်းရုံးရေးများ၏ အမည် <u>ဒု.ထွန်းကျော်</u>
ပြည်နယ်တိုင်းဒေသကြီး <u>ဗဟို</u>	ပြည်နယ် <u>ဘီးလင်း</u>	ကျေးရွာအုပ်စု <u>စတာကြီး</u>
		ကျေးရွာ <u>မေဃကြီးပိုင်</u>

လူမျိုးစု	အိမ်ထောင်စုအရေအတွက်	ကိုးကွယ်သည့်ဘာသာ	အိမ်ထောင်စုအရေအတွက်
လူမျိုးစု (၁) <u>ဗမာ</u>		ဘာသာ (၁) <u>32</u>	32
လူမျိုးစု (၂) -----		ဘာသာ (၂) -----	
လူမျိုးစု (၃) -----		ဘာသာ (၃) -----	
လူမျိုးစုစုစု -----		ဘာသာစုစု -----	
အခြား	အရေအတွက်		
မသန်စွမ်းသူများ	<u>၆၅</u>		-
သက်ကြီးရွယ်အိုများ (၆၅ နှစ် နှင့် အထက်)	3		3
စစ်ဘေးရှောင်	<u>၆၅</u>		-

လူဦးရေ	အမျိုးသား (အရေအတွက်)	အမျိုးသမီး (အရေအတွက်)
လူမျိုးစု (၁) <u>ဗမာ</u>	62	37
လူမျိုးစု (၂) -----		
လူမျိုးစု (၃) -----		
အခြား		
အိမ်ထောင်ဦးစီး	20	12

(၁) အခြေခံအဆောက်အအုံ အသုံးအဆောင်များ

စာသင်ကျောင်း	အမှတ် ဖြစ်ပါ	ကျန်းမာရေး	အမှတ် ဖြစ်ပါ	ဘာသာရေး အဆောက် အအုံများ	အမှတ် ဖြစ်ပါ
--------------	--------------	------------	--------------	-------------------------	--------------

အလယ်တန်းကျောင်း	<input type="checkbox"/>	အထက်	<input type="checkbox"/>	မတော်	<input type="checkbox"/>
အလယ်တန်းကျောင်း	<input type="checkbox"/>	ကျန်းမာရေးဌာန	<input type="checkbox"/>	ကျန်းမာရေးဌာန	<input type="checkbox"/>
ပုလဲတန်းကျောင်း	<input checked="" type="checkbox"/>	ကျန်းမာရေးဌာန	<input type="checkbox"/>	ကျန်းမာရေးဌာန	<input type="checkbox"/>
ပုလဲကျောင်း	<input checked="" type="checkbox"/>	အထိမ်းအမှတ်	<input type="checkbox"/>	အထိမ်းအမှတ်	<input type="checkbox"/>
အခြား	<input type="checkbox"/>	အခြား	<input type="checkbox"/>	အခြား	<input type="checkbox"/>
မှတ်ချက်		မှတ်ချက်		မှတ်ချက်	

(ဂ) ကျွမ်းကျင်သူများမှတ်တမ်း (ကျေးရွာတွင်နေထိုင်သော သို့မဟုတ် တခြားရွာမှလာရောက်သော ကျွမ်းကျင်သူများ)

(၁) အသက်ကျောင်း			(၂) ကျန်းမာရေး			(၃) လက်မှုပညာရှင်		
	ရွာတွင်နေထိုင်သူ	အခြားရွာမှလာသူ		ရွာတွင်နေထိုင်သူ	အခြားရွာမှလာသူ		ရွာတွင်နေထိုင်သူ	အခြား
ပုလဲတန်းပြထုတ်/မ	<input type="checkbox"/>	<input checked="" type="checkbox"/>	ဆရာဝန်	<input type="checkbox"/>	<input type="checkbox"/>	လက်သမား	<input checked="" type="checkbox"/>	<input type="checkbox"/>
အထက်တန်းပြထုတ်/မ	<input type="checkbox"/>	<input type="checkbox"/>	လက်ထောက်ကျန်းမာရေးမှူး	<input type="checkbox"/>	<input type="checkbox"/>	ပန်းချီ	<input checked="" type="checkbox"/>	<input type="checkbox"/>
အလယ်တန်းပြထုတ်/မ	<input type="checkbox"/>	<input type="checkbox"/>	အမျိုးသမီးကျန်းမာရေးဆရာမ	<input type="checkbox"/>	<input type="checkbox"/>	လျှပ်စစ်ကျွမ်းကျင်ပညာရှင်	<input type="checkbox"/>	<input type="checkbox"/>
ပုလဲကျောင်း	<input type="checkbox"/>	<input checked="" type="checkbox"/>	သားဖွားဆရာမ	<input type="checkbox"/>	<input type="checkbox"/>	ရေပိုက်သူ	<input type="checkbox"/>	<input type="checkbox"/>
အခြား	<input type="checkbox"/>	<input type="checkbox"/>	ပြည်သူ့ကျန်းမာရေးလုပ်သား	<input type="checkbox"/>	<input type="checkbox"/>	စက်ပြင်ဆရာ	<input type="checkbox"/>	<input type="checkbox"/>
မှတ်ချက်			မှတ်ချက်			မှတ်ချက်		

(ဃ) ကျေးရွာသို့ ရောက်ရှိနိုင်သည့် လမ်းအခြေအနေ / ကျေးရွာတစ်ရွာသည် ၎င်း၏ ကျေးရွာအုပ်စုနှင့် ဆက်သွယ်ထားသော လမ်းအခြေအနေ (အောက်ပါတို့ကိုစိုင်းပါ)

ကျောက်ကြမ်းလမ်း: _____ ကတ္တရာလမ်း: မြေသားလမ်း ကွန်ကရစ်လမ်း: _____ မော်တော်ဆိုင်ကယ်လမ်း: _____
 ကျောက်စင်းလမ်း: _____ မြေသားလမ်း: _____ လူသွားလမ်း: _____ အခြား: မော်တော်ကွတ်

(င) ကျေးရွာဖွံ့ဖြိုးမှုစီမံချက်

(၁) လူထုဝေဟံ့ပြုစီမံကိန်းမစတင်မီ ဤကျေးရွာတွင်ကျေးရွာဖွံ့ဖြိုးမှု စီမံချက်ရှိခဲ့ပါသလား?

ပိုင်းပါ
 ရှိပါသည်/မရှိပါ/မသိပါ

(၂) ရှိခဲ့ပါလျှင် ဤစီမံချက်ကို မည်သည့် ခုနှစ်တွင်ပြင်ဆင်ခဲ့ပါသနည်း?

ခုနှစ်-----/မသိပါ

(၃) ဤစီမံချက်ကို မြို့နယ်မှအတည်ပြုခဲ့ပါသလား?

ပြုခဲ့ပါသည်/မပြုခဲ့ပါ/မသိပါ

(စ) ဝေဇီးအတွက်အစေး

(၁) ဤကျေးရွာ၏ဝေဟံ့မှ ၎င်းကျေးရွာအုပ်စု၏ဝေဟံ့အထိ ဝေဇီးပိုင်မည်မျှကွာဝေးသနည်း? ပိုင်း-----/မသိပါ

(၂) ဤကျေးရွာမှ ၎င်းကျေးရွာအုပ်စုဝေဟံ့အထိ သွားလာရာတွင်ကြာမြင့်သည့်အချိန်

ခြောက်စက္ကန့်အထိကြာချိန်----- 1:00 မှာ မော်တော်ကွတ် (မော်တော်ဆိုင်ကယ်) ခြေလျင်/လား/မော်တော်ကွတ်/

ပိုးရာသီတွင်ကြာချိန်----- 1:00 မှာ မော်တော်ကွတ် (မော်တော်ဆိုင်ကယ်) ခြေလျင်/လား/မော်တော်ကွတ်/

(ဆ) ဝတ်လမ်းကျင်ဆိုင်ရာ သဘာဝဘေးအန္တရာယ်

ဤကျေးရွာတွင် ခြေလျင်ခြင်းကဲ့သို့ သဘာဝဘေးအန္တရာယ်ကူးရောက်မှုခြင်း ရှိပါသလား

မရှိပါ

ရှိပါသည် ရှိလျှင်ခေါ်ပြပါ ----- မေတ္တာခြင်း

(ဇ) ကျေးရွာတွင် ဇွဲစည်းထားသော အဖွဲ့အစည်းများ

လူထုဝေဟံ့ပြုစီမံကိန်းမစတင်မီ ဤကျေးရွာတွင် ကျေးရွာဖွံ့ဖြိုးရေးအတွက် အစိုးရ (သို့) ရွာသားများကွယ်လွန်(သို့) စီမံကိန်းထပ်မံမှု ဇွဲစည်းထားသည့် အဖွဲ့အစည်းများရှိပါသလား

(၁) -----

(၂) -----

(ဈ) အထွေထွေအုပ်ချုပ်ရေး ဦးစီးဌာန (GAD) မှ မှတ်တမ်းတင်ထားခြင်း

ဤကျေးရွာသည် အထွေထွေအုပ်ချုပ်ရေး ဦးစီးဌာန (GAD) မှ မှတ်တမ်းတင်ထားမှု ရှိပါသလား

မရှိပါ

ရှိပါသည်

ကျေးရွာခေါင်းဆောင်

အမည် ဦးမြင့်ဦး

လက်မှတ် (မူရင်း) ခရ.ရ. 17. 1. 2017

လူထုဝေဟံ့ရေးရာမှူး

အမည် ဦးအွန်းလက်

လက်မှတ် (မူရင်း) ခရ.ရ. 17. 1. 2017

၁၀။စီမံကိန်း အချိန်စက်ဝန်းအချိန်ဇယား(ပုံစံ ၂)

လူထုဝန်ထမ်းစီမံကိန်း စီမံကိန်းလက်စွဲ အပိုင်း - (၃) - ၂၉.၁၂.၂၀၁၆

ပုံစံ - ၀ - ၂ - စီမံကိန်းစက်ဝန်းအချိန်ဇယား (PC 2)

ကမ်းညွှန်ချက်၊ သက်ဆိုင်ရာလူထုစည်းရုံးရေး/လက်ထောက်နှင့်ပညာရေး/အထူးစီမံကိန်းအဆင့်တစ်ခုစီဖြစ်ပြီး ကျေးဇူးပြု၍ ကျေးဇူးပြုအထူး သို့မဟုတ် ပြန်လည် ပြင်ဆင်ရမည်။

စီမံကိန်းရေးရာ/ရန်ကင်း အမည် ဦးစွန်းကျော်

မှ.ရံ 17.1.2017 စက်ဝန်းအားအပတ်ဖြစ်ပါ စက်ဝန်း(၀) စက်ဝန်း(၂) စက်ဝန်း(၃) စက်ဝန်း(၄)

ပြည်နယ်/တိုင်း ဗွဲ့ မြို့နယ် စီးပွား ကျေးရွာအုပ်စု စောဇီ ကြေးမုံ ပွင့်ကြီးရိပ်

စီမံကိန်းအဆင့်စွက်ပုဒ်အဆင့်များ	မှ.ရံ		အစည်းအဝေးတွင်ထက်ရောက်သူအရေအတွက်			
	စတင်သည့် ရက်	ပြီးဆုံးသည့်ရက်	အမျိုးသား အရေအတွက်	အမျိုးသမီး အရေအတွက်	အိမ်ထောင်စု အရေအတွက်	ကျန်းမာရေးစစ်ဆေးမှု အရေအတွက်နှင့် ကျန်းမာရေး
၁။ ကျေးရွာစီမံကိန်း စိတ်ဆက်အစည်းအဝေး	17.1.2017	17.1.2017	12	14	26	မဟုတ် 26
၂။ ကျေးရွာဖွံ့ဖြိုးရေး စီမံချက်ရေးဆွဲခြင်း အစည်းအဝေး	18.1.2017	18.1.2017	11	14	25	မဟုတ် 25
၃။ ကျေးရွာအုပ်စု လုပ်ငန်းဆုံးဖြတ်ချက်ချသည့် အစည်းအဝေး	6.2.2017	6.2.2017	11	6	17	မဟုတ် 17
၄။ မြို့နယ်အဆင့် စီမံကိန်းရေးဆွဲရေးနှင့် အကောင်အထည်ဖော်ရေးကော်မတီ၏ စီမံကိန်း သုံးသပ်မှု အစည်းအဝေး			၄၇	၄၇	၄၇	၄၇
၅။ မြို့နယ် စီမံကိန်းရေးဆွဲရေးနှင့် အကောင်အထည်ဖော်ရေး ကော်မတီ၏ဆုံးဖြတ်မှုကို ရွာသို့ အသိပေး အကြောင်းကြားသည့် အစည်းအဝေး						
၆။ စီမံကိန်းလုပ်ငန်းခွဲစီမံချက်ရေးဆွဲခြင်း အစည်းအဝေး						
၆.၁။ စီမံကိန်းလုပ်ငန်း အကောင်အထည်ဖော်ရေးအစီအစဉ် ရေးဆွဲခြင်း						

၁၁။ကျေးရွာဖွံ့ဖြိုးရေးဦးစားပေးအစီအစဉ်(ပုံစံ ၃)

ပုံစံ - ၀ - ၃ ကေအုစုဖွံ့ဖြိုးရေး ဦးစားပေးအစီအစဉ် (Form PC 3)

လုပ်ငန်းစဉ်အား အဆင့်(၃) ကေအုစုဖွံ့ဖြိုးရေးအစီအစဉ်အောက်တွင် ပြန်လည်အကောင်အထည်ဖော်ဆောင်ရွက်ခြင်း
 စတင်လုပ်ဆောင်ရန် လိုအပ်ပါသည့် အချက်အလက်များကို အောက်ဖော်ပြပါ အချက်အလက်များဖြင့် စိစစ်ဆန်းစစ်ရမည်။

လုပ်ငန်းစဉ်အမျိုးအမည်/အစီအစဉ် အမည် ဦးစွန်းစက်
 ၀၄၉ 18. 1. 2017 စတင်လုပ်ဆောင်မှု အမျိုးအမည် (၂) ၀ စတင်လုပ်(၁) စတင်လုပ်(၄)

ပြည်နယ်/တိုင်း မန္တလေး ပြည်နယ်/တိုင်း မန္တလေး မြို့နယ်/ကျေးရွာ မန္တလေး မြို့နယ်
 က) အစီအစဉ်အောက်အမျိုးအမည်များအောက်တွင် ပါသော စတင်လုပ်ဆောင်မှုများတွင် ဤကေအုစုဖွံ့ဖြိုးရေးအစီအစဉ်အောက်
 အစီအစဉ် အစီအစဉ်အောက်အမျိုးအမည်များသည် မည်သည့်အမျိုးအမည်အောက်တွင် (အမျိုးအမည်/အစီအစဉ်/အမျိုးအမည် ၅ မှတ်တိုင်)၊
 အမျိုးအမည် အမျိုးအမည်/အစီအစဉ်/အမျိုးအမည်အောက်အမျိုးအမည် အမျိုးအမည်/အစီအစဉ်/အမျိုးအမည်အောက်အမျိုးအမည်

၀	ပဒုဘဂျေ မအင်စာ	၀	ပဒုဘဂျေ မအင်စာ
၂	ဘောက်ဘွဲ့ကျ မလုံစောက်စာ မအင်စာ	၂	ဘောက်ဘွဲ့ကျ မလုံစောက်စာ မအင်စာ
၃	လမ်းပန်းဆက်သွယ်ရေး စာမအင်စာ	၃	စာမအင်စာ မအင်စာ
၄	ဆေးဝါးစားနပ်ရိက္ခာ ဝယ်ယူခြင်း စာမအင်စာ	၄	ဆေးဝါးစားနပ်ရိက္ခာ ဝယ်ယူခြင်း စာမအင်စာ
၅	စာမအင်စာ မအင်စာ	၅	လမ်းပန်းဆက်သွယ်ရေး စာမအင်စာ

ခ) မျှော်မှန်းခြင်း - စတင်လုပ်ဆောင်မှု (၅) မှတ်တိုင် အတွက် ကေအုစုဖွံ့ဖြိုးရေး မျှော်မှန်းလုပ်ငန်းစဉ်များအား တင်ပြပါ။

အမျိုးအမည်အမျိုးအမည်/အစီအစဉ်/အမျိုးအမည်အောက်အမျိုးအမည်	အမျိုးအမည်အမျိုးအမည်/အစီအစဉ်/အမျိုးအမည်အောက်အမျိုးအမည်
၀ ကလေးများ လုံခြုံစွာ စားသောက်ကြားရမည့်	၀ ကလေးများ လုံခြုံစွာ စားသောက်ကြားရမည့်
၂ ဘောက်ဘွဲ့ကျ မလုံစောက်စာ ရရှိလာရမည်။	၂ ဘောက်ဘွဲ့ကျ မလုံစောက်စာ ရရှိလာရမည်။
၃ လမ်းပန်းဆက်သွယ်ရေး စာမအင်စာ ရရှိလာရမည်။	၃ စာမအင်စာ မအင်စာ စာမအင်စာ ရရှိလာရမည်။
၄ ဆေးဝါးစားနပ်ရိက္ခာ ဝယ်ယူခြင်းမရှိမည်။	၄ ဆေးဝါးစားနပ်ရိက္ခာ ဝယ်ယူခြင်းမရှိမည်။
၅ စာမအင်စာ မအင်စာ စာမအင်စာ ရရှိလာရမည်။	၅ လမ်းပန်းဆက်သွယ်ရေး စာမအင်စာ ရရှိလာရမည်။

ဂ) လုပ်ငန်းစဉ်အမျိုးအမည် (၄) မှတ်တိုင် အတွက် အကောင်အထည်ဖော် ဦးစားပေး ဖွံ့ဖြိုးတိုးတက်မှု လုပ်ငန်း အစီအစဉ်များအား တင်ပြပါ။

အဆင့်	ကေအုစုဖွံ့ဖြိုးရေးအစီအစဉ် ဦးစားပေး ဖွံ့ဖြိုးတိုးတက်မှု လုပ်ငန်းစဉ်များ	အဆိုပြုသူ (အမျိုးအမည်များ/ အမျိုးအမည်များ/အစီအစဉ်အမျိုးအမည်)	ခန့်မှန်းကျန်ကျ ကိရိတ်	အကျိုးခံစားခွင့်ရရှိသူ ခန့်မှန်းခြေ အရေအတွက်
၀	ကျောင်းခြံစည်းရုံးမှု ကျင့်ခြင်း	မမျိုးအား + မမျိုးအား	၄,၀၀၀,၀၀၀/	၇၇
၂	ရေကောင်းကန်တူးဖော်ခြင်း	"	၄,၀၀၀,၀၀၀/	၇၇
၃	ရွာကျေးရွာလမ်းပေးခြင်း	"		
၄	ဆေးဝါးစားနပ်ရိက္ခာ အောက်ခြင်း	"		
၅				

၁၂။ ကျေးရွာအုပ်စု စီမံကိန်းလုပ်ငန်းခွဲရွေးချယ်ခြင်း (ပုံစံ ၄)

ကျေးရွာအုပ်စု စီမံကိန်းလုပ်ငန်းခွဲရွေးချယ်ခြင်း (ပုံစံ ၄)

ကျေးရွာအုပ်စု: _____ ဝယ်ယူမှု ခန့်မှန်းချက် ၂၀၁၆ ခုနှစ် အတွက်

ရက်စွဲ: ၀၉.၇.၂၀၁၇
 အုပ်စုအဖွဲ့ဝင်များ: _____

အမျိုးအစား	အမျိုးအစား အရပ်အွယ်	အမျိုးအစား အရပ်အွယ်	အမျိုးအစား အရပ်အွယ်	အမျိုးအစား အရပ်အွယ်		အမျိုးအစား အရပ်အွယ်
				စီမံကိန်း အမျိုးအစား	စီမံကိန်း အမျိုးအစား	
အခြေခံအဆောက်အအုံ	အခြေခံအဆောက်အအုံ	၂၅၀၀၀၂၂၄	၇၈၀	၀၀၀	၆၀၃၅,၁၅၀	ရေလျှော့
အခြေခံအဆောက်အအုံ	အခြေခံအဆောက်အအုံ	၅၀၀၀၀၂၁၆	၉၇	၀၀၀	၄,၀၀၀,၀၀၀	ရေလျှော့

စီမံကိန်းအမျိုးအစား	အမျိုးအစား အရပ်အွယ်	၇၈၀	၀၀၀	၆,၀၀၀,၀၀၀	ရေလျှော့
စီမံကိန်းအမျိုးအစား	အမျိုးအစား အရပ်အွယ်	၅၀၀	၀၀၀	၅,၀၀၀,၀၀၀	ရေလျှော့
			၀၀၀		
			၀၀၀		

စီမံကိန်းအဖွဲ့ဝင်များ

	၀၀၀
--	-----

စီမံကိန်းအဖွဲ့ဝင်များ

၀၉.၇.၂၀၁၇

၁၃။ အစည်းအဝေးမှတ်တမ်းများ

လူ့အဖွဲ့အစည်း ဖွဲ့စည်းခြင်း အစည်းအဝေး

အစီရင်ခံစာ ၂၀၁၇

အစည်းအဝေးကျင်းပသည့် ရက်စွဲ - မြောက်ဦးမြို့နယ် ရက်စွဲ

အစည်းအဝေးကျင်းပသည့် ရက်စွဲ - လူ့အဖွဲ့အစည်းဖွဲ့စည်းခြင်း မြောက်ဦးမြို့နယ်

အစည်းအဝေး တက်ရောက်သည့် ရက်စွဲ - ၁၇.၁.၂၀၁၇ မှ ၁၈.၁.၂၀၁၇

ဆွေးနွေးသည့် အကြောင်းအရာ " " ၁၇.၁.၂၀၁၇ - ပထမအကြိမ်အစည်းအဝေး

လူ့အဖွဲ့အစည်း ဖွဲ့စည်းခြင်း အကြောင်း မိတ်ဆက်

ခြင်း၊ ဖွဲ့စည်းခြင်း၊ ဂုဏ်ထူးဆောင်ဆွေးနွေးခြင်း၊ အဖွဲ့အစည်း ဖွဲ့စည်းပုံ အကြောင်း

ရွေးချယ်ခြင်း၊ စေတနာ့ဝန်ထမ်းရွေးချယ်ခြင်း၊ လူ့အဖွဲ့အစည်း ပါဝင်သော

လူ့အဖွဲ့အစည်း ဖွဲ့စည်းခြင်း (PRA - ၂၀၀၅) (၆) ဆက်လက် ဆွေးနွေးခဲ့ပါသည်။"

ဆွေးနွေးသည့် အကြောင်းအရာ " " ၁၈.၁.၂၀၁၇ ဒုတိယအကြိမ်အစည်းအဝေး

ကျား၊ မိန်းမ ဖွဲ့စည်းခြင်း၊ အဖွဲ့အစည်း အဖွဲ့အစည်း၊ လူ့အဖွဲ့အစည်း

ဂုဏ်ထူးဆောင်များကို ဆွေးနွေးပြီး အဖွဲ့အစည်း အဖွဲ့အစည်း ဖွဲ့စည်းပုံ အကြောင်း

ကို ဆွေးနွေးခဲ့ပါသည်။ ထို့အပြင် အဖွဲ့အစည်း အဖွဲ့အစည်း ဖွဲ့စည်းပုံ အကြောင်း

ရွေးချယ်ခြင်း၊ မိတ်ဆက်ခြင်း၊ အစည်းအဝေးကို စောင့်ကြည့်စွာ ပြုလုပ်နိုင်ခဲ့

ပါသည်။"

အစည်းအဝေးသုံးသပ်ချက်

ပထမအကြိမ် အစည်းအဝေးတွင် လူထုမဟုတ် ပြုစီမံကိန်းအကြောင်းကို ပထမနှစ် ဝက်ဝန်းက ကောင်းစွာ ရှားလည်လာတာကြောင့် စီမံကိန်းအကြောင်း စဉ်းစားသောအခါ ရွာသားများက ပြန်လည် ဆွေးနွေး ဟောပြောမှုကို တွေ့ရှိရပါသည်။ စီမံကိန်းအကြောင်း ဦးမိုး ရှားလည်လာပြီး တက်ကြွစွာ ပြောပြ ပါဝင် ဟောပြောမှုကို တွေ့ရှိရပါသည်။ ဒုတိယအကြိမ် အစည်းအဝေးတွင် ဤ စီမံကိန်းသည် ပြည်သူ့တွေ့ရှိယတို့နှင့် ဆွေးနွေးဆယ် ရှုမည်၊ လုပ်ဆောင်ရမည်၊ ဦးဆောင် ရှုမည် စီမံကိန်းဖြစ် သော ကြောင့် အစည်းအဝေးပြီးသည့် မိမိ ပျံ့ပျံ့ ပါဝင်မှု ဦးမိုး ကားကောင်းလာ သည်ကို တွေ့ရှိရပါသည်။

အစည်းအဝေးသုံးသပ်ချက်

လူထုမဟုတ် ပြုစီမံကိန်း အတွက် ဖွဲ့စည်းခဲ့သော မဏ္ဍိုင် ဝေဖာဒီး တို့၏ လုပ်ဆောင်ရမည် စာတန်းနှင့် ဝတ္ထုများများကို ဖွင့်လှစ် ဖြင့်သာ ဖြစ်စေရန် ပြင်ဆင် ပြုပြင်ပါသည်။ စီမံကိန်း ဒုတိယ နှစ် ဝက်ဝန်း အတွက်

- ဆောင်ခြံစားရိုး ကျင့်ခြင်း
- ရေလျှောင့်ကန် တစ်ဆင့် ကျင့်ခြင်း
-
-

ဦးစားပေးလုပ်ငန်း ကဖြစ် ဆွေးနွေး ဆုံးဖြတ်ပါသည်။

စာစဉ်၊ စာစား၊ ဂုဏ်

လျှောက်ပေးပြီး ဖိတ်ခေါ်ပြီး နှင့် ပတ်သက်ပြီး စာစဉ်၊ စာစား၊ ဂုဏ်
 ဆွေးနွေးခဲ့ပါသည်။ ။ ဈေးနှုန်းများ၊ ဈေးနှုန်းများ၊ ဈေးနှုန်းများ ဖွံ့ဖြိုးရေး
 လုပ်ငန်းများ ဆောင်ရွက်ပြီး မည်သို့ လုပ်ကိုင်ရမည်ကို သိရှိနားလည်စေပြီး
 “ ဖိတ်ခေါ်လက်ဖြင့် ဖိတ်ခေါ်၊ ဈေးနှုန်းဖွံ့ဖြိုးတိုးတက်စေရန်အတွက်
 ရမည် ” ဟူ၍ စာတမ်းပညာများလည်း တိုးပွားလာသည်ကိုပြင် အမျိုးသမီး
 များသည်လည်း ဖိတ်ခေါ်၍ အများစုက ဖြင့် ဈေးနှုန်းများ ဦးဆောင်ရာ
 စာတမ်းကဏ္ဍတွင် ပါဝင်နိုင်ပြီး ဖိတ်ခေါ်၍ အများစုကို ကိုယ်တိုင်
 ဖော်ဆောင်နိုင်ရမည်။ စာတမ်း တက်ကြွစွာ ပါဝင်ပါဝင်လာကြသည်ကို
 ဆွေးနွေးပါသည်။ ။ လျှောက်ပေးပြီး ဖိတ်ခေါ်ပြီး ဆွေးနွေးချက်များ၊ ။
 တန်းတူမခွင့်အရပ်ရပ် နှင့် နှိုင်းယှဉ်လျက် အမျိုးသမီးများ၊ ။ အမျိုးသား
 များကားလည်း လက်ခံလာကြသည်။ ။ အဏုပညာနှင့် ပတ်သက်၍ သဘာဝ
 ပတ်ဝန်းကျင် အဏုပညာနှင့် ပတ်သက်၍ အများစုက ဖြင့် ဖိတ်ခေါ်ခြင်း
 ဖြစ်ကြောင်းကိုလည်း ဆွေးနွေးခဲ့ပါသည်။ ။ စာတမ်း နားလည်လာကြသည်။
 လျှောက်ပေးပြီး ဖိတ်ခေါ်ပြီး နှင့် လုပ်ငန်းဖြင့်သာမက နှင့် ဦးစားပေး
 စောကြောင့် ဂုဏ်၊ ဂုဏ်၊ ဈေးနှုန်းများ တက်ကြွစွာ ပါဝင်ပါဝင်လာကြသည်။
 စာပြင် စာတမ်းကဏ္ဍကိုလည်း အများစုက ဆွေးနွေးပြီး ဖြင့် အောင်မြင်စေရန်
 နှင့် ခံပါသည်။ ။

၁၄။ကဏ္ဍအလိုက် အခက်အခဲမှတ်တမ်း

မှတ်ကြီးဝိုင်....ကျေးရွာကဏ္ဍအလိုက် ဦးစားပေးဖွံ့ဖြိုးရေးလုပ်ငန်းများ

ကဏ္ဍအလိုက် အခက်အခဲမှတ်တမ်း

မှတ်ကြီးဝိုင်....ကျေးရွာကဏ္ဍအလိုက် ဦးစားပေးဖွံ့ဖြိုးရေးလုပ်ငန်းများ

	အစာ	လုပ်ငန်း	အဆိုပြုသူ	လ/နှစ်	လုပ်ဆောင်မည့်သူ	ပြင်ပမှ ထောက်ပံ့မည့်သူ
အခြားအခက်အခဲများ	၀	ရေလျှောင့်ကန်တစ်ခုဆောက်ခြင်း	ကျား/မ	၂၀၁၇	ကျေးရွာအုပ်စု	မဟုတ်
	၂	ကျောင်းခြံခန့်ကျင်းကန်ခြင်း	ကျား/မ	၂၀၁၇	"	"
	၃	ရွာတွင်းလမ်းဖွဲ့ခြင်း	ကျား/မ	၂၀၁၈	"	"
	၄	ရွာတွင်းတံတားဖွဲ့ခြင်း	ကျား/မ	၂၀၁၈	"	"
	၅	ဆိုင်ကမ်းရေဖျော်ခြင်း	ကျား/မ	၂၀၁၉	"	"
အခြားအခက်အခဲများ	၀	ဆိုင်ကမ်းရေဖျော်ခြင်း	ကျား/မ	၂၀၁၈	ကျေးရွာအုပ်စု	မဟုတ်
	၂	ကျောင်းခြံခန့်ကျင်းကန်ခြင်း	ကျား/မ	၂၀၁၈	"	"
	၃		ကျား/မ			
	၄		ကျား/မ			
	၅		ကျား/မ			
အခြားအခက်အခဲများ	၀	ကျောင်းခြံခန့်ကျင်းကန်ခြင်း	ကျား/မ	၂၀၁၈	"	"
	၂		ကျား/မ			
	၃		ကျား/မ			
	၄		ကျား/မ			
	၅		ကျား/မ			
အခြားအခက်အခဲများ	၀	ကျောင်းခြံခန့်ကျင်းကန်ခြင်း	ကျား/မ	၂၀၁၇	ကျေးရွာအုပ်စု	မဟုတ်
	၂		ကျား/မ			
	၃		ကျား/မ			
	၄		ကျား/မ			
	၅		ကျား/မ			
အခြားအခက်အခဲများ	၀		ကျား/မ			
	၂		ကျား/မ			
	၃		ကျား/မ			
	၄		ကျား/မ			
	၅		ကျား/မ			