

ပြည်ထောင်စုသမ္မတ မြန်မာနိုင်ငံတော် အစိုးရ  
စိုက်ပျိုးရေး၊ မွေးမြူရေး နှင့် ဆည်မြောင်းဝန်ကြီးဌာန  
ကျေးလက်ဒေသဖွံ့ဖြိုးတိုးတက်ရေးဦးစီးဌာန  
ကရင်ပြည်နယ်၊ ကြာအင်းဆိပ်ကြီးမြို့နယ်

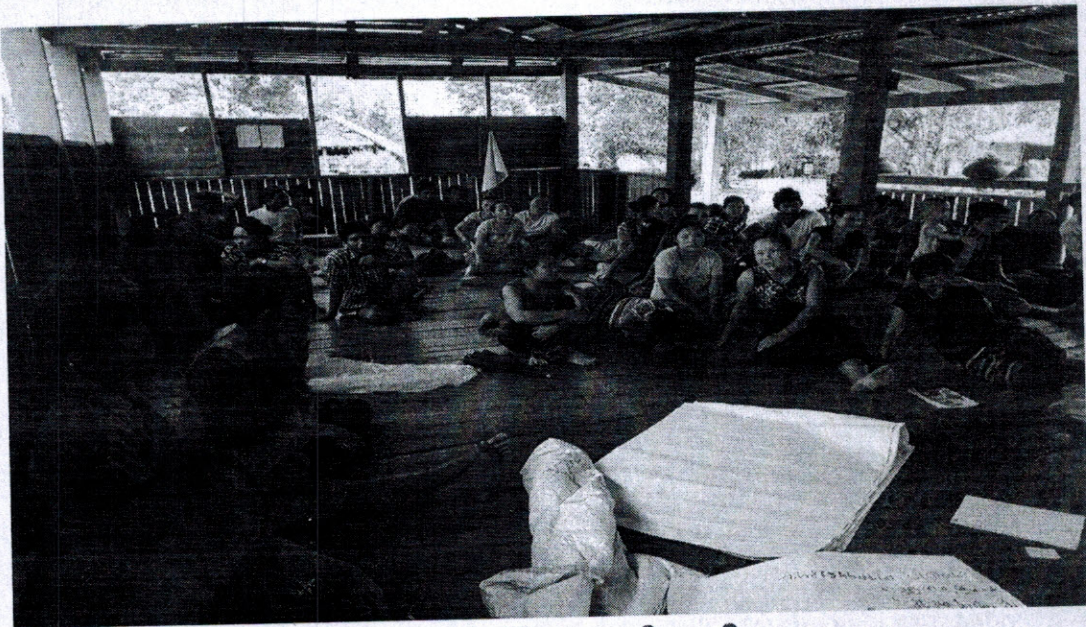

လူထုဗဟိုပြုစီမံကိန်း  
ဒုတိယနှစ်စက်ဝန်း

National Community Driven Development Project  
(NCDDP)



ကျေးရွာဖွံ့ဖြိုးရေးအစီအစဉ်

Village Development Plan (VDP)

ကိုးမားကျေးရွာအုပ်စု၊ ပလောထိုက်ကျေးရွာ (၂၀၁၇ခုနှစ်)ကြာအင်းဆိပ်ကြီးမြို့နယ်။

မာတိကာ

၁။ မြို့နယ်မြေပုံ

၂။ ကျေးရွာမြေပုံ (တည်နေရာ)

၃။ အုပ်စုတွင်ပါဝင်သောကျေးရွာများစာရင်း

၄။ ကျေးရွာအခြေခံအချက်အလက်များ (ကျေးရွာသမိုင်းကြောင်း)

၅။ လူထုပူးပေါင်းပါဝင်သော လူမှုဆန်းစစ်ခြင်းနှင့် အကဲဖြတ်ခြင်းလုပ်ငန်းစဉ် (PSA/PRA) အကျဉ်းချုပ်ဇယား

၆။ ကျေးရွာဖွံ့ဖြိုးရေးအစီအစဉ်အတွက်အသုံးပြုခဲ့သော PRA tools များနှင့်တစ်ခုချင်းစီအတွက်သုံးသပ်ချက်များ

၇။ ကော်မတီဝင်များရွေးချယ်ခြင်းနှင့်ကျေးရွာဖွံ့ဖြိုးရေးအစီအစဉ်ဆောင်ရွက်မှုမှတ်တမ်းဓါတ်ပုံများ

၈။ ကျေးရွာအချက်အလက် (ပုံစံ-၁)

၉။ စီမံကိန်းစက်ဝန်းအချိန်ဇယား (ပုံစံ-၂)

၁၀။ ကျေးရွာဖွံ့ဖြိုးရေးဦးစားပေးအစီအစဉ် (ပုံစံ-၃)

၁၁။ ကျေးရွာအုပ်စုစီမံကိန်းလုပ်ငန်းခွဲရွေးချယ်ခြင်း (ပုံစံ-၄)

၁၂။ အစည်းအဝေးမှတ်တမ်းများ

၁၃။ ကဏ္ဍအလိုက်ဦးစားပေးဖွံ့ဖြိုးရေးလုပ်ငန်းစဉ်များ

ငွေစေ	▼
ထောင့်	✕
ဒွင်္ဂါဝိဇ	□
စွလးထေးစွ	⋯⋯⋯⋯⋯
စွလးထော	⋯⋯⋯⋯⋯
ငါးလေး	•
ဝဲဒင်ငါးလေး	◉
ရွာ	■
ငွေစွန့်ငွေနီငွေနီ	⋯⋯⋯⋯⋯
ငွေစွန့်ငွေနီ	⋯⋯⋯⋯⋯
ငွေစွန့်ငွေနီထောဝဲဒွန့်	⋯⋯⋯⋯⋯
ငှါးနွဲငှါးငှါး	

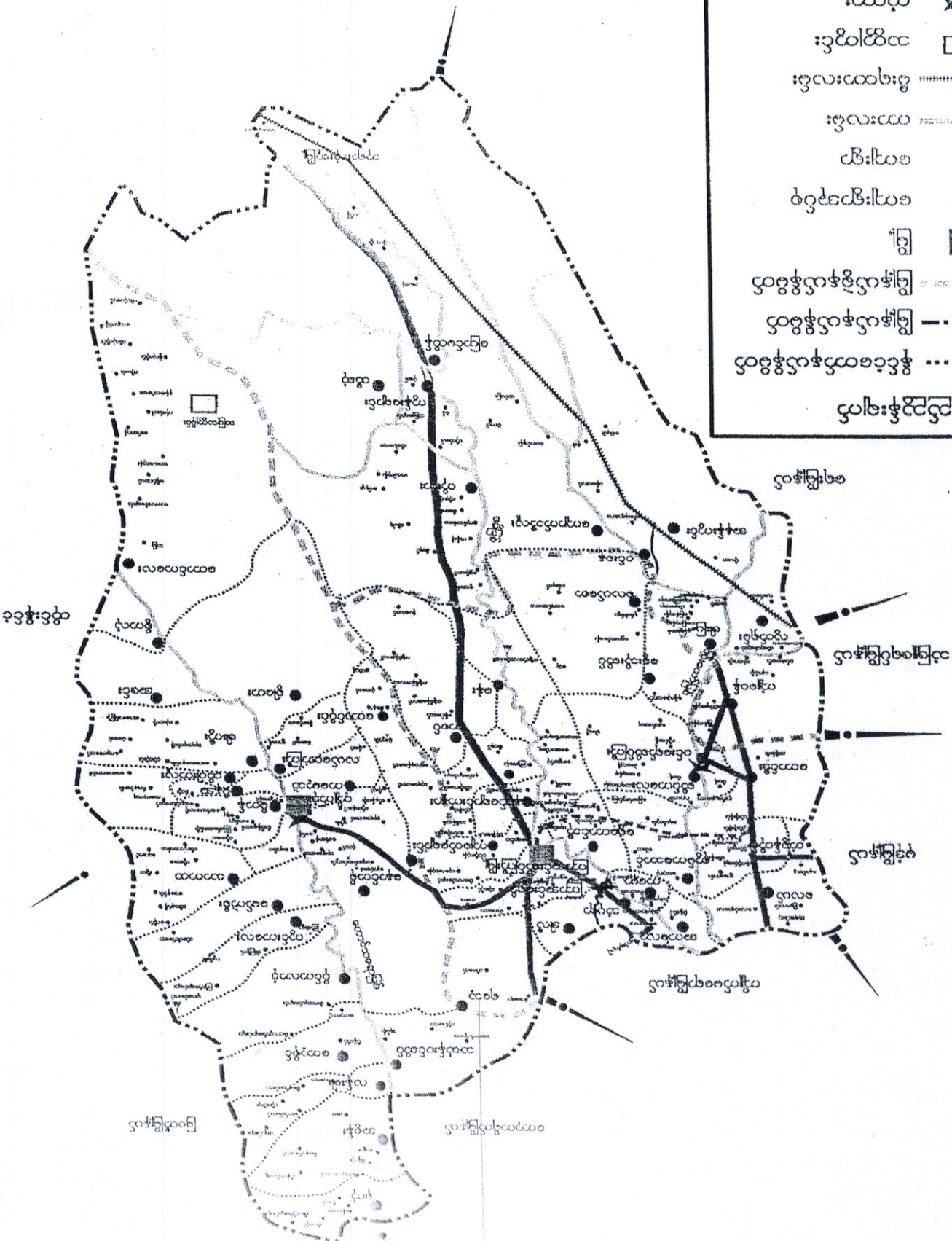

ပဲခူးတိုင်းဒေသကြီး၊ ပုသိမ်မြို့နယ်၊ ပုသိမ်မြို့နယ်၊ ပုသိမ်မြို့နယ်၊ ပုသိမ်မြို့နယ်

ကိုးကား ရှည်စွာကျေးဇူးတင်ဆုတ်အရင်းများ

၁. ယတူလားကျေးဇူး
၂. ကိုဗား ကျေးဇူး
၃. ကိုဒူလွဲ ဗြဲကို စာင် ကျေးဇူး
၄. ကိုဒူလွဲ မဲပက ကျေးဇူး
၅. ကိုဒူလွဲ ချောင်း ဖျား ကျေးဇူး
၆. ပဏာဆိုကို ကျေးဇူး
၇. ကွမ် သစ်ကေကျေးဇူး
၈. တွေ့ပို့ယပ် ရွာသစ် ကျေးဇူး
၉. တွေ့ပို့ယပ် လှဟောင်း ကျေးဇူး
၁၀. ဆီး ခိုင် ကျေးဇူး
၁၁. ဆီး ကျော့ကေ ကျေးဇူး
၁၂. ဆီး ဖြူစေ ကျေးဇူး
၁၃. ဆီး ဂယ်ပါး ကျေးဇူး
၁၄. ဆီး ကြာဆို ကျေးဇူး
၁၅. ဒုံပဟောင် ကျေးဇူး
၁၆. ဆီး ဝါး ဒုံ ကျေးဇူး
၁၇. ဆီး ဖြူစေ ကျေးဇူး
၁၈. ဆီး ဝေးဝေး ချဲ့ချဲ့ ကျေးဇူး
၁၉. ခိုးယူ ကျေးဇူး
၂၀. နှယ် က ရက် ကျေးဇူး
၂၁. ဆီး က ကလ ကျေးဇူး

၂၂. ဆိုဆို ရှည် ကျေးဇူး
၂၃. ကေသ ကျေးဇူး
၂၄. ကမ်း ခို ကျေးဇူး

ကျေးဇူးတင်စွာ ကျေးဇူးတင်စွာ ကလေးများ

ပဏာမိတိကျေးဇူးတင်စွာ ကလေးကလေး

ပဏာမိတိကျေးဇူးတင်စွာ သည် ဤကဏ္ဍ: ဆိပ်ကြီး (၄၅၅)

မိမိတို့ ကလေးတို့ ဤ ကြီး ကျေးဇူးတင်စွာ သည်: ဤကဏ္ဍ: ပဏာမိတိကျေး

ဇူးတင်စွာ သည် ဤ (၄၅၂) ကျေးဇူးတင်စွာ: ဤ (၄၅၂)

ဤတို့ ဤသည်။ ဤ: ကျေးဇူးတင်စွာ ကျေးဇူးတင်စွာ သည်.

ကျေးဇူးတင်စွာ: ဤသည်။ ဤ: ကျေးဇူးတင်စွာ ဤသည် (၄၅၂)

ကျေးဇူးတင်စွာ: ဤသည်။ ကျေးဇူးတင်စွာ: ဤသည်

ကျေးဇူးတင်စွာ: ဤသည်။ ကျေးဇူးတင်စွာ: ဤသည်

ဤသည်။

လူထုပူးပေါင်းပါဝင်စောင့်ရှောက်ရေးအဖွဲ့အစည်းများ၏ အခြေခံအုတ်မြစ်များ  
( PRA / PRA ) ကျင့်သုံးချက်

စဉ်	အကြောင်းအရာ	အရက်	အခြေခံအုတ်မြစ်	ထက်ထက်ချင်း			အခြေခံအုတ်မြစ်များ
				အရက်	မ	ပေါင်း	
၁။	ကျေးရွာအုပ်စုများ၊ ပြည်သူ့အဖွဲ့အစည်း ပြုစုမှု (social map/ Resource map)	၁-၂-၂၀၁၇	ကျေးရွာအုပ်စု အဖွဲ့အစည်း အဖွဲ့အစည်း အဖွဲ့အစည်း အဖွဲ့အစည်း	၃၄	၃၄	၆၈	အခြေခံအုတ်မြစ်များ၊ အခြေခံအုတ်မြစ်များ၊ ကျေးရွာအုပ်စုများ၊ အခြေခံအုတ်မြစ်များ၊ အခြေခံအုတ်မြစ်များ၊ အခြေခံအုတ်မြစ်များ၊ အခြေခံအုတ်မြစ်များ၊ အခြေခံအုတ်မြစ်များ
၂။	ကျေးရွာအုပ်စုများ၊ အခြေခံအုတ်မြစ် (wealth Ranking)	၁-၂-၂၀၁၇	ကျေးရွာအုပ်စု အဖွဲ့အစည်း အဖွဲ့အစည်း အဖွဲ့အစည်း အဖွဲ့အစည်း	၃၄	၃၄	၆၈	ကျေးရွာအုပ်စုများ၊ အခြေခံအုတ်မြစ်များ၊ အခြေခံအုတ်မြစ်များ၊ အခြေခံအုတ်မြစ်များ၊ အခြေခံအုတ်မြစ်များ၊ အခြေခံအုတ်မြစ်များ၊ အခြေခံအုတ်မြစ်များ၊ အခြေခံအုတ်မြစ်များ
၃။	ရာသီဥတု ပြုစုမှု (Seasonal calendar)	၁-၂-၂၀၁၇	ကျေးရွာအုပ်စု အဖွဲ့အစည်း အဖွဲ့အစည်း အဖွဲ့အစည်း အဖွဲ့အစည်း	၃၄	၃၄	၆၈	ရာသီဥတု၊ အခြေခံအုတ်မြစ်များ၊ အခြေခံအုတ်မြစ်များ၊ အခြေခံအုတ်မြစ်များ၊ အခြေခံအုတ်မြစ်များ၊ အခြေခံအုတ်မြစ်များ၊ အခြေခံအုတ်မြစ်များ၊ အခြေခံအုတ်မြစ်များ
၄။	ပုလဲကွေးကွေး ယာဉ် (spider web)	၁-၂-၂၀၁၇	ကျေးရွာအုပ်စု အဖွဲ့အစည်း အဖွဲ့အစည်း အဖွဲ့အစည်း အဖွဲ့အစည်း	၃၄	၃၄	၆၈	ပုလဲကွေးကွေး၊ အခြေခံအုတ်မြစ်များ၊ အခြေခံအုတ်မြစ်များ၊ အခြေခံအုတ်မြစ်များ၊ အခြေခံအုတ်မြစ်များ၊ အခြေခံအုတ်မြစ်များ၊ အခြေခံအုတ်မြစ်များ၊ အခြေခံအုတ်မြစ်များ

၅။	ကျား / ဗ ကလေး သုံး သင်ကြား "	3-2-2017	ဧပြီလအတွက် အုပ်စု ကလေးကလေး အုပ်စု မဧပြီလအတွက် အုပ်စု	၁၇	၃၄	၄၇	ကျား/ဗား / သင်ကြား ထိုင် ကျား/ဗား ကြမ်း ကြမ်းကပ် ပေ သို့ကပ်ပြီး ကသုံးပြုနေ ကြသည်ကို ဖော်ထုတ် ခြင်း
၆။	ကျား/ဗား ပျက်စီးခြင်း ( Venn Diagram)	3-2-2017	ဧပြီလအတွက် အုပ်စု ကလေးကလေး အုပ်စု မဧပြီလအတွက် အုပ်စု	၁၇	၃၄	၄၇	ကျား/ဗား ကွင်း ပြီး ကမ္ဘာ များ မည်သို့ကော ယုတ် များ ကလေးက ပေသို့အုပ်စု ကျား/ဗား ပျက်စီးခြင်း ပျက်စီးခြင်း
၇။	ပြဿနာအင်္ဂါ (Problem Tree )	4-2-2017	ဧပြီလအတွက် အုပ်စု ကလေးကလေး အုပ်စု မဧပြီလအတွက် အုပ်စု	၁၇	၃၄	၄၇	ကျား/ဗား ကလေး ကလေး ကျား/ဗား ကလေး ပျက်စီးခြင်း ကျား/ဗား ကလေး ကလေး ကျား/ဗား ကလေး ကလေး ကျား/ဗား ကလေး ကလေး ကျား/ဗား ကလေး ကလေး
၈။	ကျား/ဗား ( ဂရပ်ဖစ် စာပေ ကလေး ပြဿနာ ( Matrix Reading)	4-2-2017	ဧပြီလအတွက် အုပ်စု ကလေးကလေး အုပ်စု မဧပြီလအတွက် အုပ်စု	၁၇	၃၄	၄၇	ကျား/ဗား ပြုပြင်ရေး / ကျား/ဗား သုံးပုံစံ နှင့် ကလေး အုပ်စုများ ပေါ်ပေါက် ပြီး သုံး ပြုကြသည်။

ସମାଜିକ ସମ୍ବନ୍ଧ - ସମ୍ପର୍କ ସମ୍ପର୍କରେ ଚର୍ଚ୍ଚା

ଖ. ୫ -

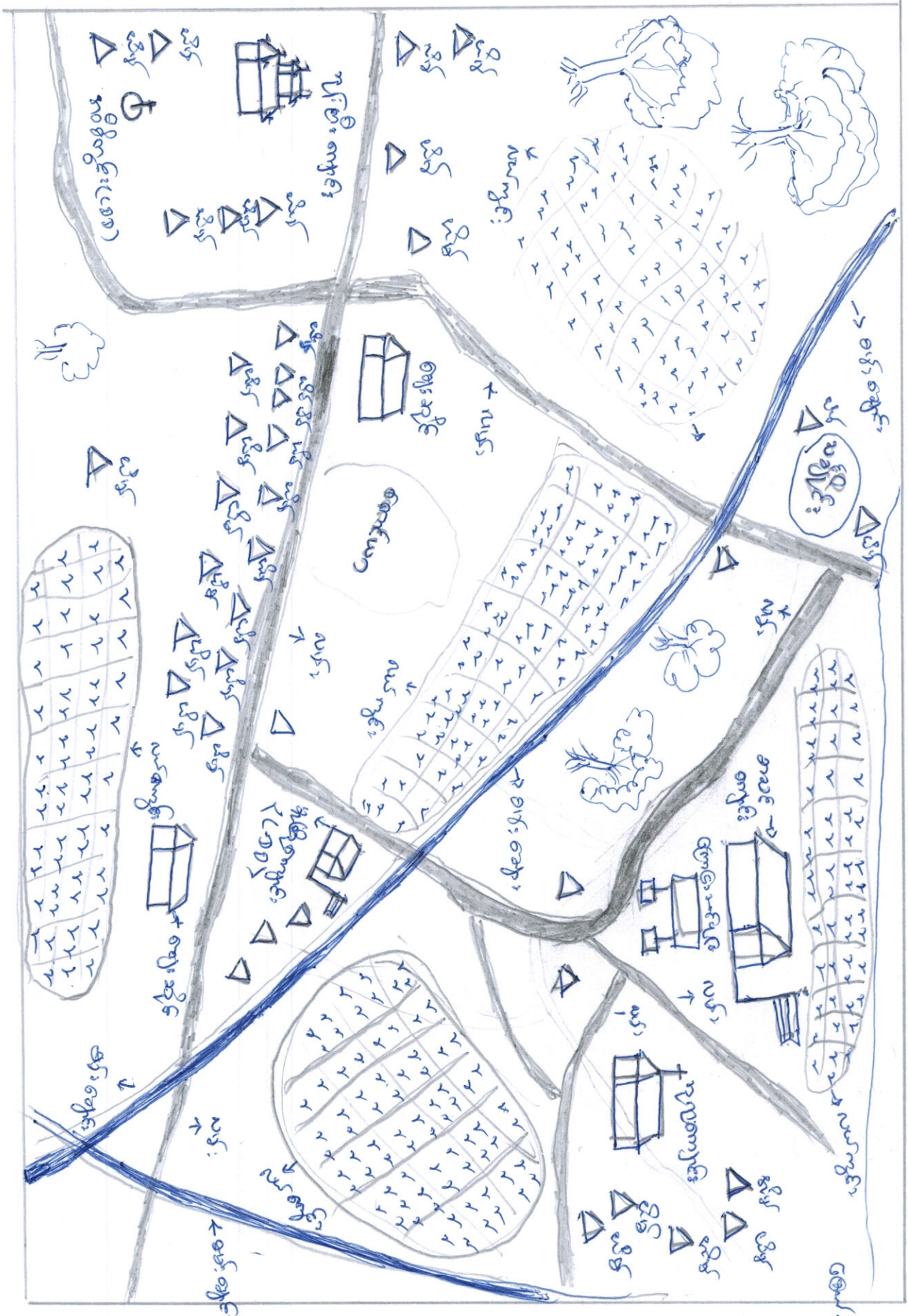



ဆုံးသပ်ချက် ခွင့်ပြုလဒ်များ

လျှောက်ဆိုရန် မျှော်စံ - စီးပွားရေးကဏ္ဍ (၃) ဘက်ရှိပြီး စီးပွားရေးသမား  
ပစ္စည်းကိစ္စများကွပ်ကဲရေး ဘဏ္ဍာရေးဌာန

ပစ်ခတ်ပစ်ခတ် ဆက်သွယ်ရေး - ကွပ်ကဲရေးလမ်းပန်းများသို့ လျှောက်ထားရမည့်အဖြစ်  
လမ်းပန်းများသို့ ခွင့်ပြုပါသည်။ မြို့တော်တွင် ဆိုင်ကယ်

စီးပွားရေးနှင့်ဆက်စပ်၍ လမ်းပန်းများ ပျက်စီးစက်စက် ဖြစ်ပေါ်သည်။ အခြား  
ဆိုင်များ၊ စားသောက်ဆိုင်များတွင် ဖြစ်ပေါ်ရမည့်အဖြစ် မြို့တော်တွင် ဆိုင်များ  
လာရောက်လေ့ရှိ ဆက်သွယ်ပါသည်။

ကျန်းမာရေး - ဒုတိယကျန်းမာရေး ဖြစ်ပါက မြို့တော်တွင် ဆေးဆိုင်၊ ဆေး  
ဆိုင်များကို စောစော ဖြေဆို - ဆေးပေး ဖြေဆို ပေးပါရမည်။

ဆေးပေးခြင်း မသက်သာပါက & မြို့ (၃၀) မှ. မကွာဝေးရှိ ဆေး  
ဇာတိ ဆေးဆိုင် ဖြစ်ပြီး ဖြေဆိုဆေးပေးခြင်းဖြင့် ကုသပါသည်။ ကုသမှုမရှိ ဖြစ်  
ခြင်းကောက် ချုပ်လက်သတ်ဖြင့် ဖွဲ့စည်းပေးပါသည်။

ဆောက်လုပ်ရေး - ကျေးဇူးတင်အတွက် ချုပ်ကိုင်ရေးနှင့် (၂) နှစ်ခန့် ချုပ်ကိုင်  
ကို ဆုံးဖြတ် ပေးပါသည်။ တွေ့ရှိရပါက ချုပ်ကိုင်ခြင်းဖြင့်  
ကောက် ချုပ်ပေး နှင့် ချုပ်ကိုင်ခြင်းပါသည်။

ပင်လယ် ကျေးဇူးတင်အတွက် ချုပ်ကိုင်ခြင်းဖြင့် ကျေးဇူးတင်  
ဆောင်ရွက်ခြင်း - လုပ်ငန်းချုပ်ကိုင်ခြင်းနှင့် အခြား ချုပ်ကိုင်  
ခြင်းပါသည်။

ကျေးဇူး -

ညွှန်ခွဲ -

၇၄၅ -

ညွှန်ခွဲ ပိုင်ဆိုင်မှု ဖွဲ့စည်းပုံ

ညွှန်ခွဲအမျိုးအစား	ညွှန်ခွဲ ပိုင်ဆိုင်မှု ဖွဲ့စည်းပုံအမျိုးအစား	ရက်စွဲ
အဆင့်မြေပေ ညွှန်ခွဲ	ဆိုင်ကယ်၊ ဆက်လက်၊ ကျွဲ၊ ကြွေး၊ ဆေး ယာ၊ လယ်၊ မြေကျော့	၂ ခု
အလယ်အလတ် ညွှန်ခွဲ	ဆက်လက်၊ ဆိုင်ကယ်၊ ကြွေး၊ ဆေး၊ လယ်၊ ဆေးယာ	၃၀ ခု
အဆင့်မြေ ညွှန်ခွဲ	အိမ်ခြံမာ၊ လက်လှုပ်လက်စား	၆၂ ခု
စုစုပေါင်းရက်စွဲ		၉၄ ခု

ဆုံးသတ်ချက်

ညွှန်ခွဲ ပိုင်ဆိုင်မှု ဖွဲ့စည်းပုံ ကို အချိန်ကြေး ကားဖြင့် ပေးဆောင်  
ကျေးဇူး - အဆင့်မြေညွှန်ခွဲ၊ အလယ်အလတ်ညွှန်ခွဲနှင့် အဆင့်မြေ  
ညွှန်ခွဲများကို ဆိုက်နိုက်ပါသည်။

ယင်း ကျေးဇူး သတ်မှတ် ပိုင်ဆိုင်မှုနှင့် ဆုံးဖြတ်မှုများကို သတ်  
ဆိုက်နိုက်ပါသည်။ ဤအချက်များကို စီးပွားရေးနှင့် အခြားအဖွဲ့အစည်းများ  
ဆုံးသတ် ဆိုက်နိုက်ပါသည်။ ဝင်ရောက်မှုနှင့် အလုပ်အကိုင် မြေပေများ

ဆုံး သတ်ချက် ငွေ ဂရုလဒ် များ

ဖိစီးမှု ကျင့်စားရေး ဂရုစိုက် - အမျိုးသား မိဖုရားအမျိုးသမီး မားကျင့်စား  
ရေး ဂရုစိုက်ရာ တွင်ပိုမို ကူညီထူထွယ် လိုအပ်နေပါသည်။

မိဖုရားကိစ္စ - အမျိုးသမီးများသည် မိဖုရားတွင်း ရေးကောက် နခဲ များကို  
အမျိုးသားများ ထက် ပိုမို သိရှိနိုင်ပါသည်။

ဆုံး ဖြတ်ချက်ချနိုင်မှု - ဖိစီးမှုအမျိုးသမီး များ၏ ဆုံး ဖြတ်ချက်ချနိုင်မှု  
သည် အမျိုးသမီး များ ထက် ပိုမို ရှိသည်။ ဆုံးဖြတ်ရေး ဂရုသည် ဆုံးဖြတ်ရေး အမျိုး  
သမီး များ၏ ဆုံး ဖြတ်ချက်ချနိုင်မှုကို ဖြစ်တစား ရှိနေပါသည်။

မညာရေး တာဝန် ဖြောက်မှု - မညာရေး တာဝန် ဖြောက်မှုတွင် အမျိုးသမီး များသည်  
အမျိုးသား ထက် ပိုမို တာဝန် ဖြောက်ပါသည်။

အမှုပေးမှုနှင့် အလမ်း - အမျိုးသားများသည် အမျိုးသမီးများ ထက် အမှုပေး  
မှုနှင့် အလမ်း ပိုမို ရရှိပါသည်။ ဆုံးဖြတ်ရေး အမျိုးသမီး၏ ဝင်ရောက်မှုနှင့် အ  
မှုပေးမှုနှင့် အလမ်း ရရှိရေး ဆောင်ရွက်ရန် လိုအပ်ပါသည်။

ခိုင်ခံ့မှု - စိတ်ဆုံးရှုံးမှုပေးမှုတွင် အမျိုးသားများသည် အမျိုးသမီးများ  
ထက် ပိုမို လိုအပ်နေပါသည်။



သုံး သင်္ချာကိစ္စရပ်များ

ခေါင်းစဉ်ပါး - ရှေး - ဝါဆို ပတ်ဝန်းကျင် စတင် စိုက်ပျိုးပြီး ဖြစ် ဝန်ဆောင် မှုနဲ့ ပတ်ဝန်းကျင် နှစ်စဉ်

မကြာသေးမီ

နှစ်စဉ်စိုက်ပျိုးရေး - ဝန်ဆောင်မှုနဲ့ ပတ်ဝန်းကျင် နှစ်စဉ်စိုက်ပျိုးရေး နှစ်စဉ်စိုက်ပျိုးရေး ဝန်ဆောင်မှု

ကိုယ်စား ဖြစ်ပါသည်။

ထိခွက်

- ဝန်ဆောင်မှု ဝန်ဆောင်မှု ဝန်ဆောင်မှု ဝန်ဆောင်မှု ဝန်ဆောင်မှု ဝန်ဆောင်မှု

အများဆုံး ပတ်ဝန်းကျင်

ပတ်ဝန်းကျင်

- ဝန်ဆောင်မှု ဝန်ဆောင်မှု ဝန်ဆောင်မှု ဝန်ဆောင်မှု ဝန်ဆောင်မှု ဝန်ဆောင်မှု

ပတ်ဝန်းကျင် ပတ်ဝန်းကျင် ပတ်ဝန်းကျင် ပတ်ဝန်းကျင် ပတ်ဝန်းကျင် ပတ်ဝန်းကျင်

များ ကျား ပတ်ဝန်းကျင်

ကျား ပတ်ဝန်းကျင်

- ဝန်ဆောင်မှု ဝန်ဆောင်မှု ဝန်ဆောင်မှု ဝန်ဆောင်မှု ဝန်ဆောင်မှု ဝန်ဆောင်မှု

ကျား ပတ်ဝန်းကျင် ကျား ပတ်ဝန်းကျင် ကျား ပတ်ဝန်းကျင် ကျား ပတ်ဝန်းကျင် ကျား ပတ်ဝန်းကျင်

ကျေးဇူး - ~~အား~~ ဝလောဝိ.ဂါဏးဌာ .

လှေခါး -

ကုန်စုံ - ကိုမားဏးဌာနုပင်စု

ပဏ္ဍိတ၏ ဗြဟ္မစာ ( ကျမ်းပေးစာ/ကျမ်းစာ )

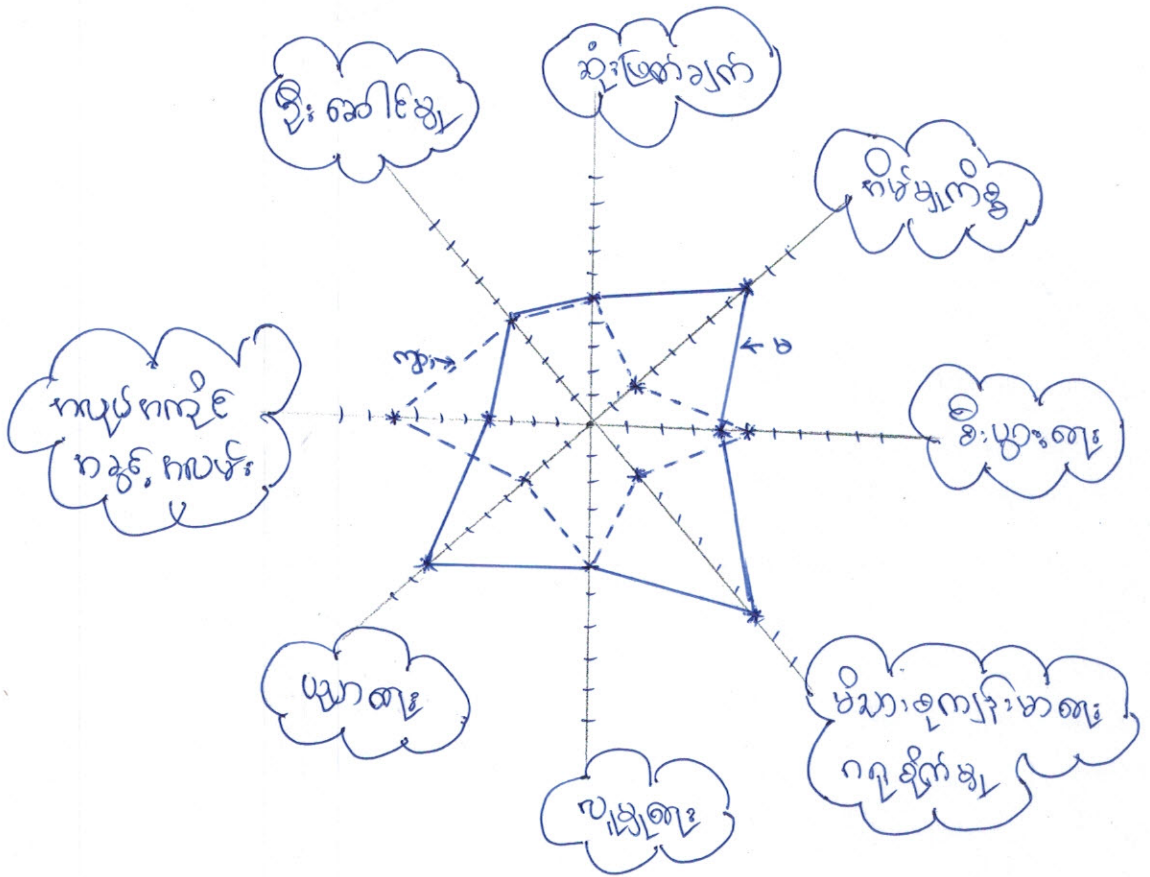









സംസ്കൃത ഭാഷയിലെ പദങ്ങൾ

പദം	അർത്ഥം
പ്രകൃതി	പ്രകൃതി, പ്രകൃതി, പ്രകൃതി
പ്രകൃതി	പ്രകൃതി, പ്രകൃതി, പ്രകൃതി
പ്രകൃതി	പ്രകൃതി, പ്രകൃതി, പ്രകൃതി
പ്രകൃതി	പ്രകൃതി, പ്രകൃതി, പ്രകൃതി

പ്രകൃതി, പ്രകൃതി, പ്രകൃതി

1) പ്രകൃതി, പ്രകൃതി, പ്രകൃതി

2) പ്രകൃതി, പ്രകൃതി, പ്രകൃതി



၂၀၁၈

၂၀၁၈

အုပ်စုကြီးအင်းစိန်ကြီးမြို့နယ်

ရက်စွဲ။ .....

စဉ်	ကော်မတီ အမည်	အမည်	အဖွဲ့အစည်း	အသက်	ပညာအရည်အချင်း	မှတ်ပုံတင်	တာဝန်	လက်မှတ်
၁	၂၀၁၈, ၂၀၁၉, ၂၀၂၀	စောစော	စောစော	၄၄	မဟုတ်	၂၀၁၈/၂၀၁၉/၂၀၂၀	၂၀၁၈	၂၀၁၈
၂		စောစော	စောစော	၄၅	မဟုတ်		"	၂၀၁၉
၃	၂၀၁၈	စောစော	စောစော	၄၆	မဟုတ်		၂၀၁၉	၂၀၁၉
၄		စောစော	စောစော	၄၇	မဟုတ်		၂၀၁၉	၂၀၁၉
၅		စောစော	စောစော	၄၈	မဟုတ်		၂၀၁၉	၂၀၁၉
၆	၂၀၁၈, ၂၀၁၉, ၂၀၂၀	စောစော	စောစော	၄၉	မဟုတ်		၂၀၁၉	၂၀၁၉
၇		စောစော	စောစော	၅၀	မဟုတ်		၂၀၁၉	၂၀၁၉
၈	၂၀၁၈, ၂၀၁၉, ၂၀၂၀	စောစော	စောစော	၅၁	မဟုတ်		၂၀၁၉	၂၀၁၉
၉		စောစော	စောစော	၅၂	မဟုတ်		၂၀၁၉	၂၀၁၉
၁၀		စောစော	စောစော	၅၃	မဟုတ်		၂၀၁၉	၂၀၁၉
၁၁		စောစော	စောစော	၅၄	မဟုတ်		၂၀၁၉	၂၀၁၉
၁၂	၂၀၁၈, ၂၀၁၉, ၂၀၂၀	စောစော	စောစော	၅၅	မဟုတ်		၂၀၁၉	၂၀၁၉
၁၃		စောစော	စောစော	၅၆	မဟုတ်		၂၀၁၉	၂၀၁၉
၁၄	၂၀၁၈, ၂၀၁၉, ၂၀၂၀	စောစော	စောစော	၅၇	မဟုတ်		၂၀၁၉	၂၀၁၉
၁၅		စောစော	စောစော	၅၈	မဟုတ်		၂၀၁၉	၂၀၁၉
၁၆	၂၀၁၈, ၂၀၁၉, ၂၀၂၀	စောစော	စောစော	၅၉	မဟုတ်		၂၀၁၉	၂၀၁၉

တက်ရောက်သူ ဦးရေ ကျား ( ) မိန်းမ ( )

ကျေးရွာဖွံ့ဖြိုးရေးအစီအစဉ်ဆောင်ရွက်မှုမှတ်တမ်းခါတ်ပုံများ



ပုံစံ - ၈ - ၁ ကျေးရွာအခြေခံအချက်အလက်များ (Form PC 1)

လမ်းညွှန်ချက်၊ ကျေးရွာတစ်ရွာသို့ ပထမဆုံးမိတ်ဆက်ခရီး သွားရောက်သောအခါ လူထုစည်းရုံးရေးမှူးသည် ကျေးရွာ ခေါင်းဆောင်များအား ကျေးရွာအချက်အလက်များကို ပေတ္တာရုပ်ခွဲ၍ တောင်းခံရသည်။ ဤအချက်အလက်များကို စီမံကိန်း မိတ်ဆက်အစည်းဝေးမတိုင်မီတောင်းခံရမည်။ စီမံကိန်းမိတ်ဆက်အစည်းဝေးတွင် လူထုစည်းရုံးရေးမှူးသည် ဤအချက်အလက် များအား စစ်ဆေးပြီး မှန်ကန်အောင်ပြုလုပ်ရမည်။ ပြီးနောက်တွင် လူထုစည်းရုံးရေးမှူးမှ သတင်းအချက်အလက်ထဲသို့ Tablets မှ တဆင့် ဖြည့်သွင်းရမည်။

ကျေးရွာခေါင်းဆောင် အမည် <b>အာနီးလယ်</b>	ကျေးရွာခေါင်းဆောင်၏ ဖုန်းနံပါတ်	လူထုစည်းရုံးရေးမှူး၏ အမည် <b>အောင်ကျော်သူ</b>
ပြည်နယ်/တိုင်းဒေသကြီး <b>ကရင်</b>	မြို့နယ် <b>ကြားကင်းစံပဲကြီး</b>	ကျေးရွာအုပ်စု <b>ကျီအာ</b>
		ကျေးရွာ <b>ပဏာစိုက်</b>

က၊ လူဦးရေ

လူမျိုးစု	အိမ်ထောင်စုအရေအတွက်	ကိုးကွယ်သည့်ဘာသာ	အိမ်ထောင်စုအရေအတွက်
လူမျိုးစု (၁) <del>ကရင်</del>	88	ဘာသာ (၁) <del>ဗုဒ္ဓ</del>	53
လူမျိုးစု (၂) <del>ဗွန်</del>	6	ဘာသာ (၂) <del>ဘုရားမဲ့</del>	41
လူမျိုးစု (၃) -----		ဘာသာ (၃) -----	
လူမျိုးစုရော -----		ဘာသာရော -----	
အခြား			
	အရေအတွက်		
မသန်စွမ်းသူများ	2 ဦး		
သက်ကြီးရွယ်အိုများ (၆၅ နှစ် နှင့် အထက်)	15 ဦး		
စစ်ဘေးရှောင်			

	အမျိုးသား (အရေအတွက်)	အမျိုးသမီး (အရေအတွက်)
လူဦးရေ		
လူမျိုးစု (၁) -----	262	261
လူမျိုးစု (၂) <del>ဗွန်</del>	10	9
လူမျိုးစု (၃) -----		
အခြား		
အိမ်ထောင်ဦးစီး	86	8

(ခ) အခြေခံအဆောက်အအုံ အသုံးအဆောင်များ

စာသင်ကျောင်း	အမှတ် ခြံပါ	ကျန်းမာရေး	အမှတ် ခြံပါ	ဘာသာရေး အဆောက် အအုံများ	အမှတ် ခြံပါ
အထက်တန်းကျောင်း	<input type="checkbox"/>	ဆေးရုံ	<input type="checkbox"/>	စေတီ	<input checked="" type="checkbox"/>
အလယ်တန်းကျောင်း	<input type="checkbox"/>	ကျန်းမာရေးဌာန	<input type="checkbox"/>	သုန်းကြီးကျောင်း	<input checked="" type="checkbox"/>
မူလတန်းကျောင်း	<input checked="" type="checkbox"/>	ကျန်းမာရေးဌာနခွဲ	<input type="checkbox"/>	ဟိန္ဒူဘုရားကျောင်း	<input type="checkbox"/>
မူကြိုကျောင်း	<input checked="" type="checkbox"/>	ဆေးပေးခန်း	<input type="checkbox"/>	ရေစိမ့်ယာန်ကျောင်း	<input checked="" type="checkbox"/>
အခြား	<input type="checkbox"/>	အခြား	<input type="checkbox"/>	ဗလ်	<input type="checkbox"/>
				အခြား	<input type="checkbox"/>
မှတ်ချက်		မှတ်ချက်		မှတ်ချက်	

(ဂ) ကျွမ်းကျင်သူများမှတ်တမ်း (ကျေးရွာတွင်နေထိုင်သော သို့မဟုတ် တခြားရွာမှလာရောက်သော ကျွမ်းကျင်သူများ)

(၁) စာသင်ကျောင်း			(၂) ကျန်းမာရေး			(၃) လက်မှုပညာရှင်		
	ရွာတွင်နေ ထိုင်သူ	အခြားရွာမှ လာသူ		ရွာတွင်နေ ထိုင်သူ	အခြား ရွာမှ လာသူ		ရွာတွင် နေထိုင်သူ	အခြားရွာ မှလာသူ
မူလတန်းပြဆရာ/မ	<input checked="" type="checkbox"/>	<input type="checkbox"/>	ဆရာဝန်	<input type="checkbox"/>	<input type="checkbox"/>	လက်သမား	<input type="checkbox"/>	<input type="checkbox"/>
အထက်တန်းပြဆရာ/မ	<input type="checkbox"/>	<input type="checkbox"/>	လက်ထောက် ကျန်းမာရေးမှူး	<input type="checkbox"/>	<input type="checkbox"/>	ပန်းရံ	<input type="checkbox"/>	<input type="checkbox"/>
အလယ်တန်းပြဆရာ/မ	<input type="checkbox"/>	<input type="checkbox"/>	အမျိုးသမီးကျန်းမာရေး ဆရာမ	<input checked="" type="checkbox"/>	<input type="checkbox"/>	လျှပ်စစ်ကျွမ်းကျင်၊ မီးသမား	<input type="checkbox"/>	<input type="checkbox"/>
မူကြိုဆရာ/မ	<input checked="" type="checkbox"/>	<input type="checkbox"/>	သားဖွားဆရာမ	<input type="checkbox"/>	<input type="checkbox"/>	ရေပိုက်သွယ်သူ	<input type="checkbox"/>	<input type="checkbox"/>
အခြား	<input type="checkbox"/>	<input type="checkbox"/>	ပြည်သူ့ကျန်းမာရေးလုပ်သား	<input type="checkbox"/>	<input type="checkbox"/>	စက်ပြင်ဆရာ	<input type="checkbox"/>	<input type="checkbox"/>
မှတ်ချက်			မှတ်ချက်			မှတ်ချက်		

(ဃ) ကျေးရွာသို့ ရောက်ရှိနိုင်သည့် လမ်းအခြေအနေ / ကျေးရွာတစ်ရွာသည် ၎င်း၏ ကျေးရွာအုပ်စုနှင့် ဆက်သွယ်ထားသော လမ်းအခြေအနေ (အောက်ပါတို့ကိုပိုင်းပါ)

ကျောက်ကြမ်းလမ်း      ကတ္တရာလမ်း      ကွန်ကရစ်လမ်း      မော်တော်ဆိုင်ကယ်လမ်း  
                 

(င) ကျေးရွာဖွံ့ဖြိုးမှုစီမံချက်

(၁) လူထုပတ်ဝန်းကျင်ထိခိုက်မှုမရှိစေရန် ဤကျေးရွာတွင်ကျေးရွာဖွံ့ဖြိုးမှု စီမံချက်ရှိခဲ့ပါသလား?  ရှိပါသည် / မရှိပါ / မသိပါ

(၂) ရှိခဲ့ပါလျှင် ဤစီမံချက်ကို မည်သည့် ခုနှစ်တွင်ပြင်ဆင်ခဲ့ပါသနည်း? နှစ်- 2015 / မသိပါ

(၃) ဤစီမံချက်ကို မြို့နယ်မှအတည်ပြုခဲ့ပါသလား?  ပြုခဲ့ပါသည် / မပြုခဲ့ပါ / မသိပါ

(စ) ခရီးအကွာအဝေး

(၁) ဤကျေးရွာ၏ပတ်ဝန်းကျင်မှ ၎င်းကျေးရွာအုပ်စု၏ပတ်ဝန်းကျင်မှ ခရီးမိုင်မည်မျှကွာဝေးသနည်း? မိုင်- 10 / မသိပါ

(၂) ဤကျေးရွာမှ ၎င်းကျေးရွာအုပ်စုပတ်ဝန်းကျင်မှ သွားလာရာတွင်ကြာမြင့်သည့်အချိန်။

ခြောက်သွေ့ရာသီတွင်ကြာချိန် ၁:၃၀ ထော်လာရီ/မော်တော်ဆိုင်ကယ်/ခြေလျင်/လား/မော်တော်ဘုတ်/  
 အခြား -----  
 မိုးရာသီတွင်ကြာချိန် ၃:၀၀ ထော်လာရီ/မော်တော်ဆိုင်ကယ်/ခြေလျင်/လား/မော်တော်ဘုတ်/  
 အခြား -----

(ဆ) ပတ်ဝန်းကျင်ဆိုင်ရာ သဘာဝဘေးအန္တရာယ်  
 ဤကျေးရွာတွင် ရေကြီးခြင်းကဲ့သို့ သဘာဝဘေးအန္တရာယ်ကျရောက်ဖူးခြင်း ရှိပါသလား။  
 မရှိပါ  ရှိပါသည် ရှိလျှင်ဖော်ပြပါ -----

(ဇ) ကျေးရွာတွင် ဖွဲ့စည်းထားသော အဖွဲ့အစည်းများ  
 လူထုဗဟိုပြုစီမံကိန်းမတိုင်မီ ဤကျေးရွာတွင် ကျေးရွာဖွံ့ဖြိုးရေးအတွက် အစိုးရ (သို့) ရွာသားများကိုယ်တိုင်(သို့) စီမံကိန်းတစ်ခုခုမှ  
 ဖွဲ့စည်းထားသည့် အဖွဲ့အစည်းများရှိပါသလား။

(ဝ) -----  
 (၂) -----

(ဈ) အထွေထွေအုပ်ချုပ်ရေး ဦးစီးဌာန (GAD) မှ မှတ်တမ်းတင်ထားခြင်း  
 ဤကျေးရွာသည် အထွေထွေအုပ်ချုပ်ရေး ဦးစီးဌာန (GAD) မှ မှတ်တမ်းတင်ထားမှု ရှိပါသလား။  
 မရှိပါ  ရှိပါသည်

ကျေးရွာခေါင်းဆောင် အမည် အောင်စိန်

လက်မှတ် [Signature] နေ့စွဲ ၃-၂-၂၀၁၇

လူထုစည်းရုံးရေးမှူး အမည် အောင်စိန်

လက်မှတ် [Signature] နေ့စွဲ ၃-၂-၂၀၁၇







လူထုဗဟိုပြု စီမံကိန်း၊ စီမံကိန်းလက်ခွဲ အပိုင်း - (၃) -

စီမံကိန်းလုပ်ငန်း အကောင်အထည်ဖော် အစီအစဉ် ရေးဆွဲခြင်း								
ပယ်ယူရေးအစီအစဉ် ရေးဆွဲခြင်း								
ကာကွယ်ရေးကုန်ကျမှု လျာထားအစီအစဉ် ခြင်း								
စီမံကိန်းလုပ်ငန်းခွဲ ဘိုးတက်မှု စောင့်ကြည့် ရေးအစဉ်								
အစည်းအဝေး ပထမအကြိမ် အစည်းအဝေး ဒုတိယအကြိမ် အစည်းအဝေး တတိယအကြိမ်								
စီမံကိန်းလုပ်ငန်းခွဲ အပြီးသတ်စစ်ဆေးခြင်း ရေးအစဉ်								
ထုတ်စစ်ဆေးပွဲအစည်းအဝေး								



ပုံစံ- ၀-၃ ကျေးရွာဖွံ့ဖြိုးရေး ဦးစားပေးအစီအစဉ် (Form PC 3)

လမ်းညွှန်ချက်၊ အဆင့်(၃)ကျေးရွာဖွံ့ဖြိုးရေးမှန်းချက်အစည်းအဝေးပြီးဆုံးသောအခါ အထောက်အကူပြုကော်မတီသည် လူထုစည်းရုံးရေးမှူးအကူအညီဖြင့် ဤပုံစံကိုပြည့်စုံအောင် ဖြည့်သွင်းရမည်။		ကျေးရွာစီမံကိန်း
လူထုစည်းရုံးရေးမှူး/ဝန်ထမ်း အမည် <b>ဇော်စွန်း</b>		
နေ့စွဲ - <b>၄-၂-၂၀၁၇</b>	စက်ဝန်းအား အမှတ်ခြစ်ပါ (✓) <input type="checkbox"/> စက်ဝန်း(၁) <input type="checkbox"/> စက်ဝန်း(၂) <input type="checkbox"/> စက်ဝန်း(၃) <input type="checkbox"/> စက်ဝန်း(၄)	
ပြည်နယ်/တိုင်း <b>ကရင်</b>	မြို့နယ် <b>ကြာမင်းဆိပ်ခြား</b>	ကျေးရွာအုပ်စု <b>ကျွန်း</b>
		ကျေးရွာ <b>ပလာဆွဲကီ</b>

က။ အခက်အခဲအတားအဆီးများအားလေးနှစ်ခြင်း - ယခုလက်ရှိအခြေအနေတွင်ဤကျေးရွာဖွံ့ဖြိုးတိုးတက်ရေးအတွက် အဓိကအခက်အခဲအတားအဆီးများသည် မည်သည်များဖြစ်ပါသနည်း။ (အမျိုးသား/သမီး အနည်းဆုံးအခက်အခဲ ၅ ခုစီဖော်ပြပါ)

အမျိုးသား အဖွဲ့မှတင်ပြသောအခက်အခဲအတားအဆီးများ		အမျိုးသမီး အဖွဲ့မှတင်ပြသောအခက်အခဲအတားအဆီးများ	
၁	ကွဲလွဲလမ်းညွှန်ရေး၊ စားနပ်ရိက္ခာ	၁	ကွဲလွဲလမ်းညွှန်ရေး၊ စားနပ်ရိက္ခာ
၂	ကျေးရွာကား၊ ကုန်၊ ကွင်း ချိတ်စား	၂	ကျေးရွာကား၊ မျိုးစေ့၊ ကုန်စား
၃	ဆိုင်လားဖွဲ့၊ မှတ်စားပေးရမည်	၃	အဆင်ကျောင်းပရိတ်ကပ်ပေးရမည်
၄	အဆင်ကျောင်း နှစ်ဖွဲ့ချိတ်စားရမည်	၄	ဆိုင်လားဖွဲ့၊ မှတ်စားပေးရမည်
၅	အဆင်ကျောင်း စားနပ်ရိက္ခာ၊ မှတ်စား	၅	အဆင်ကျောင်း များကွဲလွဲလမ်းညွှန်

သက်ဆိုင်

ခ။ မျှော်မှန်းခြင်း- နောင်လာမည့် ( ၅ )နှစ် အတွင်း ကျေးရွာဖွံ့ဖြိုးရေး မျှော်မှန်းလျာထားချက်များအား တင်ပြပါ။

အမျိုးသားအဖွဲ့မှတင်ပြသောမျှော်မှန်းချက်များ		အမျိုးသမီးအဖွဲ့မှတင်ပြသောမျှော်မှန်းချက်များ	
၁	ကွဲလွဲလမ်းညွှန်ရေး၊ စားနပ်ရိက္ခာ	၁	ကွဲလွဲလမ်းညွှန်ရေး၊ စားနပ်ရိက္ခာ
၂	ကျေးရွာကား၊ ကုန်၊ ကွင်း ချိတ်စား	၂	ကျေးရွာကား၊ မျိုးစေ့၊ ကုန်စား
၃	ဆိုင်လားဖွဲ့၊ မှတ်စားပေးရမည်	၃	အဆင်ကျောင်း ပရိတ်ကပ်ပေးရမည်
၄	အဆင်ကျောင်း နှစ်ဖွဲ့ချိတ်စားရမည်	၄	ဆိုင်လားဖွဲ့၊ လမ်းညွှန်
၅	အဆင်ကျောင်း စားနပ်ရိက္ခာ၊ မှတ်စား	၅	အဆင်ကျောင်း များကွဲလွဲလမ်းညွှန်

၅၂၀၂၄



လူထုပတ်ဝန်းကျင် ထိခိုက်မှု၊ စီမံကိန်းလက်ခံ အပိုင်း - (၃) -

၈။ လူထုပတ်ဝန်းကျင် လာမည့် (၃) နှစ်အတွက် အကျိုးပင်သော ဦးစားပေး ဖွံ့ဖြိုးတိုးတက်မှု လုပ်ငန်း အစီအစဉ်များအားဖော်ပြပါ။

အဆင့်	ကျေးရွာအတွက် ဦးစားပေး ဖွံ့ဖြိုးတိုးတက်မှု လုပ်ငန်းစဉ်များ	အဆိုပြုသူ (အမျိုးသားများ/ အမျိုးသမီးများ/ အမျိုးသား + အမျိုးသမီး)	ခန့်မှန်းကုန်ကျ စရိတ်	အကျိုးခံစားခွင့်ရှိသူ ခန့်မှန်းခြေအရေအတွက်
၁	ရွာတွင်း လမ်းပြင်ဆင်ခြင်း	ကျား	၁၄၀၀၀၀၀၀	၅၄၂
၂	ရွာတွင်း ဆွတ်လှမ်းခြင်း ဖြစ်စေရန်	မ		၅၄၂
၃	အပင်ကျွတ်လှမ်းခြင်းနှင့် မျက်နှာကျက်စေခြင်း	ကျား + မ		၅၄၂
၄	ကျေးရွာစံစား	မပျို၊ သမီး		၅၄၂
၅	ကျေးရွာကစားကွင်း	ကျား		၅၄၂

၉။ ဆိုလာ ဖွံ့ဖြိုးမှု စီမံကိန်းများ စား + မ

၉။ လူထုပတ်ဝန်းကျင် လာမည့် (၃) နှစ်အတွက် အကျိုးပင်သော ဦးစားပေး ဖွံ့ဖြိုးတိုးတက်မှု လုပ်ငန်း အစီအစဉ်များအားဖော်ပြပါ။

အဆင့်	ကျေးရွာအတွက် ဦးစားပေး ဖွံ့ဖြိုးတိုးတက်မှု လုပ်ငန်းစဉ်များ	အဆိုပြုသူ (အမျိုးသားများ/ အမျိုးသမီးများ/ အမျိုးသား + အမျိုးသမီး)	အခန်းကဏ္ဍ
၁	အပင်ကျွတ်ခြင်းနှင့် အပင်ပျံ့ခြင်း	ကျား + မ	အပင်ပျံ့စေရန်၊ အပင်ပျံ့စေရန်၊ မျက်နှာကျက်စေရန်
၂	အပင်ကျွတ်ခြင်း မျက်နှာကျက်	မ	
၃			
၄			
၅			

ဥက္ကဋ္ဌ၊ ကျေးရွာစီမံကိန်းအထောက်အကူပြုကော်မတီမှအတည်ပြုသည်။

အမည် ဒေါ်ခင်စန်းစန်း လက်မှတ် [Signature] နေ့စွဲ ၁၂. ၂. ၂၀၁၇



လူထုပယ်ပြု မိမိတို့နီး၊ မိမိတို့နီးလက်ခွဲ အပိုင်း - (၃) -

**ပုံစံ-၀-၃ ကျေးရွာအုပ်စုစီမံကိန်းလုပ်ငန်းခွဲရွေးချယ်ခြင်းပုံစံ (Form PC 4)**

လုပ်ငန်းရွာစီမံကိန်းလုပ်ငန်းခွဲရွေးချယ်မှုအစည်းအဝေးပြီးနောက်တွင် ကျေးရွာအုပ်စုမှ CF/TF တို့၏ အကူအညီရယူ၍ ကျေးရွာစီမံကိန်းလုပ်ငန်းခွဲရွေးချယ်ရာတွင် လက်မှတ်ရေးထိုးပြီး အဆိုပါပုံစံအား ပြည့်စုံအောင်ဖြည့်သွင်းရမည်။ ဤပုံစံအား ပြည့်စုံစွာဖြည့်သွင်းပြီးပါက ကျေးရွာအုပ်စုခွဲခြားတိုးတက်ရေးမိမိတို့တွင် TPIC သို့ ပေးပို့ရန်အတွက် နောက်ဆက်တွဲအဖြစ် ထားရှိရမည်။ CF မှ ကျေးရွာတစ်ရွာချင်းစီ၏ စီမံကိန်းလုပ်ငန်းခွဲဆိုင်ရာ အချက်အလက်များကို MIS သို့ ထည့်သွင်းရမည်။ (ယခုနစ်စီမံကိန်းလုပ်ငန်းခွဲ မလုပ်ကိုင်သော ကျေးရွာများ မပါဝင်ပါ။)

ကျေးရွာစည်းရုံးရေးမှူး/ဇန်ထမ်းအမည် တောဖြူများ ရေထူး + တောင်ဖြူဘာ + ဇေယျဝ ဟိဘာတို့  
 နေ့စွဲ 13.2.2017  
 ငြင်းနှယ်/ဖွဲ့စည်း ကာလ မြို့နယ် တာရှင် အုပ်စု တာရှင်အားအမှတ်ဖြစ်ပေးပါ။ (V) ဇာတိဝန်း(၁) ဇာတိဝန်း(၂) ဇာတိဝန်း(၃) ဇာတိဝန်း(၄)  
 ကျေးရွာအုပ်စု လှိုင်

ကျေးရွာအမည်	ဆောင်ရွက်မည့် လုပ်ငန်းများ	အတိုင်းအတာ	ခန့်မှန်းထိတ်ရှောက် အကျိုးစီးစားခွင့်ရှိ သူများ	အဆိုပြုကာလပြည့်သူ	ခန့်မှန်းကုန်ကျစရိတ်			
					စီမံကိန်းမှ ထည့်သွင်းမှု	ကျေးရွာမှ ထည့်သွင်းမှု	အခြားထည့်သွင်းမှု (ခေါ်ငြယ်)	စုစုပေါင်း
လှိုင်ကွဲရွာ	ရွာချမ်းဆက် ဖွဲ့စည်းရေး	၁ ဖိုလ် ၃ ယာလ်	၃၂၀	□ ကျား □ မ	၉၅၀၅၀၀၀	-	-	၉၅၀၅၀၀၀
လှိုင်ဘေးရွာ	တောင်ရွာရွာ စတင်ဆောင်ရွက်ခြင်း	(၆၀' x ၂၅' ) x ၂၇'	၄၇၀	□ ကျား □ မ	၁၀၇၁၀၅၅၀	-	-	၁၀၇၁၀၅၅၀
ဇေယျဒုံရွာ	ရွာချမ်းဆက် ဖွဲ့စည်းရေး	၁၀၅၅၆၀' x ၁၈' x ၁၇'	၇၇၇	□ ကျား □ မ	၁၀၀၀၀၀၀	-	-	၁၀၀၀၀၀၀
ထိုက်ပေရွာ	ရွာချမ်းဆက် ဖွဲ့စည်းရေး	(၁၀၅၅၆၀' x ၁၈' ) x ၁၇'	၃၁၃	□ ကျား □ မ	၉၅၀၀၀၀၀	-	-	၉၅၀၀၀၀၀
တို့ဆွေရွာ	ရွာချမ်းဆက် ဖွဲ့စည်းရေး	၁၀၅၅၆၀' x ၁၈' ) x ၁၇'	၃၇၈	□ ကျား □ မ	၉၅၀၀၀၀၀	-	-	၉၅၀၀၀၀၀

ရာထူး ကျေးရွာအုပ်စု စီမံကိန်းစီမံကိန်းဦးစီးဌာန အမည် ဒေါ်ခင်မာမာ လက်မှတ် Say ရက်စွဲ 13.2.2017



လူထုပတ်ဝန်းကျင် စီမံကိန်း၊ စီမံကိန်းလက်ခွဲ အပိုင်း - (၃) -

ပုံစံ- ၀-၄ ကျေးရွာအုပ်စုစီမံကိန်းလုပ်ငန်းခွဲရွေးချယ်ခြင်းပုံစံ (Form PC 4)

လမ်းညွှန်ချက်စီမံကိန်းလုပ်ငန်းခွဲရွေးချယ်မှုအစည်းအဝေးပြီးနောက်တွင် ကျေးရွာအုပ်စုမှ CF/TF တို့၏ အကူအညီရယူ၍ ကျေးရွာစီထောက်တော်မတီမှ လက်မှတ်ရေထိုးပြီး အဆိုပါပုံစံအား ပြည့်စုံအောင်ဖြည့်သွင်းရမည်။ ဤပုံစံအား ပြည့်စုံစွာဖြည့်သွင်းပြီးပါက ကျေးရွာအုပ်စုဖွံ့ဖြိုးတိုးတက်ရေးစီမံချက်တွင် TPIC သို့ ပေးရန်အတွက် နောက်ဆက်တွဲအဖြစ် ထားရှိရမည်။ CF မှ ကျေးရွာတစ်ရွာချင်းစီ၏ စီမံကိန်းလုပ်ငန်းခွဲဆိုင်ရာ အချက်အလက်များကို MIS သို့ ထည့်သွင်းရမည်။ (ယခုနစ်စီမံကိန်းလုပ်ငန်းခွဲ မလုပ်ကိုင်သော ကျေးရွာများ မပါဝင်ပါ။)

ကျေးရွာစည်းရုံးရေးမှူး/ဝန်ထမ်းအမည် အဘဦးကျွန်းထွန်း + ဇေယျာသီဟ ဘုရား (TF)  
နေ့စွဲ 13. 2. 2017  
ပြည်နယ်/တိုင်း ကရင် မြို့နယ် ကဝါပင် ကျေးရွာအုပ်စု ကိုဗာ  
တော်ဝန်အားအမှတ်ဖြစ်ပေးပါ။ (V) ဝတ်ဝန်း(၁) ဖတ်ဝန်း(၂) ဝတ်ဝန်း(၃) ဝတ်ဝန်း(၄)  
ဝတ်ဝန်းအားအမှတ်ဖြစ်ပေးပါ။ (V) ဝတ်ဝန်း(၁) ဖတ်ဝန်း(၂) ဝတ်ဝန်း(၃) ဝတ်ဝန်း(၄)

ကျေးရွာအမည်	ဆောင်ရွက်မည့် လုပ်ငန်းများ	အတိုင်းအတာ	ခန့်မှန်းတိုက်ရိုက် အကျိုးစီးပွားခွင့်ရှိ သူများ	အဆိုပြုကပ်ပြသူ	ခန့်မှန်းကုန်ကျစရိတ်			စုစုပေါင်း
					စီမံကိန်းမှ ထည့်ဝင်မှု	ကျေးရွာမှ ထည့်ဝင်မှု	အခြားထည့်ဝင်မှု (ခေါ်ငြေါ)	
အယ်ကေမယ်	စွာချင်းဆား လမ်းဖောက် ယာဉ်ခွဲ	(10560' x 18' x 1')	171	<input type="checkbox"/> ကျား <input type="checkbox"/> မ <input checked="" type="checkbox"/> ကျား+မ	၄၅၀၀၀၀			၄၅၀၀၀၀
				<input type="checkbox"/> ကျား <input type="checkbox"/> မ <input type="checkbox"/> ကျား+မ				
				<input type="checkbox"/> ကျား <input type="checkbox"/> မ <input type="checkbox"/> ကျား+မ				
				<input type="checkbox"/> ကျား <input type="checkbox"/> မ <input type="checkbox"/> ကျား+မ				

ရာထူး ကျေးရွာအုပ်စု စီ/ထောက်တော်မတီ ဥက္ကဋ္ဌ အမည် ဇေယျာသီဟ လက်မှတ် ဇေယျာ ရက်စွဲ 13. 2. 2017

ပထမ + ဒုတိယ - ခြိမ် အစဉ်အစား  
 လူထုပဟို ဖြစ်နိုင်ပါ

ကျေးဇူးကဏ္ဍ - ပဏာမဗိုလ်

နယ်စုကဏ္ဍ - ကျေးဇူး

မြို့နယ် ကဏ္ဍ - ကြေးမုံဆိပ်

မြို့နယ် ကဏ္ဍ - ကျေးဇူး

ကဏ္ဍအစား ကျွမ်းကျင်မှု နေ့စွဲ - ၄၈ - ၂ - ၂၀၁၇

စာရင်းကျက်သည့်များ - ကျား < ၃၃ > မ < ၃၄ > = ၄၇ ဦး

ဆွေးနွေးသည့် အကြောင်းအရာ

1. လူထုပဟို ဖြစ်နိုင်ပါ အကြောင်း ဝန်ဆောင် ခြင်း နှင့် ကျွမ်းကျင်မှု ချက်များကို ဖြစ်ပေါ်စေခြင်း ဖြစ်ပါ။
2. ကျေးဇူးကဏ္ဍများ နယ်စု ၂၂၁ ခုနှင့် မြို့ ကျေးဇူးကဏ္ဍပုံ၊ ပြင်ဆင်မှု ပြုစုခြင်း၊ နှစ်ချိမ်းယာခြင်းပုံ များနှင့် ဆက်သွယ်ခြင်း၊ ကျွမ်းကျင်မှု၊ ပြင်ဆင်မှု၊ မင်းပုံစံ ဖြစ်ပေါ်စေခြင်း၊ ကျေးဇူးကဏ္ဍများကို နယ်စုပေါင်း ဆွေးနွေး ခြင်း။
3. ကျေးဇူး ကျွမ်းကျင်မှု နှင့် ကျွမ်းကျင်မှုများ၏ ဖွဲ့စည်းပုံ၊ နှစ်ချိမ်းယာ နှင့် ဦးစားပေး ဆောင်ရွက်မှုများကို နယ်စုပေါင်း ဆွေးနွေး ခြင်း။
4. ကျေးဇူးကဏ္ဍ၏ နှစ်ချိမ်းယာ နှင့် ဆက်သွယ်မှုများကို ဖြစ်ပေါ်စေခြင်း ဖြစ်ပါ။
5. ကျေးဇူး ကျွမ်းကျင်မှု နှင့် ကျွမ်းကျင်မှုများကို ဖြစ်ပေါ်စေခြင်း ဖြစ်ပါ။
6. Gender Vinyl များနှင့် အခြား ဖြစ်ပေါ်စေခြင်း ဖြစ်ပါ။





နောက်ဆက်တွဲ(၄) ခြားနားသောအပိုင်းများအတွက် ဦးစားပေးဖွံ့ဖြိုးရေးလုပ်ငန်းစဉ်

**အနှစ်ချုပ်**

မူရင်းသည်အား VPSC တွင်ထားရှိရပါမည်။အခြားဌာနများနှင့် ညှိနှိုင်းရန်အတွက် မိတ္တူအား TPIC သို့ပို့ရပါမည်။MIS data အနေဖြင့် သွင်းရန် မလိုအပ်ပါ။

	အဆင့်	လုပ်ငန်း	မည်သူဦးစားပေးလဲ	ကျေးဇူးတင်တာဝန်ခံသူ (သို့) အုပ်စု	ပြင်ပမှမည်သူ ထောက်ပံ့ မလဲ
အခြေခံအဆောက်အအုံ	၀	ကွန်ပျူတာ လက်ဖက်ရည်	<input type="checkbox"/> မ <input checked="" type="checkbox"/> ကျား		
	၂	ကွန်ပျူတာ လက်ဖက်ရည် ဖြန့်ဖြူးရေး	<input checked="" type="checkbox"/> မ <input type="checkbox"/> ကျား		
	၃	ကျေးဇူးတင်တာဝန်	<input checked="" type="checkbox"/> မ <input type="checkbox"/> ကျား		
	၄	ကျေးဇူးတင်တာဝန်	<input type="checkbox"/> မ <input checked="" type="checkbox"/> ကျား		
	၅	ဆိုင်ခန်း၊ ဂျွန်စာ	<input checked="" type="checkbox"/> မ <input checked="" type="checkbox"/> ကျား		
အသက်မွေးဝမ်းကျောင်းမှု/ စိတ်ပိုင်းရေး	၀	စာပို့ဆောင်ရေး	<input checked="" type="checkbox"/> မ <input checked="" type="checkbox"/> ကျား		
	၂		<input type="checkbox"/> မ <input type="checkbox"/> ကျား		
	၃		<input type="checkbox"/> မ <input type="checkbox"/> ကျား		
	၄		<input type="checkbox"/> မ <input type="checkbox"/> ကျား		
	၅		<input type="checkbox"/> မ <input type="checkbox"/> ကျား		
ကျန်းမာရေးနှင့် အာဟာရ	၀		<input type="checkbox"/> မ <input type="checkbox"/> ကျား		
	၂		<input type="checkbox"/> မ <input type="checkbox"/> ကျား		
	၃		<input type="checkbox"/> မ <input type="checkbox"/> ကျား		
	၄		<input type="checkbox"/> မ <input type="checkbox"/> ကျား		
	၅		<input type="checkbox"/> မ <input type="checkbox"/> ကျား		
ပညာရေး	၀	စာပို့ဆောင်ရေး၊ မိမိတို့အဖွဲ့	<input checked="" type="checkbox"/> မ <input checked="" type="checkbox"/> ကျား		
	၂	စာပို့ဆောင်ရေး၊ မိမိတို့အဖွဲ့	<input checked="" type="checkbox"/> မ <input type="checkbox"/> ကျား		
	၃		<input type="checkbox"/> မ <input type="checkbox"/> ကျား		

	၄		<input type="checkbox"/> မ <input type="checkbox"/> ကျား		
	၅		<input type="checkbox"/> မ <input type="checkbox"/> ကျား		
အခြား	၁		<input type="checkbox"/> မ <input type="checkbox"/> ကျား		
	၂		<input type="checkbox"/> မ <input type="checkbox"/> ကျား		
	၃		<input type="checkbox"/> မ <input type="checkbox"/> ကျား		
	၄		<input type="checkbox"/> မ <input type="checkbox"/> ကျား		
	၅		<input type="checkbox"/> မ <input type="checkbox"/> ကျား		