

ပြည်ထောင်စုသမ္မတမြန်မာနိုင်ငံတော်အစိုးရ

စိုက်ပျိုးရေး၊ မွေးမြူရေးနှင့်ဆည်မြောင်းဝန်ကြီးဌာန

ကျေးလက်ဒေသဖွံ့ဖြိုးတိုးတက်ရေးဦးစီးဌာန

လွိုင်ကော်-ရှားတောမြို့နယ်



လူထုဗဟိုပြုစီမံကိန်း

National Community Driven Development Project



ကျေးရွာဖွံ့ဖြိုးရေးအစီအစဉ် (၂၀၁၆-၂၀၁၇)

Village Development Plan (VDP)

လွိုင်ကော်မြို့နယ်၊ ကုန်းသာကျေးရွာအုပ်စု၊ ပီကင်းကော့ခူကျေးရွာ

အကြောင်းအရာ

စာမျက်နှာ

၁။ <u>ဇွဲနှယ်ပြင်မြေပုံ</u>	၃
၂။ <u>အုပ်စုမြေပုံ</u>	၄
၃။ <u>အုပ်စုတွင်ပါဝင်သောကျေးရွာများစာရင်း</u>	၅
၄။ <u>ကျေးရွာသမိုင်းကြောင်း(ကျေးရွာအခြေခံအချက်အလက်များ)</u>	၆
၅။ <u>လူထုပူးပေါင်းပါဝင်သော လူမှုဆန်းစစ်ခြင်းနှင့်အက်ဒြိတ်ခြင်းလုပ်ငန်းစဉ် (PSA/PRA) အကျဉ်းချုပ်ဖော်ပြချက်</u>	၈
၆။ <u>လူမှုဝေဖန် နှင့် အရင်းအမြစ်ပြင်မြေပုံ</u>	၉
၇။ <u>လူမှုဝေဖန် နှင့် အရင်းအမြစ်ပြင်မြေပုံသုံးသပ်ချက်</u>	၁၀
၈။ <u>ဥစ္စာနေကြွယ်ဝမှုအဆင့် သတ်မှတ်ချက်ပြင်</u>	၁၁
၉။ <u>ဥစ္စာနေကြွယ်ဝမှုအဆင့်သတ်မှတ်ချက်ဖော်ပြချက်သုံးသပ်ချက်</u>	၁၂
၁၀။ <u>ရွာသီချင်းပြဖော်ပြချက်</u>	၁၃
၁၁။ <u>ရွာသီချင်းပြဖော်ပြချက်သုံးသပ်ချက်</u>	၁၄
၁၂။ <u>အရင်းအမြစ် အသုံးပြုမှုနှင့်ထိန်းချုပ်မှု</u>	၁၅
၁၃။ <u>အရင်းအမြစ် အသုံးပြုမှုနှင့်ထိန်းချုပ်မှု သုံးသပ်ချက်</u>	၁၇
၁၄။ <u>ပင့်ကူအိမ်ပြင် (ကျားမ)</u>	၁၈
၁၅။ <u>ပင့်ကူအိမ်သုံးသပ်ချက် (ကျားမ)</u>	၁၉
၁၆။ <u>အဖွဲ့ အစည်းချိတ်ဆက်မှုပြင်</u>	၂၀
၁၇။ <u>အဖွဲ့ အစည်းချိတ်ဆက်မှုပြင်သုံးသပ်ချက်</u>	၂၁
၁၈။ <u>ကော်မတီဝင်များစာရင်း</u>	၂၂
၁၉။ <u>ကျေးရွာအချက်အလက်များ (ပုံစံ-၁)</u>	၂၄
၂၀။ <u>စီမံကိန်းအချိန်ဇယား (ပုံစံ-၂)</u>	၂၇
၂၁။ <u>ကျေးရွာဖွံ့ဖြိုးရေးဦးစားပေးအစီအစဉ် (ပုံစံ-၃)</u>	၂၉
၂၂။ <u>ကျေးရွာအုပ်စုစီမံကိန်းလုပ်ငန်းခွဲရွေးချယ်ခြင်း (ပုံစံ-၄)</u>	၃၂
၂၃။ <u>အစည်းအဝေးမှတ်တမ်းများ</u>	၃၄
၂၄။ <u>ကဏ္ဍအလိုက်စီးစားပေးဖွံ့ဖြိုးရေးလုပ်ငန်းစဉ်များ</u>	၃၅
၂၅။ <u>ဦးစားပေးလုပ်ငန်းများရွေးချယ်ခြင်းဖော်ပြချက်</u>	၃၇
၂၆။ <u>ကျေးရွာဖွံ့ဖြိုးရေးအစီအစဉ်အောင်မြင်မှုမှတ်တမ်းစာတိုင်ပုံများ</u>	၃၈

ကျေးရွာအုပ်စုမြေပုံ

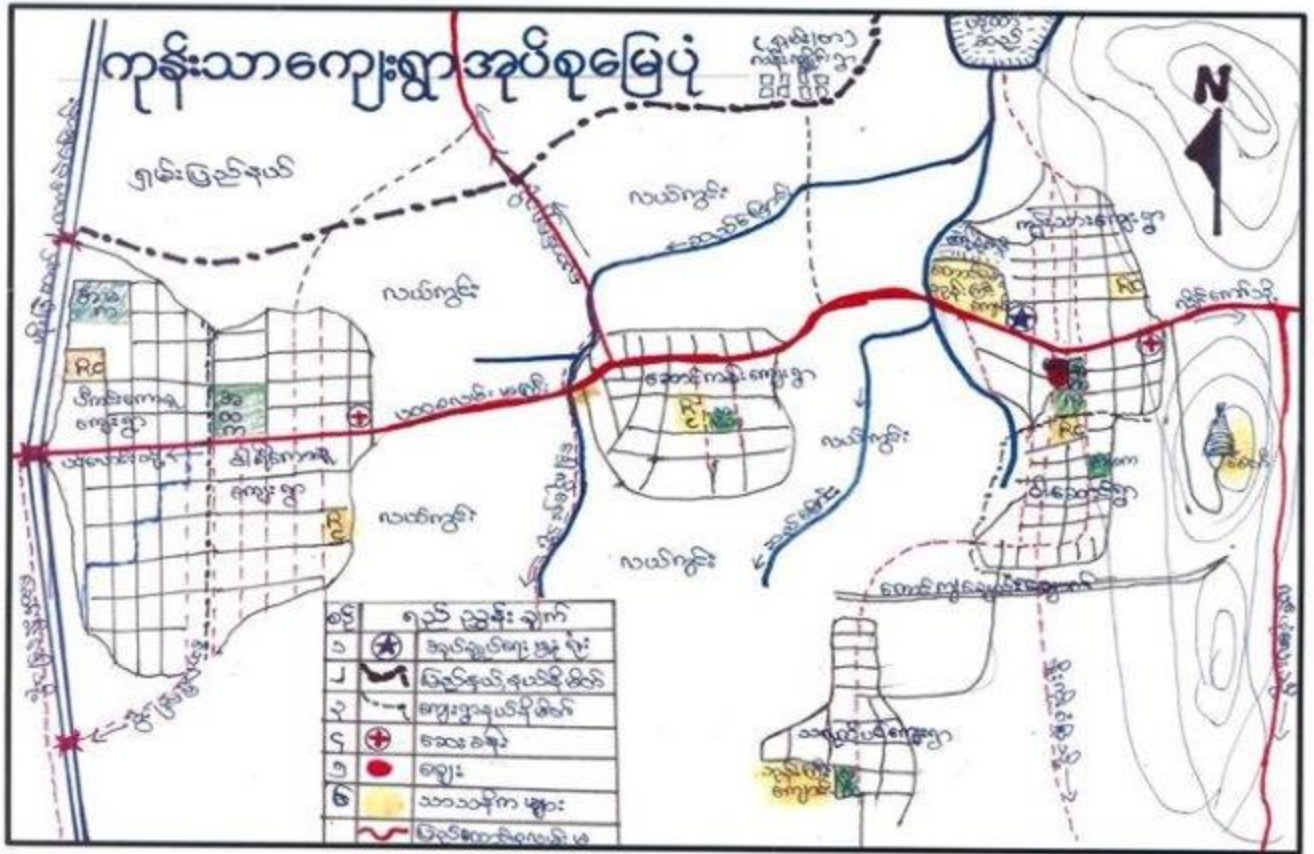

ကျေးရွာအုပ်စုတွင် ပါဝင်သော ကျေးရွာများစာရင်း

စဉ်	ကျေးရွာအုပ်စုအမည်	ကျေးရွာအမည်	မှတ်ချက်
၀၁	ကျင်းသာ	ပိုက်ကော့	
၀၂	*	ဝါရှင်တန်	
၀၃	*	ဝဲဆင်ကျင်း	
၀၄	*	ကျင်းသာ	
၀၅	*	ဝါဆောင်	
၀၆	*	သရက်ပင်	
၀၇			
၀၈			
၀၉			
၀၁၀			
၀၁၁			
၀၂			
၀၃			
၀၄			
၀၅			
၀၆			
၀၇			
၀၈			
၀၉			
၁၀			

စာသင်ခန်းတစ်ခန်းစီ နှစ်စဉ်တစ်ခန်းစီ တိုးချဲ့ဆောင်ရွက်လုပ်ခဲ့ပြီး တစ်ခက်တွင်လည်း ယခုလက်ရှိ ဝိကင်းစကားမှ အခြေမဲ့ပညာမှလွတ်တန်းကျောင်းဆောင် ပြန်မြောက်နိုင်ရေးအတွက် ပစ္စည်းနှင့်ရန်ပုံငွေတို့သည် ကျေးဇူးတင်စွာ နှစ်စဉ်စုဆောင်းဆောင်ရွက်ပေးပြီး လုပ်ဆောင်ပါသည်။ ဥပမာအားဖြင့် ကျေးဇူးလှူငွေများကို အခက်အခဲရှိသူများအား ကုန်ထုတ်သုံးစွဲ သယ်ယူပို့ဆောင်ရာ နားထောင်မှုအခွင့်အလမ်းများကို အခက်အခဲရှိသူများအား ကျေးဇူး ကိုယ်ထူးကိုယ်ထ ကုန်ထုတ်သုံးစွဲ ထိခံစားရခြင်းကို ကျေးဇူးတင်စွာ/သားများနှင့်ဆောင်ရွက်နိုင်ခဲ့ပါသည်။ ထို့အပြင် ဂုဏ်ထူးဆောင်များ စုစည်းပေးခြင်းဖြင့် နိုင်ငံတော်ပုံရိပ်နှင့်အညီ ပြန်လည်ပြုပြင်နိုင်ခဲ့ပြီး ၂၀၁၂ခုနှစ်တွင် ဂုဏ်ထူးဆောင် အား စည်းပေးခြင်းဖြင့် နားထောင်မှုနှင့် ပြန်လည်ပေးပို့ဆောင်ရွက်ပေးခဲ့ပါသည်။ ဥပမာအားဖြင့် မတိုင်ခင်တွင် ဝိကင်းစကားနှင့် ဝိကင်းစကားတို့က နားထောင်မှုအခွင့်အလမ်းပေးခဲ့ပါသည်။ နားထောင်မှုတွင် သီးသန့်ပေးခြင်းဖြင့် လက်ရှိ ဘုရားကျောင်းကြီး၏ မြေပေးဆောင်မှု အခွင့်အလမ်းတွင် (ဦးတူးရီ+အိမ်မှလူ) တို့ထံမှ ငွေပေးပို့ခဲ့ပြီး ဥပမာအားဖြင့် အစိုးရ မှလက်ထောက်ပံ့ဆောင်ရွက် ကျေးဇူးတင်စွာ ကိုယ်ထူးကိုယ်ထဖြင့် ဆောင်ရွက်ပေးခဲ့ပါသည်။ လက်ရှိကျေးဇူး အားကစားကွင်းနှင့် စာသင်ကျောင်း မြေပေးဆောင်မှု စာကြည့်တိုက် မြေပေးဆောင်မှု ၂၀၁၀ခုနှစ်တွင် ထပ်မံတိုးချဲ့နိုင်ခဲ့ပါသည်။ ကျောင်းဆောင် တိုးချဲ့ရေးလုပ်ငန်းကို အစိုးရထံမှ အကူအညီ တောင်းပေးပြီး ၂၀၁၂ခုနှစ်တွင် အစိုးရ ဈေးဝယ်ထားသော ကျောင်းဆောင်ကို ၂၀၁၂ ဆောင်ရွက်ပေးခဲ့ပါသည်။ ၂၀၀၄ခုနှစ်တွင် ကျေးဇူးတင်စွာ လူပိုင်းဆောင်ရွက်မှုတို့ကို ကမ္ဘာ့မြေပုံနှင့်ဆိုင် သစ်တောဝန်ကြီး ဝန်ထမ်းအဖွဲ့အစည်းမှ လာရောက်ပံ့ပိုးပေးခဲ့ပြီး ကျေးဇူးတင်စွာကျောင်းကို ၂၀၁၀ခုနှစ်တွင် World Vision နှင့် ကျေးဇူးလှူငွေ ပေးပို့ဆောင်ရွက်ပေးခဲ့သော ကျေးဇူးတင်စွာကျောင်းကိုလည်း ကမ္ဘာ့မြေပုံနှင့်ဆိုင် သစ်တောဝန်ကြီး ဝန်ထမ်းအဖွဲ့အစည်းမှ လာရောက်ပံ့ပိုးပေးခဲ့ပါသည်။ ၂၀၀၈ခုနှစ်တွင် လျှပ်စက်ဖြန့်ဖြူးမှု မြန်မာ့အလင်းနှင့် ဆက်သွယ်ရေးဦးစီးဌာန ဦးစီးဌာနအဖွဲ့အစည်းမှ လူပိုင်းဆောင်ရွက်မှုတို့ကို ကျေးဇူး ကိုယ်ထူးကိုယ်ထ လူပိုင်းဆောင်ရွက်ပေးခဲ့သော ဝိကင်းစကားနှင့် ဝိကင်းစကား ပေးပို့ခြင်း ဝိကင်းစကား ကော်မတီကို ၂၀၁၀ခုနှစ်တွင် စတင်ဖွဲ့စည်းပြီး တာဝန်ယူဆောင်ရွက်ခဲ့ပါသည်။ ကျေးဇူး၏ စာကြည့်တိုက် အသစ်ကို ၂၀၁၂ခုနှစ် တွင် ဆောင်ရွက်ပေးခဲ့ပါသည်။ ၂၀၁၀ခုနှစ် ဧပြီလ ၂၃ရက် ၈၄.၀၅၂ ဘုရားကျောင်းကို ဦးစီးဆောင် ဆောင်ရွက်ပေးနိုင်ခဲ့ပြီး ဘုရားကျောင်း ဖြေလျှော့နိုင်ခဲ့ပါသည်။ ၂၀၁၀ခုနှစ်တွင် သမိုင်းကုန်းတွင် ကျေးဇူးတင်စွာပိုင်ဆိုင်ရရှိသည့်ပင်များ စိုက်ပျိုးပေးခဲ့ပြီး ၂၀၁၅ခုနှစ်တွင် ဆွေးနွေးသဘောတူညီမှု ရယူနိုင်ခဲ့ပါသည်။ ၂၀၁၅ခုနှစ်တွင် ကျေးဇူးလက်ထောက် ဖွဲ့စည်းပေးမှု နေရာတွင်တစ်တွင်တူးဖော်ပြီး ကျေးဇူးကိုယ်ထူးကိုယ်ထဖြင့် တောင်းဆောင်မှုအစီအစဉ်တစ်ရပ် ဆောင်ရွက်ပေးခဲ့ပါသည်။ ဝိကင်းစကားကျေးဇူးရှိ လူထုအားလုံးသည် လယ်ယာစိုက်ပျိုးရေးကို အဓိကစိုက်ပျိုးလုပ်ကိုင်ပြီး အသက်မွေးဝမ်းကျောင်းဖြင့် လုပ်ကိုင်လျက်ရှိပါသည်။ ယခုလက်ရှိ ဝိကင်းစကားကျေးဇူးရှိ အိမ်ခြေနှင့် လူဦးရေများမှာ (၁၀၈) အိမ်၊ (၂၀၈) အိမ်ထောင်စု နှင့် လူဦးရေ ကျား (၅၄၇) ၊ မ (၅၅၀) စုစုပေါင်း (၁၀၉၇) ဦး ဖြစ်ပေါ်လျက်ရှိပါသည်။

ကျေးရွာ၏ လူမှုရေးအခင်းအမြစ်ပြင်ပြင် ရေးဆွဲခြင်း

မြို့နယ် ရမ်းကင်း..... ကျေးရွာအုပ်စု အင်းတော် ကျေးရွာ ပိတ်ပင်တော..... ရက်စွဲ 2011.10.27

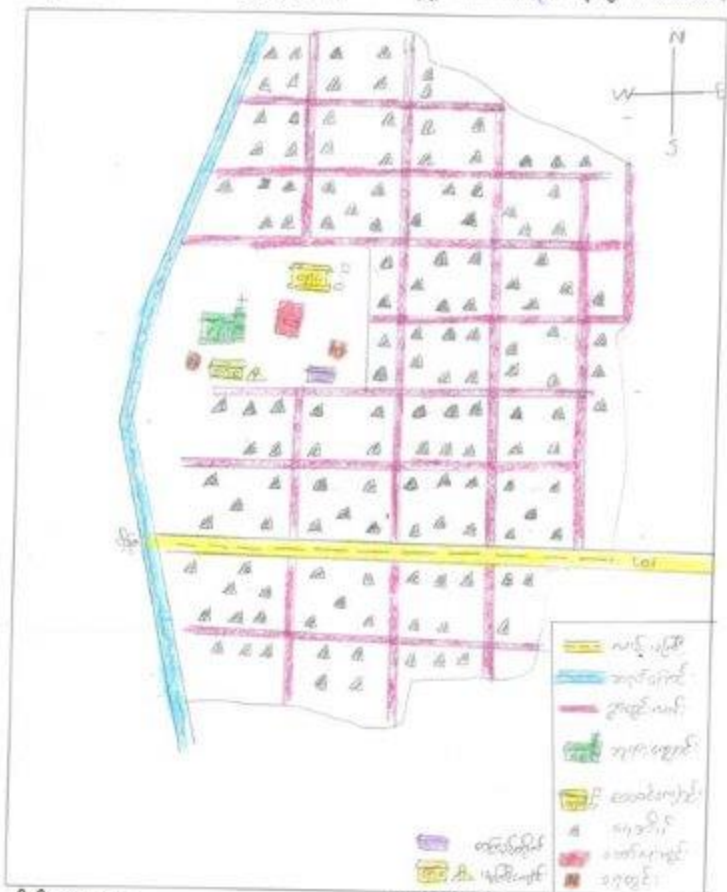

ပိတ်ပင်ရေးဆွဲသူ -

မှတ်တမ်းတင်သူ

ကျေး - ၀၄

အမည် နီကလေးပယ်

မ - ၇၇

ရာထူး လူမှုရေးအခင်းအမြစ်ပြင်ရေး

၂၃. အရှင်ဒုစန္ဒရ်မြတ်သည် အဘယ်အကြောင်း

- ၉) ဖိစီးတော့ ကျေးဇူးတင်သည် အကြောင်းပေါင်း (၁၈၃) အကြောင်းရှိပါသည်။
မဆန်စွမ်းအား (၂) အကြောင်းပါသည်။ အဓိကအထောက်အပံ့စွမ်းအား
အာရုံစမ်းစစ် စိတ်ပျိုးခြင်းဖြစ်ပါသည်။ သရဏာန်အာသာကိုကိုး
ကွယ်ကြပါသည်။
- ၁၀) ဤတွင် များစွာကျောင်း၊ ချမ်းသာကျောင်းရှိပါသည်။ အာရုံစမ်းစစ်
တွင်း (၃) တွင်းရှိပါသည်။ စစ်နစ်ပတ်လုံး သောကီအားကျေးဇူး
ပါသည်။ ဤတွင် ဆေးပေးခန်း၊ ချစ် ဝါဒီတော့စဉ်၊ သွားတုသားပါသည်။
- ၁၁) ဤတွင် လမ်းပျောင်းသည်ဖြစ်သော လမ်းပျောင်းဖြစ်သော အကြောင်း၊ နှစ်တွင်
လမ်းပျောင်းသောအကြောင်း၊ သွားလား၍ အာရုံစမ်းစစ်ပါသည်။ အာရုံစမ်း
သောအခါတွင် ဤ မှတ်၊ လက်ထောက်၊ စစ်နစ် အာရုံစမ်းစစ်
ပါသည်။

ပုံစံတူကြွယ်ဝမှု အင် ဘဏ်သင်ခွာ

=> ပိုမိုကောင်းမွန်ကျင့်သုံးရန်အတွက် (၅) ဘဏ် သင်ခွာကို
ထားပါသည်။ ဤသို့အတွက် အိမ်ခြေ (၄) အိမ် (၂၀၀၀ နှုတ်)၊ ၃၀
လက်မအထက်အတွက် အိမ်ခြေ (၁၅) အိမ် (၈၀၀၀ နှုတ်)၊ ဒီဇယ်ဘင်္ဂါ
အင် အိမ်ခြေ (၁၂) အိမ် (၆၀၀၀ နှုတ်) နှင့် အင်ဂျင်နီယာပိုင်ဆိုင်
အင် အိမ်ခြေ (၃၀) အိမ် (၂၀၀၀၀ နှုတ်) ရှိပါသည်။

=> အင်ဂျင်နီယာပိုင်ဆိုင်သူများအတွက် စာမေးပွဲအတွက်
အားပေးခြင်း၊ အခြေကျခြင်း၊ ကလေးများအားပေးခြင်း၊ ပုံမှန်အားပေး
အားပေးခြင်းဖြင့် အင်အားပေးခြင်းဖြင့် အင်အားပေးခြင်းဖြစ်သည်။
အင်ဂျင်နီယာအိမ်ထောင်စုများအတွက် အားပေးခြင်း၊ စာမေးပွဲ
အားပေးခြင်းများပေးပို့ခြင်းဖြစ်ပါသည်။

စိုက်ပျိုးရေး (ဒီဂရီ) ၁၆၆ ဘာသာရပ်

ကျား	၁၁	ကျား + ၁၁
အထက်တန်း	အထက်တန်း	အထက်တန်း
အထက်ပထမတန်း	တတိယတန်း	ဒုတိယတန်း
အထက်ပထမ	အထက်တန်း	ဒုတိယတန်း
အထက်ပထမ	ဒုတိယတန်း	အထက်တန်း
		၁၁
		အထက်တန်း
		၁၁
		၁၁

အထက်တန်း

ကျား - ၁၄

၁၁ - ၃၃

အထက်တန်း

အထက်တန်း - ဒုတိယတန်း

ကျား - အထက်တန်း

ဒတုန်းဆိုင်ရာ ဝန်ဆောင်မှုများနှင့် ပတ်သက်၍

ကျား	မိ	ကျား + မိ
တောထွက်	ဒုတိယ	တောထွက်
မြင်းပျံ	မြင်းပျံ	မြင်းပျံ
တောထွက်	တောထွက်	တောထွက်
တောထွက်	တောထွက်	တောထွက်
တောထွက်	တောထွက်	တောထွက်
		ကျား
		မိ
		ပျံ

တောထွက်

မိ - ၁၄

ပျံ - ၃၃

တောထွက်

ဒုတိယ - မြင်းပျံ

ကျား - တောထွက်

အဂဏ်းအခြေခံ ပိုင်ဆိုင်သူ သုံးသပ်ချက်

⇒ အဂဏ်းအခြေခံ သုံးစွဲ သည် ဂေဟဗျူဟာ အမျိုးသားနှင့် အမျိုးသမီး အကျွန်ုပ်တို့
အသုံးပြုပါသည် ။ အားကစား ကွင်းတွေ့ထား အမျိုးသားတွေ့သာ
အသုံးပြုပါသည် ။ အုပ်ချုပ်ရေး ဝန်ထမ်းတို့ စင် တွေကိုထား
အမျိုးသမီး တွေ့လာတာ အသုံးပြုပါသည် ။

⇒ အဂဏ်းအခြေခံ ထိန်းချုပ်သည် ဂေဟဗျူဟာ အမျိုးသားနှင့် အမျိုးသမီး
နှင့် အမျိုးသမီး အကျွန်ုပ်တို့ ထိန်းချုပ် ထိန်းထားပါသည် ။ သို့ရာ
တွင် အမျိုးသမီး အကျွန်ုပ်တို့နှင့်အောင် အဂဏ်းအခြေခံထိန်းချုပ်
မျှော်လင့် အမျိုးသားမျှော်လင့် ထားပါသည် (ပါဝါအ - ဝက်
စိုင်းရှည် လာကြည့်) ။

ရာသီခွင်ပြကွဲဒိန်

အကြောင်းအရာ	တန်ခူး	ကဆုန်	နယုန်	ဝါဆို	ဝါခေါင်	တော်သလင်း	သီတင်းကျွတ်	တန်ဆောင်မုန်း	နတ်တော်	ပြာသို	တပို့တွဲ	တပေါင်း
ရာသီဥတု												
ပိုက်ပျိုးရေး	ပေါင်လှိုင်		ခိုင်ညီမိ၊ ပျိုမိ	မိမိ		ပေါင်လှိုင်		ရတနာမိ		ပျိုမိ		ပေါင်စိန်
ဝင်ငွေ/ထွက်ငွေ	၆၆၆	၆	၆၆၆ ၆	၆၆	၆၆	၆	၆၆	၆၆ ၆၆	၆၆၆	၆	၆၆	၆၆
ကျန်းမာရေး			ဝမ်းလျော ဝမ်းပျက်			နှာစေးဆိုး ချွတ်		ကျပ်စွေး				ဝမ်းလျော ဝမ်းပျက်
ပွဲလမ်းသဘင်	ပိတောက် ကုသိုလ်							သမိုင်းပွဲ	သရဖူပတ်ပွဲ	မုန့်	မုန့်	
သောက်သုံးရေး ရရှိမှု												
အစားအစာဖုလုံမှု												

ပါဝင်ဆွေးနွေးသူ

ကျား- ၁၄

မ- ၃၃

မှတ်တမ်းတင်သူ

အမည် ဦးကာဇွန်လယ်

ရာထူး ဂုဏ်ထူးဆောင်

ကပ်ခွင် မြေကွဲဒါ် အ် အ်စင်ချက်

⇒ ပါကင်စကူ ငမးဒှာသည် ဝေါး ၊ မိခင် ၊ ယ်စဉ်းန့် ၊ ငြိမ်အိုင်ငါ။ မျှာကို အင်က ထာ့စိုက်ပျို ငြိမ်ပါသည် ။ စာသိစူး မိခင် ၊ သောကာလတွေ့ဒှာ ဆိုရှင် ဝမ်းလျှာ ၊ ဝမ်းပျက် ခြင်း ၊ အဝေးသျှာင်းဆိုး ငြိမ် ၊ နှင့် ကျပ် လွေ့ ကျောဂါ မြင်ထက် ငြိမ်ပါသည် ။

⇒ မတ်လ ပွဲ ဇွန်လအထိသည် သောက်ကူးဂေ အထွက်အောက်အခဲရှိ သောကာလဖြစ်ပါသည် ။ စင်စွေ ဒေသျှားစုးကာလ ပွဲ သိးဒှ်ဒှာ ဝေါ်သော ၊ ဂိုက်သိမ်းသော ကာလဖြစ်ပါသည် ။ ထွက်ငွေသည် တစ်နှစ်ပတ်လုံး ကပ်လိုင်ဖြီး စိုက်ပျိုစေးအထွက် စိုက်ပျိုချိ် မေါင်ပိုက်ချိ် ကာလပျှားတွေ့ဒှာ ထွက်ငွေ မှီပျာပါသည် ။

ပတ်ကုစီမံသုံးသပ်ခြင်းပြပုံ

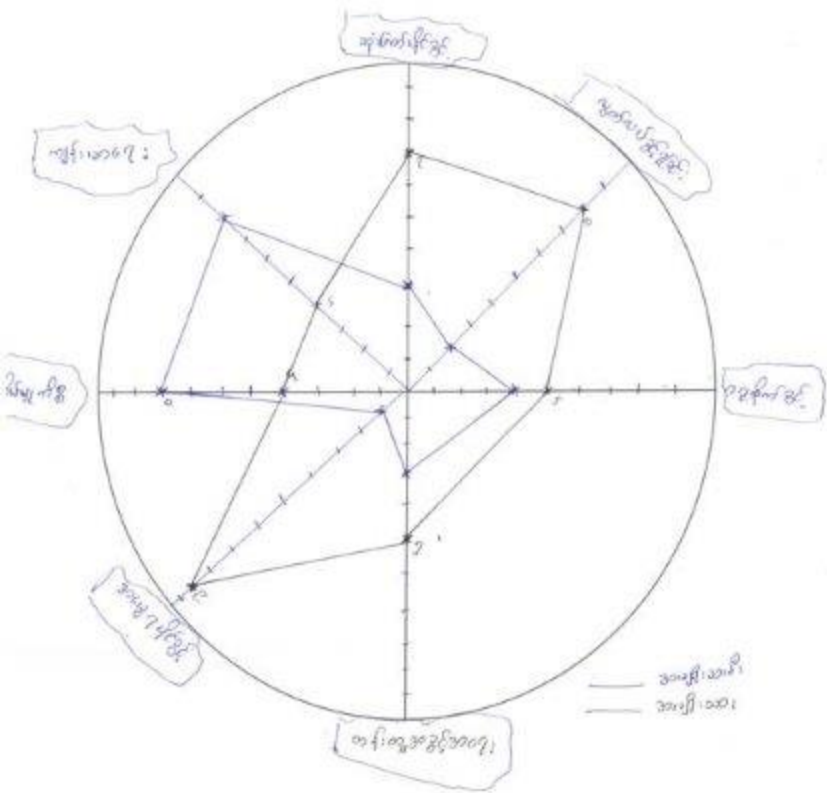

ပေါင်စည်းစာရင်း
 ကျား ၁၄
 မ- ၃၄

မှတ်တမ်းတင်သူ
 အမည် ဦးကလေးအောင်
 ရာစွာ ၂၀၁၇.၇.၁၄

ပင်လူ့ ဒုဂိတ်ဆုံးသတ်ချက်

=> အမျိုးသား၊ ယောက်ျားသည် အမျိုးသမီး၊ ယောက်ျားထက် အပိုင်ဒဏ်ပေး၊ အလုပ်ကြမ်း၊ အလုပ်၊ နီး၊ ယောက်ျားသောကြောင့် အမျိုးသားကုန်းတို့ ဒုဂိတ်ဆုံးသတ်ခံရ တွင် သေပါဝင်နိုင်ကြပါ။ " ဘိုးစား အစဉ်ဒဏ်ပေးကြောင့် အမျိုးသမီး၊ ယောက်ျားသည် အမျိုးသားထွေလို အားပေး ဂုဏ်ခွင့် ပေးကြပါ။ "

=> အမျိုးသမီး၊ ယောက်ျားသည် တာဝန်ယူခြင်း အားကုန်းလို၊ အငွေ၊ အထွက်အမြတ်ကုန်းလို၊ အမျိုးသားကဲ့သို့ ဂရုဒါယောကြီး ယောဂီနီလို နှင့် ဖိတ်ကိုယ်ကို ယုံကြည်ခြင်း အားကုန်းလို၊ အမျိုးသားထွေလို အားကြက်ချက်၊ သေချင်သည် အထွက် အားကြက်ချက်ချသည့် ဂေဟတွင် ယောက်ျား ပါဝင်မှု၊ ကုန်းခြင်းဖြစ်ပါသည်။ "

=> အမျိုးသမီး၊ ယောက်ျားသည် အမျိုးသား၊ ယောက်ျားထက် ဖိတ်ကားစု ဒုဂိတ်ဆုံးသတ်ဒဏ်ပေး ပါပြီး အလေးထား ချစ်ကြင်သောကြောင့် ဒုဂိတ်ဆုံးသတ်မှုကို ပိုမိုခန့်ခွဲကြပါသည်။ "

အဖွဲ့အစည်းချိတ်ဆက်မှု ပြပုံ(ကျေးဇူးအတွင်း/အပြင်)

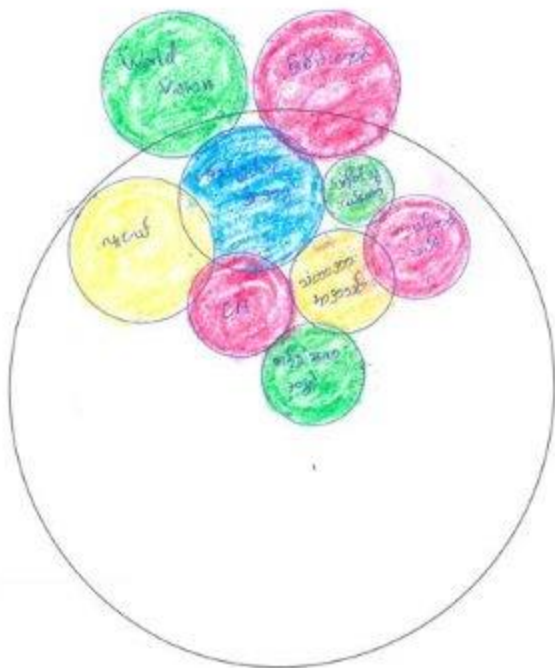

ပိတ်ဆွဲရေးသူ

ကျား- ၁၄

မ- ၇၇

မှတ်တမ်းတင်သူ

အမည် ဦးကလေးမယ်

ရာထူး အထွေထွေရေးမှူး

ဒုက္ခဒုခရာပ် ညှိ ချိတ်တက် ဤ တပ် ဆန်းစစ်ချက်

=> ဒုပ္ဍါပရောဗ္ဗာဒ် ဒုက္ခံ နှင့် လူ့လမ်ဒုက္ခံ ၊ သံတကဏ္ဍာသင် ဒုက္ခံ ဟော
တို့ နှင့် ချိတ်တက် ချိတ်ဖြူ ဟောပြောအတွက် ဖွံ့ဖြိုးတိုးတက်အောင် ဖြစ်ပါ
သည် ။ လယ်ထောင်သင် ဒုက္ခံ ရာပ် ဘုဏ္ဏ ကျောင်းသင် ဂှင်တေ
ကို အပက်စဉ် လယ်ထောင်ပေး ဖြစ်ပါသည် ။ ။ ငါ ဒုက္ခံ သည် ဘုဏ္ဏ
ကျောင်း ၊ ထောင်ကျောင်း ၊ စာပြန်တိုက် ဟော ပျက်ပိပိက ဖြ
ဖြင့် စိန်ခါခါပေး ဖြစ်ပါ သည် ။

=> World vision ဒုက္ခံသည် ကလေးငယ်များအတွက် ကျန်းမာရေး ၊
ပညာရေး နှင့် ဟောပြောဖွံ့ဖြိုးရေး အတွက် ဖွဲ့စည်းရေး (ငြိမ်း ၊ တက်)
တို့အတွက် ထောက်ပံ့ပေး ဖြစ်ပါသည် ။ ဖြစ်ပေါ်တော် ဒုက္ခံသည်
ဟောပြောဖွံ့ဖြိုးရေး အတွက် အတိုး နည်းသော ဟောပြော ထောက်ပံ့
ပေးသည် ။

ကျေးရွာစီ/ထောက်ကော်မတီဖွဲ့စည်းပုံဇယား

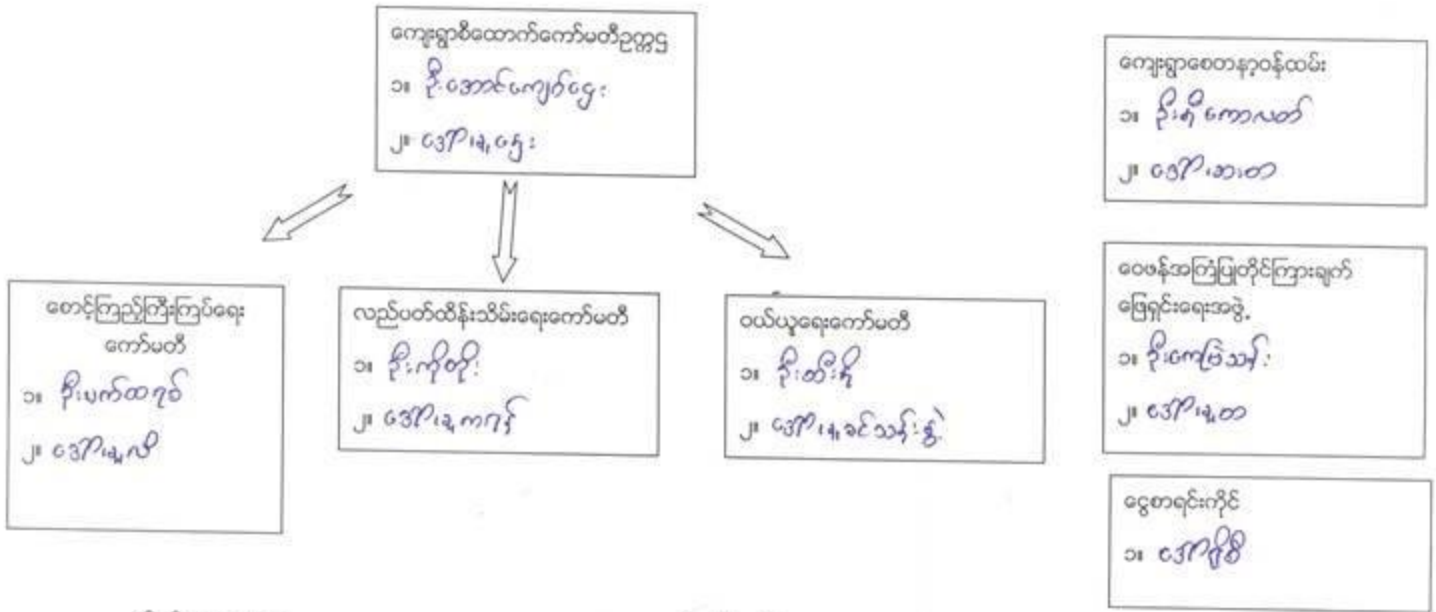

ပါဝင်ဆွေးနွေးသူ
 ကျား- ၂၃
 မ - ၇၄

မှတ်တမ်းတင်သူ
 အမည် ဦးကလေးသက်
 ရာထူး ဗဟိုထုစည်းဌာနမှူး

ကျေးရွာအုပ်စုစီထောက်ကော်မတီခွဲ စည်းပုံဇယား

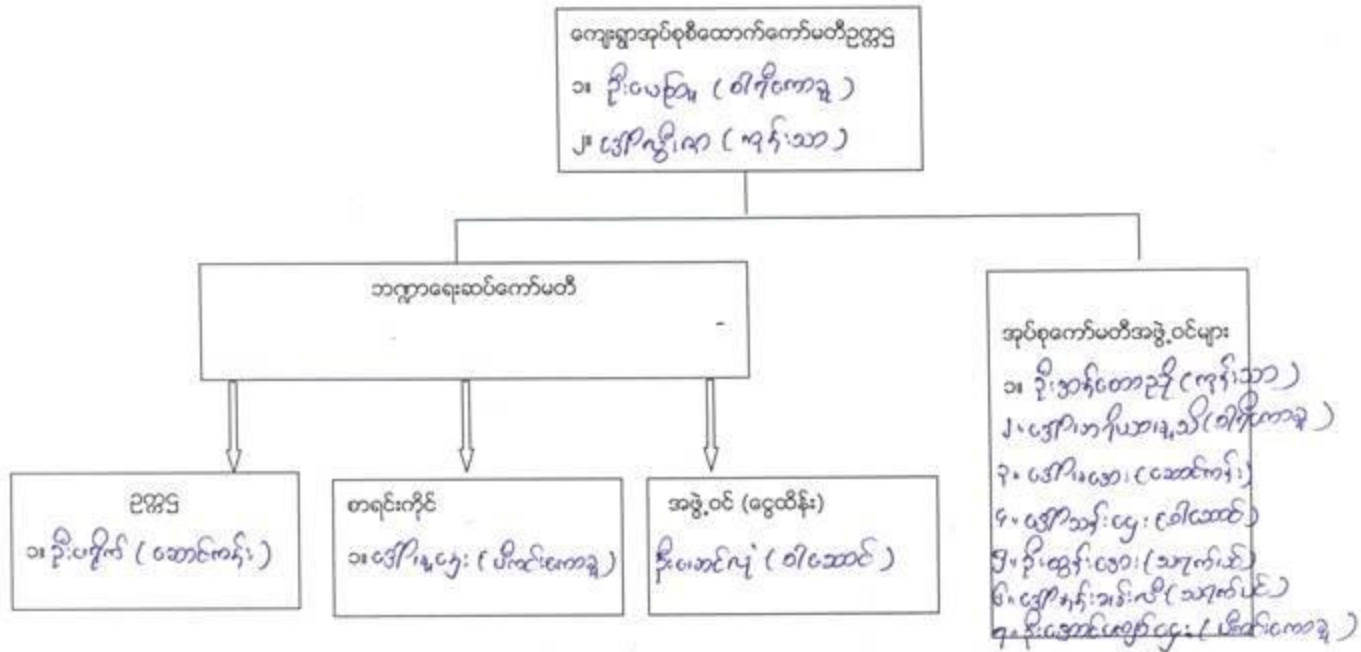

ပါဝင်ဆွေးနွေးသူ

ကျား- ၁၂ မ- ၁၃

မှတ်တမ်းတင်သူ

အမည် ဦးကာရုဗ်းလယ်

ရာထူး CF

ပုံစံ - ၈ - ၁ တက္ကသိုလ်အဖွဲ့ဝင်အချက်အလက်များ (Form PC 1)

လက်ထုတ်ခွက်	တက္ကသိုလ်အဖွဲ့ဝင် အစည်းအဝေးဆိုင်ရာ	အဖွဲ့ဝင်အချက်အလက်
လူ့အဖွဲ့ဝင်များအဖွဲ့အစည်း တက္ကသိုလ်အဖွဲ့ဝင်အချက်အလက်များကို ဆန္ဒပြုချက်ပေးသည့်အခါ		
အဖွဲ့ဝင်အချက်အလက်များကို စိတ်ချစွာ ပြန်လည်စစ်ဆေးနိုင်သည့်အခါ		
လူ့အဖွဲ့ဝင်များအဖွဲ့အစည်း ဤအဖွဲ့ဝင်အချက် အလက် အစည်းအဝေး မှတ်တမ်းများကို ပြန်လည်စစ်ဆေးနိုင်သည့်အခါ		
လူ့အဖွဲ့ဝင်များအဖွဲ့အစည်း အဖွဲ့ဝင်အချက်အလက်အဖွဲ့၊ Tablets မှ တစ်ဖက် မှတ်တမ်းများကို		
တက္ကသိုလ်အဖွဲ့ဝင် အဖွဲ့	တက္ကသိုလ်အဖွဲ့ဝင်အဖွဲ့ဝင် ခုနစ်ခု	လူ့အဖွဲ့ဝင်အဖွဲ့အစည်း အဖွဲ့
၉ တက္ကသိုလ်	၀၄-၇၆၆၅၀၂၇၇	၉ တက္ကသိုလ်
မြိုင်မင်းတိုင်တက္ကသိုလ်	မြိုင်မင်းတိုင်	တက္ကသိုလ်

၀၁။ လူ့အဖွဲ့

လူ့အဖွဲ့	အဖွဲ့ဝင်အချက်အလက်	တက္ကသိုလ်အဖွဲ့ဝင်အချက်အလက်	အဖွဲ့ဝင်အချက်အလက်
လူ့အဖွဲ့ (၁) ကျား	၁၈၈	အဖွဲ့ဝင် (၁) ၁၉၆၈၇	၁၈၈
လူ့အဖွဲ့ (၂) -----		အဖွဲ့ဝင် (၂) -----	
လူ့အဖွဲ့ (၃) -----		အဖွဲ့ဝင် (၃) -----	
လူ့အဖွဲ့အစည်း -----		အဖွဲ့ဝင်အစည်း -----	
အဖွဲ့ဝင်	အဖွဲ့ဝင်အချက်		
မတော်တရားမှုများ	၄ ဦး		
မတော်တရားမှုများ (၆၅ နှစ် နှင့် အထက်)	၃၆		
မတော်တရားမှုများ	-		

	အဖွဲ့ဝင်အချက်အလက် (အဖွဲ့ဝင်အချက်အလက်)	အဖွဲ့ဝင်အချက်အလက် (အဖွဲ့ဝင်အချက်အလက်)
လူ့အဖွဲ့	၅၄၇	၅၅၀
လူ့အဖွဲ့ (၁) -----	၅၄၇	၅၅၀
လူ့အဖွဲ့ (၂) -----		
လူ့အဖွဲ့ (၃) -----		
အဖွဲ့ဝင်		
အဖွဲ့ဝင်အချက်အလက်	၅၆၀	၅၆၀

(၁) အဖွဲ့ဝင်အချက်အလက်အဖွဲ့ အဖွဲ့ဝင်အချက်အလက်များ

အဖွဲ့ဝင်အချက်အလက်	အဖွဲ့ဝင်အချက်အလက်	အဖွဲ့ဝင်အချက်အလက်	အဖွဲ့ဝင်အချက်အလက်	အဖွဲ့ဝင်အချက်အလက်
အဖွဲ့ဝင်အချက်အလက်	<input type="checkbox"/>	မတော်	<input type="checkbox"/>	မတော်
အဖွဲ့ဝင်အချက်အလက်	<input type="checkbox"/>	လူ့အဖွဲ့ဝင်အချက်အလက်	<input type="checkbox"/>	လူ့အဖွဲ့ဝင်အချက်အလက်
အဖွဲ့ဝင်အချက်အလက်	<input checked="" type="checkbox"/>	လူ့အဖွဲ့ဝင်အချက်အလက်	<input type="checkbox"/>	လူ့အဖွဲ့ဝင်အချက်အလက်

(၈) ကျေးဇူးတင် ခဲ့ စဉ်းစားသော အဖွဲ့ အစည်းများ
လှူဒါန်းကြိုက်နှစ်သက်သည့် ဤကျေးဇူးတင် လှူဒါန်းခွင့် ပြုလုပ်ပေးရန် အမိန့် (၀၆) ရွာသားများတိုးတက်ရေး(၁၆) ဝိသေ့စုံအောင်မြင်မှု
ဖွဲ့စည်းထားသည့် အဖွဲ့အစည်းများဖြစ်ပါသည်။

(၁) World vision ပြင်ဦးလွင်
(၂) _____

(၉) အစောင့်အရှောက်ရပ်ရေး ဦးစီးဌာန (GAD) မှ မှတ်တမ်းတင်ထားခြင်း
ဤကျေးဇူးတင်လှူဒါန်းခွင့် အစောင့်အရှောက်ရပ်ရေး ဦးစီးဌာန (GAD) မှ မှတ်တမ်းတင်သော မှတ်တမ်း
ဝန်ထမ်း ဖြစ်သည်

ကျေးဇူးတင်ပေးသူ

အမည် ဦးကျော်စွာ

လက်မှတ်  ၀၄.၆.၂၉.၀.၂၀၁၇

လှူဒါန်းရန်အဖွဲ့

အမည် ဦးကျော်စွာ

လက်မှတ်  ၀၄.၆.၂၉.၀.၂၀၁၇

ပုံစံ - ၈ - ၂ - စီမံကိန်းစက်ဝန်းအချိန်ဇယား (PC 2)

လက်ညှန်ချက်၊ သက်ဆိုင်ရာလူထုစည်းရုံးရေးမှူး/လက်ထောက်နည်းပညာမှူးများမှ စီမံကိန်းစက်ဝန်းအဆင့်တစ်ခုစီပြီးစီးတိုင်း ကျေးရွာနှင့် ကျေးရွာအုပ်စုအတွက် ဤပုံစံကို ပြည့်သွင်းရမည်။ စည်းရုံးရေးမှူး/ဝန်ထမ်း အမည် ဦးကာခြေ၊ ဇယား			
ခန.စွဲ ၁၀၂၀၁၇	စက်ဝန်းအားအမှတ်ခြိမ်ပါ ၂၀-စက်ဝန်း(၁) □ စက်ဝန်း(၂) □ စက်ဝန်း(၃) □ စက်ဝန်း (၄)		
ပြည်နယ်/တိုင်း ကယား	မြို့နယ် လွိုင်လော်	ကျေးရွာအုပ်စု ကုန်းဘဲ	ကျေးရွာ မင်္ဂလာတောင်သာ

စီမံကိန်းဆောင်ရွက်မှုအဆင့်များ	ခန.စွဲ		အစည်းအဝေးတွင်တက်ရောက်သူအရေအတွက်			
	စတင်သည့် ခန.	ပြီးဆုံးသည့်ခန.	အမျိုးသား အရေအတွက်	အမျိုးသမီး အရေအတွက်	အိမ်ထောင်စု အရေအတွက်	လူမျိုးစုတက်ရောက်သူ အရေအတွက် နှင့် လူမျိုးစုအမည်
၁။ ကျေးရွာစီမံကိန်း မိတ်ဆက်အစည်းအဝေး	၁၀၂၀၁၇	၁၀၂၀၁၇	၄၆	၁၀၂	၁၄၈	ကယား၊ ၁၄၈
၂။ ကျေးရွာဖွံ့ဖြိုးရေး စီမံချက်ရေးဆွဲခြင်း အစည်းအဝေး	၂၀၂၀၁၇	၂၀၂၀၁၇	၂၃	၇၄	၉၇	ကယား၊ ၉၇
၃။ ကျေးရွာအုပ်စု လုပ်ငန်းဆုံးဖြတ်ချက်ချသည့် အစည်းအဝေး	၁၀၂၀၁၇	၁၀၂၀၁၇	၁၇	၁၃		
၄။ မြို့နယ်အဆင့် စီမံကိန်းရေးဆွဲရေး နှင့် အကောင်အထည်ဖော်ရေးကော်မတီ၏ စီမံကိန်း သုံးသပ်မှု အစည်းအဝေး			မလို	မလို	မလို	မလို
၅။ မြို့နယ် စီမံကိန်းရေးဆွဲရေး နှင့် အကောင်အထည်ဖော်ရေး ကော်မတီ၏ဆုံးဖြတ်မှုကို ရွာသို့ အသိပေး အကြောင်းကြားသည့် အစည်းအဝေး	၂၀၂၀၁၇	၂၀၂၀၁၇	၂၈	၄၄	၇၂	ကယား၊ ၇၂
၆။ စီမံကိန်းလုပ်ငန်းခွဲစီမံချက်ရေးဆွဲခြင်း အစည်းအဝေး	၂၀၂၀၁၇	၂၀၂၀၁၇	၆	၅	၁၁	ကယား၊ ၁၁
၆.၁။ စီမံကိန်းလုပ်ငန်း အကောင်အထည်ဖော်ရေးအစီအစဉ် ရေးဆွဲခြင်း	၂၀၂၀၁၇	၂၀၂၀၁၇	၆	၅	၁၁	ကယား၊ ၁၁
၆.၂။ ဝယ်ယူရေးအစီအစဉ် ရေးဆွဲခြင်း	၂၀၂၀၁၇	၂၀၂၀၁၇	၆	၅	၁၁	ကယား၊ ၁၁
၆.၃။ ဘဏ္ဍာရေးကုန်ကျမှု လျာထားအစီအစဉ်	၂၀၂၀၁၇	၂၀၂၀၁၇	၆	၅	၁၁	ကယား၊ ၁၁

ရေးဆွဲခြင်း							
၆.၄# ပြင်/ထိန်းသိမ်းရေးဆွဲခြင်း	၂.၄.၁၇	၂.၄.၁၇	၆	၅	၁၁	ကယန်း	၁၁
၇# စီမံကိန်းလုပ်ငန်းခွဲ တိုးတက်မှု စောင့်ကြည့် အစည်းအဝေး							
၇.၁# အစည်းအဝေး ပထမအကြိမ်							
၇.၂# အစည်းအဝေး ဒုတိယအကြိမ်							
၇.၃# အစည်းအဝေး တတိယအကြိမ်							
၈# စီမံကိန်းလုပ်ငန်းခွဲ အပြီးသတ်စစ်ဆေးခြင်း အစည်းအဝေး							
၉# လူထုစစ်ဆေးခွဲအစည်းအဝေး							

၁၈။ လူ့အဖွဲ့အစည်း၏ လာအည့် (၄) နှစ်အတွက် အကန့်အသတ်မဲ့ ဦးစားပေး ဖွဲ့စည်းတိုက်ဖျက် လုပ်ငန်း အစီအစဉ်များအားအခြေပြပါ။

အဆင့်	ကျေးဇူးတင်လွှတ် ဦးစားပေး ဖွဲ့စည်း တိုက်ဖျက်မှု လုပ်ငန်းစဉ်များ	အတိုင်းအတာ (အမျိုးသားများ/ အမျိုးသမီးများ/အမျိုးသား+ အမျိုးသမီး)	အခန်းကဏ္ဍ
၀	၆၀၀၀၀၀၀၀၀	၅၀၀၀၀၀၀၀၀	
၂	၇၆၀၀၀၀၀၀၀	၅၀၀၀၀၀၀၀၀	
၃	၃၀၀၀၀၀၀၀၀၀	"	
၄	၅၀၀၀၀၀၀၀၀၀	"	
၅	၆၀၀၀၀၀၀၀၀၀	၅၀၀၀၀၀၀၀၀	

ခေါင်းဆောင်၊ ကျေးဇူးတင်လွှတ်အထောက်အကူပြုကော်မတီမှ အတည်ပြုသည်။

အမည် ဒေါ်ခင်မာမာ လက်မှတ် [Signature] ရက်စွဲ ၂/၂/၂၀၁၇

၇၈။ အခက်အခဲအစားအသစ်များအားလုံးအစွဲအမြဲ

အမျိုးသားအဖွဲ့မှ တပ်ပြင်သောအခက်အခဲအစားအသစ်များ	အမျိုးသမီးအဖွဲ့မှ တပ်ပြင်သောအခက်အသစ်များ
၁။ ဒီဂရီမရှိ အမျိုးသား	၁။ အထူးဒီဂရီမရှိ အမျိုးသမီး
၂။ စီမံခန့်ခွဲရေးမှူး	၂။ အထူးဒီဂရီမရှိ အမျိုးသမီး
၃။ အထူးဒီဂရီမရှိ အမျိုးသား	၃။
၄။	၄။
၅။	၅။

၇၉။ အဖွဲ့အစည်း

အမျိုးသားအဖွဲ့မှ တပ်ပြင်သောအဖွဲ့အစည်းများ	အမျိုးသမီးအဖွဲ့မှ တပ်ပြင်သောအဖွဲ့အစည်းများ
၁။ စီမံခန့်ခွဲရေးမှူး	၁။ အထူးဒီဂရီမရှိ အမျိုးသမီး
၂။ စီမံခန့်ခွဲရေးမှူး	၂။ စီမံခန့်ခွဲရေးမှူး
၃။ အထူးဒီဂရီမရှိ အမျိုးသား	၃။
၄။	၄။
၅။	၅။

၈၀။ ထုထုစီမံကိန်း၏ လေးပည့်(၄)ခုနှင့်အညီ အထူးဒီဂရီမရှိ အမျိုးသားအဖွဲ့အစည်းများ၏ အစီအစဉ်များအား ဖော်ပြပါ။

အဆင့်	အထူးဒီဂရီမရှိ အမျိုးသားအဖွဲ့အစည်းများ	အမျိုးသား(အမျိုးသားများ အမျိုးသမီးများ အမျိုးသား+အမျိုးသမီး)	အထူးဒီဂရီမရှိ အမျိုးသမီး	အစီအစဉ်များနှင့် သုံးစွဲမှုပုံစံ အရေအတွက်
၁။				
၂။				
၃။				
၄။				
၅။				

၈၁။ ထုထုစီမံကိန်း၏ လေးပည့်(၄)ခုနှင့်အညီ အထူးဒီဂရီမရှိ အမျိုးသားအဖွဲ့အစည်းများ၏ အစီအစဉ်များအား ဖော်ပြပါ။

အဆင့်	အထူးဒီဂရီမရှိ အမျိုးသားအဖွဲ့အစည်းများ	အမျိုးသား(အမျိုးသားများ အမျိုးသမီးများ အမျိုးသား+အမျိုးသမီး)	အစီအစဉ်များ
၁။	အထူးဒီဂရီမရှိ အမျိုးသား	အထူးဒီဂရီမရှိ အမျိုးသား	
၂။			
၃။			
၄။			
၅။			

ပုံစံ - ၈ - ၄ ကျေးရွာအုပ်စုစီမံကိန်းလုပ်ငန်းခွဲရွေးချယ်ခြင်းပုံစံ (Form PC 4)

လက်ညှိုးရွတ် စီမံကိန်းလုပ်ငန်းခွဲရွေးချယ်မှုအစည်းအဝေးပြီးနောက်တွင် ကျေးရွာအုပ်စုမှ CF/TF တို့၏ အကူအညီရယူ၍ ကျေးရွာစီထောက်ကော်မတီမှ လက်မှတ်ရေးထိုးပြီး အဆိုပါပုံစံအား ပြည်စုံအောင်မြင်သွင်းရမည်။ ဤပုံစံအား ပြည်စုံစွာဖြည့်သွင်းပြီးပါက ကျေးရွာအုပ်စုမှ ဦးတားကရေစီမံချက်တွင် TPIC သို့ ပေးပို့ရန်အတွက် နောက်ဆက်တွဲအဖြစ် ထားရှိရမည်။ CF မှ ကျေးရွာတပ်ရွာချင်းစီ၏ စီမံကိန်းလုပ်ငန်းခွဲဆိုင်ရာ အချက်အလက်များကို MIS သို့ ထည့်သွင်းရမည်။ (ယခုနစ်စီမံကိန်းလုပ်ငန်းခွဲ မလုပ်ကိုင်သော ကျေးရွာများ မပါဝင်ပါ။)

ကျေးရွာစည်းရုံးရေးမှူး/ရန်ထမ်းအမည် နိုးကူမမြားလယ်

နေ့စွဲ ၁၀ - ၂ - ၂၀၁၇ စက်ဝန်းအားအမှတ်ခြစ်ပေးပါ။ (✓) စက်ဝန်း(၁) စက်ဝန်း(၂) စက်ဝန်း(၃) စက်ဝန်း(၄)

ပြည်နယ်/တိုင်း ကယား ပြည်နယ် ချင်းကော် ကျေးရွာအုပ်စု ကျင်းသာ

ကျေးရွာအမည်	ဆောင်ရွက်မည့် လုပ်ငန်းများ	အတိုင်းအတာ	ခန့်မှန်း တိုက်ရိုက် အကျိုးခံစားခွင့် ရှိသူများ	အဆိုပြုတင်ပြသူ	ခန့်မှန်းကုန်ကျစရိတ်				
					စီမံကိန်းမှ ထည့်ဝင်မှု	ကျေးရွာမှ ထည့်ဝင်မှု	အခြားထည့်ဝင်မှု (ခေါ်ပြုပါ) ထည့်ဝင်ငွေ အမည်/အဖွဲ့	စုစုပေါင်း	
ကျင်းသာ	ကျောင်းကြိုတင်မှု၊ အုတ်ကောက်ဆေးခြင်း	၁၇၀၂'	၃၀၂၃ ဦး	<input checked="" type="checkbox"/> ကျား <input type="checkbox"/> မ <input type="checkbox"/> ကျား+မ	၁၀၀ သိန်း				
ဝါဂျီကောရွာ	ဒဂုံစုတ်အဖွဲ့၊ ခန်း၊ အဆောင်၊ မြေပြင်ခြင်း	၇၀၊ ၄၀၊ ၁၃'	၁၄၃၆ ဦး	<input type="checkbox"/> ကျား <input type="checkbox"/> မ <input checked="" type="checkbox"/> ကျား+မ	၁၁၀ သိန်း				
ဖိကင်းကောရွာ	လမ်းမြေပြင်ခြင်း	၁၃၉၈'	၁၀၉၇ ဦး	<input type="checkbox"/> ကျား <input type="checkbox"/> မ <input checked="" type="checkbox"/> ကျား+မ	၁၂၅ သိန်း				
ဆောင်ကန်	လမ်း၊ အဆောင်၊ မြေပြင်ခြင်း	၈၀၁'	၄၄၄ ဦး	<input type="checkbox"/> ကျား <input type="checkbox"/> မ <input checked="" type="checkbox"/> ကျား+မ	၉၀ သိန်း				
ဝါဆောင်	ဟုကန်၊ ကျေးရွာ၊ မြေပြင်တူးဖွဲ့ခြင်း	၁၅၊ ၈၀၊ ၅၈'	၄၉၉ ဦး	<input type="checkbox"/> ကျား <input type="checkbox"/> မ <input checked="" type="checkbox"/> ကျား+မ	၈၅ သိန်း				

ပုံစံ - ၈ - ၄ ကျေးရွာအုပ်စုစီမံကိန်းလုပ်ငန်းခွဲရွေးချယ်ခြင်းပုံစံ (Form PC 4)

လမ်းညွှန်ရွက်၊ စီမံကိန်းလုပ်ငန်းခွဲရွေးချယ်မှုအစည်းအဝေးပြီးနောက်တွင် ကျေးရွာအုပ်စုမှ CF/TFတို့၏ အကူအညီရယူ၍ ကျေးရွာစီထောက်ကော်မတီမှ လက်မှတ်ရေးထိုးပြီး အဆိုပါပုံစံအား ပြည့်စုံအောင်ဖြည့်သွင်းရမည်။ ဤပုံစံအား ပြည့်စုံစွာဖြည့်သွင်းပြီးပါက ကျေးရွာအုပ်စုမှ ငြိတော်တက်ရေးစီမံချက်တွင် TPIC သို့ ပေးပို့ရန်အတွက် နောက်ဆက်တွဲအဖြစ် ထားရှိရမည်။ CF မှ ကျေးရွာတစ်ရွာချင်းစီ၏ စီမံကိန်းလုပ်ငန်းခွဲဆိုင်ရာ အချက်အလက်များကို MIS သို့ ထည့်သွင်းရမည်။ (ယခုနှစ်စီမံကိန်းလုပ်ငန်းခွဲ မလုပ်ကိုင်သော ကျေးရွာများ မပါဝင်ပါ။)

ကျေးရွာစည်းရုံးရေးမှူး/ဝန်ထမ်းအမည် ဦး ကဏ္ဍိယ

နေ့စွဲ ၁၀.၂.၂၀၁၇ စက်ဝန်းအားအမှတ်ခြစ်ပေးပါ။ (✓) ဥပမာ စက်ဝန်း(၁) စက်ဝန်း(၂) စက်ဝန်း(၃) စက်ဝန်း(၄)

ပြည်နယ်/တိုင်း ကယား ငြိနယ် လှိုင်ကော် ကျေးရွာအုပ်စု ကျီးသာ

ကျေးရွာအမည်	ဆောင်ရွက်မည့် လုပ်ငန်းများ	အတိုင်းအတာ	ခန့်မှန်း တိုက်ရိုက် အကျိုးခံစားခွင့် ရှိသူများ	အဆိုပြုတင်ပြသူ	ခန့်မှန်းကုန်ကျစရိတ်				
					စီမံကိန်းမှ ထည့်ဝင်မှု	ကျေးရွာမှ ထည့်ဝင်မှု	အခြားထည့်ဝင်မှု (ခေါ်ပြုပါ) ထည့်ဝင်ငွေ ၊ အမည်/အဖွဲ့	စုစုပေါင်း	
သာကပ်	စာသင်ကျောင်း ၁၅.၅.၂၆	၃၀,၀၀,၀၀၀	၂၅၀ ဦး	<input type="checkbox"/> ကျား <input checked="" type="checkbox"/> မ <input type="checkbox"/> ကျား+မ <input type="checkbox"/> မ <input type="checkbox"/> ကျား+မ	၆၀ သိန်း				
				<input type="checkbox"/> ကျား <input type="checkbox"/> မ <input type="checkbox"/> ကျား+မ					
				<input type="checkbox"/> ကျား <input type="checkbox"/> မ <input type="checkbox"/> ကျား+မ					
				<input type="checkbox"/> ကျား <input type="checkbox"/> မ <input type="checkbox"/> ကျား+မ					
				<input type="checkbox"/> ကျား <input type="checkbox"/> မ <input type="checkbox"/> ကျား+မ					

ရာထူး ကျေးရွာအုပ်စု စီ/ထောက်ကော်မတီ ဥက္ကဋ္ဌ အမည် ဦးစောဦး လက်မှတ် Reu ရက်စွဲ ၁၀.၂.၂၀၁၇

ကဏ္ဍအလိုက်ဦးစားပေးဖွဲ့ ခြို့စေရေးလုပ်ငန်းစဉ်များ

မနက်လက်တွဲ(၄) ခြားနားသော အပိုင်းများအတွက် ဦးစားပေးဖွဲ့ ခြို့စေရေးလုပ်ငန်းစဉ်များအနစ်ချပ် မှရင်အား VPSIC တွင် ထားရှိရမည်။ အခြားဌာနဆိုင်ရာများနှင့် ညှိနှိုင်းရန်အတွက် ပိတ္တူအား TPIC သို့ ရို.ရမိမည်။ MIS Data အဖြစ်သွင်းရန်မလိုအပ်ပါ။

	အဆင့်	လုပ်ငန်း	ဦးစားပေး	လ/နပ်	ခကွဲစွဲမှ တာဝန်ခံသူ(သို့) အုပ်စု	ပြင်ပမှ မှည့်သွင်းထားကိန်းပမာဏ
အပေါ်ဦးစားပေးထားကိန်းပမာဏ	၀	လုပ်ငန်း	မ () ကုမ္ပဏီ()	၂၀၁၇		
	၂	တပ်စား	မ () ကုမ္ပဏီ()			
	၃	ရည်ရွယ်ချက်အရ	မ () ကုမ္ပဏီ()	၂၀၁၉		
	၄	အားလုံးရရှိရေး	မ () ကုမ္ပဏီ()	၂၀၂၀		
	၅		မ () ကုမ္ပဏီ()			
အထောက်အပံ့ပေးကိန်းပမာဏ	၀	စီမံခန့်ခွဲရေး	မ () ကုမ္ပဏီ()			
	၂	ရည်ရွယ်ချက်အရ	မ () ကုမ္ပဏီ()			
	၃		မ () ကုမ္ပဏီ()			
	၄		မ () ကုမ္ပဏီ()			
	၅		မ () ကုမ္ပဏီ()			
လက်ထောက်ပံ့ပေးကိန်းပမာဏ	၀	အထောက်အပံ့	မ () ကုမ္ပဏီ()			
	၂	ရည်ရွယ်ချက်အရ	မ () ကုမ္ပဏီ()			
	၃		မ () ကုမ္ပဏီ()			
	၄		မ () ကုမ္ပဏီ()			
	၅		မ () ကုမ္ပဏီ()			

တရားရုံးချုပ်	၀		၀ () ၀ ()			
	၂		၀ () ၀ ()			
	၃		၀ () ၀ ()			
	၄		၀ () ၀ ()			
	၅		၀ () ၀ ()			
တရားရုံး	၀	တရားရုံးချုပ်	၀ () ၀ ()	၂၀၀၀		
	၂	တရားရုံးချုပ်	၀ () ၀ ()			
	၃		၀ () ၀ ()			
	၄		၀ () ၀ ()			
	၅		၀ () ၀ ()			
တရားရုံး	၀		၀ () ၀ ()			
	၂		၀ () ၀ ()			
	၃		၀ () ၀ ()			
	၄		၀ () ၀ ()			
	၅		၀ () ၀ ()			

ဦးစားစပေးလုပ်ငန်း အကျဉ်းချုပ်စာတမ်း

စဉ်	လုပ်ငန်းအမည်	ဦးစားစပေး အဆင့်	အဆိုပြုသူ (ကျား)	အဆိုပြုသူ (မ)	အဆိုပြုသူ (ကျား+မ)	မှတ်စုစဉ်
၁။	ခွဲစဉ်း ဂမ္ဘာ				✓	
၂။	တံတား				✓	
၃။	ဒဂုန်၊ ဒဂုန်၊ ဒဂုန်				✓	
၄။	တောင်ကျောက်၊ ခြံမြန်မြန်				✓	
၅။	အုတ်ကျောက်၊ ချို			✓		
၆။	တော၊ စပေး			✓		
၇။	ကျောက်တံတား		✓			
၈။	ကျောက်တံတား		✓			
၉။	ကျောက်တံတား		✓			
၁၀။	ကျောက်တံတား			✓		
၁၁။						
၁၂။						
၁၃။						

ပိုင်ဆိုင်ဆွေးနွေးသူ

ကျား - ၂၃

မ - ၇၄

မှတ်တမ်းတင်သူ

ရာထူး ကျေးဇူးတင်၊ ဝန်ထမ်း

အမည် ဦးကျော်၊ ဂမ္ဘာ

လုပ်ငန်းဆောင်ရွက်မှုမှတ်တမ်းခါတ်ပုံများ



