

ပြည်ထောင်စုသမ္မတမြန်မာနိုင်ငံတော်အစိုးရ

စိုက်ပျိုးရေး၊ မွေးမြူရေးနှင့်ဆည်မြောင်းဝန်ကြီးဌာန

ကျေးလက်ဒေသဖွံ့ဖြိုးတိုးတက်ရေးဦးစီးဌာန

လွိုင်ကော်-ရှားတောမြို့နယ်



လူထုပုဂ္ဂိုလ်ပြုစီမံကိန်း

National Community Driven Development Project



ကျေးရွာဖွံ့ဖြိုးရေးအစီအစဉ်

Village Development Plan (VDP)

လွိုင်ကော်မြို့နယ်၊ မထောခူကျေးရွာအုပ်စု၊ သတ္တပလူကျေးရွာ

မာတိကာ

အကြောင်းအရာ	စာမျက်နှာ
၁။ မြို့နယ်ပြင်မြေပုံ	၃
၂။ အုပ်စုမြေပုံ `	၄
၃။ အုပ်စုတွင်ပါဝင်သောကျေးရွာများစာရင်း	၅
၄။ ကျေးရွာသမိုင်းကြောင်း(ကျေးရွာအခြေခံအချက်အလက်များ)	၆
၅။ လူထုပူးပေါင်းပါဝင်သော လူမှုဆန်းစစ်ခြင်းနှင့်အကဲဖြတ်ခြင်းလုပ်ငန်းစဉ် (PSA/PRA) အကျဉ်းချုပ်ဇယား	၈
၆။ လူမှုရေး နှင့် အရင်းအမြစ်ပြင်မြေပုံ	၉
၇။ လူမှုရေး နှင့် အရင်းအမြစ်ပြင်မြေပုံသုံးသပ်ချက်	၁၀
၈။ ဥစာစနစ်ကြွယ်ဝမှုအဆင့် သတ်မှတ်ချက်ပြပုံ	၁၁
၉။ ဥစာစနစ်ကြွယ်ဝမှုအဆင့်သတ်မှတ်ချက်ဇယားသုံးသပ်ချက်	၁၂
၁၀။ ရာသီခွင်ပြဇယား	၁၃
၁၁။ ရာသီခွင်ပြဇယားသုံးသပ်ချက်	၁၄
၁၂။ အရင်းအမြစ် အသုံးပြုမှုနှင့်ထိန်းချုပ်မှု	၁၅
၁၃။ အရင်းအမြစ် အသုံးပြုမှုနှင့်ထိန်းချုပ်မှု သုံးသပ်ချက်	၁၇
၁၄။ ပင့်ကူအိမ်ပြပုံ (ကျား၊မ)	၁၈
၁၅။ ပင့်ကူအိမ်သုံးသပ်ချက် (ကျား၊မ)	၁၉
၁၆။ အဖွဲ့အစည်းချိတ်ဆက်မှုပြပုံ	၂၀
၁၇။ အဖွဲ့အစည်းချိတ်ဆက်မှုပြပုံသုံးသပ်ချက်	၂၁
၁၈။ ကော်မတီဝင်များစာရင်း	၂၂
၁၉။ ကျေးရွာအချက်အလက်များ (ပုံစံ-၁)	၂၅
၂၀။ စီမံကိန်းအချိန်ဇယား (ပုံစံ-၂)	၂၈
၂၁။ ကျေးရွာဖွံ့ဖြိုးရေးဦးစားပေးအစီအစဉ် (ပုံစံ-၃)	၃၁
၂၂။ ကျေးရွာအုပ်စုစီမံကိန်းလုပ်ငန်းခွဲရွေးချယ်ခြင်း (ပုံစံ-၄)	၃၄
၂၃။ အစည်းအဝေးမှတ်တမ်းများ	၃၅
၂၄။ ကဏ္ဍအလိုက်ဦးစားပေးဖွံ့ဖြိုးရေးလုပ်ငန်းစဉ်များ	၃၆
၂၅။ ကျေးရွာဖွံ့ဖြိုးရေးအစီအစဉ်ဆောင်ရွက်မှုမှတ်တမ်းဓာတ်ပုံများ	၃၇
၂၆။ ဦးစားပေးလုပ်ငန်းများရွေးချယ်ခြင်းဇယား	၃၉

လွိုင်ကော်မြို့နယ်

N

စကေး - ၁လက်မ = ၄မိုင်



ကျေးရွာအုပ်စုမြေပုံ



ကျေးရွာအုပ်စုတွင် ပါဝင်သော ကျေးရွာများစာရင်း

စဉ်	ကျေးရွာအုပ်စုအမည်	ကျေးရွာအမည်	မှတ်ချက်
၁။	မထော့ခို	သတ္တိဗဂူ	
၂။		ရေခိုကန်	
၃။		ဦးစာခြံ	
၄။		ကရပ်မြို့	
၅။		ကောသိတာခံမြ	
၆။		ဝမ်ကွန်	
၇။		လောကသင်္ဂီ	
၈။		မထော့ (သက်)	
၉။		မထော့ (အောက်)	
၁၀။			
၁၁။			
၁၂။			
၁၃။			
၁၄။			
၁၅။			
၁၆။			
၁၇။			
၁၈။			
၁၉။			
၂၀။			

လူထုပဟိုပြုစီမံကိန်းမှ လူထုပူးပေါင်းပါဝင်သောနည်းဖြင့် ပထမနှစ်စီမံကိန်း ဗိတ်ဆက်အစည်းအဝေး

(၂၀၁၇) ခုနှစ်

ကျေးရွာအုပ်စုအမည် မကော့ခူ

ကျေးရွာအမည် သတ္တပလူ

ရက်စွဲ .၂၉ .၁.၂၀၁၇

၀။ ကျေးရွာသမိုင်းကြောင်း

သတ္တပလူကျေးရွာ မြစ်ပေါ်မီ ချုံနွယ်များပေါများခြင်း၊ သစ်တောများထူထပ်ခြင်း၊ တောခိုင်းလိမ္မော်နှင့် များပေါများခြင်း၊ ရေ၊ မီး၊ ရွာ၊ ပါခြင်း၊ ပြန်ပါသည်။ သတ္တပလူရွာမကောင်ခင်တွင် ရွာကေးတွင် ရွာလေး တစ်ရွာ မှီခဲ့သည်။ ထိုရွာတွင် လူအနည်းငယ်သာနေထိုင်ခဲ့ကြသည်။ ထိုရွာထဲတွင် ဦးဖဲဘူး၊ ဒေါ်ဒဲဖြာကို မိဘားစုနှင့် ဘုန်းပုဂ္ဂိုလ်မိသားစုများ ဝယ်ယူနေထိုင်ခဲ့ကြပါသည်။ ထိုရွာတွင် ကျန်းမာရေး၊ မီးပွားရေး အစဉ်အဆက်ဖြင့်၊ တလေးများရွာဆုံးရှုံးသောဆုံးခြင်း ပြစ်ခဲ့ပါသည်။ ဦးဖဲဘူးနှင့် ဒေါ်ဒဲဖြာကို မိဘားစုသည် ထိုရွာတွင်လုံးဝမနေခွင့်ထားပဲ ထိုရွာမှ ပြောင်းရွှေ့နေထိုင်၍ သစ်ပင်များ၊ ချုံနွယ်များ၊ ဝါးပင်များ၊ တောထူထပ်မှုများကို ခွင့်တောင်း၊ တောင်းပန် အကျွတ်တန်းပြုပြီး မနေခွင့်ပြုပါရန် နှစ်ကောင်၊ နှစ်မြှောင်များကို ပူးကပ်ပသ၍ မနေခွင့်တောင်းခဲ့ပါသည်။ ၎င်းကို မျိုးနွယ်စုများ အပါအဝင် လာရောက်နေထိုင်ရန် ခုနှစ်ရက်ကြာအောင် အကျွတ်တန်းပြုလုပ်ပြီး ပြောင်းရွှေ့နေထိုင်ရန် အတည်ပြုခဲ့ပါသည်။ ထိုရွာတွင် ရှိသော ဦးဖဲဘူး၊ ဒေါ်ဒဲဖြာကို နှစ် မျိုးနွယ်စုများက အကျွတ်တန်းပြုလုပ်ပြီး သတ္တပလူကျေးရွာထု အမည်ပေးပြီး ပာပေးယခင်အထိထိုင် အမည်တွင် နေခဲ့ပါသည်။ သတ္တပလူကျေးရွာတွင် ကေနှင့် တံခွန်တိုင် ဟုခေါ်သော နက်ကိုကို ကွယ်ခဲ့ပါသည်။ တံခွန်တိုင်နှင့် ကေဟုခေါ်သော နက်သည် ရွာဦးနက်ဟုခေါ်သည်။ ထိုရွာနက်ကိုသာကို ကွယ်ကြပြီး နှစ်အကြာတွင် မုဒွံအာသာနှင့် ခရစ်ယာန်ဘာသာတို့မှ ဆွဲဆောင်သော မုဒွံဝတ်များ ပေါ်ပေါက်လာခဲ့သည်။ ရွာသူ၊ ရွာဘားများသည် မုဒွံအာသာဝင်ကို ဦးရွာပါဝင်ကို ကွယ်ခဲ့ကြပါသည်။ ပာပေးအမျိုးကွဲကို ကျေးရွာသူ၊ ကျေးရွာဘားများသည် ကေ၊ တံခွန်တိုင်နှင့် မုဒွံအာသာဝင် နှစ်မျိုးကွဲကို ကိုးကွယ်ခဲ့ပါသည်။ ကျေးရွာတွင် ပာပေးအိမ်ခြေ ၁၀၀ အထိရှိခဲ့ပြီး အမျိုးသားမှာ ၁၀၂ ဦး၊ မိန်းမ ၉၉ ဦးရှိခဲ့ပါသည်။ စုစုပေါင်း လူဦးရေမှာ ၂၀၂ ဦးရှိပါသည်။ ရွာသူရွာဘားများသည် တောင်ယာနှင့် ဝယ်ယူကုန်ငန်းကို လုပ်ကိုင်ကုသကုန်ကြသည်။ ရွာအနီးတွင် ရွှေပင်စစ်မီး၊ ဒီဂျစ်၊ စိတ်ဆီ၊ ပေယာဇာတိုင်၊ မီးခွက် စသည်တို့ ရွာပါးသောကြောင့် ထူးရှားသစ်သားများနှင့် ဝါးခွက်များကို မီးခွက်တိုင်အပြင် အသုံးပြု၍ မှုတ်ထိုင်ခဲ့ပါသည်။ ပာပေးအနီးတွင် ၂၄ နာရီ ရွှေပင်စစ်မီး ရရှိသည်အတွက် ပညာရေး၊ မီးပွားရေးများ အစဉ်အဆက်သည်၊ ပာပေးအနီးတွင် ကျန်းမာရေးနှင့် ပတ်သက်ပြီး ဆေးပေးခန်း၊ ဆရာ/မ များ

မှတ်တမ်းတင်သူ

အမည် - ဒေါ်စေးဦး မွန်

ရာထူး - လူထုစည်းရုံးရေး မြှူး

မရှိသည့်အတွက် လူနာများကို ကိုယ့်ကယားရိုးရှာစေလေထုံးစံအရပြုလုပ်ပေးခဲ့ပြီး ကုသပေးခဲ့ကြသည်။ ယောက်ျား တွင်လည်း စာသင်ကျောင်းဟူ၍ မရှိခဲ့ပေ။ ရှေ့ခေတ် ဘိုးဘွားများသည် ယုဒာမတတ်ခဲ့သည် အတွက် အသိပညာမဟုတ်တနည်းပါးပြီး လူကြားသူကြားတွင် မပြောရဲ ၊ မဆိုရဲ ၊ အောက်ကျအောက်ကျ နေထိုင်ခဲ့၍ ဘိုးဘွားများ သည် ယနေ့အချိန်ထိ ယုဒာမအဖြစ် နေထိုင်ခဲ့ရပါသည်။ ယခုအခါ ကျေးရွာအတွင်းရှိ ကျေးရွာသူ၊ ကျေးရွာသားများသည် မိုက်ပျိုးရေ ၊ စီးဖွားရေ အဆင်ပြေလာ၍ ယုဒာရေတွင် ငိုမိုက်အားပေးလာပြီး ယုဒစာတ်များပြားလာသည်။ ကျေးရွာတွင် ပညာရေးမှာ မူလတန်းကျောင်းသာရှိပြီး အလယ်တန်းကို မထောင့်ဘုတ်စု ဂေဟိတစ် ဗြဲကျေးရွာသို့ သွားရောက် သင်ကြားရသည်။ အထက်တန်းကို မြို့ပေါ်သို့ လာရောက် ဆည်းပူးရသည်။ အချို့သူများသည် ဆိုင်ကယ် ၊ မာ့ချ်များ မရှိသည့်အတွက် ယုဒာရေတွင် အခက်အခဲကြုံတွေ့ရသည်။ ကျန်မာရေမှာ ကျေးရွာတွင် ဆရာမရှိသည့်အတွက် ယခင်နှင့်ဆိုင်လျှင် ငိုရင်အဆင်ပြေလာသည်။ ကျေးရွာတွင် မူကြိုကျောင်းကို ဆေးပေးခန်းအဖြစ် ယာယီအသုံးပြုနေကြသည်။ ကျေးရွာကို ယခုအချိန်ထိ ကျေးရွာခေါင်းဆောင်များ ၊ လူငယ်အဖွဲ့ ၊ ရုပ်ဖိုရမ်များဖြင့် အုပ်ချုပ်ပြီး ယခုအချိန်ထိ တစ်ရွာရှိနေခဲ့သည်။ စီးဖွားရေအဖြစ် ပြောင်း ၊ စပါး ၊ တောင်ယာ ၊ ပဲစေ့ ၊ မြေပဲ စသည်တို့ကို အဓိကစိုက်ပျိုးပြီး အသက်မွေးဝမ်းကြောင်းပြုကြသည်။ မြေယာ ၊ လယ်ယာ မရှိသော အချို့သူများမှာ နေ့စားလုပ်အားခဖြင့် အသက်မွေးဝမ်းကြောင်းပြုသည်။

ကျေးရွာ၏ လူမှုရေးအရင်းအမြစ်ပြုပြင်ရေးဆွဲခြင်း

မြို့နယ်... ညှိနှိုင်းကော်... ကျေးရွာအုပ်စု... ကျေးရွာ... သတ္တ... ပ.ကျ... ရက်စွဲ... ၂၀၂၁.၁၂.၁၇

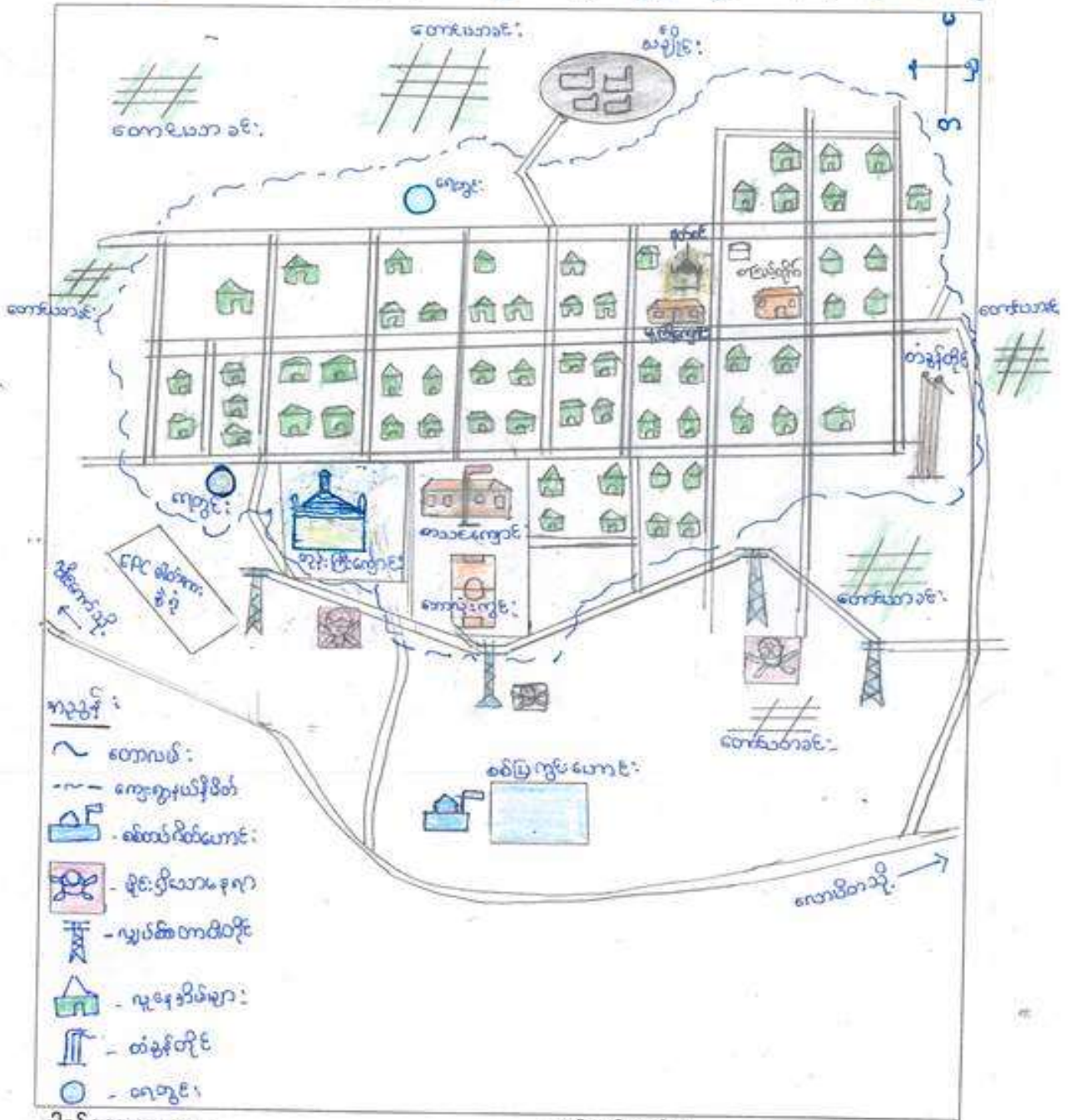

ပိတ်ဆွေးနွေးသူ -

မှတ်တမ်းတင်သူ

ကျား - ၇

မ - ၇

အမည် ဒေါ်အေးချမ်းမြင့်

ရာထူး လူထုစည်းရုံးရေးမှူး

“လူ့မြူရေးနှင့် အရင်းအမြစ်ပြုမြေပုံ”

ဆွေးနွေးချက်နှင့် ဆန်းစစ်ချက်

- သဲတောင် ၊ ကိုယ်ထူကိုယ်ထကျပ်ဝစ်စာတ်အား ၊ သစ်တော၊ ရောင်း ၊ ကို ငြိမ့် ဖြိုး ထောင်ယာ၊ လယ်ယာများလုပ်ကိုင် ဖြေသည်။
- တောင်ယာများသာ လုပ်ကိုင်စားသောက်နေသောကြောင့် သစ်တောများသည် ကျန်ခဲ့သော ၂၅၁ နှစ်ထက် ပို၍ ပြုန်းတီးလာသည်။
- မိုးရသီတွင် မိုးရေကို သိုလှောင်၍ သောက်သုံးရေ အဖြစ် သုံးစွဲကြသည်။
- မွေရာသီတွင် တွင်းရေခန်း၍ ရောင်းရေကို ဆက်ခံစွာ သယ်ယူသုံးစွဲရသည်။
- ကျေးရွာတွင် လူမျိုးစု ရောများ စုပေါင်း နေထိုင်ကြသည်။
- တစ်ရွာလုံး သည် ဗုဒ္ဓ ၊ တံခွန်တိုင်း ကိုကိုးကွယ် ကြသည်။
- တစ်ရွာလုံးနီးပါးသည် ကယားလူမျိုးများ ဖြစ်ပြီး အင်း ၊ ဗမာ ၊ ကရင် ၊ ရှာဖ် ၊ အနည်းငယ် ရှိသည်။
- တစ်ရွာလုံးသည် တောင်ယာ ၊ လယ်ယာများကို အဓိကထားပြီး အသက်မွေးဝမ်းကြောင်း ပြုသည်။
- ကျေးရွာတွင် အလယ်တန်းကျောင်း ထိရှိပြီး အထက်တန်း ကို မြို့ပေါ်တွင် သွားရောက် သင်ယူဆည်းပူးရပါသည်။
- ပညာရေး အခြေအနေမှာ ပညာတတ်များ ၊ ဝန်ထမ်းများ ၊ တက္ကသိုလ် တက်ရောက်သူများ များ ပြားလာပါသည်။
- ဣက် ၊ ဝက် ၊ ရွာ ၊ ထောင်တို့ကို တစ်နိုင်တစ်ပိုင်သာ ငွေ ပြုကြသည်။
- ကျေးရွာတွင် ဝင်ငွေများ တိုးပွားလာရန် လက်မှုပညာလုပ်ငန်းများ ၊ စိုက်ပျိုးရေး နည်းပညာ သင်တန်းများ စသည်တို့ ပို့ချပေးမည် ဆိုလျှင် စားဝတ်ဆုတ်ရေ ပိုမိုအားပေးပြောလာမည်။
- အမျိုးသမီးများသည် ဆုံးဖြတ်ချက်ချရာတွင် အလွန်အားနည်းနေပါသဖြင့် ပါဝင်မှုအားကောင်း လာစေရန် ၊ အိမ်မှုလိစ္စ ဖြင့်သာ အညွှန်တုန်နေခြင်း။

ဥစ္စာနေအဆင့် ခွဲခြားမှု စံနမူနာပုံစံ

မြို့နယ်လျှိုင်နောက်..... ကျေးရွာအုပ်စုမင်္ဂလာ..... ကျေးရွာအတ္ထုပ္ပတ္တိ..... ရက်စွဲ၂၀.....၂၀.....

အမျိုးအစား	သတ်မှတ်ချက်/ညွှန်းကိန်းများ	အိမ်ထောင်စု အရေအတွက်	ရာခိုင်နှုန်း
ချမ်းသာ	တိုက်အိမ်၊ ကား၊ ထော်လျှို၊ သွန်ခက်၊ ဆိုင်ကယ်၊ ပြောင်း၊ မှော်စက်၊ TV (စေ့ကား)၊ လယ်၊ နွား၊ ဣန္ဒာ၊ သွပ်မိုး၊ အိမ်၊ ယာယီအိမ်၊ ခိုးခန်း၊ တိုင်ထား၊ နိုင်၊ တက္ကသိုလ်ထား၊ နိုင်	၁၀	၁၀%
အလယ်အလတ်	ပျံင်ထောင်အိမ်၊ ထော်လျှို၊ ဆိုင်ကယ်၊ စက်ဘီး၊ TV၊ နွား၊ လှည်း၊ ဣန္ဒာ၊ ကား၊ သွပ်မိုး၊ အိမ်၊ အထက်တန်းထိ ကျောင်းထား၊ နိုင်	၄၀	၄၀%
ဆင်းရဲ/နွမ်းပါး	ဝါးအိမ်၊ အက်ကယ်အိမ်၊ လယ်မရှိ၊ နွားမရှိ၊ ဆိုင်ကယ်မရှိ၊ သန့်စင်ရေးကိရိယာများ၊ အထက်တန်းထိ မထား၊ နိုင်၊ မှော်စက်၊ ကားလုပ်လုပ်ရ မိလား၊ ကြေး၊ ဝင်္ကေ၊ မှော်စက်မရှိ	၅၀	၅၀%
စုစုပေါင်းအိမ်ထောင်စု		၁၀၀	၁၀၀%

ပါဝင်ဆွေးနွေးသူ

ကျား- ၅

မ- ၈

မှတ်တမ်းတင်သူ

အမည် ဒေါ်ဒေးချမ်းမွန်

ရာထူး လူထုဆန်းစစ်ရေးမှူး

မေတ္တာအုပ်စု

သတ္တဝါကျေးဇူး

ခုခွာရေးကြွယ်ဝမှုလယာ:

ဆွေးနွေးခြင်း ၅၆ ဆန်းစစ်ခြင်း:

- ကျေးဇူးတင် ကိမ်ခြေ ဝယ်ရှိပါသည်။
- ချမ်းသာသော ကိမ်ထောင်စုမှာ - ၁၀ အိမ် - ၁၀ %
- အလယ်အလတ် အိမ်ထောင်စုမှာ - ၄၀ အိမ် - ၄၀ %
- နွမ်းပါးသော အိမ်ထောင်စုမှာ - ၅၀ အိမ် - ၅၀ %
- ဆင်းရဲ နွမ်းပါးသည် အကြောင်းအရင်းမှာ - လယ်ယာမြေ အပိုင်မရှိခြင်း ၊ ဝင်ငွေပုံမှန်မရှိခြင်း ၊ အိမ်မြေ အပိုင်မရှိခြင်း ၊ ကလေးများကို ကျောင်းမထားနိုင်ခြင်း ၊ ကျန်းမာရေးကို လုပ်နေရခြင်းကြောင့် ဖြစ်သည်။
- ပျဉ်းထောင်အိမ် ၊ စက်ဘီး ၊ နွားလှည်း၊ နွား ၊ သွယ်မိုးကိမ် စသည်တို့ ပိုင်ဆိုင်ကြသည်။
သာသနာ့များကို ပညာရေးတွင် အလယ်တန်းထိ သင်ကြားပေးနိုင်ပြီး အထက်တန်းတွင် ဆိုင်ကယ် မရှိသဖြင့် သင်ကြားရန် ခက်ခဲသည်။ အထက်တန်း မြို့ပေါ်တွင် ခွားကျောက် ဆည်းပူးရသဖြင့် ခွားလာရန် ခက်ခဲသည်။ စိုက်ပျိုးသီးနှံပေါ်ချိန်တွင် ကိုယ်ပိုင်ထွက်စက်မရှိသဖြင့် သယ်ယူ ဝေငှက် ခက်ခဲခြင်း။
- ကျေးဇူးတင် ရေလုံလောက်မှုမရှိခြင်းကြောင့် ချောင်းရေကိုသာ အဓိကထားပြီး အသက်မွေးဝမ်းကြောင်း ပြုကြသည်။ မွေးဖွားရသည့် ဇွာနှင့် အသုံးမဝ အလှမ်းဝေးနေသောကြောင့် သယ်ယူရန် ခက်ခဲသည်။ ကျေးဇူးတင် နေ့စားလုပ်သားများ ပြားသောကြောင့် လက်မှုလုပ်ငန်းများ ၊ အသက်မွေးဝမ်းကြောင်း သင်တန်းများ ရရှိရန် ခွင့် ပညာရေးတွင် ပိုမိုအားထုတ်လေ့ရှိရန် စသည်တို့ ဆွေးနွေးသည်။

“အရင်းအမြစ်သုံးစွဲမှု ပုံစံပြုလဒါး”

ဆွေးနွေးခြင်း နှင့် ဆန်းစစ်ခြင်း

ကျား

လယ်ထွန်စက်
ဒိဗိမ်ဆောင်စက်
လက်သမား

မ

ရက်ကန်
ကောက်ခိုက်
ရှေးဆိုင်း

ကျား + မ

လယ်
ဒိဗိမ်
ထင်းခုတ်
ထော်ကရီ
ချောင်းရေ
လမ်း
စာသင်ကျောင်း
သဲတောင်
ဘုန်းကြီးကျောင်း
ဆေးခန်း
သင်္ချိုင်းတန်း

ပါဝင်ဆွေးနွေးသူ

ကျား - ၄
မ - ၇

မှတ်တမ်းတင်သူ

အောင် - ဒေါ်အေးအေးအေး
ရာထူး - ရှေးဆိုင်ခန်းရေးမှူး

မေထေဇုဒဂုဏ်စု
သတ္တဝါကျမ်းစာ

“အရင်း အမြစ်တိုင်း ချုပ်ဖွဲ့ ပုံစံပြု ရဟာ။”

ဆွေးနွေးခြင်းနှင့် ဆန်းစစ်ခြင်း

ကျား

မ

ကျား + မ

အိမ်
အိမ်ဆောက်ပန်းရုံ
လက်သမား
ထော်လဂျီ
သဲကောင်
ဘုန်းကြီးကျောင်း
လယ်ထွန်စက်
သင်္ချိုင်းတန်း

ယက်ကန်း
ပျော့ဆိုင်
ကောက်စိုက်

ထင်းချက်
ထင်း၊ လင်းချက်
ချောင်းရေ
ဆေးခန်း
စာသင်ကျောင်း
လယ်
ဘေးခန်း

ပါဝင်ဆွေးနွေးသူ
ကျား - ၄
မ - ၇

မှတ်တမ်းတင်သူ
အမည် - ဒေါ်အေးချမ်းမိန်
ရာထူး - ဂျပန်စာရေးဆရာမ

ပိုင်ဆိုင်မှု ဆန်းစစ်ခြင်း

ဆွေးနွေးခြင်း နှင့် ဆန်းစစ်ခြင်း

- ကမ္ပိုင်းသား သုံးစွဲသော အရင်းအမြစ်များ - လယ်ထွန်စက် ၊ အိပ်ခေါင်း ၊ နားလျှပ် ၊ မြစ်ဖွို
- ကမ္ပိုင်းသမီး သုံးစွဲသော အရင်းအမြစ်များ - ယက်ကန်စင် ၊ လောက်ပိုက် ၊ ချေးခိုင်း
- ကမ္ပိုင်းသား နှင့် ကမ္ပိုင်းသမီး သုံးစွဲတဲ့ အရင်းအမြစ် - အိမ် ၊ ထင်းခွတ် ၊ ဂယ် ၊ ချောင်း ၊
စာသင်ကျောင်း ၊ ဘုန်းကြီးကျောင်း ၊ ဆေးခန်း ၊ ထော်လဂျီ စသည်တို့ ဖြစ်သည်။
- ကမ္ပိုင်းထိန်းချုပ်သော အရာများ - ယက်ကန်စင် ၊ ချေးခိုင်း
- ကမ္ပိုင်းသားထိန်းချုပ်မှုများ - အိမ် ၊ ပန်းဂုံ ၊ လက်သမား ၊ ထော်လဂျီ ၊ ထွန်စက် ၊
ဘုန်းကြီးကျောင်း စသည်တို့ ဖြစ်သည်။
- ကမ္ပိုင်းသမီး သုံးစွဲသော အရင်းအမြစ်ကို ကမ္ပိုင်းသားထိန်းချုပ်မှုပေး ခန့်မကျ ခြင်း ၊
ပျက်စီးလွယ်ခြင်း ၊ ဂြိုဟ်ထွေးခြင်း ၊ အမှားများခြင်း တို့ ဖြစ်သည်။
- ကမ္ပိုင်းသား နှင့် ကမ္ပိုင်းသမီးသည် တန်းတူလုပ်အားပေး မတူညီခြင်းကြောင့် ဝင်ငွေရရှိမှုတွင်
ကမ္ပိုင်းသမီးများသည် အခွင့်အရေးနည်းပါးသည်။
- ထိန်းချုပ်မှုတွင် ကမ္ပိုင်းသားများသာ ဦးဆောင် ဆုံးဖြတ်ချက်ချသည်။
- ကမ္ပိုင်းသားထိန်းချုပ်သော အရာကို ကမ္ပိုင်းသမီး သုံးစွဲထိန်းချုပ်မှုပေး အန္တရာယ်များခြင်း ၊
အချိန်ရှားနည်း နှင့် ကြာစေခြင်း ၊ လုပ်ငန်းမပြီးစီးနိုင်ခြင်း စသည်တို့ ဖြစ်သည်။

ရာသီခွင်ပြကွဲဒိန်

အကြောင်းအရာ	တန်ခူး ၁	ကဆုန် ၂	နယုန် ၃	မိဆို ၄	ဝါခေါင် ၅	တော်သလင်း ၆	သီတင်းကျွတ် ၇	တန်ဆောင်မုန်း ၈	နတ်တော် ၉	ပြာဆို ၁၀	တပို့တွဲ ၁၁	တမေဃါး ၁၂
ရာသီဥတု												
ပိုက်ပျိုးရေး					မပြားရှက် 	စပါး 	ခရောင် 	ပဲခင်း 				
ဝင်ငွေ/ထွက်ငွေ	/\$/\$	/\$	/\$	/\$/\$	/\$/\$/\$	/\$/\$/\$	/\$/\$	/\$/\$	/\$	/\$/\$	/\$/\$/\$	/\$
ကျန်းမာရေး	နှာစေး 	ချောင်းဆိုး 										ရောင်ကွေး
ပွဲလမ်းသဘင်				သင်္ကြန်								သီတင်းကျွတ်တော်တော်တော်
သောက်သုံးရေ ရရှိမှု					မရလို့	မရလို့	မရလို့	မရလို့	မရလို့	မရလို့	မရလို့	မရလို့
အစားအစာဖူလုံမှု												

ပါဝင်ဆွေးနွေးသူ

မှတ်တမ်းတင်သူ

ကျား- ၇

အမည် - ဆီဒေသာချမ်းမွန်

မ- ၈

ရာထူး - လူထုစည်းရုံးရေးမှူး

ရာသီခွင်ပြုလော့ မှ ဆန်းစစ်ဖွဲ့များ

ဆွေးနွေးခြင်း နှင့် ဆန်းစစ်ခြင်း

- ကမိဏစိး ပွားရေးလုပ်ငန်းမှာ - စပါး၊ ပြောင်း၊ မြေပဲ၊ ပဲခင်း၊ ငုံ့ စိုက်ပျိုးသည်။
- စိုက်ပျိုးရေးလုပ်ငန်းပြီး ဆုံးချိန်ကျွမ်း ထင်းခုတ်၊ သက်ကယ်ရက်၊ နေ့စားလုပ်ကားလုပ်ခြင်း
- ဝင်ငွေ နှင့် ထွက်ငွေသည် မမျှတသည်ကတော့ တစ်နှစ်ပတ်လုံး မလုံလောက်ခြင်း
- ဝင်ငွေ မလုံလောက်သည်ကတော့ သမဝါယမ မှ ငွေချေးယူရသည်။
- လုပ်ကားခပေးချေရာတွင် ကျား၊ ယ တန်း စသူမရခြင်းကြောင့် ဝင်ငွေရရှိမှုတွင် ကမျိုးသမီးများ နည်းသည်။
- ကိမ်မွဲကိစ္စရပ်တွင် ကျန်ရှိနေရခြင်းကြောင့် ကမျိုးသမီးများသည် ဆုံးဖြတ်ချက်ရာတွင် ဝါထဲမှ ကားနည်းသည်။
- စိုက်ပျိုးရေးလုပ်ငန်းလုပ်ချိန် မေလ၊ ဇွန်လ၊ ဇူလိုင်လများတွင် ငွေကထွက်များသည်။
- ကမျိုးသမီး၏ ကမိဏ ကသက်ပွေဝမ်းကြောင်းမှာ ကောက်စိုက်၊ ကောက်ရိတ်၊ ပေါင်းကိုင်၊ သက်ကယ်ရက်၊ ထင်းခုတ်၊ ကိမ်မွဲကိစ္စ တို့ဖြစ်သည်။
- ၂၀၁၆ ခုနှစ် မေလတွင် မန်တိုင်း တိုက်ခတ်ခြင်းကြောင့် ကိမ်ကများခုမှာ သွပ်မီးလျှံချင် ကိမ်ကပျိုးပျက်စီး ဖြစ်ပါသည်။
- ကမျိုးသားများသည် လယ်ယာလုပ်ငန်း နှင့် ကျွဲသောသူများသည် လက်သမား၊ ဟိုရုံ စသည် လက်ဖွဲ့ မညာများ ဖြစ် ကသက်ပွေ ဝမ်းကြောင်း ဖြစ်ကြသည်။

ပင့်ကူအိမ်သုံးသပ်ခြင်းပြပုံ

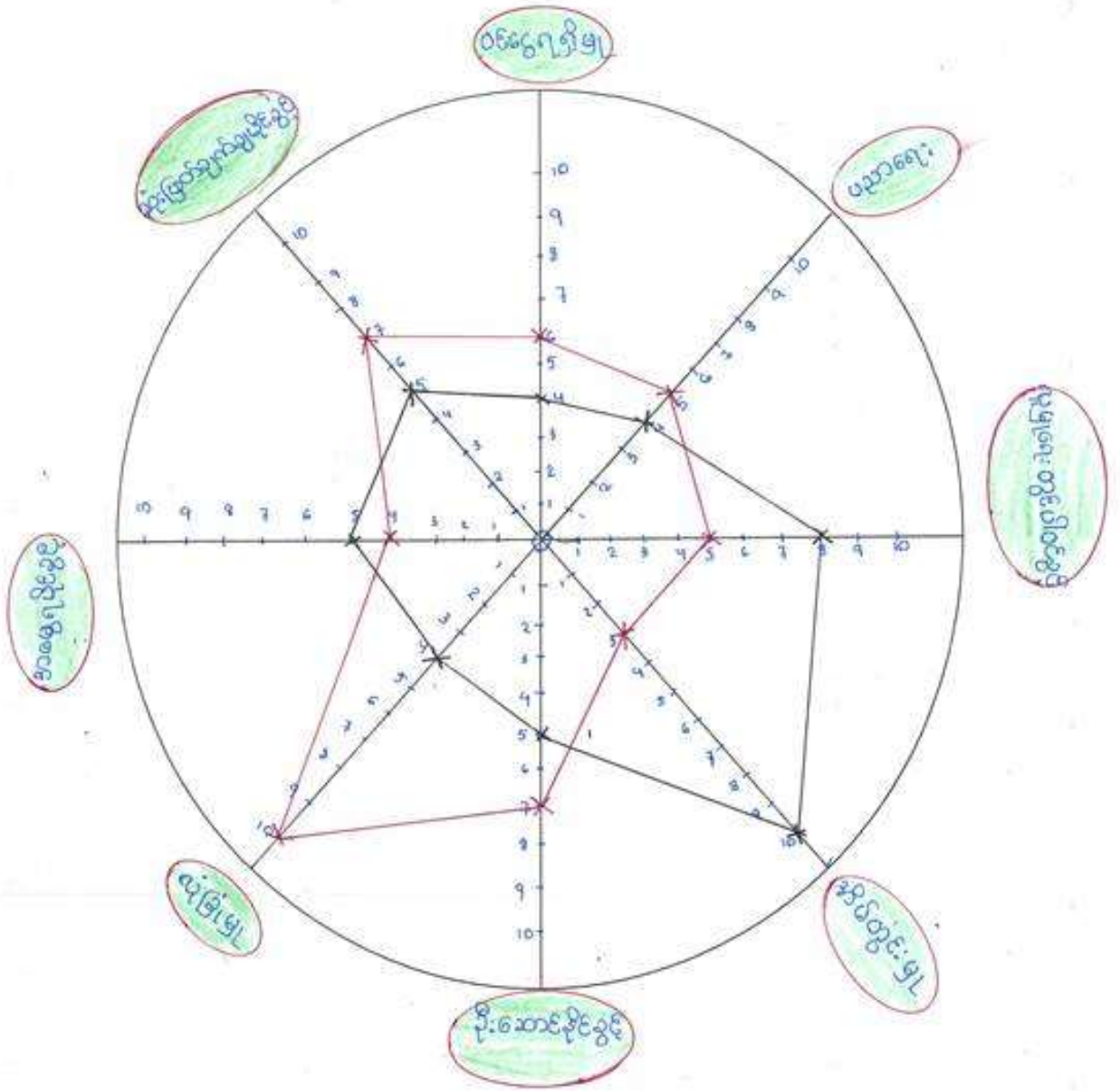

ပါဝင်ဆွေးနွေးသူ
 ကျား- ၁၅
 မ- ၃၇

မှတ်တမ်းတင်သူ
 အမည် - ဒေါ်ခေးချမ်းမွန်
 ရာထူး - လူထုစဉ်းစဉ်းရေးမှူး

— မ
 — ကျား

ပဋိကုဒ်ပိတ် သုံးသပ်ခြင်း

ဆွေးနွေးခြင်း နှင့် သန့်စင်ခြင်း

- ကမ္ပိုဒ်သမီး၏ ဆုံးဖြတ်ချက်ချပေးခွင့် နှင့် ဦးဆောင်မှုတို့မှာ ကမ္ပိုဒ်သားများထက် ပါဝင်မှုကားနည်း။
- လူမှုရေးပါဝင်မှုတွင် ကမ္ပိုဒ်သမီး ပါဝင်မှု အားကောင်းသည်။
- ကိမ်တွင်းမှုလုပ်ငန်းတွင် ကမ္ပိုဒ်သမီးသည် ရာနှုန်းပြည့် ပါဝင်သည်။
- ကမ္ပိုဒ်သားသည် ကမ္ပိုဒ်သမီးထက် ဝေငွေရရှိမှုပိုများသည်။ ကမ္ပိုဒ်သမီးသည် ကိမ်တွင်းမှုတွင် ဘာလုပ်လုပ်စေရသဖြင့် ဝေငွေရရှိသော ကလပ်တွင် ကားနည်းခြင်း ဖြစ်သည်။
- ကျေးဇူးတွင် လုပ်အားခတန်းတူမရရှိခြင်းကြောင့် ကမ္ပိုဒ်သမီးများသည် ဝေငွေရရှိမှုတွင် ကွာဟသည်။
- ကရင်အဖွဲ့များကို ထိန်းချုပ်ရာတွင်လည်း ကမ္ပိုဒ်သားများ၏ ဆုံးဖြတ်ချက်ဖြင့်သာ လုပ်ဆောင်ကြသည်။
- ကျေးဇူးတွင် ကမ္ပိုဒ်သားနှင့် ကမ္ပိုဒ်သမီး တန်းတူလုပ်ကားခ သုံးဖြတ်ချက်ချခွင့်၊ ကရင်အဖွဲ့ထိန်းချုပ်ခွင့်၊ ပူးပေါင်းပါဝင်မှုတွင် တန်းတူဆုံးဖြတ်ဆောင်ရွက်ရန်နှင့် ကတူတကွ လက်တွဲဆောင်ရွက်ခွင့်စေရန် ဆွေးနွေးကြပါသည်။

အဖွဲ့အစည်းချိတ်ဆက်မှု ပြပုံ(ကျေးရွာအတွင်း/အပြင်)

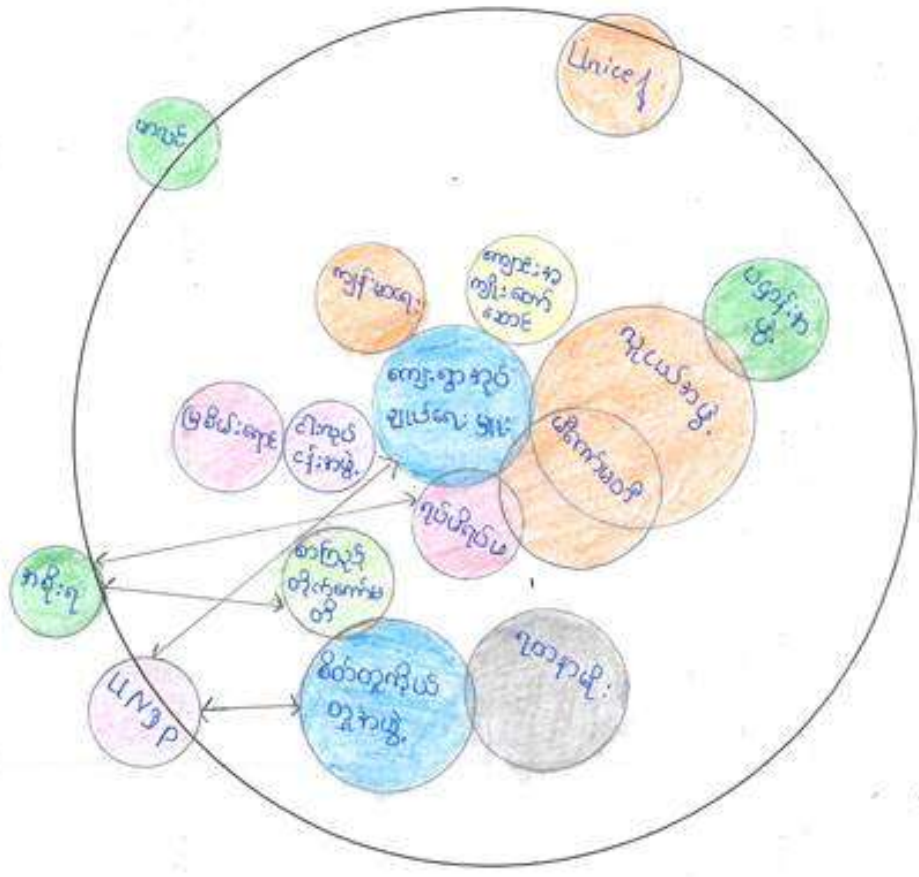

ပါဝင်ဆွေးနွေးသူ

ကျား- ၈

မ- ၇

မှတ်တမ်းတင်သူ

အမည် - ဒေါ်ဒေါ်အေးအေး

ရာထူး - ကျေးရွာအတွင်း အဖွဲ့အစည်း

ကမ္ဘာ့ဆင်းနွမ်း ချိတ်ဆက်မှု ပြုမိမိ

ဆွေးနွေးခြင်း နှင့် ဆန်းစစ်ခြင်း

- Unicef သည် ကျောင်းသုံး ဖိုးရေလျှော့ကန်ကို ဆောက်လုပ်ပေးခဲ့သည်။
- U.N.W.P သည် ကျောင်းတိုင်း၊ ၂၄'လမ်း ၊ ဖိုးရေလျှော့ကန် နှင့် မူကြိုကို စိတ်တူကိုယ်တူ ငွေစုငွေချေးကမ်းမှု၊ မြေ ဖွဲ့ဆည်းဆောက်လုပ်ပေးခဲ့သည်။
- အဖိုးရကမ္ဘာ့ဆင်းနွမ်း ကျောင်း ၊ စာကြည့်တိုက်တို့ကို ဆောက်လုပ်ပေးခဲ့သည်။
- သမဝါယမ ကမ္ဘာ့ဆင်းနွမ်း ငွေစုငွေချေး ကမ်းမှု၊ မြေ ဖွဲ့ဆည်းပေးသည်။
- ဖာပလ်ကမ္ဘာ့ဆင်းနွမ်း ယခင်လုံခြုံရေးအဖွဲ့ဝင် ၊ ပိုက် ၊ ဆေးစိမ်ခြင်းထောင် ၊ ကျန်းမာရေး လုပ်ဆောင်မှုများ ဆောက်လုပ် ဖွဲ့ဆည်းပေးခဲ့သည်။
- မြစ်စိမ်းရောင် မြေ ငါးလုပ်ငန်း (ငွေစုငွေချေး) ကမ္ဘာ့ ဖွဲ့ဆည်းပေးသည်။
- ဖိုးကော်မတီကမ္ဘာ့ဆင်းနွမ်း ကျေးဇူးအုပ်ချုပ်ရေးတွင် အမျိုးသမီးများ ပါဝင်ခြင်း မရှိခဲ့ပါ။
- ရပ်ရွာအတွက် အဓိက ကျိုးပြုသော ကမ္ဘာ့ မြေ ကျေးဇူးလူထု ၊ ရပ်မိရပ်ဖ တို့ဖြစ်သည်။
- ကျေးဇူးတစ်ရွာလုံး သည် ဗုဒ္ဓဘာသာကို ကိုးကွယ်သဖြင့် ပဋိပညာကမ္ဘာ့ မြေ ဖွဲ့ဆည်း ထားသည်။
- ဇူယော်ကမ္ဘာ့ နှင့် ကျေးဇူးအုပ်ချုပ်ရေး မြေ သည် အချိတ်ဆက် အမြဲတမ်း ရှိသည်။
- ကျေးဇူးတွင် ကွဲပြားနေသော ကမ္ဘာ့ ဆင်းနွမ်း များ ၂၆ အုပ်စုများ မရှိပါ။
- ကျေးဇူးပြင်ပကမ္ဘာ့ ဆင်းနွမ်း သည် ကျေးဇူးနှင့် အနည်းငယ်သာ ချိတ်ဆက်မှု ရှိသည်။
- မြစ်စိမ်းရောင် နှင့် သမဝါယမ ကမ္ဘာ့ဆင်းနွမ်း ငွေစုငွေချေး ပေးသည်အတွက် စိုက်ပျိုးရေးလုပ်ငန်း လုပ်ရန် အနည်းငယ် ပြောလည် မှု ရှိသည်။

ဦးစားပေးလုပ်ငန်း အကျဉ်းချုပ်ဇယား

စဉ်	လုပ်ငန်းအမည်	ဦးစားပေး အဆင့်	အဆိုပြုသူ (ကျား)	အဆိုပြုသူ (မ)	အဆိုပြုသူ (ကျား+မ)	မှတ်ချက်
၁။	ရေသွယ်ယူခြင်း	၁			✓	
၂။	လမ်း	၂			✓	
၃။	စာကြည့်တိုက် ယာယီအိမ်သာ	၃			✓	
၄။	ရေကန်	၄			✓	
၅။	စာသင်ကျောင်း တိုးချဲ့ခြင်း	၅		✓		
၆။	စာကြည့်တိုက် ခြံစည်းရိုး	၆			✓	
၇။	စာသင်ကျောင်း ခြံစည်းရိုး	၇	✓			
၈။						
၉။						
၁၀။						
၁၁။						
၁၂။						
၁၃။						

ပါဝင်ဆွေးနွေးသူ

ကျား - ၃၇

မ - ၄၁

မှတ်တမ်းတင်သူ

ရာထူး လူထုဆင်းရုံးရေးမှူး

အမည် ဒေါ်အေးချမ်းမြန်

ကျေးရွာစီ/ထောက်ကော်မတီဖွဲ့စည်းပုံဇယား

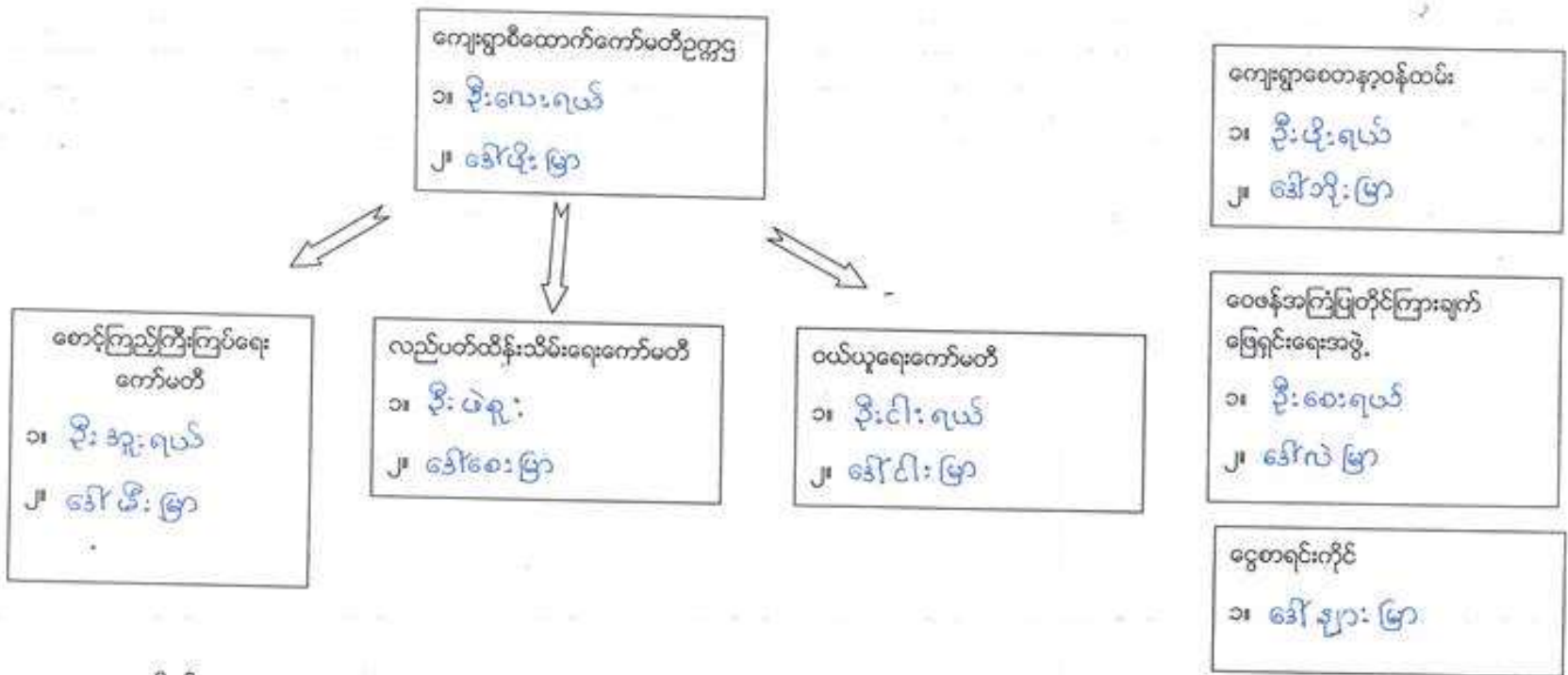

ပါဝင်ဆွေးနွေးသူ
ကျား- ၃၇
မ - ၄၁

မှတ်တမ်းတင်သူ
အမည် - ဒေါ်အေးခွမ်းမွန်
ရာထူး - ဂူထုစုစုစုးစုးမြား

ကျေးရွာအုပ်စုစီထောက်ကော်မတီဖွဲ့စည်းပုံဇယား

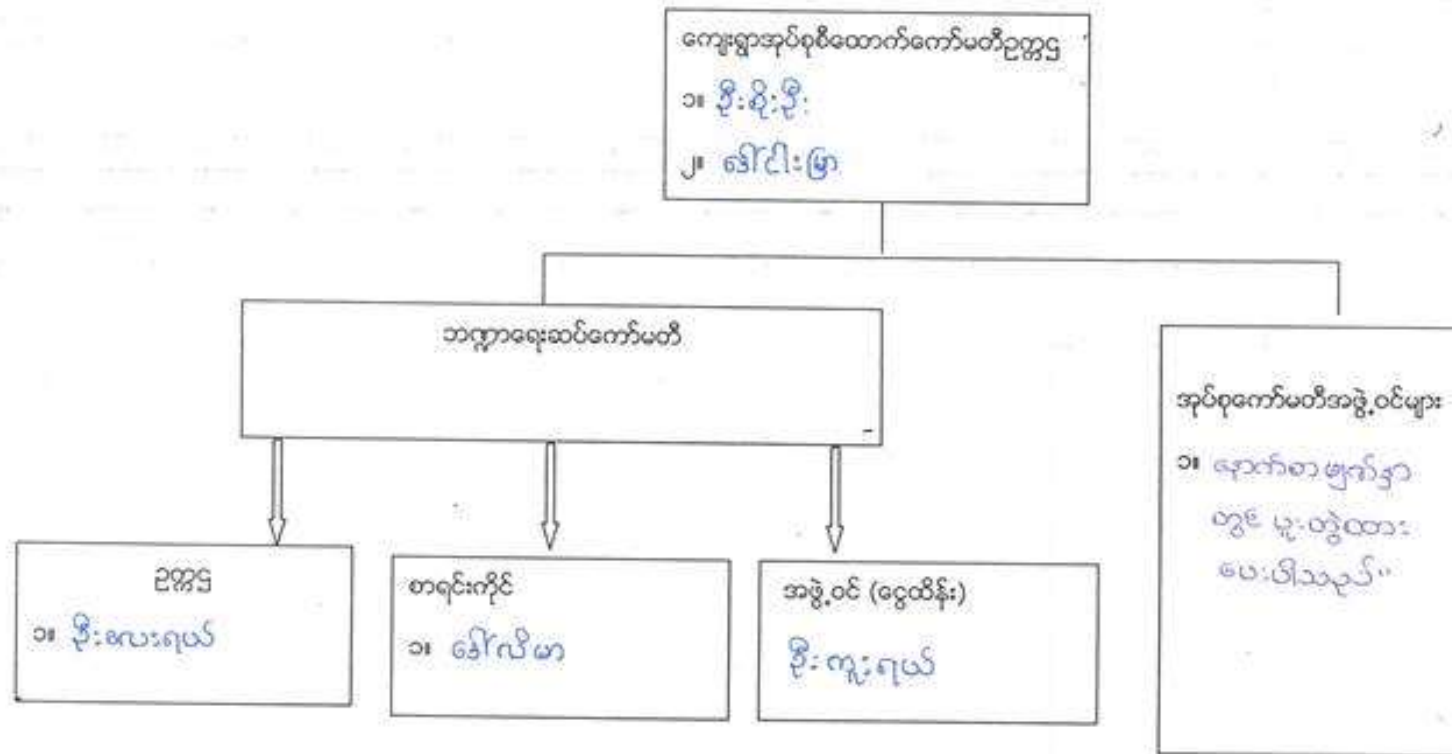

ပါဝင်ဆွေးနွေးသူ

ကျား- ၂၃ မ- ၂၄

မှတ်တမ်းတင်သူ

အမည် - ဒေါ်အေးချမ်းမွန်

ရာထူး - လူထုဆင်းရုံးရေးမှူး

အုပ်စုကော်မတီအဖွဲ့ဝင်များ

- ၁။ ဒေါ်ပိုးဖြာ
- ၂။ ဦးသက်ထွေးအောင်
- ၃။ ဒေါ်သန္တာလှိုင်
- ၄။ ဒေါ်သရေဦး
- ၅။ ဦးနှစ်ဦး
- ၆။ မေါ်စန်းသီတာအေး
- ၇။ ဦးဈေးရှည်
- ၈။ ဒေါ်စတယ်ကာ
- ၉။ ဦးမဲလိလယ်
- ၁၀။ **ဦးလှရှည်**
- ၁၁။ ဒေါ်ဦးဖြာ
- ၁၂။ ဦးငါးရှည်
- ၁၃။ ဒေါ်ဘဲဖြာ

ပုံစံ - ၈ - ၁ ကျေးရွာအခြေခံအချက်အလက်များ (Form PC 1)

လယ်ဥယျာဉ်ရွက်၊ ကျေးရွာတစ်ရွာသို့ ပထမဆုံးမိတ်ဆက်ခေါ်၊ သွားရောက်သောအခါ လူထုစည်းရုံးရေးများသည် ကျေးရွာ ခေါင်းဆောင်များအား ကျေးရွာအချက်အလက်များကို မေတ္တာရပ်ခံ၍ တောင်းခံရသည်။ ဤအချက်အလက်များကို စီမံကိန်း၊ မိတ်ဆက်အစည်းဝေးမတိုင်မီ တောင်းခံရမည်။ စီမံကိန်းမိတ်ဆက်အစည်းဝေးတွင် လူထုစည်းရုံးရေးများသည် ဤအချက်အလက် များအား စစ်ဆေးပြီး မှန်ကန်အောင်ပြုလုပ်ရမည်။ ပြီးနောက်တွင် လူထုစည်းရုံးရေးများမှ သတင်းအချက်အလက်ထဲသို့ Tablets မှ တဆင့် ဖြည့်သွင်းရမည်။

ကျေးရွာခေါင်းဆောင် အမည် - ၅ - သန်း ရွှေအောင် ကျေးရွာခေါင်းဆောင်၏ ဖုန်းနံပါတ် - ၀၉ - ၇၈၄၄၁၆၇၄၄ လူထုစည်းရုံးရေးများ၏ အမည် - ၆၅၆၅၁ - ၃၂၆ - ၅၅

ပြည်နယ်တိုင်းအထောက်အကူ ကဏ္ဍ - ဗြိ.နယ် - ဂျွီ ဝဲကော် ကျေးရွာအုပ်စု - မာတာဒူ ကျေးရွာ - သတ္တမြာ

က၊ လူဦးရေ	အိမ်ထောင်စုအရေအတွက်	ကိုးကွယ်သည့်ဘာသာ	အိမ်ထောင်စုအရေအတွက်
လူမျိုးစု			
ပုဂ္ဂိုလ် (၁) - ဂဏအရေ	၉၄	ဘာသာ (၁) -----	
ပုဂ္ဂိုလ် (၂) -----		ဘာသာ (၂) -----	
ပုဂ္ဂိုလ် (၃) -----		ဘာသာ (၃) -----	
ပုဂ္ဂိုလ်စုရော ဂဏအရေ	၆	ဘာသာရော ဂဏအရေ	၁၀၀
အခြား	အရေအတွက်		
သန်စွမ်းသူများ	၂		
သက်ကြီးရွယ်အိုများ (၆၅ နှစ် နှင့် အထက်)			
စစ်ဘေးရှောင်			

	အမျိုးသား (အရေအတွက်)	အမျိုးသမီး (အရေအတွက်)
လူဦးရေ	၂၀၂	၂၃၀
လူမျိုးစု (၁) - ဂဏအရေ	၁၉၆	၂၃၀
လူမျိုးစု (၂) -----		
လူမျိုးစု (၃) -----		
အခြား လူ မျိုး စု	၆	
အိမ်ထောင်စုဦးစီး	၉၈	၂

(ခ) အခြေခံအထောက်အပံ့ အသုံးအဆောင်များ

စာသင်ကျောင်း	အမှတ် ဖြစ်ပါ	ကျန်းမာရေး	အမှတ် ဖြစ်ပါ	ဘာသာရေး အထောက်အပံ့များ	အမှတ် ဖြစ်ပါ
အထက်တန်းကျောင်း	<input type="checkbox"/>	ဆေးရုံ	<input type="checkbox"/>	ဇေတီ	<input checked="" type="checkbox"/>
အလယ်တန်းကျောင်း	<input checked="" type="checkbox"/>	ကျန်းမာရေးဌာန	<input type="checkbox"/>	ဘုန်းကြီးကျောင်း	<input checked="" type="checkbox"/>
ပုလတန်းကျောင်း	<input type="checkbox"/>	ကျန်းမာရေးဌာနခွဲ	<input type="checkbox"/>	ဟိန္ဒူဘုရားကျောင်း	<input type="checkbox"/>

ပုကြိကျောင်း	☑	ဆေးပေးခန်း	☐	ခရစ်ယာန်ကျောင်း	☐
အခြား	☐	အခြား -	☑	ဝလီ	☐
		သားသား စားနပ်ရိက္ခာ		အခြား	☑
မှတ်ချက်		မှတ်ချက်	☑	မှတ်ချက် - တံခွန်စိုင်း	

(ဂ) ကျွမ်းကျင်သူများမှတ်တမ်း (ကျေးရွာတွင်နေထိုင်သော သို့မဟုတ် တခြားရွာမှလာရောက်သော ကျွမ်းကျင်သူများ)

	(၁) စာသင်ကျောင်း		(၂) ကျန်းမာရေး			(၃) လက်မှုပညာရှင်		
	ရွာတွင်နေထိုင်သူ	အခြားရွာမှလာသူ		ရွာတွင်နေထိုင်သူ	အခြားရွာမှလာသူ		ရွာတွင်နေထိုင်သူ	အခြားရွာမှလာသူ
ခန်းပြဆရာ/မ	☐	☐	ဆရာဝန်	☐	☐	လက်သမား	☑	☑
ဝိတန်းပြဆရာ/မ	☐	☐	လက်ထောက်ကျန်းမာရေးမှူး	☐	☐	ပန်းရံ	☑	☑
ဝိတန်းပြဆရာ/မ	☑	☑	အမျိုးသမီးကျန်းမာရေးဆရာမ	☐	☑	လှုပ်ခတ်ကျွမ်းကျင်စီးသမား	☐	☑
သရာ/မ	☑	☑	သားဖွားဆရာမ	☐	☐	ရေပိုက်သွယ်သူ	☐	☑
	☐	☐	ပြည်သူ့ကျန်းမာရေးလုပ်သား	☐	☐	စက်မြင်ဆရာ	☐	☑
			မှတ်ချက်			မှတ်ချက်		

သ) ကျေးရွာသို့ ရောက်ရှိနိုင်သည့် လမ်းအခြေအနေ / ကျေးရွာတစ်ရွာသည် ၎င်း၏ ကျေးရွာအုပ်စုနှင့် ဆက်သွယ်ထားသော လမ်းအခြေအနေ (အောက်ပါတို့ကို ဝိုင်းပါ)

ကျောက်ကြမ်းလမ်း: ကတ္တရာလမ်း: ကွန်ကရစ်လမ်း: မော်တော်ဆိုင်ကယ်လမ်း:
 ကျောက်ခင်းလမ်း: မြေသားလမ်း: လူသွားလမ်း: အခြား: _____

၁) ကျေးရွာဖွံ့ဖြိုးမှုစီမံချက်

- (၁) လူထုပတ်ဝန်းကျင်ထိခိုက်မှုမရှိစေရန် ဤကျေးရွာတွင် ကျေးရွာဖွံ့ဖြိုးမှု စီမံချက်ရှိပါသလား? ဝိုင်းပါ
ရှိပါသည်/မရှိပါ/မသိပါ
- (၂) ရှိပါလျှင် ဤစီမံချက်ကို မည်သည့် ခုနှစ်တွင်ပြင်ဆင်ခဲ့ပါသနည်း? နှစ်...../မသိပါ
- (၃) ဤစီမံချက်ကို ဖြည့်ဆည်းမှုအတည်ပြုခဲ့ပါသလား? ဖြည့်ဆည်းပါသည်/မဖြည့်ဆည်းပါ

၂) ခရီးအကွာအဝေး

- (၁) ဤကျေးရွာ၏ပတ်ဝန်းကျင် ၎င်းကျေးရွာအုပ်စု၏ပတ်ဝန်းကျင် ခရီးခိုင်းမည်မျှကွာဝေးသနည်း? မိုင်...../မသိပါ
- (၂) ဤကျေးရွာမှ ၎င်းကျေးရွာအုပ်စု၏ပတ်ဝန်းကျင် သွားလာရာတွင် ကြာမြင့်သည့်အချိန်

ခြောက်သွေ့ ရာသီတွင် ကြာချိန်..... နာရီ..... ထော်လာရီ/မော်တော်ဆိုင်ကယ်/ခြေလျင်/လား/မော်တော်ဆိုင်/အခြား:

မိုးရာသီတွင် ကြာချိန်..... နာရီ..... ထော်လာရီ/မော်တော်ဆိုင်ကယ်/ခြေလျင်/လား/မော်တော်ဆိုင်/အခြား:

၃) ပတ်ဝန်းကျင်ဆိုင်ရာ သဘာဝဘေးအန္တရာယ်

ဤကျေးရွာတွင် ရေကြီးခြင်းကဲ့သို့ သဘာဝဘေးအန္တရာယ် ကျရောက်ဖူးခြင်း ရှိပါသလား
 ☐ မရှိပါ ☑ ရှိပါသည် ရှိလျှင် ဖော်ပြပါ - ရေ၊ မုန်တိုင်း၊

(ခ) ကျေးရွာတွင် ခွဲစည်းထားသော အဖွဲ့အစည်းများ လူထုဝေဟံပြုစီမံကိန်းမတိုင်မီ ဤကျေးရွာတွင် ကျေးရွာဖွံ့ဖြိုးရေးအဖွဲ့အစည်း (သို့) ရွာသားများကိုယ်တိုင်(သို့) စီမံကိန်းတစ်ခုခုမှ ခွဲစည်းထားသည့် အဖွဲ့အစည်းများရှိပါသလား။

- (၁) ...ရေငယ်အဖွဲ့...၊ ...အိမ်ထောင်ရေး...၊ ...အဖွဲ့အစည်း...၊ ...ကော်မတီ...
- (၂) ...အဖွဲ့အစည်း...၊ ...ကော်မတီ...

(ဈ) အထွေထွေအုပ်ချုပ်ရေး ဦးစီးဌာန (GAD) မှ မှတ်တမ်းတင်ထားခြင်း ဤကျေးရွာသည် အထွေထွေအုပ်ချုပ်ရေး ဦးစီးဌာန (GAD) မှ မှတ်တမ်းတင်ထားမှု ရှိပါသလား။
□ မရှိပါ ✓ ရှိပါသည်

ကျေးရွာခေါင်းစောင်	အမည် ဦးသန်းမောင်
	လက်မှတ်  ခန.စွ ၂.၉.၂၀၁၇
လူထုစည်းရုံးရေးမှူး	အမည် ဒေါ်အေးဦးမိုး
	လက်မှတ်  ခန.စွ ၂.၉.၂၀၁၇

ပုံစံ - ၈ - ၂ - စီမံကိန်းစက်ဝန်းအချိန်ဇယား (PC 2)

လမ်းညွှန်မှုကော်မရှင်၊ သက်ဆိုင်ရာလူထုစည်းရုံးရေးမှူး/လက်ထောက်နည်းဗဟိုမှူးများမှ စီမံကိန်းစက်ဝန်းအဆင့်တစ်ခုစီပြီးစီးတိုင်း ကျေးရွာနှင့် ကျေးရွာအုပ်စုအတွက် ကြိုပုံစံကို ပြည့်သွင်းရမည်။

စည်းရုံးရေးမှူး/ဝန်ထမ်း အမည်: ဂျွန်ဇော်ကျော်၊ နံပါတ်: ၆၂၄

စက်ဝန်းအားအမှတ်ခြစ်ပါ ၎င်း စက်ဝန်း(၁) စက်ဝန်း(၂) စက်ဝန်း(၃) စက်ဝန်း(၄)

၁၉.၅.၈.၂၀၁၇

ပြည်နယ်/တိုင်း ကယား၊ မြို့နယ် ကြို့ငွေဘက်၊ ကျေးရွာအုပ်စု ဖန်တော့၊ ကျေးရွာ ၁၁၅၅၂၀၂

စီမံကိန်းအဆင့်စွက်ဖူဆောင်များ	ခုနစ်		အစည်းအဝေးတွင်တက်ရောက်သူအရေအတွက်			
	စတင်သည် နေ့	ပြီးဆုံးသည် နေ့	အမျိုးသား အရေအတွက်	အမျိုးသမီး အရေအတွက်	အိမ်ထောင်စု အရေအတွက်	လူမျိုးစုတက်ရောက်သူ အရေအတွက် နှင့် လူမျိုးစုအမည်
၁။ ကျေးရွာစီမံကိန်း မိတ်ဆက်အစည်းအဝေး	၂၉.၁.၁၇	၂၉.၁.၁၇	၁၅	၃၇	၁၀၀	ကယား - ၅၂
၂။ ကျေးရွာခွဲ ခွဲခြားရေး စီမံချက်ရေးဆွဲခြင်း အစည်းအဝေး	၃၀.၁.၁၇	၃၀.၁.၁၇	၃၇	၄၃	၁၀၀	ကယား - ၇၀
၃။ ကျေးရွာအုပ်စု လုပ်ငန်းဆုံးဖြတ်ချက်ဖွဲ့စည်း အစည်းအဝေး	၆.၂.၁၇	၆.၂.၁၇	၂၃	၂၄	၄၇	ကယား - ၃၀ ကရင် - ၂ ကယား - ၃၀ ဗမာ - ၇
၄။ မြို့နယ်အဆင့် စီမံကိန်းရေးဆွဲရေး နှင့် အကောင်အထည်ဖော်ရေးကော်မတီ၏ စီမံကိန်း သုံးသပ်မှု အစည်းအဝေး			မရှိ	မရှိ	မရှိ	မရှိ
၅။ မြို့နယ် စီမံကိန်းရေးဆွဲရေး နှင့် အကောင်အထည်ဖော်ရေး ကော်မတီ၏ဆုံးဖြတ်ချက်ကို ရွာသို့ အသိပေး အကြောင်းကြားသည့် အစည်းအဝေး	၅.၄.၁၇	၅.၄.၁၇	၃၉	၃၃	၁၀၀	ကယား - ၅၂
၆။ စီမံကိန်းလုပ်ငန်းခွဲစီမံချက်ရေးဆွဲခြင်း အစည်းအဝေး	၅.၄.၁၇	၅.၄.၁၇	၃	၆	၁၀၀	ကယား - ၉
၆.၁။ စီမံကိန်းလုပ်ငန်း အကောင်အထည်ဖော်ရေးအစီအစဉ် ရေးဆွဲခြင်း	၅.၄.၁၇	၅.၄.၁၇	၃	၆	၁၀၀	ကယား - ၉
၆.၂။ ဝယ်ယူရေးအစီအစဉ် ရေးဆွဲခြင်း	၅.၄.၁၇	၅.၄.၁၇	၃	၆	၁၀၀	ကယား - ၉

၆.၃။ ဘဏ္ဍာရေးကုန်ကျမှု လျာထားအစီအစဉ် ရေးဆွဲခြင်း	၅.၄.၁၇	၅.၄.၁၇	၃	၆	၁၀၀	ကဏ္ဍ: ...
၆.၄။ မြင်/ထိန်းအစီအစဉ် ရေးဆွဲခြင်း						
၇။ စီမံကိန်းလုပ်ငန်းခွဲ တိုးတက်မှု စောင့်ကြည့် အစည်းအဝေး						
၇.၁။ အစည်းအဝေး ပထမအကြိမ်						
၇.၂။ အစည်းအဝေး ဒုတိယအကြိမ်						
၇.၃။ အစည်းအဝေး တတိယအကြိမ်						
၈။ စီမံကိန်းလုပ်ငန်းခွဲ အပြီးသတ်စစ်ဆေးခြင်း အစည်းအဝေး						
၉။ လူထုစစ်ဆေးခွဲအစည်းအဝေး						

ပုံစံ - ၈ - ၃ ကျေးရွာခွဲ ဦးစားပေးအစီအစဉ် (Form PC 3)

လယ်ဥယျာဉ်ရွက် အဆင့်(၃) ကျေးရွာမှပျော်ပန်းချက်အစည်းအဝေး ဦးစားပေးအစီအစဉ် ကျေးရွာစီမံကိန်း အထောက်အကူပြု ကော်မတီသည် လူထုစည်းရုံးရေးပူးအကူအညီဖြင့် ဤပုံစံကိုပြည့်စုံအောင် ဖြည့်သွင်းရမည်။	
လူထုစည်းရုံးရေးပူး/ဝန်ထမ်း အမည် - စင်္ကြာမင်းဆန်း မြန်	
နေ့စွဲ - ၂၀.၁.၂၀၀၇	စက်ဝန်းအား အမှတ်ဖြစ်ပါ (၂)-က စက်ဝန်း(၁) ခ စက်ဝန်း(၂) ဝ စက်ဝန်း(၃) ဝ စက်ဝန်း(၄)
ပြည်နယ်/တိုင်း ငယ်အား: မြန်မာ	မြို့နယ်: ကျေးရွာအုပ်စု မထော့မြို့ ကျေးရွာ ဓမ္မာ ဗဟို
က။ အစီအစဉ်အထောက်အပံ့အားအားဆေးပေးခြင်း - ယခုလက်ရှိအခြေအနေတွင် ဤကျေးရွာခွဲ ဦးစားပေးအစီအစဉ် အစီက အစီအစဉ်အထောက်အပံ့အားသည် မည်သည့်ပျော်ပန်းချက်ပါသနည်း၊ (အမျိုးသား/သမီး အနည်းဆုံးအစီအစဉ် ၅ ခုစီပေါ်ပြပါ)	
အမျိုးသား အဖွဲ့မှ တင်ပြသော အစီအစဉ်အထောက်အပံ့အားအား	အမျိုးသမီး အဖွဲ့မှ တင်ပြသော အစီအစဉ်အထောက်အပံ့အားအား
၁ ဆောက်သုံး ရေခက် ခဲရှိ ဖြစ် :	၁ ရေလုံ လောက် မှု မရှိ ဖြစ် - (ခက်ခဲရှိ ဖြစ် -)
၂ သွားရေ လာရေ ခက် ခဲရှိ ဖြစ် :	၂ သွားရေ လာရေ ခက် ခဲရှိ ဖြစ် :
၃ ကျန်းမာရေး ခက် ခဲဖြစ် :	၃ ကျန်းမာရေး ခက် ခဲရှိ ဖြစ် :
၄ မညာရေ ခက် ခဲရှိ ဖြစ် :	၄ စားဝတ်ရေး ခက် ခဲရှိ ဖြစ် :
၅ ဆုန်းဖြိုးကျော့စား ခက် ခဲရှိ ဖြစ် :	၅ ယာယီရေ ခက် ခဲရှိ ဖြစ် :

ခ။ ပျော်ပန်းချက် - နောင်လာမည့် (၅) နှစ် အတွင်း ကျေးရွာခွဲ ဦးစားပေး ပျော်ပန်းချက်များအား တင်ပြပါ။

အမျိုးသားအဖွဲ့မှ တင်ပြသော ပျော်ပန်းချက်များ	အမျိုးသမီးအဖွဲ့မှ တင်ပြသော ပျော်ပန်းချက်များ
၁ သန့်ရှင်း ဆေးရေ ရရှိရန် / အဆင်ပြေရန်	၁ ဇိုက်ဖြင့် ရေသွယ်ပြီး ရေကန် ရရှိရန် လိုအပ်
၂ သွားလာရေး အဆင်ပြေ ရန်	၂ လမ်းကောင်းလျှင် သွားလာရန် အဆင်ပြေ ဖြစ် :
၃ ဆေးခန်း ရှိလျှင် ကျန်းမာရေး အဆင်ပြေမည်	၃ ဆေးခန်း ရှိလျှင် ကျန်းမာရေး ပိုမိုအဆင်ပြေမည်
၄ မုဆိုးရေ ထွက် အဆင်ပြေ ရန်	၄ အဆင်ပြေ မေး သံ ကျော့စား သံ ကျော့စား လိုအပ် ဖြစ် :
၅ ခုတ်ဖြင့် ဖြည့်ဆည်းပေးရန်	၅ စားဝတ်ရေး လုံ လောက်မှု မရှိ ဖြစ် :

င။ လူထုစီမံကိန်း၏ လာမည့် (၄) နှစ်အတွက် အကျုံးဝင်သော ဦးစားပေး ဖွံ့ဖြိုးတိုးတက်မှု လုပ်ငန်း အစီအစဉ်များအားပေါ်ပြပါ။

အဆင့်	ကျေးရွာအတွက် ဦးစားပေး ဖွံ့ဖြိုးတိုးတက်မှု လုပ်ငန်းစဉ်များ	အဆိုပြုသူ (အမျိုးသားများ/ အမျိုးသမီးများ/ အမျိုးသား+ အမျိုးသမီး)	ခန့်မှန်းကုန်ကျ ဝင်ရတ်	အကျိုးခံစားခွင့်ရှိသူ ခန့်မှန်းခြေ အရ အတွက်
၁	ရေပိုက်ဖြင့် ရေသွယ်ပေးခြင်း	(က + မ)	-	၄၃၂
၂	လမ်း	(က + မ)	-	၄၃၂
၃	ရေကန်	(က + မ)	-	၄၃၂
၄	စားဝတ်ကျော့စား ထိုးချိုး ဖြစ် :	(မ)	-	၄၃၂
၅	စားဝတ်ကျော့စား ဖြစ်ရပ် ရှိ	(က)	၂,၀၇၀,၀၀၀	၄၃၂
၆	စားဝတ်ကျော့စား ပေးပေးခြင်း	(က + မ)	၂,၅၀၀,၀၀၀	၄၃၂
၇	စားဝတ်ကျော့စား ဖြစ်ရပ် ရှိ	(က + မ)	၂,၀၉၀,၀၀၀	၄၃၂

အမျိုးသား: ကမ္ဘာ့ ဗုဒ္ဓတရား ဝိသေသ ကဏ္ဍ အစီအစဉ်	အမျိုးသမီး: ကမ္ဘာ့ ဗုဒ္ဓတရား ဝိသေသ ကဏ္ဍ အစီအစဉ်
၆ စွာကတွင်: ဓမ္မာပုဒ်: မှာ ပဋိပတ္တိ: ၁ ဆက်ခံခြင်း	၆ စာကြည့်တိုက် ကဏ္ဍခံခြင်း
၇ စွာကတွင်: ဂိယာနကဏ္ဍခံခြင်း	၇ စီးပွားရေး ကြပ်တည်းခြင်း
၈ ကလေးစားစွာ: ကဏ္ဍ: ကဏ္ဍခံခြင်း	၈ ဂုဏ်ထူးဆောင်: စေ: ခန့်: မဆောင် ဆက်ခံခြင်း
၉ အလုပ်ကိုင်စီစဉ် ကဏ္ဍခံခြင်း	၉ ကျေးကျွဲ: ဘို ကဏ္ဍ: ခြံစည်း: ချီး: မရှိ ခြင်း

အမျိုးသား: ကမ္ဘာ့ ဗုဒ္ဓတရား ဝိသေသ ကျော်စွန်း: ဘွဲ့အမျိုးအစား	အမျိုးသမီး: ကမ္ဘာ့ ဗုဒ္ဓတရား ဝိသေသ ကျော်စွန်း: ဘွဲ့အမျိုးအစား
၆ စည်းလုံးမှု ပြုလုပ်ခြင်း စွာကတွင်: ဗိုဗို ကဆင်ဖြူမာမာ	၆ စွဲကြေး: ကဆင်ဖြူ လှိုင် ယောရေး: ကစေတနာဆင်ဖြူ
၇ စွာကတွင်: ဂိယာနကဏ္ဍခံခြင်း: ချီး: ချီး	၇ စာကြည့်တိုက် စာအုပ်တိုက် ချီး ချီး
၈ ကလေးစားစွာ: တွင် ကို(ဒါ) ချီး ချီး ချီး	၈ ခန့်: မဆောင် ချီး ချီး ကဏ္ဍ: ကဆင်ဖြူ: မရှိ ကဆင်ဖြူ
၉ လက်ထုပ်ဆက် အလုပ်ကိုင် ဗိုဗို ကဆင်ဖြူ ချီး ချီး	၉ ကျေးကျွဲ: ဘို ခြံစည်း: ချီး: ချီး လုံခြုံမှု ချီး ချီး

၁၁။ လူထုစီမံကိန်း၏ လာမည့် (၄) နှစ်အတွက် အကျုံးမဝင်သော ဦးစားပေး ဖွံ့ဖြိုးတိုးတက်မှု လုပ်ငန်း အစီအစဉ်များအားဖော်ပြပါ။

အဆင့်	ကျေးရွာအတွက် ဦးစားပေး ဖွံ့ဖြိုးတိုးတက်မှု လုပ်ငန်းစဉ်များ	အဆိုပြုသူ (အမျိုးသားများ/ အမျိုးသမီးများ/အမျိုးသား+ အမျိုးသမီး)	အခန်းကဏ္ဍ
၁	ဆေးပေးခန်း	(က + မ)	
၂	ဆင်းရဲဒုက္ခဒုက္ခ: ကျောင်းခြံစည်းဖို့	(က)	
၃	ရပ်ရွာ ခန်းမဆောက်	(မ)	
၄	တံခွန်လှိုင်ခြံစည်းဖို့	(မ)	
၅	ရိက်ပျိုးရေးသစ်တန်း	(က)	
၆	အသက်မွေးဝမ်းကြောင်းသစ်တန်း	(က + မ)	

ခေါင်းစောင်၊ ကျေးရွာစီမံကိန်းအထောက်အကူပြုဧကန်စီမံမှု အတည်ပြုသည်။ ဦးစောက်ကျေးမတီ ချိမ်းစောင်

အမည် ဦးစောက်ကျေးမတီ လက်မှတ် [Signature] ခန့်မှန်း ၃၀.၁.၂၀၁၇

ပုံစံ - ၈ - ၄ ကျေးရွာအုပ်စုစီမံကိန်းလုပ်ငန်းခွဲရွေးချယ်ခြင်းပုံစံ (Form PC 4)

လမ်းညွှန်ချက်၊ စီမံကိန်းလုပ်ငန်းခွဲရွေးချယ်မှုအစည်းအဝေးပြီးနောက်တွင် ကျေးရွာအုပ်စုမှ CF/TF တို့၏ အကူအညီရယူ၍ ကျေးရွာစီထောက်ကော်မတီမှ လက်မှတ်ရေးထိုးပြီး အဆိုပါပုံစံအား ပြည်နယ်အောင်မြင်သွင်းရမည်။ ဤပုံစံအား ပြည်နယ်အောင်မြင်ပြီးပါက ကျေးရွာအုပ်စုမှ ဦးတိုးတက်ရေးစီမံချက်တွင် TPIC သို့ ပေးပို့ရန်အတွက် နောက်ထက်တွဲအဖြစ် တားရှိရမည်။ CF မှ ကျေးရွာတစ်ရွာချင်းစီ၏ စီမံကိန်းလုပ်ငန်းခွဲဆိုင်ရာ အချက်အလက်များကို MIS သို့ ထည့်သွင်းရမည်။ (ယခုနှစ်စီမံကိန်းလုပ်ငန်းခွဲ မလုပ်ကိုင်သော ကျေးရွာများ မပါဝင်ပါ။)

ကျေးရွာစည်းရုံးရေးမှူး/ဝန်ထမ်းအမည် - ၆၅/၆၈၀:၅၅:မာဂ်

နေ့စွဲ - ၆.၂.၂၀၁၇

ပြည်နယ်/တိုင်း ဇယား: ဩစတေးလျှော်

စက်ဝန်းအားအမှတ်ဖြစ်ပေးပါ။ (✓) ဝက်ဝန်း(၁) ဝက်ဝန်း(၂) ဝက်ဝန်း(၃) ဝက်ဝန်း(၄)

ကျေးရွာအုပ်စု မင်္ဂလာဒုံ

ကျေးရွာအမည်	ဆောင်ရွက်မည့် လုပ်ငန်းများ	အတိုင်းအတာ	ခန့်မှန်း တိုက်ရိုက် အကျိုးခံစားခွင့် ရှိသူများ	အဆိုပြုတင်ပြသူ	ခန့်မှန်းကုန်ကျစရိတ်				
					စီမံကိန်းမှ ထည့်ဝင်မှု	ကျေးရွာမှ ထည့်ဝင်မှု	အခြားထည့်ဝင်မှု (ခေါ်ပြုပါ) အမည်/အဖွဲ့	စုစုပေါင်း	
လက်ဖြူ	ရေဖျက်တူးချိုး	၁၅၀၀'	၃၃၃	<input type="checkbox"/> ကျား <input type="checkbox"/> မ <input checked="" type="checkbox"/> ကျား+မ	၈၅၀၀၀				
ဟေပိတခံမြ	ရေဖျက်တူးချိုး		၉၂၆	<input type="checkbox"/> ကျား <input type="checkbox"/> မ <input checked="" type="checkbox"/> ကျား+မ					
မထော့ (မဲဘင်)	ကျွဲဥတိုက် ချိုး	၉'x၈'x၅'		<input type="checkbox"/> ကျား <input type="checkbox"/> မ <input checked="" type="checkbox"/> ကျား+မ	၁၉၀၀၀ ၅ ဘောင်း				
ဝမ်ကွန်	လမ်း	၅၀၀'	၄၄၀	<input type="checkbox"/> ကျား <input type="checkbox"/> မ <input checked="" type="checkbox"/> ကျား+မ	၅၈၀၀၀				
				<input type="checkbox"/> ကျား <input type="checkbox"/> မ <input type="checkbox"/> ကျား+မ					

ရာထူး ကျေးရွာအုပ်စု စီ/ထောက်ကော်မတီ ဘဏ္ဍ အမည် - ၆၅/၆၈၀

လက်မှတ် မာဂ်

ရက်စွဲ ၆.၂.၂၀၁၇

ပုံစံ - ၈ - ၄ ကျေးရွာအုပ်စုစီမံကိန်းလုပ်ငန်းခွဲရွေးချယ်ခြင်းပုံစံ (Form PC 4)

လယ်ညွှန်ရွက်၊ စီမံကိန်းလုပ်ငန်းခွဲရွေးချယ်မှုအစည်းအဝေးပြီးနောက်တွင် ကျေးရွာအုပ်စုမှ CF/TF တို့၏ အကူအညီရယူ၍ ကျေးရွာစီထောက်ကော်မတီမှ လက်မှတ်ရေးထိုးပြီး အဆိုပါပုံစံအား ပြည်နယ်အောင်မြင်ရေးဦးစီးဌာန၊ ဤပုံစံအား ပြည်နယ်အောင်မြင်ရေးဦးစီးဌာန၊ ကျေးရွာအုပ်စုမှ ဦးတိုးတက်ရေးစီမံချက်တွင် TPIC သို့ ပေးပို့ရန်အတွက် နောက်ဆက်တွဲအဖြစ် ထားရှိရမည်။ CF မှ ကျေးရွာတစ်ရွာချင်းစီ၏ စီမံကိန်းလုပ်ငန်းခွဲဆိုင်ရာ အချက်အလက်များကို MIS သို့ ထည့်သွင်းရမည်။ (ယခုနှစ်စီမံကိန်းလုပ်ငန်းခွဲ မလုပ်ကိုင်သော ကျေးရွာများ မပါဝင်ပါ။)

ကျေးရွာစည်းရုံးရေးမှူး/ဝန်ထမ်းအမည် ဒေါ်အေးခွင်

နေ့စွဲ ၆ - ၂ - ၂၀၁၇ စက်ဝန်းအားအမှတ်ခြစ်ပေးပါ။ (✓) ညစ်ဝန်း(၁) ဝက်ဝန်း(၂) ဝက်ဝန်း(၃) ဝက်ဝန်း(၄)

ပြည်နယ်/တိုင်း ကယား၊ ညွှန်ကြားရေးမှူးချုပ် ဦးမြတ် ကျေးရွာအုပ်စု မေတာချ

ကျေးရွာအမည်	ဆောင်ရွက်မည့် လုပ်ငန်းများ	အတိုင်းအတာ	ခန့်မှန်း တိုက်ရိုက် အကျိုးခံစားခွင့် ရှိသူများ	အဆိုပြုတင်ပြသူ	ခန့်မှန်းကုန်ကျစရိတ်				
					စီမံကိန်းမှ ထည့်ဝင်မှု	ကျေးရွာမှ ထည့်ဝင်မှု	အခြားထည့်ဝင်မှု (ဖော်ပြပါ) အမည်/အဖွဲ့	စုစုပေါင်း	
သတ္တပရူ	ကျောင်း(ခြံတည်း) ဖြန့်	၄၀၀'	၆၃၂	<input type="checkbox"/> ကျား <input type="checkbox"/> မ <input type="checkbox"/> ကျား+ မ	၂၁၅၆၀ ၇၀၀၀				
လောလားပိ	လမ်း	၅၀၀'	၃၀၀	<input type="checkbox"/> ကျား <input type="checkbox"/> မ <input checked="" type="checkbox"/> ကျား+ မ	၅၇၁၅၆၀				
မေတာချ (ကထက်)	ခန်းမကောင်း	၁၀' x ၃၀' x ၉'		<input type="checkbox"/> ကျား <input type="checkbox"/> မ <input type="checkbox"/> ကျား+ မ	၆၅၀၀၀				
ပိုးစာခြံ	ရွက်ပြင်(ရွက်ပြင်)	၂၀' x ၂၅' x ၅'	၃၀၀	<input type="checkbox"/> ကျား <input type="checkbox"/> မ <input checked="" type="checkbox"/> ကျား+ မ	၆၅၀၀၀				
ကျောက်ချိတ်	ကျောက်ချိတ်(ကျောက်ချိတ်)	၁၆' x ၅'	၈၉၂	<input type="checkbox"/> ကျား <input type="checkbox"/> မ <input type="checkbox"/> ကျား+ မ	၆၅၀၀၀				

ရာထူး ကျေးရွာအုပ်စု စီ/ထောက်ကော်မတီ ဥက္ကဋ္ဌ အမည် ဒေါ်ခွင် လက်မှတ် ၂၄ ရက်စွဲ ၆.၂.၂၀၁၇

ကဏ္ဍအလိုက်ဦးစားပေးဖွံ့ဖြိုးရေးလုပ်ငန်းစဉ်များ

နောက်ဆက်တွဲ(၄) ခြားနားသော အပိုင်းများအတွက် ဦးစားပေးဖွံ့ဖြိုးရေးလုပ်ငန်းစဉ်များအနှစ်ချုပ် မှုရင်းအား VPSC တွင် ထားရှိရပါမည်။ အခြားဌာနဆိုင်ရာများနှင့် ညှိနှိုင်းရန်အတွက် မိတ္တူအား TPIC သို့ ပို့ရပါမည်။ MIS Data အဖြစ်သွင်းရန်မလိုအပ်ပါ။

	အဆင့်	လုပ်ငန်း	ဦးစားပေး	လ/နှစ်	ကျေးဇူးပြု တာဝန်ခံသူ(သို့) အုပ်စု	ပြင်ပမှ မညီသူထောက်ပံ့ပလဲ
အခြေခံအဆောက်အအုံ	၁	လမ်း	မ () ကျား(✓)	၂၀၁၉	စီးထောက်ကော်မတီ ၀၉	
	၂	ရေကန်	မ () ကျား(✓)	၂၀၂၀	စီးထောက်ကော်မတီ ၀၉	
	၃		မ () ကျား()			
	၄		မ () ကျား()			
	၅		မ () ကျား()			
အသက်မွေးဝမ်းကြောင်း/ စိုက်ပျိုးရေး	၁	ရေသွယ်ယူ ခြံစီ	မ (✓) ကျား(✓)	၂၀၁၈	စီးထောက်ကော်မတီ ၀၉	
	၂		မ () ကျား()			
	၃		မ () ကျား()			
	၄		မ () ကျား()			
	၅		မ () ကျား()			
ကျန်းမာရေးနှင့် အာဟာရ	၁		မ () ကျား()			
	၂		မ () ကျား()			
	၃		မ () ကျား()			
	၄		မ () ကျား()			
	၅		မ () ကျား()			

ကျန်းမာရေးနှင့် အာဟာရ	၀		မ () ကျား()			
	၂		မ () ကျား()			
	၃		မ () ကျား()			
	၄		မ () ကျား()			
	၅		မ () ကျား()			
ပညာရေး	၀	စာသင်ကျောင်းတိုးချဲ့ခြင်း	မ () ကျား(✓)			
	၂	စာသင်ကျောင်းခြံရံပေးခြင်း	မ (✓) ကျား()	၂၀၁၇	ပို့ဆောင်ရေးဌာန	
	၃	စာကြည့်တိုက်ခြံရံပေးခြင်း	မ (✓) ကျား(✓)			
	၄		မ () ကျား()			
	၅		မ () ကျား()			
အခြား	၀		မ () ကျား()			
	၂		မ () ကျား()			
	၃		မ () ကျား()			
	၄		မ () ကျား()			
	၅		မ () ကျား()			

လူထုပူးပေါင်းပါဝင်သောလူမှုဆန်းစစ်ခြင်းနှင့်အကဲဖြတ်ခြင်း လုပ်ငန်းစဉ် (PSA/PRA) အကျဉ်းချုပ်ဖယား

စဉ်	အကြောင်းအရာ	ရက်စွဲ	ဦးတည်အုပ်စု	တက်ရောက်သူ			အဓိကဆွေးနွေးချက်များ
				ကျား	မ	ပေါင်း	
၀	လူမှုရေးအရင်းအမြစ်ပြမြေပုံ (social Map/ Resource Map)	၂၉.၁.၂၀၁၇	ရပ်မီးရပ်ဖ ကော်မတီဝင်များ	၇	၇	၁၄	အိမ်အမျိုးအစားများ၊အခြေခံ အဆောက်အဦများ၊လမ်းပန်း ဆက်သွယ်ရေးအခြေအနေ၊ လယ်ယာမြေမြစ်ချောင်း၊ ရေတွင်းရေကန်သစ်တောများ
၂	ဥစ္စာနေကြွယ်ဝမှု အဆင့်သတ်မှတ်ချက် (Wealth Ranking)	၂၉.၁.၂၀၁၇	ချမ်းသာ၊ အလယ်အလတ်၊ နွမ်းပါးအုပ်စု	၅	၈	၁၃	ကျေးရွာလူမှုစီးပွားအုပ်စုများ၊ ခွဲခြားသတ်မှတ်နိုင်ရေးအတွက် အခြေခံစံနှုန်းများသတ်မှတ်ခြင်း ကျေးရွာသားများနှင့်အများသ ဘောတူခွဲခြားသတ်မှတ်ခြင်း
၃	ပိုင်ဆိုင်မှုသုံးသပ်ခြင်း	၂၉.၁.၂၀၁၇	ကော်မတီဝင်၊ အမျိုးသမီး၊ အမျိုးသားများ	၃	၇	၁၀	အမျိုးသမီးနှင့် အမျိုးသားများ ပိုင်ဆိုင်ပြီး ထိန်းချုပ်ထားသည့် ပိုင်ဆိုင်မှု(သို့) အရင်းအမြစ် များကို သုံးသပ်ခြင်း
၄	ရာသီခွင်ပြကွဲဒီဇို Seasonal Calender	၂၉.၁.၂၀၁၇	ကော်မတီဝင်၊ အမျိုးသမီး၊ အမျိုးသားများ	၇	၈	၁၅	ရာသီဥတု၊စိုက်ပျိုးသီးနှံများ၊ လယ်ယာလုပ်ငန်းများ၊ ဝင်ငွေထွက်ငွေ၊မွေးမြူ ရေးလုပ်ငန်းများ
၅	ပင်ကူအိမ်ကွန်ယက် (Spider Web)	၂၉.၁.၂၀၁၇	အမျိုးသား၊ အမျိုးသမီးများ	၁၅	၃၇	၅၂	အမျိုးသား၊အမျိုးသမီးများ ဘာဝန်းတူအခွင့်အရေးရရှိမှုနှင့်ပ ရရှိသည့်အကြောင်းအရင်းများ
၆	အဖွဲ့အစည်းချိတ်ဆက် ပုံ(Venn Diagram)	၂၉.၁.၂၀၁၇	ကျေးရွာလူမှုဖွံ့ဖြိုးရေး အဖွဲ့အုပ်ချုပ်ရေး အဖွဲ့၊ကျေးရွာ စီတောက်အဖွဲ့	၈	၇	၁၅	ကျေးရွာတွင်ရှိအဖွဲ့အစည်းများ နှင့်ဖွံ့ဖြိုးရေးလုပ်ငန်းအတွက်ချိတ် ဆက်ဆောင်ရွက်လုပ်ကိုင်မှု

လုပ်ငန်းဆောင်ရွက်မှုမှတ်တမ်းခါတ်ပုံများ

