

ပြည်ထောင်စုသမ္မတမြန်မာနိုင်ငံတော်အစိုးရ

စိုက်ပျိုးရေး၊ မွေးမြူရေးနှင့်ဆည်မြောင်းဝန်ကြီးဌာန

ကျေးလက်ဒေသဖွံ့ဖြိုးတိုးတက်ရေးဦးစီးဌာန

လွိုင်ကော်-ရှားတောမြို့နယ်



လူထုဗဟိုပြုစီမံကိန်း

National Community Driven Development Project



ကျေးရွာဖွံ့ဖြိုးရေးအစီအစဉ်

Village Development Plan (VDP)

လွိုင်ကော်မြို့နယ်၊ မထောခူကျေးရွာအုပ်စု၊ ဇရပ်ဖြူကျေးရွာ

မာတိကာ

အကြောင်းအရာ	စာမျက်နှာ
၁။ မြို့နယ်ပြင်မြေပုံ	၃
၂။ အုပ်စုမြေပုံ `	၄
၃။ အုပ်စုတွင်ပါဝင်သောကျေးရွာများစာရင်း	၅
၄။ ကျေးရွာသမိုင်းကြောင်း(ကျေးရွာအခြေခံအချက်အလက်များ)	၆
၅။ လူထုပူးပေါင်းပါဝင်သော လူမှုဆန်းစစ်ခြင်းနှင့်အကဲဖြတ်ခြင်းလုပ်ငန်းစဉ် (PSA/PRA) အကျဉ်းချုပ်ဇယား	၈
၆။ လူမှုရေး နှင့် အရင်းအမြစ်ပြင်မြေပုံ	၉
၇။ လူမှုရေး နှင့် အရင်းအမြစ်ပြင်မြေပုံသုံးသပ်ချက်	၁၀
၈။ ဥစ္စာဓနကြွယ်ဝမှုအဆင့် သတ်မှတ်ချက်ပြပုံ	၁၁
၉။ ဥစ္စာဓနကြွယ်ဝမှုအဆင့်သတ်မှတ်ချက်ဇယားသုံးသပ်ချက်	၁၂
၁၀။ ရာသီခွင်ပြဇယား	၁၃
၁၁။ ရာသီခွင်ပြဇယားသုံးသပ်ချက်	၁၄
၁၂။ အရင်းအမြစ် အသုံးပြုမှုနှင့်ထိန်းချုပ်မှု	၁၅
၁၃။ အရင်းအမြစ် အသုံးပြုမှုနှင့်ထိန်းချုပ်မှု သုံးသပ်ချက်	၁၇
၁၄။ ပင့်ကူအိမ်ပြပုံ (ကျား၊မ)	၁၈
၁၅။ ပင့်ကူအိမ်သုံးသပ်ချက် (ကျား၊မ)	၁၉
၁၆။ အဖွဲ့အစည်းချိတ်ဆက်မှုပြပုံ	၂၀
၁၇။ အဖွဲ့အစည်းချိတ်ဆက်မှုပြပုံသုံးသပ်ချက်	၂၁
၁၈။ ကော်မတီဝင်များစာရင်း	၂၂
၁၉။ ကျေးရွာအချက်အလက်များ (ပုံစံ-၁)	၂၄
၂၀။ စီမံကိန်းအချိန်ဇယား (ပုံစံ-၂)	၂၇
၂၁။ ကျေးရွာဖွံ့ဖြိုးရေးဦးစားပေးအစီအစဉ် (ပုံစံ-၃)	၂၉
၂၂။ ကျေးရွာအုပ်စုစီမံကိန်းလုပ်ငန်းခွဲရွေးချယ်ခြင်း (ပုံစံ-၄)	၃၂
၂၃။ အစည်းအဝေးမှတ်တမ်းများ	၃၄
၂၄။ ကဏ္ဍအလိုက်ဦးစားပေးဖွံ့ဖြိုးရေးလုပ်ငန်းစဉ်များ	၃၅
၂၅။ ဦးစားပေးလုပ်ငန်းများရွေးချယ်ခြင်းဇယား	၃၇
၂၆။ ကျေးရွာဖွံ့ဖြိုးရေးအစီအစဉ်ဆောင်ရွက်မှုမှတ်တမ်းဓာတ်ပုံများ	၃၈

လွိုင်ကော်မြို့နယ်

N

စကေး - ၁:၁၀၀၀၀ = ၄၀၀၀

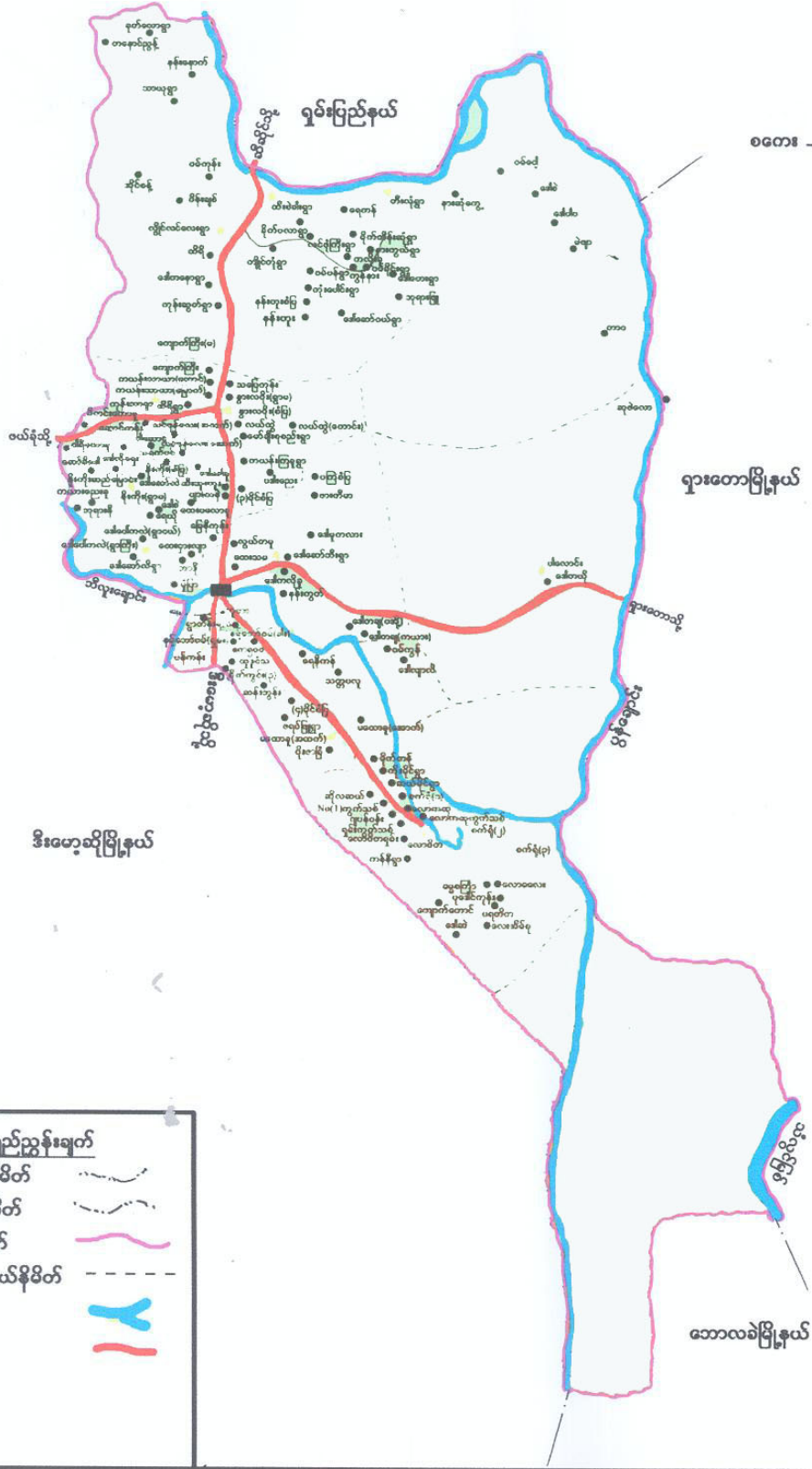

ရည်ညွှန်းချက်	
နိုင်ငံတော်နယ်နိမိတ်	— (Dashed line)
ပြည်နယ်နယ်နိမိတ်	— (Dotted line)
မြို့နယ်နယ်နိမိတ်	— (Pink wavy line)
ကျေးရွာအုပ်စုနယ်နိမိတ်	- - - (Dashed line)
မြစ်ချောင်း	— (Blue line)
ကားလမ်း	— (Red line)

ကျေးရွာအုပ်စုမြေပုံ



ကျေးရွာအုပ်စုတွင် ပါဝင်သော ကျေးရွာများစာရင်း

စဉ်	ကျေးရွာအုပ်စုအမည်	ကျေးရွာအမည်	မှတ်ချက်
၁။	မထောခူ	ရေနီကန်	
၂။		သတ္တပလူ	
၃။		လောဟိတခံ ငြ	
၄။		ရေပဲဖြူ	
၅။		ပိုးစာခြံ	
၆။		ဝမ်ကျွန်	
၇။		လောဟာလိ	
၈။		မထောခူ (ထက်)	
၉။		မထောခူ (ဘောက်)	
၁၀။			
၁၁။			
၁၂။			
၁၃။			
၁၄။			
၁၅။			
၁၆။			
၁၇။			
၁၈။			
၁၉။			
၂၀။			

လူထုတော်ကြီးမိတ်ကိန်းမှ လူထုပူးပေါင်းပါဝင်သောနည်းဖြင့် ပထမနှစ်ပီပီကိန်း မိတ်ဆက်အစည်းအဝေး

(၂၀၁၇) ခုနှစ်

ကျေးရွာအုပ်စုအမည် - မထောရွာ

ကျေးရွာအမည် - ဇရပ်မြူ

ရက်စွဲ ၂၀.၁.၂၀၁၇

၁။ ကျေးရွာသမိုင်းကြောင်း

ဇရပ်မြူကျေးရွာကို ၁၉၇၃ ခုနှစ် ယခုကဲ့သို့ အမျိုးသား ကန်စိုး မှ တစ်ဒီဂျစ်ကောင်
 ကာလနဲ့ နေထိုင်ပါသည်။ ၁၉၇၅ ခုနှစ်တွင် အထက်ပါ ပုဂ္ဂိုလ်နှင့် အတူ ဇရပ်မြူ မြို့နယ်
 မှ ရေကြည်ရာမျက်နှာ ရေကန်ကို တည်ထောင်ကာ အမျိုးသား အိမ်ထောင်စု (၅၁) ခု
 မှ (၁၁) ဒီဂျစ်ကောင် လာရောက်နေထိုင်ကြပါသည်။ ကို ဝေဒီဂျစ်ကောင် နေထိုင်ရာ
 အထက်ကြွလာပြီး နောက်မှာ ငှက်ကန်ကြွလာပြီး ထက်သန်စွာ အသက်
 ကို နောက် ဘုန်းတော်ကြီး နှင့် များ မှ ရွာတွင်း တွင်းဘင်္ဂလားကန် အင်္ဂါထက်
 သလက်ကန်ကန် ထက်သန်စွာ အသက် ဖောင်းများ အချို့ နှိပ်ကြောင့် သိရ
 ပါသည်။ နောင်တွင် ကိုးကက်ရေး ဤကန်နှင့် မည်သို့ အစီအစဉ် နှင့် ဝေဒီဂျစ်
 ဇရပ် မြူရွာကို နေထိုင်ရမည် ဖြစ်ကြောင်း မှားယွင်းစွာ ဝေဒီဂျစ် ဇရပ်
 ဤကြီး ဝေဒီဂျစ် (၂၀၀၁) ကျော် ကိုးကက်များ ပြော မှားပြောပါသည်။
 ကန်စွာ ဝမ်းမြား ခရစ်ယာန် အသက်ကို အကယ် ကိုးကွယ်ကြပါသည်။ ထိုအား
 လူမျိုး ၂ နေကား လူမျိုး နှင့် ကန်ပာလူမျိုး များ နေထိုင်ကြပါသည်။
 ယခုအခါ ကျေးရွာတွင် ရွာသူရွာသား အများစုမှာ ကောင်ပာ ခိုက်ဖျိမ်းခြင်း နှင့်
 လယ်စိုက်ပျိုးခြင်း ကို အဓိကအား ကား ဤ လုပ်ကိုင်ကြပါသည်။ ဖြောင်း ပေစေ့
 နှင့် ဖြေပုံကိုလည်း စိုက်ပျိုးကြပါသည်။ အမျိုးသမီး အများစုမှာ အလုပ်အကိုင်
 မရှိသည့် အထက် အမျိုးသား အိမ်ထောင်စု စီးမှာ အများစုကောသည့် ကျား
 အလုပ်ကို လုပ်ကိုင်ပြီး ဖိဘားစုကို အထက်မွေးဝမ်းကြောင်း ပြုကြပါသည်။
 ကျေးရွာတွင် မူလကန်ကျောင်း တစ်ကျောင်း ဤကြီး မူလကန်ကျောင်းကို
 လောပိကန်ပြင်သို့ သွားရောက် သင်ကြား ရပါသည်။ ကျေးရွာ အတွင်း ဤ ပညာရေး
 အခြေအနေမှာ အလွန်အား နည်းပြီး ပညာထက် လူဦးရေ အလွန်နည်း ပါးသည်။
 ကျေးရွာတွင် ကျေးလက်အေးဖေးခန်း မရှိသည့် အတွက် လောပိကန်ပြင်ကျေးရွာ
 သို့ သွားရောက် ပြသရပါသည်။ ကျေးရွာအရ လူနေမှု ပုံစံမှာ အခြေခံ လူကျားစား
 နှင့် အလက်တန်း လူကျား စား များ သာ ဖြစ်ပါသည်။ ကျေးရွာတွင် အစိုးရ
 ဝန်ထမ်း ဦးရေမှာ အနည်း ဖြစ်ပါသည်။

မှတ်တမ်းတင်သူ
 အမည် - ဒေါ်ခွေးခွေးမြန်
 ရာထူး - လူထုထုတ်ဝေရေးမှူး

လူထုပူးပေါင်းပါဝင်သောလူမှုဆန်းစစ်ခြင်းနှင့်အက်ပြတ်ခြင်း လုပ်ငန်းစဉ် (PSA/PRA) အကျဉ်းချုပ်ဇယား

စဉ်	အကြောင်းအရာ	ရက်စွဲ	ဦးတည်အုပ်စု	တက်ရောက်သူ			အဓိကဆွေးနွေးချက်များ
				ကျား	မ	ပေါင်း	
၁	လူမှုရေးအရင်းအမြစ်ပြမြေပုံ (social Map/ Resource Map)	၂၈.၁.၂၀၇၂	ရပ်မီးရပ်ဖ ကော်မတီဝင်များ	၈	၅	၁၃	အိမ်အမျိုးအစားများ၊အခြေခံ အဆောက်အဦးများ၊လမ်းပန်း ဆက်သွယ်ရေးအခြေအနေ၊ လယ်ယာမြေဖြစ်ရောင်း၊ ရေတွင်းရေကန်သစ်တောများ
၂	ဥစ္စာနေကြွယ်ဝမှု အဆင့်သတ်မှတ်ချက် (Wealth Ranking)	၂၈.၅.၂၀၇၂	ချမ်းသာ၊ အလယ်အလတ်၊ နွမ်းပါးအုပ်စု	၅	၉	၁၄	ကျေးရွာလူမှုစီးပွားအုပ်စုများ၊ ခွဲခြားသတ်မှတ်နိုင်ရေးအတွက် အခြေခံစံနှုန်းများသတ်မှတ်ခြင်း ကျေးရွာသားများနှင့်အများသ ဘောတူခွဲခြားသတ်မှတ်ခြင်း
၃	ပိုင်ဆိုင်မှုသုံးသပ်ခြင်း	၂၈.၁.၂၀၇၂	ကော်မတီဝင်၊ အမျိုးသမီး၊ အမျိုးသားများ	၁၂	၁၄	၂၆	အမျိုးသမီးနှင့် အမျိုးသားများ ပိုင်ဆိုင်ပြီး ထိန်းချုပ်ထားသည့် ပိုင်ဆိုင်မှု(သို့) အရင်းအမြစ် များကို သုံးသပ်ခြင်း
၄	ရာသီခွင်ပြကွဲဒီဇို Seasonal Calender	၂၈.၁.၂၀၇၂	ကော်မတီဝင်၊ အမျိုးသမီး၊ အမျိုးသားများ	၆	၈	၁၄	ရာသီဥတု၊စိုက်ပျိုးသီးနှံများ၊ လယ်ယာလုပ်ငန်းများ၊ ဝင်ငွေထွက်ငွေ၊မွေးမြူ ရေးလုပ်ငန်းများ
၅	ပင့်ကူအိမ်ကွန်ယက် (Spider Web)	၂၈.၁.၂၀၇၂	အမျိုးသား၊ အမျိုးသမီးများ	၂၈	၃၉	၆၇	အမျိုးသား၊အမျိုးသမီးများ ဘဝတန်းတူအခွင့်အရေးရရှိမှုနှင့်မ ရရှိသည်အကြောင်းအရင်းများ
၆	အဖွဲ့အစည်းချိတ်ဆက် ပုံ(Venn Diagram)	၂၈.၁.၂၀၇၂	ကျေးရွာလူမှုဖွံ့ဖြိုးရေး အဖွဲ့အုပ်ချုပ်ရေး အဖွဲ့၊ကျေးရွာ စီတောက်အဖွဲ့	၂၈	၃၉	၆၇	ကျေးရွာတွင်ရှိအဖွဲ့အစည်းများ နှင့်ဖွံ့ဖြိုးရေးလုပ်ငန်းအတွက်ချိတ် ဆက်ဆောင်ရွက်လုပ်ကိုင်မှု

- အဓိက အသက်မွေးဝမ်းကျောင်းမှာ - စပါး၊ ပြောင်း၊ ပြေပဲ၊ ပဲစေ့ငုံ၊ ပြောင်းကောက် စသည်တို့၊
ရိုက်ပျိုးသည်။
- သဘာဝအရင်းအမြစ်မှာ - ကျောက်၊ သဲ၊ ဝါး
- ဝါး အထွက်နှုန်းပါသည်။
- ကယား နှင့်ဝေသာ၊ ဣပျိုးစု အများဆုံးနေထိုင်ပြီး ခရီးယာန်ဘာသာကို တစ်စွာကုံးကိုးကွယ်ကြသည်။
- လွန်ခဲ့သည့် ၅၁၂၆ အတွင်းထက် သဘာဝအရင်းအမြစ်များ ပျော့နည်းလာပါသည်။
- သီးခြားသော ကုန်စု၊ ကမ္ဘာ့များ ကျေးရွာထဲတွင် မရှိပါ
- ယုဒရေးတွင် မူလတန်းကျောင်းတို့ရှိပြီး ကလယ်တန်းတွင် အခြားရွာသို့ သွားရောက်သင်ကြား
နေရသဖြင့် မိုးရာသီတွင် သွားလာရခက်ခဲသည်။
- ကလေးငယ်များသည်လည်း ကတန်း၊ ကြီးလာလျှင် ကြီးစားကားထုတ်မှုများ ဝါးလာကြသည်
- ကျေးရွာတွင် ကျန်းမာရေး ဆေးပေးခန်း မရှိသည့်အတွက် အခြားသော ကျေးရွာသို့ သွားရောက်
ဆု ကုသနေရသဖြင့် ခက်ခဲမှုရှိပါသည်
- ကျေးရွာတွင် ကြက်၊ ဝက်၊ ခွေး၊ ဆိတ်ကို တစ်ပိုင်းတစ်ဦးမွေးမြူကြပါသည်။
- ကျေးရွာအတွင်းတွင် ဖွံ့ဖြိုးရေးလိုက်သည် အချက်များမှာ
 - ကျန်းမာရေးခက်ခဲသဖြင့် ဆေးပေးခန်း ဖွံ့ဖြိုးရေးလိုက်ခြင်း
 - မိုးရာသီတွင် ရွာဝင်လမ်း၊ ရွာထွင်းလမ်း သွားလာရခက်ခဲခြင်း
 - စာကြည့်တိုက်ရှိနေပြီး ဖုန်းအသုံးစရိတ်များ စာရုပ်လုံလောက်မှုမရှိခြင်း နှင့် ယူနိုက်တက်များ
လုံလောက် မှုမရှိခြင်း
 - ရေလုံလောက်မှုမရှိခြင်း
 - ရေကန် နှင့် ရေဖိုက်လုံလောက် မှုမရှိခြင်း
- ကျေးရွာတွင် မျက်နှာကလေးငယ်များ လူဦးရေများသဖြင့် အဆောက်အအုံ နှင့်
လုံလောက်မှုမရှိသည်အတွက် မျက်နှာကလေးငယ်များ ရခြင်း

ဥစ္စာနေအဆင့် ခြုံခြားမှု စံနမူနာပုံစံ

မြို့နယ်လွိုင်ကော်..... ကျေးရွာအုပ်စု ..မင်္ဂလာ..... ကျေးရွာ ...ဇရပ်ဖြူ..... ရက်စွဲ ...၁၀.၁၀.၂၀၁၇

အမျိုးအစား	သတ်မှတ်ချက်/ညွှန်းကိန်းများ	အိမ်ထောင်စု အရေအတွက်	ရာခိုင်နှုန်း
ချမ်းသာ	တိုက်အိမ် ၊ ကား ၁စီး ၊ ထော်ဂရို ၊ ဆိုင်ကယ် ၊ ကိုင်းဥဥခက် ၊ လယ် ၅ဧက ၊ ဝေဟဏီယာ ၃၀၂၅ ဧက ၊ ယာရေးဆုံးခန့်တို့ထားပေးခဲ့	၁၅ နိမ်	၂၂ %
အလယ်အလတ်	ဆိုင်ကယ် ၊ ထော်ဂရို ၊ ခွားလှည်း ၊ ဝေဟဏီယာ ၁၅၁၃ဧက ၊ ၁၀၀၀နီးအထိကျောင်းထား ခဲ့	၃၀ နိမ်	၄၃ %
ဆင်းရဲ/နွမ်းပါး	ထရိုကန်အိမ် ၊ ဆိုင်ကယ် ၊ ခွားလှည်း ၊ ဝေဟဏီယာ ၃၅၁၃ဧက ၊ နေ့စားလုပ်ကားခများ ၊ ကလေးကျောင်းမထားပေး ခဲ့	၂၄ နိမ်	၃၅ %
စုစုပေါင်းအိမ်ထောင်စု		၆၉ နိမ်	၁၀၀ %

ပါဝင်ဆွေးနွေးသူ

ကျား- ၅

မ- ၉

မှတ်တမ်းတင်သူ

အမည် မေါ်အေးဦး မွန်

ရာထူး လူထုလည်းရုံးဇေး ဖြူ

- ကျေးရွာတွင် အိမ်ထောင်စု စုစုပေါင်း ၆၉ အိမ်ရှိပါသည်။
- ကျေးရွာအတွင်းတွင် အဆင့် (၃)ဆင့် ရှိပါသည်။
- ၁။ ချမ်းသာအဆင့် မှာ ၁၅ အိမ်ရှိပြီး ၂၂% ရှိပါသည်။
- ၂။ အလယ်အလတ်အဆင့်မှာ ၃၀ အိမ်ရှိပြီး ၄၃% ရှိပါသည်။
- ၃။ နွမ်းပါးအဆင့်မှာ အိမ်ခြေ ၂၄ အိမ်ရှိပြီး ၃၅% ရှိပါသည်။
- ချမ်းသာသော အိမ်ထောင်စု အများစုသည် စားဝတ်နေရေး အဆင့် ပြေပြေ၊ သားသမီးများကို ပညာရေးဆုံးခန်းတိုင် ပညာသင်ခွင့်ပေး ခိုင်ပါသည်။ ချမ်းသာသောသူများသည် လယ်ယာ ၅၆ ဧက လောက်ပိုင်ဆိုင်ပြီး စိုက်ပျိုးသီးနှံများကို စိုက်ပျိုးကြပါသည်။ အိမ်ကိုယ်တိုင်တွင် ထော်လဂျီ၊ ကိုင်းရွာစက် ရှိကြသဖြင့် ဌားရန်ရေခဲမလိုအပ်သောကြောင့် စိုက်ပျိုးသီးနှံများကို သယ်ယူ၊ ရိတ်သိမ်းရာတွင် အဆင်ပြေကြပါသည်။
- အလယ်အလတ်အဆင့်မှာ တစ်နှစ်ပတ်လုံးဝေငွေ (၅)သိန်းခန့် ရှိသည်။ အဓိကစိုက်ပျိုးရေးလုပ်ငန်း မှာ လယ်ယာ လုပ်ငန်း ဖြစ်ပြီး အသုံးပြုရန် စက်ပစ္စည်း၊ နွား၊ ထော်လဂျီ စသည့် စက်ပျားမရှိသည့် အတွက် စားဝတ်နေရေး အဆင့်သို့ ရှိပါသည်။ ကလေးများကို ပညာရေးတွင် အထက် တန်းအဆင့်ထိ သင်ကြားပေးပြီး ဝေငွေနှင့် တွက်ငွေ မလုံလောက်သည့်အတွက် ချေးငွေများယူရပါသည်။
- နွမ်းပါးသူများမှာ လယ်ယာပြုလုပ်ရန် မြေလုံလောက်မှုမရှိ ဖြစ်ကြောင့် တစ်နှစ်တွင် ဝေငွေသည် ၂ သိန်းသာရှိသည်။ စိုက်ပျိုးရေးလုပ်ငန်း မြေဩဇာများ၊ မျိုးစေ့များမထပ်မံ ဖြစ်စေရန်၊ ဌားရန်ရေခဲမလုံလောက်မှုမရှိ ဖြစ် စေသည်တို့ ကြောင့်ဖြစ်သည်။
- နေ့စားအလုပ်လုပ်နေရခြင်းကြောင့် စားဝတ်နေရေး အဆင်မပြေ ဖြစ် ၊ ဝေငွေယုံမှန်မရှိခြင်း

ရာသီခွင်ပြကွဲဒိန်

အကြောင်းအရာ	တန်ခူး ၁	ကဆုန် ၂	နယုန် ၃	ဝါဆို ၄	ဝါခေါင် ၅	တော်သ လင်း ၆	သီတင်း ကျွတ် ၇	တန်ဆောင် မုန်း ၈	နတ်တော် ၉	ပြာသို ၁၀	တပို့တွဲ ၁၁	တပေါင်း ၁၂
ရာသီဥတု												
စိုက်ပျိုးရေး	-	-	-	-	ပြောင်းပိုး 	စပါး 	စပါး၊ မြေပဲ 	မြေပဲ 	-	-	-	-
ဝင်ငွေ/ထွက်ငွေ	နန 	န 		နနန 	နနန 	နနန 		န 				နန
ကျန်းမာရေး	-	-	ဝမ်းကျက် ဝမ်းဗျက်	ဝမ်းဗျက်	နှာစေး ချောင်းဆိုး	-	ထုပ်ကျေး/ နှာစေး၊ ချောင်းစို့	-	-	-	-	-
ပွဲလမ်းသဘင်	ကစားစားပွဲ 			နန စံခွဲတိုပွဲ			နန ဖိစီး၊ ယစ်ပွဲ		နန နွဲ့ကုမ		နန ဆိုင်ကျိမ	နန သရဏသတ်ပွဲ
သောက်သုံးရေ ရရှိမှု												
အစားအစာဖူလုံမှု												

ဝါဝင်ဆွေးနွေးသူ

ကျား- ၆

မ- ၈

မှတ်တမ်းတင်သူ

အမည် ဒေါ်အေးချမ်းမွန်

ရာထူး လူထုစည်းရုံးရေး မှူး

ရာသီခွင်ပြုလုပ်ရေး မှ ဆုံးစစ်ခြင်းရလဒ်

ဆွေးနွေးခြင်း နှင့် ဆုံးစစ်ခြင်း

- အဓိက အထက်မွေးဝမ်းကျောင်း (စိုက်ပျိုးရေး၊ ပါး၊ ပြောင်း၊ မြေပဲ)
- အိမ်ထောင်စု စုပေါင်း (၆၉) အိမ်
- တစ်နှစ်ပတ်လုံး စိုက်ပျိုးရေးလုပ်ငန်းမလုပ်သည့်အတွက် စားဝတ်နေရေးခက်ခဲခြင်း
- စိုက်ပျိုးရေးလုပ်ငန်းမရှိချိန်တွင် သဲတူး၊ ထင်းခုတ်၊ သက်ကယ်ရိတ်၊ ခြံရှင်း၊ အချိုးသူများ သည် အခြားအသို့ နေအားအလုပ်လုပ်ခြင်း
- မွေးမြူရေးကို တစ်နှစ်တစ်ပိုင်းလုပ်သည်
- တစ်နှစ်ထဲ၌ အများဆုံးမှာ (၁၅) သိန်း) အနည်းဆုံး (၅) သိန်း
- ရာသီဥတုဖောက်ပြန်ခြင်းကြောင့် စိုက်ပျိုးရေးတွင် ခက်ခဲမှုရှိခြင်း၊ မြေဩဇာမိုက်၊ စက်ငှားရမ်းခဲဖြောင်းမှု၊ မျိုး၊ ပေါင်းစွမ်းခဲ ခက်ခဲမှုရှိခြင်း
- အမျိုးသား၊ သမီးများ ထံ၌ ရရှိရန် တောင်းပန်အဓိကလုပ်ပြီး ဝင်ငွေမရှိသော အချိန်တွင် ချေးငှားကြသည်
- ပညာရေးတွင် အကူအညီရှိပြီး၊ ကျန်းမာရေးတွင် အခြားအသို့ သွားရောက်ကုသမှုမယူရခြင်း
- ထံ၌ နှင့် ထွက်ငွေ မမျှတခြင်းကြောင့် စားဝတ်နေရေး ခက်ခဲကြသည်
- အစားအစာဖုလုံချိန်မှာ (၁၂၀၁၁၂) လ ပိုင်းများတွင်သာ ဖုလုံမှုရှိသည်
- သောက်သုံးရောသုံး မှီးရေကိုသာ အဓိကထားရသည်
- အမျိုးသမီးများသည် တောင်းပန်စိုက်ပျိုး ပေါင်းလိုက်ချိန်တွင် သား၊ သမီးထပ်များ ဝရမရိတ်ခြင်း ခံသည့် အခက်အခဲများ ရှိသည်
- အလုပ်အကိုင်မရှိချိန်တွင် အမျိုးသမီး နှင့် ဝတ်သက်သော အထက်မွေးဝမ်းကျောင်း နှစ်လက်မှတ် ပညာများ၊ ဗဟုသုတများ ရရှိရန်
- စိမ်းကိန်း အကောင်အထည်ဖော်လျှင် အထက်အကိုင်အကူအညီ ရရှိနိုင်စေရန် နှင့် ကျား-မ တန်းတူပါဝင်ခြင်း အကြောင်းကို ဆိုလိုရန် ဆွေးနွေးဖြောင့်ဖြော်ပါသည်

အရင်း အမြစ်သုံးစွဲမှုပုံစံ ပြုစုထား

ကျား	မ	က + မ
ဘောလုံးကွင်း ထော်လဂျီ ဂိုင်းဒရင်ခက် ထွန်ခက်	အပ်ချယ်ခက် ရွေးဆိုင်း	သဲတောင် ဝါးရုံ ကျောက်တောင် ပြောင်းခင်း အုရားကျောင်း ရေကန် စာသင်ကျောင်း တံခွန်တိုင် စာကြည့်တိုက် မူကြို သင်္ချိုင်းကုန်း အိုင်ကယ် လမ်း သစ်တော ကျွဲ၊ နွား စုပေါင်းပေါင်းကျိ ယာခင်း ငှက်ပျောခင်း

မထောအုတ်စု
ရက်ပြုစေ့: ၅၈

၂၈-၁-၂၀၁၇

ဘရင်း ဘဏ်တိုင်းချုပ်မြူပိုင်ပြုရေး:

ကျား	မ	ကျား + မ
သဲကောင်	ဘင်ချုပ်စက်	ဆုရူးကျောင်း
ရေကန်	ချေးဆိုင်း	စာသင်ကျောင်း
ကျောက်တောင်		ပြောင်းခင်း
တံခွန်တိုင်း		စာကြည့်တိုက်
လမ်း		မူကြို
သစ်တော		သင်္ချိုင်းကုန်း
ထော်လျှို		ဆိုင်းကပ်
စက်ရိုင်း ၅၂၁		ငှက်ပျောခင်း
ထွန်စက်		ယာခင်း
ဘောလုံးကွင်း		စုပေါင်းပေါင်းကျို
ကျွဲ၊ နွား		

ဝါစင်အေးအေးသူ
ကျား - ၁၂
မ - ၁၄

ပိုင်ဆိုင်မှု ဆန်းစစ်ခြင်း

ဆွေးနွေးခြင်း နှင့် ဆန်းစစ်ခြင်း

- နမူနာသမီး သုံးစွဲသော နာရင်းအဖြစ် နှင့် ထိန်းချုပ်သော နာရင်းအဖြစ် - နပ်ချယ်ဝက်၊ ချေးဆိုင်
- နမူနာသား သုံးစွဲသော နာရင်းအဖြစ် - ဘာလုံးထွင်း၊ ထော်လဂျီ၊ ဂိုင်းရှည်စက်
- နမူနာသား ထိန်းချုပ်သော နာရင်းအဖြစ် - သဲတောင်၊ ဝါးရုံ၊ ရေကန်၊ ကျောက်၊ လမ်း၊ တံခွန်တိုင်၊ သစ်တော၊ ထော်လဂျီ၊ စက်ကိုင်ရှည်၊ ဘောလုံးထွင်း၊ ကွဲ၊ ခွာ
- ဘုရားကျောင်း၊ စာသင်ကျောင်း၊ တောင်ပာ၊ ငြော့ခင်း၊ စာကြည့်တိုက်၊ မျက်ကြိုးကျောင်း၊ ဆင်္ချိုင်းတုန်း၊ ဆိုင်ကယ်၊ ပာခင်း၊ စုပေါင်းစပါးကျို - နမူနာသားများ နှင့် နမူနာသမီးများ သုံးစွဲ
- နမူနာသား သုံးစွဲသော နာရင်းအဖြစ်များကို နမူနာသမီး သုံးစွဲ ဖြစ် သေတော် ဖြစ်ခြင်း၊ သုံးစွဲသော အခွဲအစာမရှိခြင်း၊ အန္တရာယ်ရှိခြင်း ကြောင့် ဖြစ်သည်
- ကျေးရွာအတွင်း လုပ်ငန်းအစားအသုံးအဖြစ်၊ ဆွေးနွေးခြင်း၊ ဆုံးဖြတ်ချက်ချရာတွင်
- ✓ နမူနာသား နှင့် နမူနာသမီး တန်းတူဆွေးနွေးခြင်း ဖြစ် နှင့် ဆုံးဖြတ်ချက်ချရာတွင်
- ဆုံးဖြတ်ချက်ချရာတွင် နမူနာသားများ၏ ဆုံးဖြတ်ချက်ကိုသာ ဦးစားပေးသည်
- နမူနာသမီးများ၏ ဆုံးဖြတ်ချက်ချရာတွင် အားနည်းနေသည့် တူဆွေးနွေးကြောင့် သိရှိနိုင်ပါသည်။

ပင့်ကူအိမ်သုံးသပ်ခြင်းပြပုံ

ဆုံး ခြိတ်ပိုင်းခွင်

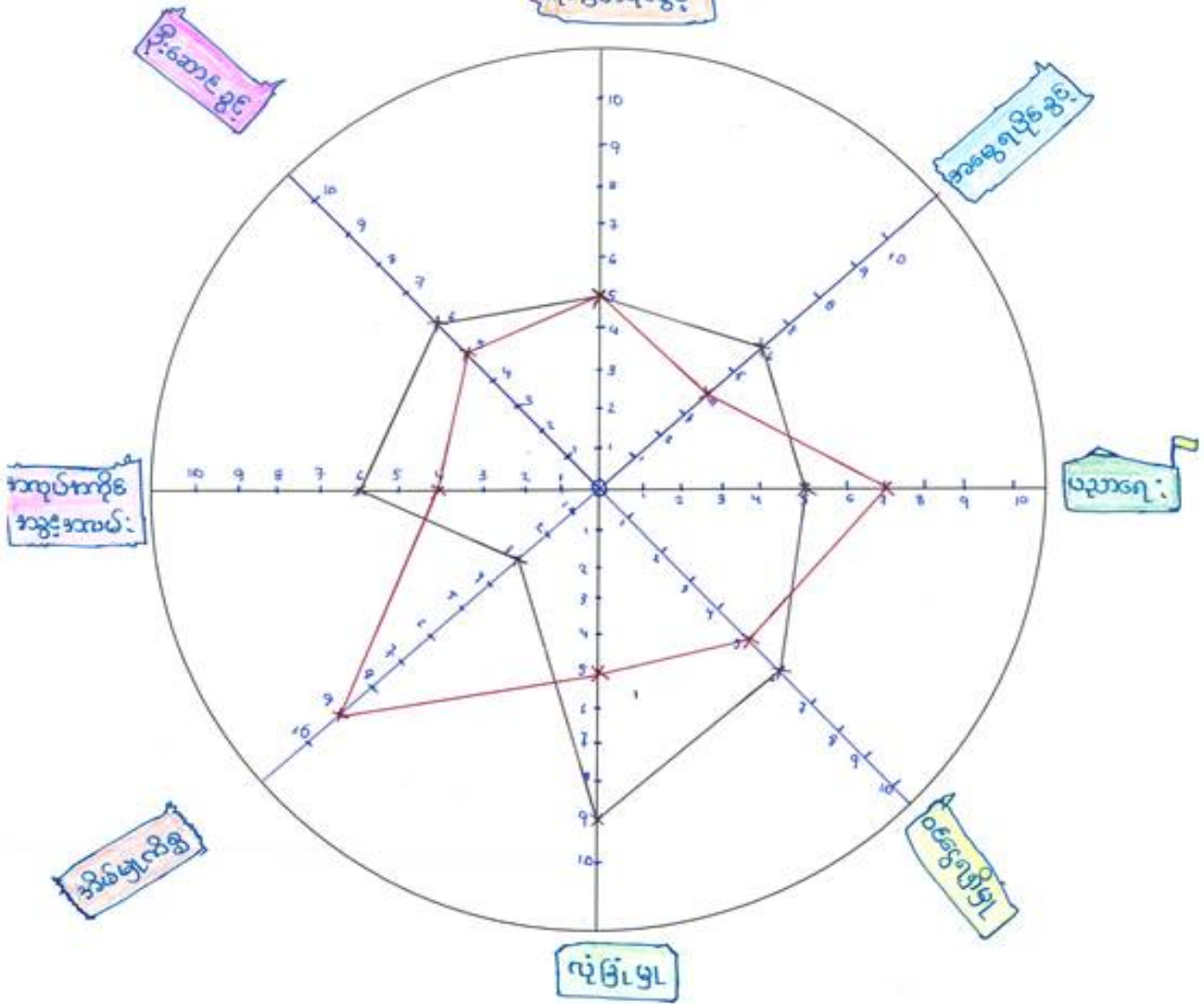

ပါဝင်ဆွေးနွေးသူ

ကျား- ၂၈

မ- ၃၉

မှတ်တမ်းတင်သူ

အမည် ဒေါ်စော့သွမ်းမြန်

ရာထူး လူထုဆည်းရုံးရေး-မှူး

ပဋိကုဒ်အိမ် သုံးသပ်ချက်

(ဆွေးနွေးချက် ဌာနဆုံးစစ်ချက်)

- ဆုံးဖြတ်ပိုင်ခွင့်တွင် ကျား / မတန်းတူညီမျှမှုမရှိခြင်း။
- အမျိုးသမီးတွင် လုံခြုံမှု၊ အားနည်းခြင်း။
- အလုပ်အကိုင်အခွင့်အလမ်း ၂ ဦး ဝင်ငွေရရှိမှုတွင် အနည်းငယ်ကွာဟမှုမရှိခြင်း၊ အမျိုးသား သည် အမျိုးသမီးထက် ဝင်ငွေရရှိမှုများခြင်း။
- အမျိုးသမီးများသည် အိမ်မှုကိစ္စဖြင့် အချိန်ကုန်နေသဖြင့် ဝင်ငွေရရှိမှုနည်းခြင်း။
- ပညာရေးတွင် အမျိုးသမီးသည် အမျိုးသားထက် အားသာခြင်း။
- အမွေရရှိခွင့်တွင် အမျိုးသမီးများသည် အမျိုးသားများထက် အခွင့်အလမ်းနည်းခြင်း။
- အမျိုးသမီးများ ပူးပေါင်းပါဝင်မှု အားနည်းခြင်း။
- အမျိုးသမီးများအတွက် အလုပ်အကိုင်အခွင့်အလမ်း ၂ ဦး ဝင်ငွေ ပိုမိုရရှိစေရန် အိမ်တွင်း ဖွဲ့စည်းစနစ်များ ပိုမိုပေးချုပ်ချယ်မှုများ လိုအပ်သည်။
- စီမံကိန်းလုပ်ငန်း အကောင်အထည်ဖော်ရာတွင် အမျိုးသား ၅ ဦး အမျိုးသမီး ၅ ဦး တန်းတူလုပ်အားခရရှိခြင်း ကြောင့် အခွင့်အလမ်းများ ရရှိရန် လိုအပ်သည်။

အဖွဲ့အစည်း ချိတ်ဆက်မှု ပုံစံ ပြုလေ့လာ

(ဆွေးနွေးချက် နှင့် ဆန်းစစ်ခြင်း)

- ကျေးရွာအုပ်ချုပ်ရေးမှူးသည် ကျေးရွာကတည်းရှိ ရပ်ရေး၊ ရွာရေး ကိစ္စတိုင်းကို ကူညီ ဖြေရှင်းပေးခြင်း
- ဆယ်နှစ်ပတ်သားသည် အုပ်ချုပ်ရေးမှူး၏ နှစ် ငြားချက်အတိုင်း ကျေးရွာလူထုထံသို့ သတင်းပို့ပေးခြင်း
- ကျောင်းကော်မတီသည် ကျောင်းခပ်လှုပ်ရွက်နှင့် ဆရာမများ၏ လိုအပ်ချက်များကို သိမ်းဝန်းကူညီပေးခြင်း
- လူငယ်အဖွဲ့၊ ကျောင်းတက်၊ ကားနာအသင်း၊ တစ်ဖန်တော်၊ မယ်တော်အသင်း စသည့် အသင်းအဖွဲ့များသည် ဓမ္မစာရာနှင့် တိုင်ပင်၍ ဘာသာရေး လုပ်ငန်းများကို ဆောင်ရွက်ပေးခြင်း
- U.N.W.P နှင့် ဖြစ်ခြေခံအသင်းသည် ကျေးရွာအတွက် ကျန်းမာရေး ဖွံ့ဖြိုးတိုးတက်မှုကို ထောက်ပံ့ကူညီပေးခြင်း
- မြစ်ဖမ်းရောင်အဖွဲ့နှင့် သမဝါယမ အသင်းသည် စိုက်ပျိုးရေး လုပ်ငန်း ဖွံ့ဖြိုးတိုးတက်ရန် ရှေ့ကြောင့်ပံ့ပိုးပေးခြင်း
- အမျိုးသမီး မြင့်တင်ရေး နှင့် မိခင်ကလေး ကာကွယ်ဆေး ရှောင်ရေး အသင်းသည် ကျေးရွာရှိ အမျိုးသမီး နှင့် ကလေးများကို ကာကွယ်ကူညီဆေးရှောင်ပေးခြင်း
- ကျေးရွာ အသစ်များ နှင့် ပြင်ပရပ်ရွာအစည်းများ၏ ချိတ်ဆက်မှုမှာ အနည်းငယ်ရှိပါသည်။

ကျေးရွာစီ/ထောက်ကော်မတီဖွဲ့စည်းပုံဇယား

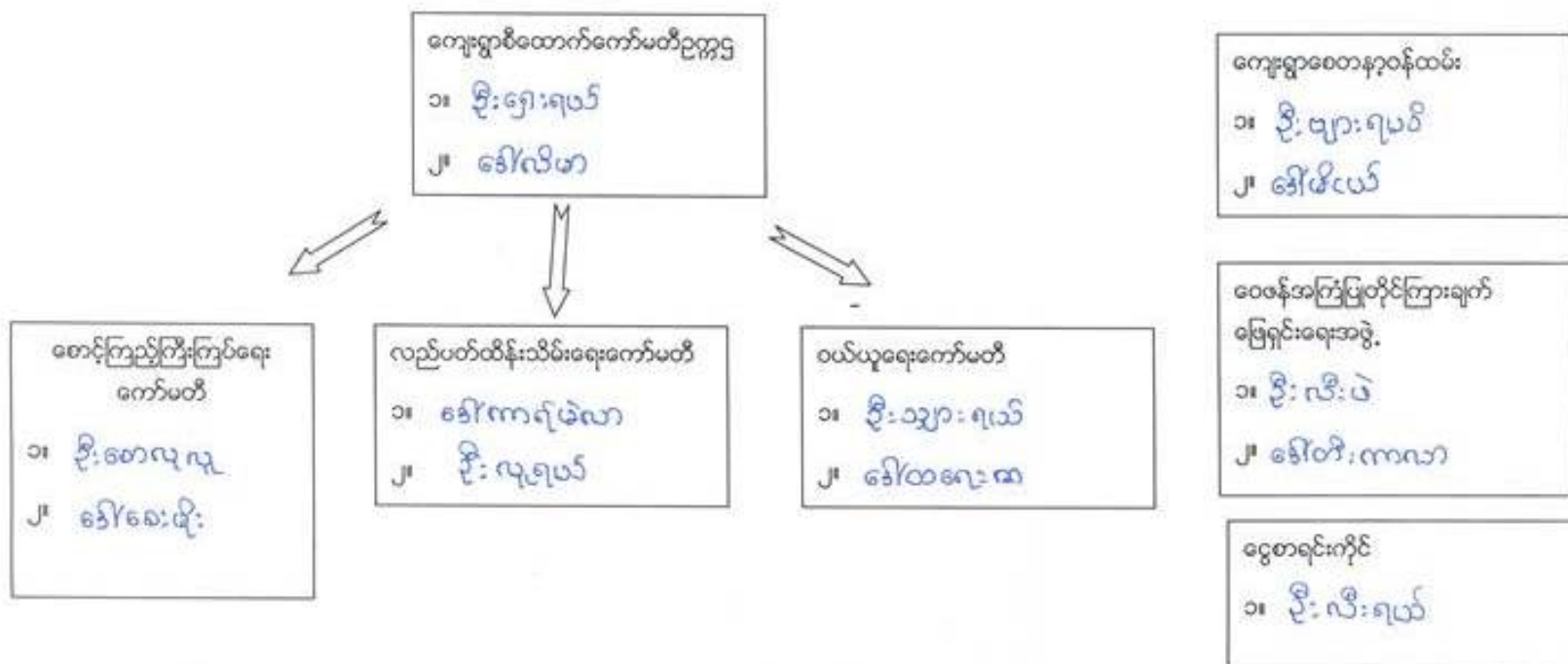

ပါဝင်ဆွေးနွေးသူ
 ကျား- ၁၇
 မ ၅၂

မှတ်တမ်းတင်သူ
 အမည် ဒေါ်အေးဗျားမွန်
 ရာထူး လူထုစည်းစိုက်ရေးမှူး

ကျေးရွာအုပ်စုစီတောက်ကော်မတီဖွဲ့စည်းပုံဇယား

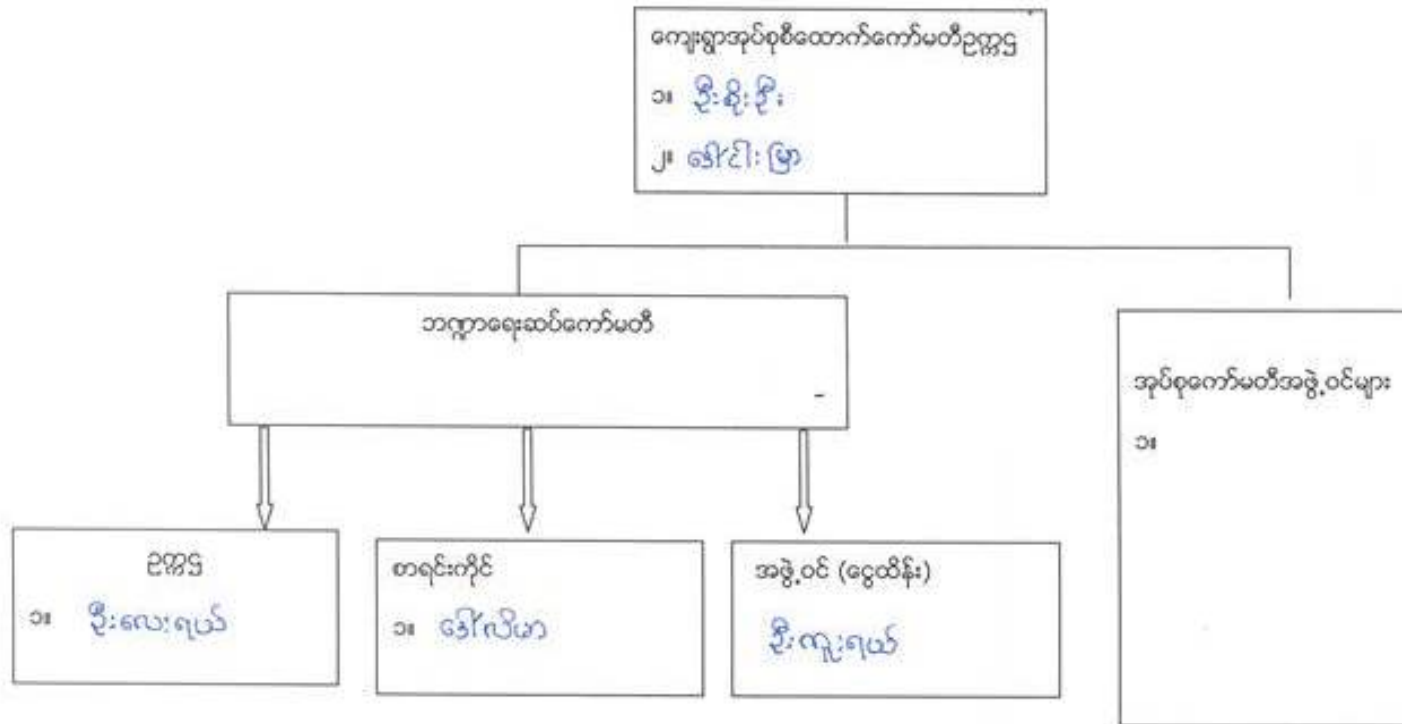

ပါဝင်ဆွေးနွေးသူ

ကျား- ၂၃ မ- ၂၄

မှတ်တမ်းတင်သူ

အမည် ဒေါ်အေးဦးဖြူ

ရာထူး လူထုဆည်းရုံးရေးမှူး

ဒုတိယစုကော်မတီ အဖွဲ့ဝင်များ

- ၁။ ဒေါ်ဒိုးဖြာ
- ၂။ ဦးသက်ထွေးအောင်
- ၃။ ဒေါ်သန္တာလှိုင်
- ၄။ ဒေါ်သရင်ဦး
- ၅။ ဦးချစ်ဦး
- ၆။ ဒေါ်စန်းသီတာအေး
- ၇။ ဦးရွှေးရယ်
- ၈။ ဒေါ်နော်ဝါးမော
- ၉။ ဦးမဲလိလယ်
- ၁၀။ ဒေါ်ဒိုးဖြာ
- ၁၁။ ဦးလူရယ်
- ၁၂။ ဦးငါးရှည်
- ၁၃။ ဒေါ်ဘဲဖြာ

ပုံစံ - စ - ဝ ကျေးရွာအခြေခံအချက်အလက်များ (Form PC 1)

လယ်ဥယျာဉ်ရွက်၊ ကျေးရွာတစ်ရွာသို့ ပထမဆုံးမိတ်ဆက်ရေး၊ သွားရောက်သောအခါ	
လူထုစည်းရုံးရေးမှူးသည် ကျေးရွာ ခေါင်းဆောင်များအား ကျေးရွာအချက်အလက်များကို မေတ္တာရပ်ခံ၍ တောင်းခံရသည်။	
ဤအချက်အလက်များကို စီမံကိန်း မိတ်ဆက်အစည်းဝေးမတိုင်မီ တောင်းခံရမည်။ စီမံကိန်းမိတ်ဆက်အစည်းဝေးတွင်	
လူထုစည်းရုံးရေးမှူးသည် ဤအချက်အလက် များအား စစ်ဆေးပြီး မှန်ကန်အောင်ပြုလုပ်ရမည်။ ပြီးနောက်တွင်	
လူထုစည်းရုံးရေးမှူးမှ သတင်းအချက်အလက်ထံသို့ Tablets မှ တဆင့် ပြည့်သွင်းရမည်။	
ကျေးရွာခေါင်းဆောင် အမည် - ဦး လီ ရယ်	ကျေးရွာခေါင်းဆောင်၏ ဖုန်းနံပါတ် ၀၇-၇၄၈ ၀၂၅ ၇၅၅
လူထုစည်းရုံးရေးမှူး၏ အမည် ဒေါ်စော - ၂၂၆ ဖုန်း	
ပြည်နယ်တိုင်းဒေသကြီး	မြို့နယ် - ဂျီဒလော်
ကျေးရွာအုပ်စု - ယတောမြို့	ကျေးရွာ - လျင်ဖြူ

က၊ လူဦးရေ

လူမျိုးစု	အိမ်ထောင်စုအရေအတွက်	ကိုးကွယ်သည့်ဘာသာ	အိမ်ထောင်စုအရေအတွက်
လူမျိုးစု (၁) - ကယား	၆၈	ဘာသာ (၁) ခရစ်ယာန်	၆၉ နှစ်
လူမျိုးစု (၂) - ကယား	၃ နှစ်	ဘာသာ (၂) -----	
လူမျိုးစု (၃) -----		ဘာသာ (၃) -----	
လူမျိုးစုရော -----		ဘာသာရော -----	
အခြား			
	အရေအတွက်		
မသန်စွမ်းသူများ	၂ ယောက်		
သက်ကြီးရွယ်အိုများ (၆၅ နှစ် နှင့် အထက်)	၃၀ ယောက်		
စစ်ဘေးရောင်			

	အမျိုးသား (အရေအတွက်)	အမျိုးသမီး (အရေအတွက်)
လူဦးရေ	၁၇၂	၁၆၁
လူမျိုးစု (၁) - ကယား	၁၇၀	၁၅၆
လူမျိုးစု (၂) - ကယား	၂	၂
လူမျိုးစု (၃) -----		၃
အခြား		
အိမ်ထောင်ဦးစီး	၆၂	၇

(ခ) အခြေခံအထောက်အအုံ အသုံးအဆောင်များ

စာသင်ကျောင်း	အမှတ် ခြံမိ	ကျန်းမာရေး	အမှတ် ခြံမိ	ဘာသာရေး အထောက် အအုံများ	အမှတ် ခြံမိ
အထက်တန်းကျောင်း	<input type="checkbox"/>	ဆေးရုံ	<input type="checkbox"/>	စေတီ	<input type="checkbox"/>
အလယ်တန်းကျောင်း	<input type="checkbox"/>	ကျန်းမာရေးဌာန	<input type="checkbox"/>	ဘုန်းကြီးကျောင်း	<input type="checkbox"/>
မူလတန်းကျောင်း	၂၁	ကျန်းမာရေးဌာနခွဲ	<input type="checkbox"/>	ဟိန္ဒူဘုရားကျောင်း	<input type="checkbox"/>

မူကြိုကျောင်း	<input checked="" type="checkbox"/>	ဆေးပေးခန်း	<input type="checkbox"/>	ခရစ်ယာန်ကျောင်း	<input checked="" type="checkbox"/>
အခြား	<input type="checkbox"/>	အခြား	<input type="checkbox"/>	ဓလီ	<input type="checkbox"/>
မှတ်ချက်		မှတ်ချက်		အခြား / စာရွက်စာတမ်း	<input checked="" type="checkbox"/>

(ဂ) ကျွမ်းကျင်သူများမှတ်တမ်း (ကျေးရွာတွင်နေထိုင်သော သို့မဟုတ် တခြားရွာမှလာရောက်သော ကျွမ်းကျင်သူများ)

(၁) စာသင်ကျောင်း			(၂) ကျန်းမာရေး			(၃) လက်မှုပညာရှင်		
	ရွာတွင်နေထိုင်သူ	အခြားရွာမှလာသူ		ရွာတွင်နေထိုင်သူ	အခြားရွာမှလာသူ		ရွာတွင်နေထိုင်သူ	အခြားရွာမှလာသူ
သတိပြုဆရာ/မ	<input checked="" type="checkbox"/>	<input checked="" type="checkbox"/>	ဆရာဝန်	<input type="checkbox"/>	<input type="checkbox"/>	လက်သမား	<input type="checkbox"/>	<input type="checkbox"/>
သက်တန်းမြန်ဆရာ/မ	<input type="checkbox"/>	<input type="checkbox"/>	လက်ထောက်ကျန်းမာရေးမှူး	<input type="checkbox"/>	<input type="checkbox"/>	ပန်းရံ	<input checked="" type="checkbox"/>	<input type="checkbox"/>
လယ်တန်းမြန်ဆရာ/မ	<input type="checkbox"/>	<input type="checkbox"/>	အမျိုးသမီးကျန်းမာရေးဆရာမ	<input type="checkbox"/>	<input type="checkbox"/>	လှုပ်စစ်ကျွမ်းကျင်စီးသမား	<input checked="" type="checkbox"/>	<input type="checkbox"/>
ဦးဆရာ/မ	<input type="checkbox"/>	<input checked="" type="checkbox"/>	သားဖွားဆရာမ	<input type="checkbox"/>	<input type="checkbox"/>	ခရိုင်ကုသဝင်	<input checked="" type="checkbox"/>	<input type="checkbox"/>
ခြား	<input type="checkbox"/>	<input type="checkbox"/>	ပြည်သူ့ကျန်းမာရေးလုပ်သား	<input type="checkbox"/>	<input type="checkbox"/>	စက်ပြင်ဆရာ	<input type="checkbox"/>	<input type="checkbox"/>
က်			မှတ်ချက်			မှတ်ချက်		

(ဃ) ကျေးရွာသို့ ရောက်ရှိနိုင်သည့် လမ်းအခြေအနေ / ကျေးရွာတစ်ရွာသည် ၎င်း၏ ကျေးရွာအုပ်စုနှင့် ဆက်သွယ်ထားသော လမ်းအခြေအနေ (အောက်ပါတို့ကိုပိုင်းပါ)

(ကျောက်ကြမ်းလမ်း) ကတ္တရာလမ်း ကွန်ကရစ်လမ်း မော်တော်ဆိုင်ကယ်လမ်း
 ကျောက်စင်းလမ်း မြေသားလမ်း လူသွားလမ်း အခြား _____

(၁) ကျေးရွာပွဲဦးပူဇော်

- (၁) လူထုတော်ပြုစီမံကိန်းမတင်မီ ဤကျေးရွာတွင်ကျေးရွာပွဲဦးပူဇော်စီမံချက်ရှိခဲ့ပါသလား? ပိုင်းပါ
- (၂) ရှိပါလျှင် ဤစီမံချက်ကို မည်သည့် ခုနှစ်တွင်ပြင်ဆင်ခဲ့ပါသနည်း? ရိုပါသည်/မရိုပါ/မသိပါ
- (၃) ဤစီမံချက်ကို မြို့နယ်မှအတည်ပြုခဲ့ပါသလား? နှစ်/ဝါး/မသိပါ

(၁) ဝေးအကွာအဝေး

- (၁) ဤကျေးရွာ၏တော်မှ ၎င်းကျေးရွာအုပ်စု၏တော်အထိ ဝေးပိုင်မည်မျှကွာဝေးသနည်း? ပိုင်-၂-.../မသိပါ
- (၂) ဤကျေးရွာမှ ၎င်းကျေးရွာအုပ်စု၏တော်အထိ သွားလာရာတွင်ကြာမြင့်သည့်အချိန်

ခြောက်ခွေ့ရာသီတွင်ကြာချိန်- ၁၂.၂၂.၂၂..... ထော်လာရီ/မော်တော်ဆိုင်ကယ်/ခြေလျင်/လား/မော်တော်ဘုတ်/အခြား-...
 မိုးရာသီတွင်ကြာချိန်- ၂၂.၂၂.၂၂..... ထော်လာရီ/မော်တော်ဆိုင်ကယ်/ခြေလျင်/လား/မော်တော်ဘုတ်/အခြား-...

(၁) ပတ်ဝန်းကျင်ဆိုင်ရာ သဘာဝဘေးအန္တရာယ်

ဤကျေးရွာတွင် ရေကြီးခြင်းကို သဘာဝဘေးအန္တရာယ်ကွဲရောက်ဖူးခြင်း ရှိပါသလား? ပိုင်-၂-.../မသိပါ
 မရှိပါ ရှိပါသည် ရှိလျှင်ပေးပြပါ-...

(ခ) ကျေးရွာတွင် ခွဲစည်းထားသော အဖွဲ့အစည်းများ

လူထုထုတ်ပြန်စီမံကိန်းမတိုင်မီ ဤကျေးရွာတွင် ကျေးရွာဖွံ့ဖြိုးရေးအတွက် အစိုးရ (သို့) ရွာသားများကိုယ်တိုင်(သို့) စီမံကိန်းတစ်ခုခုမှ ခွဲစည်းထားသည့် အဖွဲ့အစည်းများရှိပါသလား။

(၁) (ရွာသူများ ခွဲထားသည့် ဖိလားမဟာအဖွဲ့)

(၂)

(ဂ) အထွေထွေအုပ်ချုပ်ရေး ဦးစီးဌာန (GAD) မှ မှတ်တမ်းတင်ထားခြင်း

ဤကျေးရွာသည် အထွေထွေအုပ်ချုပ်ရေး ဦးစီးဌာန (GAD) မှ မှတ်တမ်းတင်ထားမှု ရှိပါသလား။

မရှိပါ ရှိပါသည်

ကျေးရွာခေါင်းဆောင်

အမည် ဦးဆိုးရှင်

လက်မှတ်  ဇူလိုင် ၂၃-၁-၂၀၁၇

လူထုစည်းရုံးရေးမှူး

အမည် ဝင်းဝင်း ချမ်းမြန်

လက်မှတ်  ဇူလိုင် ၂၃-၁-၂၀၁၇

ပုံစံ - ၈ - ၂ - စီမံကိန်းစက်ဝန်းအချိန်ဇယား (PC 2)

လမ်းညွှန်ရွက်၊ သက်ဆိုင်ရာလူထုစည်းရုံးရေးမှူး/လက်ထောက်နည်းပညာမှူးများမှ စီမံကိန်းစက်ဝန်းအဆင့်တစ်ခုစီပြီးစီးတိုင်း ကျေးရွာနှင့် ကျေးရွာအုပ်စုအတွက် ဤပုံစံကို ဖြည့်သွင်းရမည်။	
စည်းရုံးရေးမှူး/ဝန်ထမ်း အမည်	ခေါ်ဝေါ်: ချမ်းမြင့်
ဖုန်းနံပါတ်	၈၁၆၁၇
စက်ဝန်းအားအမှတ်ခြစ်ပါ <input type="checkbox"/> ၁- စက်ဝန်း(၁) <input type="checkbox"/> ၂- စက်ဝန်း(၂) <input type="checkbox"/> ၃- စက်ဝန်း(၃) <input type="checkbox"/> ၄- စက်ဝန်း(၄)	
ပြည်နယ်/တိုင်း	ကယား
မြို့နယ်	ဂဠုန်တော်
ကျေးရွာအုပ်စု	မတော့ခူ
ကျေးရွာ	ဂ-၇၂(၂)

စီမံကိန်းအောင်မြင်မှုအဆင့်များ	ဖေ့စွဲ		အစည်းအဝေးတွင်တက်ရောက်သူအရေအတွက်			
	စတင်သည် ဖေ့	ပြီးဆုံးသည့်ဖေ့	အမျိုးသား အရေအတွက်	အမျိုးသမီး အရေအတွက်	အိမ်ထောင်စု အရေအတွက်	လူမျိုးစုတက်ရောက်သူ အရေအတွက် နှင့် လူမျိုးစုအမည်
၁။ ကျေးရွာစီမံကိန်း ပိတ်ဆက်အစည်းအဝေး	၂၈.၁.၁၇	၂၈.၁.၁၇	၂၉	၃၈	၆၉	ကယား - ၆၃ ကယား - ၄
၂။ ကျေးရွာခွဲ မြို့စုရေး စီမံချက်ရေးဆွဲခြင်း အစည်းအဝေး	၂၉.၁.၁၇	၂၉.၁.၁၇	၁၈	၅၂	၆၉	ကယား - ၁၈ ကယား - ၂ ကယား - ၄၈ ကယား - ၃
၃။ ကျေးရွာအုပ်စု လုပ်ငန်းဆုံးဖြတ်ချက်ချသည့် အစည်းအဝေး	၆.၂.၁၇	၆.၂.၁၇	၂၃	၂၄	၄၇	
၄။ မြို့နယ်အဆင့် စီမံကိန်းရေးဆွဲရေး နှင့် အကောင်အထည်ဖော်ရေးကော်မတီ၏ စီမံကိန်း သုံးသပ်မှု အစည်းအဝေး			မရှိ	မရှိ	မရှိ	မရှိ
၅။ မြို့နယ် စီမံကိန်းရေးဆွဲရေး နှင့် အကောင်အထည်ဖော်ရေး ကော်မတီ၏ဆုံးဖြတ်မှုကို ရွာသို့ အသိပေး အကြောင်းကြားသည့် အစည်းအဝေး	၄.၄.၁၇	၄.၄.၁၇	၂၈	၂၁	၆၉	ကယား - ၃၆ ကယား - ၁၁ ယခါ - ၂
၆။ စီမံကိန်းလုပ်ငန်းခွဲစီမံချက်ရေးဆွဲခြင်း အစည်းအဝေး	၄.၄.၁၇	၄.၄.၁၇	၄	၄	၆၉	ကယား - ၈
၆.၁။ စီမံကိန်းလုပ်ငန်း အကောင်အထည်ဖော်ရေးအစီအစဉ် ရေးဆွဲခြင်း	၄.၄.၁၇	၄.၄.၁၇	၄	၄	၆၉	ကယား - ၈
၆.၂။ ဝယ်ယူရေးအစီအစဉ် ရေးဆွဲခြင်း	၄.၄.၁၇	၄.၄.၁၇	၄	၄	၆၉	ကယား - ၈

၆-၃၊ အက္ခရာရေးရာနိကျမှု လျာထားအစီအစဉ် ရေးဆွဲခြင်း	၄-၄-၁၇	၄-၄-၁၇	၄	၄	၆၉	ကယား၊ ၇ - ၈
၆-၄၊ ပြင်/ထိန်းအစီအစဉ် ရေးဆွဲခြင်း	၄-၄-၁၇	၄-၄-၁၇	၄	၄	၆၉	ကယား၊ ၇ - ၈
၇၊ စီမံကိန်းလုပ်ငန်းခွဲ တိုးတက်မှု စောင့်ကြည့် အစည်းအဝေး						
၇-၁၊ အစည်းအဝေး ပထမအကြိမ်						
၇-၂၊ အစည်းအဝေး ဒုတိယအကြိမ်						
၇-၃၊ အစည်းအဝေး တတိယအကြိမ်						
၈၊ စီမံကိန်းလုပ်ငန်းခွဲ အပြီးသတ်စစ်ဆေးခြင်း အစည်းအဝေး						
၉၊ လုပ်ထုစစ်ဆေးမှုအစည်းအဝေး						

ပုံစံ - ၈ - ၃ ကျေးရွာခွဲ ဦးစားပေးအစီအစဉ် (Form PC 3)

၇

လယ်ဥယျာဉ်မှတ်တမ်း အဆင့်(၃) ကျေးရွာမှော်မှန်းချက်အစည်းအဝေး ပြီးဆုံးသောအခါ ကျေးရွာစီမံကိန်း အထောက်အကူပြု ကော်မတီသည် လူထုစည်းရုံးရေးမှူးအကူအညီဖြင့် ဤပုံစံကိုပြည့်စုံအောင် ဖြည့်သွင်းရမည်။	
လူထုစည်းရုံးရေးမှူး/ဝန်ထမ်း အမည် - ဒေါ်(ဒေါ်) ဦးစိုးမိုး	
ဧည့်သည် - ၂၈.၁.၂၀၁၇	စက်ဝန်းအား အမှတ်ခြစ်ပါ (✓) စက်ဝန်း(၁) □ စက်ဝန်း(၂) □ စက်ဝန်း(၃) □ စက်ဝန်း(၄)
ပြည်နယ်/တိုင်း ကယား၊ လွိုင်ကော်မြို့နယ်	ကျေးရွာအုပ်စု မထောချို၊ ကျေးရွာ - ရေပြင်(၆)။

က။ အခက်အခဲအတားအဆီးများအားဆွေးနွေးခြင်း - ယခုလက်ရှိအခြေအနေတွင် ဤကျေးရွာခွဲ ဦးစားပေးရေးအတွက် အဓိက အခက်အခဲအတားအဆီးများသည် မည်သည့်များဖြစ်ပါသနည်း။ (အမျိုးသား/သမီး အနည်းဆုံးအခက်အခဲ ၅ ခုစီဖော်ပြပါ)

အမျိုးသား အဖွဲ့မှ တင်ပြသောအခက်အခဲအတားအဆီးများ	အမျိုးသမီး အဖွဲ့မှ တင်ပြသောအခက်အခဲအတားအဆီးများ
၁ ကျေးရွာအုပ်စု အကျိုးအမြတ် / ကျေးရွာအုပ်စု အကျိုးအမြတ်	၁ လမ်းပန်းဆက်သွယ်ရေးအခက်အခဲ / လူမှုရေးဆက်သွယ်မှု
၂ မြေယာရေးရာ အခက်အခဲ	၂ ကျေးရွာအုပ်စု အကျိုးအမြတ်
၃ သောက်စားရုံ၊ အခက်အခဲ	၃ မြေယာရေးရာ အခက်အခဲ
၄ မြေယာရေးရာ အခက်အခဲ	၄ မြေယာရေးရာ အခက်အခဲ
၅ ကမ်းခြေပေးပို့ရေးအခက်အခဲ	၅ ရုပ်သွယ်ရေးအခက်အခဲ

ခ။ မှော်မှန်းခြင်း - နောင်လာမည့် (၅) နှစ် အတွင်း ကျေးရွာခွဲ ဦးစားပေး မှော်မှန်းလျာထားချက်များအား တင်ပြပါ။

အမျိုးသားအဖွဲ့မှ တင်ပြသောမှော်မှန်းချက်များ	အမျိုးသမီးအဖွဲ့မှ တင်ပြသောမှော်မှန်းချက်များ
၁ ဆေးပေးဆေးရုံ၊ အခက်အခဲ	၁ လမ်းပန်းဆက်သွယ်ရေး အခက်အခဲ
၂ မြေယာရေးရာ အခက်အခဲ	၂ ကျေးရွာအုပ်စု အကျိုးအမြတ်
၃ ကျေးရွာအုပ်စု အကျိုးအမြတ်	၃ ကျေးရွာအုပ်စု အကျိုးအမြတ်
၄ လမ်းပေးဆေးရုံ၊ အခက်အခဲ	၄ မြေယာရေးရာ အခက်အခဲ
၅ မြေယာရေးရာ အခက်အခဲ	၅ မြေယာရေးရာ အခက်အခဲ

ဂ။ လူထုစီမံကိန်း၏ လာမည့် (၄) နှစ်အတွက် အကန့်အသတ် ဦးစားပေး ဖွံ့ဖြိုးတိုးတက်မှု လုပ်ငန်း အစီအစဉ်များအားဖော်ပြပါ။

အဆင့်	ကျေးရွာအတွက် ဦးစားပေး ဖွံ့ဖြိုးတိုးတက်မှု လုပ်ငန်းစဉ်များ	အဆိုပြုသူ (အမျိုးသား/အမျိုးသမီး/အမျိုးသား+အမျိုးသမီး)	ခန့်မှန်းကုန်ကျစရိတ်	အကျိုးခံစားခွင့်ရှိသူ ခန့်မှန်းခြေ အရေအတွက်
၁	ပိုက်ဆံဖြန့်ဝေခြင်း	(အမျိုးသား + အမျိုးသမီး)	၅,၀၀၀,၀၀၀	၃၃၃
၂	ကျေးရွာအုပ်စု အကျိုးအမြတ်	(" + ")	၈,၀၀၀,၀၀၀	၃၃၃
၃	ကျေးရွာအုပ်စု အကျိုးအမြတ်	(အမျိုးသား)	၁၂,၀၀၀,၀၀၀	၃၃၃
၄	လမ်းပေးဆေးရုံ	(က + မ)	၂,၅၀၀,၀၀၀	၃၃၃
၅	ကျေးရွာအုပ်စု အကျိုးအမြတ်	(က + မ)	၂,၅၀၀,၀၀၀	၃၃၃
၆	မြေယာရေးရာ အခက်အခဲ	(က + မ)	-	-
၇	ကျေးရွာအုပ်စု အကျိုးအမြတ်	(မ)	-	-

ကမ္ဘာ့စွန့်ပေးခြင်းကဏ္ဍများ	အမျိုးသမီးကမ္ဘာ့စွန့်ပေးခြင်းကဏ္ဍများ
မူကြမ်းကမ်းစပ်များ အစားအကွက် လုံခြုံရေးမရှိခြင်းနှင့် စားနပ်ရိက္ခာခြင်း	၆. စားနပ်ရိက္ခာ လုံခြုံမှုမရှိ
ယခင်ကဲ့သို့ အိမ်သာ အခက်အခဲရှိခြင်း	၇. ဆိုက်ပျိုးရေး နည်းပညာမရှိခြင်း
ဆိုက်ပျိုးရေး အခင်းအကြီးအကဲခြင်း	၈. အိမ်တွင်း မြူသစ်တန်းမရှိ
ကျွန်းကျွန်းမှ ကျွန်းပေါ်ဘက်ဘက် ကန်ခြင်း	၉. အစားအသောက် ကျွမ်းကျင်မှုမရှိ

အမျိုးသမီးကမ္ဘာ့စွန့်ပေးခြင်းကဏ္ဍများ	အမျိုးသမီးကမ္ဘာ့စွန့်ပေးခြင်းကဏ္ဍများ
အိမ်သာအခက်အခဲရှိခြင်း ကျွမ်းကျင်မှုမရှိခြင်း ညီညွတ်မှုမရှိခြင်း	၆. အိမ်သာအခက်အခဲရှိခြင်း
ဆိုက်ပျိုးရေးအခင်းအကြီးအကဲခြင်း ကျွမ်းကျင်မှုမရှိခြင်း၊ ယခင်ကဲ့သို့ အိမ်သာ အခက်အခဲရှိခြင်း	၇. အိမ်သာအခက်အခဲရှိခြင်း
ကျွန်းကျွန်းမှ ကျွန်းပေါ်ဘက်ဘက် ကန်ခြင်း	၈. အိမ်တွင်း မြူသစ်တန်းမရှိ
ကျွန်းကျွန်းမှ ကျွန်းပေါ်ဘက်ဘက် ကန်ခြင်း	၉. အစားအသောက် ကျွမ်းကျင်မှုမရှိ

ထား လူထုစီမံကိန်း၏ လာမည့် (၄) နှစ်အတွက် အကန့်မသတ်ဘဲ ဦးစားပေး ဖွံ့ဖြိုးတိုးတက်မှု လုပ်ငန်း အစီအစဉ်များအားဖော်ပြပါ။

အဆင့်	ကျေးရွာအတွက် ဦးစားပေး ဖွံ့ဖြိုး တိုးတက်မှု လုပ်ငန်းစဉ်များ	အဆိုပြုသူ (အမျိုးသားများ/ အမျိုးသမီးများ/အမျိုးသား+ အမျိုးသမီး)	အခန်းကဏ္ဍ
၁	ဆေးပေးခန်း	၈ + ၆	
၂	ဓနအရင်းအမြစ်	(၈)	
၃	ကျေးရွာအတွက် စားနပ်ရိက္ခာ	(၈)	
၄	ရေအေးစနစ် ၂ နှစ်စီ တွင် ဖွဲ့စည်း	(၆)	
၅	အသိပညာပေးပွဲများ	(၆)	
၆	ပိုက်မာရီပေးအပ်ပေးပွဲများ	(၆)	

စီမံကိန်းရေးဆွဲရေးအဖွဲ့အစည်းအဖွဲ့ဝင်များ အတည်ပြုသည်။
 စီမံကိန်းရေးဆွဲရေးအဖွဲ့ဝင်များ အတည်ပြုသည်။
 အမည် လက်မှတ် နေ့စွဲ ၂၀၁၁-၂၀၁၂

ပုံစံ - ၈ - ၄ ကျေးရွာအုပ်စုစီမံကိန်းလုပ်ငန်းခွဲရွေးချယ်ခြင်းပုံစံ (Form PC 4)

လယ်ဥယျာဉ်စိုက်၊ စီမံကိန်းလုပ်ငန်းခွဲရွေးချယ်မှုအစည်းအဝေးပြီးနောက်တွင် ကျေးရွာအုပ်စုမှ CF/TF တို့၏ အကူအညီရယူ၍ ကျေးရွာစီတောက်တော်မတီမှ လက်မှတ်ရေးထိုးပြီး အဆိုပါပုံစံအား ပြည်စုံအောင်ဖြည့်သွင်းရမည်။ ဤပုံစံအား ပြည်စုံစွာဖြည့်သွင်းပြီးပါက ကျေးရွာအုပ်စုမှ ဦးတိုးတက်ရေးစီမံချက်တွင် TPIC သို့ ပေးပို့ရန်အတွက် နောက်ဆက်တွဲအဖြစ် ထားရှိရမည်။ CF မှ ကျေးရွာတစ်ရွာချင်းစီ၏ စီမံကိန်းလုပ်ငန်းခွဲဆိုရာ အချက်အလက်များကို MIS သို့ ထည့်သွင်းရမည်။ (ယုံမှန်စီမံကိန်းလုပ်ငန်းခွဲ မလုပ်ကိုင်သော ကျေးရွာများ မပါဝင်ပါ။)

ကျေးရွာစည်းရုံးရေးမှူး/ဝန်ထမ်းအမည် - ၆၅/၆၈:၂၅၂-မာ

နေ့စွဲ - ၆.၂.၂၀၁၇

ပြည်နယ်/တိုင်း ဇယား: မြို့နယ် လွိုင်လော်

ဝက်ဝန်းအားအမှတ်ဖြစ်ပေးပါ။ (✓) ဝက်ဝန်း(၁) ဝက်ဝန်း(၂) ဝက်ဝန်း(၃) ဝက်ဝန်း(၄)

ကျေးရွာအုပ်စု မင်္ဂလာ

ကျေးရွာအမည်	ဆောင်ရွက်မည့် လုပ်ငန်းများ	အတိုင်းအတာ	ခန့်မှန်း တိုက်ရိုက် အကျိုးခံစားခွင့် ရှိသူများ	အဆိုပြုတင်ပြသူ	ခန့်မှန်းကုန်ကျစရိတ်			
					စီမံကိန်းမှ ထည့်ဝင်မှု	ကျေးရွာမှ ထည့်ဝင်မှု	အခြားထည့်ဝင်မှု (ခေါ်ပြုပါ)	စုစုပေါင်း
လှော်ဖြူ	ကျောက်တုံး ၂၂ - ၃	၁၅၀၀'		<input type="checkbox"/> ကျား <input type="checkbox"/> မ <input type="checkbox"/> ကျား + မ	၈၅၀၀'			
ဟေပိတခံပြ	ကျောက်တုံး ၂၂ - ၂			<input type="checkbox"/> ကျား <input type="checkbox"/> မ <input type="checkbox"/> ကျား + မ				
မဟော့ (ဒောက်)	ကျောက်တုံး ၂၂ - ၂	၆' x ၁၈' x ၅'		<input type="checkbox"/> ကျား <input type="checkbox"/> မ <input type="checkbox"/> ကျား + မ	၃၂၀၀၀'			
ဝမ်ကွန်	လမ်း	၅၀၀'		<input type="checkbox"/> ကျား <input type="checkbox"/> မ <input type="checkbox"/> ကျား + မ	၅၈၀၀၀'			
				<input type="checkbox"/> ကျား <input type="checkbox"/> မ <input type="checkbox"/> ကျား + မ				

ရာသူး ကျေးရွာအုပ်စု စီ/တောက်တော်မတီ ဥက္ကဋ္ဌ အမည် ၆၅/၆၈:၂၅၂

လက်မှတ် 

ရက်စွဲ ၆.၂.၂၀၁၇

ပုံစံ - ၈ - ၄ ကျေးရွာအုပ်စုစီမံကိန်းလုပ်ငန်းခွဲရွေးချယ်ခြင်းပုံစံ (Form PC 4)

လမ်းညွှန်ရွာက၊ စီမံကိန်းလုပ်ငန်းခွဲရွေးချယ်မှုအစည်းအဝေးပြီးနောက်တွင် ကျေးရွာအုပ်စုမှ CF/TF တို့၏ အကူအညီရယူ၍ ကျေးရွာစီတောက်တော်မတီမှ လက်မှတ်ရေးထိုးပြီး အတိုပါပုံစံအား ပြည့်စုံအောင်ဖြည့်သွင်းရမည်။ ဤပုံစံအား ပြည့်စုံစွာဖြည့်သွင်းပြီးပါက ကျေးရွာအုပ်စုမှ ဦးတိုးတက်ရေးစီမံချက်တွင် TPIC သို့ ပေးပို့ရန်အတွက် နောက်ဆက်တွဲအဖြစ် တားနားရမည်။ CF မှ ကျေးရွာတစ်ရွာလျှင်စီ၏ စီမံကိန်းလုပ်ငန်းခွဲဆိုင်ရာ အချက်အလက်များကို MIS သို့ ထည့်သွင်းရမည်။ (ယခုနစ်စီမံကိန်းလုပ်ငန်းခွဲ မလုပ်ကိုင်သော ကျေးရွာများ မပါဝင်ပါ။)

ကျေးရွာစည်းရုံးရေးမှူး/ဝန်ထမ်းအမည် ဒေါ်အေးအေး ချစ်: ၆၆၆

နေ့စွဲ ၉ - ၂ - ၂၀၁၇ ကော်ဝန်းအားအမှတ်ခြစ်ပေးပါ။ (✓) ဥပဒေကော်ဝန်း(၁) ကော်ဝန်း(၂) ကော်ဝန်း(၃) ကော်ဝန်း(၄)

ပြည်နယ်/တိုင်း ကလေး: ဗြိတိန် ညွှန်ကြားရေးမှူး: ဦးစော ကျေးရွာအုပ်စု မင်္ဂလာ

ကျေးရွာအမည်	ဆောင်ရွက်မည့် လုပ်ငန်းများ	အတိုင်းအတာ	ခန့်မှန်း တိုက်ရိုက် အကျိုးခံစားခွင့် ရှိသူများ	အဆိုပြုတင်ပြသူ	ခန့်မှန်းကုန်ကျစရိတ်			
					စီမံကိန်းမှ ထည့်ဝင်မှု	ကျေးရွာမှ ထည့်ဝင်မှု	အခြားထည့်ဝင်မှု (ခေါ်ပြုပါ) ထည့်ဝင်ငွေ အမည်/အဖွဲ့	စုစုပေါင်း
သတ္တပလူ	ကျောင်းခြံတည်ငြိမ်း	၄၁၀'		<input type="checkbox"/> ကျား <input type="checkbox"/> မ <input type="checkbox"/> ကျား+မ	၂၅၀၀၀			
ဟောဟော	လမ်း	၅၀၀'		<input type="checkbox"/> ကျား <input type="checkbox"/> မ <input type="checkbox"/> ကျား+မ	၅၀၀၀၀			
မင်္ဂလာ(ကောက်)	ခန်းမဆောင်	၁၀' x ၃၀' x ၉'		<input type="checkbox"/> ကျား <input type="checkbox"/> မ <input type="checkbox"/> ကျား+မ	၅၀၀၀၀			
ပိုးကန်	ရွာကျို(ပျဉ်)	၂' x ၂၇' x ၅'		<input type="checkbox"/> ကျား <input type="checkbox"/> မ <input type="checkbox"/> ကျား+မ	၅၀၀၀၀			
ကျောက်	ကျောက်(ကျောက်)	၁၅' x ၅'		<input type="checkbox"/> ကျား <input type="checkbox"/> မ <input type="checkbox"/> ကျား+မ	၅၀၀၀၀			

.....ပထမဦးစွာ နှင့် ဒုတိယအကြိမ်.....အစည်းအဝေးအစီရင်ခံစာ

နေ့ရက်	၂၈.၁.၂၀၁၇ မှ ၂၉.၁.၂၀၁၇	အချိန်	၉:၀၀ မှ ၅:၀၀	ထိ
နေရာ	ရေပုံမြို့၊ စာကြည့်တိုက်	ကျေးရွာအုပ်စု/ကျေးရွာ	မကော့ ၂ ရေပုံမြို့	
မြို့နယ်	မြိုင်ကော်	ပြည်နယ်	ကယား	
အစည်းအဝေးအစီရင်ခံစာ				
၁	စီမံကိန်း မိတ်ဆက်ခြင်း			
၂	စီမံကိန်း ဆက်သွယ်ခြင်း			
၃	အကျဉ်းချုပ်အကျဉ်းချုပ်ခြင်း			
၄	လူမှုဆန်းစစ်ခြင်း			
၅	ကျေးရွာဖွံ့ဖြိုးရေးအဖွဲ့အစည်း၊ ပြည်သူ့အဖွဲ့အစည်းနှင့် ဖွံ့ဖြိုးရေးလုပ်ငန်း ဖော်ထုတ်ခြင်း			
ဆွေးနွေးသည့်အကြောင်းအရာများ				ဦးဆောင်ဆွေးနွေးသူ
လူမှုဆန်းစစ်ခြင်း အကျဉ်းချုပ်အကျဉ်းချုပ်				ဒေါ်စော.ချမ်း.မြတ် နှင့် ဒေါ်ခင်ရတနာဆု
ဒုတိယအကြိမ်အစည်းအဝေး				
ဖိုင်ဆိုင်ရာ အချက်အလက်				
ဧည့်သည်များ ပြုစုခြင်း				
ပင်လယ်ကမ်းခြေ အဖွဲ့အစည်း				
စာဖွဲ့အဖွဲ့အစည်းနှင့် ချိတ်ဆက်မှုပြု ဝယ်				
စာစုအဖွဲ့အစည်း၊ ပြည်သူ့အဖွဲ့အစည်းနှင့် ဖွံ့ဖြိုးရေးလုပ်ငန်း ဖော်ထုတ်ခြင်း				
နှင့် ကော်မတီအဖွဲ့ဝင်များ ဆွေးနွေးချက်များ မှတ်တမ်း မိတ်ဆက်မှု				
ဆွေးနွေးဆုံးဖြတ်ချက်များ- အဆင့်မြှင့်တင်ရေးအဖွဲ့အစည်း ဖွဲ့စည်းပေးခြင်း၊ ထို့အပြင် ဒေါ်စော.ချမ်း.မြတ် တက်ရောက်သူများ၏ စီမံကိန်းကို တစ်စိတ်တစ်ဒေသပြုစုခြင်း၊ စီမံကိန်းမိတ်ဆက်မှုအဖွဲ့အစည်း ဖွဲ့စည်းပေးခြင်းကို နှစ်လအတွင်း ပြုစုပေးခြင်း သည် ။ ထို့အပြင် အကျဉ်းချုပ်အကျဉ်းချုပ် အဖွဲ့အစည်း ဖွဲ့စည်းပေးခြင်း လူမှုဆန်းစစ်ခြင်းကို ပြုလုပ်ခဲ့သည်။ လူမှုဆန်းစစ်ခြင်း ပြုလုပ်ရာတွင် အဖွဲ့ဝင်များ ပါဝင်ပြီး ကျေးရွာလူထုများကို ဖြစ်စေရန် နှစ်လအတွင်း ဖွဲ့စည်းပေးခြင်း ဖြစ်သည်။ ။ အကျဉ်းချုပ်အကျဉ်းချုပ် ဖွဲ့စည်းပေးခြင်း ပြုလုပ်ပြီး အဆင့်မြှင့်တင်ရေး အဖွဲ့အစည်း ဖွဲ့စည်းပေးခြင်းနှင့် ဖွဲ့စည်းပေးခြင်းများ ဖော်ထုတ်ပြီး ကော်မတီများ ဆွေးနွေးချက်များ သိရှိရသည်။				
အကြံပြုချက်များ- ကျေးရွာတွင် လူထုများအားလုံး ရေလုံလောက်မှု မရှိသည့် အတွက် ရေလုံလောက်မှုဖြည့်ဆည်းပေးရန် ရေလုံလောက်မှုဖြည့်ဆည်းပေးရန် အားပေးပေးခြင်း၊ မည်သို့ အကြံပြုစေခဲ့သည်။				

မှတ်တမ်းပြုစုသူ - ဒေါ်စော.ချမ်း.မြတ်
ရာထူး - CF

ကဏ္ဍအလိုက်ဦးစားပေးဖွံ့ဖြိုးရေးလုပ်ငန်းစဉ်များ

နောက်ဆက်တွဲ(၄) ခြားနားသော အပိုင်းများအတွက် ဦးစားပေးဖွံ့ဖြိုးရေးလုပ်ငန်းစဉ်များအနှစ်ချုပ် မှုရင်းအား VPSC တွင် ထားရှိရပါမည်။ အခြားဌာနဆိုင်ရာများနှင့် ညှိနှိုင်းရန်အတွက် မိတ္တူအား TPIC သို့ ပို့ရပါမည်။ MIS Data အဖြစ်သွင်းရန်မလိုအပ်ပါ။

	အဆင့်	လုပ်ငန်း	ဦးစားပေး	လ/နှစ်	ကျေးဇူးပြု တာဝန်ခံသူ(သို့) အုပ်စု	ပြင်ပမှ မည်သူထောက်ပံ့မလဲ
အခြေခံအဆောက်အအုံ	၁	မျက်နှာပြင်တို့ ချဲ့ ပြားခြင်း	မ () ကျား()			
	၂	ယာဉ်ခရီးသွားစာရင်း ဆောင်ခြင်း	မ () ကျား()			
	၃	လမ်းပြားခြင်း	မ () ကျား()			
	၄		မ () ကျား()			
	၅		မ () ကျား()			
အသက်မွေးဝမ်းကြောင်း/ စိုက်ပျိုးရေး	၁	မျက်နှာပြင် ဂေဟစနစ် ခြင်း	မ () ကျား()			
	၂		မ () ကျား()			
	၃		မ () ကျား()			
	၄		မ () ကျား()			
	၅		မ () ကျား()			
ကျန်းမာရေးနှင့် အာဟာရ	၁		မ () ကျား()			
	၂		မ () ကျား()			
	၃		မ () ကျား()			
	၄		မ () ကျား()			
	၅		မ () ကျား()			

ကျန်းမာရေးနှင့် အာဟာရ	၁		မ () ကျား()			
	၂		မ () ကျား()			
	၃		မ () ကျား()			
	၄		မ () ကျား()			
	၅		မ () ကျား()			
ပညာရေး	၁	ကျောင်းခြံရံနားပွဲ (ပြုပြင်ရေး)	မ () ကျား()			
	၂		မ () ကျား()			
	၃		မ () ကျား()			
	၄		မ () ကျား()			
	၅		မ () ကျား()			
အခြား	၁		မ () ကျား()			
	၂		မ () ကျား()			
	၃		မ () ကျား()			
	၄		မ () ကျား()			
	၅		မ () ကျား()			

ဦးစားပေးလုပ်ငန်း အကျဉ်းချုပ်ဇယား

စဉ်	လုပ်ငန်းအမည်	ဦးစားပေးအဆင့်	အဆိုပြုသူ (ကျား)	အဆိုပြုသူ (မ)	အဆိုပြုသူ (ကျား+မ)	မှတ်ချက်
၁။	ပိုက် မြင်ရှေ့သွယ်ယူခြင်း	၁			✓	
၂။	လမ်း ပြုပြင်ခြင်း	၂			✓	
၃။	ကျောင်းခြံစည်းရိုး ပြုပြင်ခြင်း	၃			✓	
၄။	စာကြည့်တိုက်ယင်လုံ နိမိတ်ကောင်တည်ဆောက်	၄		✓		
၅။	မူကြိုကျောင်း တိုးချဲ့ ယင်လုံ နိမိတ်	၅		✓		
၆။						
၇။						
၈။						
၉။						
၁၀။						
၁၁။						
၁၂။						
၁၃။						

ပါဝင်ဆွေးနွေးသူ

ကျား - ၁၈

မ - ၅၂

မှတ်တမ်းတင်သူ

ရာထူး - လူထုဆင်းရဲရေးမှူး

အမည် - ဒေါ်အေးသန်းမွန်

လုပ်ငန်းဆောင်ရွက်မှုမှတ်တမ်းခါတ်ပုံများ



