

ပြည်ထောင်စုသမ္မတမြန်မာနိုင်ငံတော်အစိုးရ

စိုက်ပျိုးရေး၊ မွေးမြူရေးနှင့်ဆည်မြောင်းဝန်ကြီးဌာန

ကျေးလက်ဒေသဖွံ့ဖြိုးတိုးတက်ရေးဦးစီးဌာန

လွိုင်ကော်-ရှားတောမြို့နယ်



လူထုပဟိုပြုစီမံကိန်း

National Community Driven Development Project



ကျေးရွာဖွံ့ဖြိုးရေးအစီအစဉ်

Village Development Plan (VDP)

လွိုင်ကော်မြို့နယ်၊ မထောခူကျေးရွာအုပ်စု၊ ရေနီကန်ကျေးရွာ

မာတိကာ

အကြောင်းအရာ	စာမျက်နှာ
၁။ မြို့နယ်ပြင်ပ	၃
၂။ အုပ်စုပြင်ပ	၄
၃။ အုပ်စုတွင်ပါဝင်သောကျေးရွာများစာရင်း	၄
၄။ ကျေးရွာသမိုင်းကြောင်း(ကျေးရွာအခြေခံအချက်အလက်များ)	၅
၅။ လူထုပူးပေါင်းပါဝင်သော လူမှုဆန်းစစ်ခြင်းနှင့်အကဲဖြတ်ခြင်းလုပ်ငန်းစဉ် (PSA/PRA) အကျဉ်းချုပ်ဇယား	၆
၆။ လူမှုရေး နှင့် အရင်းအမြစ်ပြင်ပ	၇
၇။ လူမှုရေး နှင့် အရင်းအမြစ်ပြင်ပသုံးသပ်ချက်	၇
၈။ ဥစ္စာနေကြွယ်ဝမှုအဆင့် သတ်မှတ်ချက်ပြပုံ	၈
၉။ ဥစ္စာနေကြွယ်ဝမှုအဆင့်သတ်မှတ်ချက်ဇယားသုံးသပ်ချက်	၈
၁၀။ အရင်းအမြစ် အသုံးပြုမှုနှင့်ထိန်းချုပ်မှု	၉
၁၁။ အရင်းအမြစ် အသုံးပြုမှုနှင့်ထိန်းချုပ်မှု သုံးသပ်ချက်	၉
၁၂။ ရာသီခွင်ပြဇယား	၁၀
၁၃။ ရာသီခွင်ပြဇယားသုံးသပ်ချက်	၁၀
၁၄။ ပင်ကူအိမ်ပြပုံ (ကျားမ)	၁၁
၁၅။ ပင်ကူအိမ်သုံးသပ်ချက် (ကျားမ)	၁၁
၁၆။ အဖွဲ့အစည်းချိတ်ဆက်မှုပြပုံ	၁၂
၁၇။ အဖွဲ့အစည်းချိတ်ဆက်မှုပြပုံသုံးသပ်ချက်	၁၂
၁၈။ ဦးစားပေးလုပ်ငန်းများရွေးချယ်ခြင်းဇယား	၁၄
၁၉။ ကော်မတီဝင်များစာရင်း	၁၅
၂၀။ ကျေးရွာအချက်အလက်များ (ပုံစံ-၁)	၁၆
၂၁။ စီမံကိန်းအချိန်ဇယား (ပုံစံ-၂)	၁၉
၂၂။ ကျေးရွာဖွံ့ဖြိုးရေးဦးစားပေးအစီအစဉ် (ပုံစံ-၃)	၂၁
၂၃။ ကျေးရွာအုပ်စုစီမံကိန်းလုပ်ငန်းခွဲရွေးချယ်ခြင်း (ပုံစံ-၄)	၂၅
၂၄။ အစည်းအဝေးမှတ်တမ်းများ	၂၉
၂၅။ ကဏ္ဍအလိုက်ဦးစားပေးဖွံ့ဖြိုးရေးလုပ်ငန်းစဉ်များ	၃၁
၂၆။ ကျေးရွာဖွံ့ဖြိုးရေးအစီအစဉ်ဆောင်ရွက်မှုမှတ်တမ်းစာတိုက်များ	၃၄

လွိုင်ကော်မြို့နယ်

N

စကေး - ၁:၁၀၀၀၀ = ၄၀၀၀



ရည်ညွှန်းချက်	
နိုင်ငံတော်နယ်နိမိတ်	— (dashed line)
ပြည်နယ်နယ်နိမိတ်	— (dotted line)
မြို့နယ်နယ်နိမိတ်	— (solid pink line)
ကျေးရွာအုပ်စုနယ်နိမိတ်	- - - (dashed line)
မြစ်ချောင်း	— (blue line)
ကားလမ်း	— (red line)



ကျေးရွာအုပ်စုတွင် ပါဝင်သော ကျေးရွာများစာရင်း

စဉ်	ကျေးရွာအုပ်စုအမည်	ကျေးရွာအမည်	မှတ်ချက်
၁။	မထောခူ	ရေခိုကန်	
၂။		သတ္တပလူ	
၃။		လောပိတခံ ဖြ	
၄။		ရေပံဖြူ	
၅။		ပိုးစာခြံ	
၆။		ဝမ်ကွန်	
၇။		လောလာပိ	
၈။		မထောခူ (ထက်)	
၉။		မထောခူ (ဘောက်)	
၁၀။			
၁၁။			
၁၂။			
၁၃။			
၁၄။			
၁၅။			
၁၆။			
၁၇။			
၁၈။			
၁၉။			
၂၀။			

လူထုပဟိုပြုစီမံကိန်းမှ လူထုပူးပေါင်းပါဝင်သောနည်းဖြင့် ပထမနှစ်စီမံကိန်း မိတ်ဆက်အစည်းအဝေး

(၂၀၀၇) ခုနှစ်

ကျေးရွာအုပ်စုအမည် - **မင်္ဂလာ**

ကျေးရွာအမည် - **ရွှေကျင်**

ရက်စွဲ - ၁၁.၂.၂၀၁၇

၀။ ကျေးရွာသမိုင်းကြောင်း

ရွှေကျင်ကျေးရွာသည် ၁၉၃၀ခန့်က စာဒွက်(ရွာ)ရွှေကျင်ကန်ရင်းမှ စစ်ကပ်အငြိမ်းစား
ကပ်စကော်ကား မိဘားမှ (၇၂) ခု၊ ဇူလိုင်လ ၂၅ ရက်နေ့၊ အခြေချနေထိုင်ရာမှ တဖြည်းဖြည်း
ရွာအဖြစ် တည်ရှိလာခဲ့ပါသည်။ ရွာခေတ် အခြေစတင်ချိန်တွင် ရွာအတွင်းရှိ စုစုပေါင်း
ပြုစု ရေချိတ်ကန်မှာ ခေါ်တွင်ခဲ့ပါသည်။ ကပ်စကော်အငြိမ်းစား အများ များစွာ တပေဟ
ရေများ များပြား၍ ကျေးရွာအတွင်းရှိ အများစုမှာ ရေရရှိရန်အတွက် ဖြစ်ပါသည်။ ပထမ
အစီ စရစ်ယာဉ်ကားကန်များနှင့် အများစုကျေးရွာအတွင်းရှိ အောက်ပြေး နီးမြို့ ဖြစ်ပါသည်။
မဟာရေချိုး များ နှင့် မြေအောက်ရေရင်းသား အနည်း ပေးပို့ပြီး လူမှုကဏ္ဍအား ဖြစ်တော်
တည်ရှိပါသည်။

ရွှေကျင်ကျေးရွာခေတ် အခြေစတင်တွင် ကပ်စကော်အငြိမ်းစား ကျေးရွာအဖြစ် အောက်ပြေး
တည်ရှိပါသည်။ ရွာခေတ် အခြေစတင်ကန်တွင် မြေအောက်ရေနှင့် အများစုစေလွှတ် နှင့် ရေချိတ်ကန်
မြို့ ကျေးရွာအတွင်း အောက်ပြေးကန်များ စတင်ဖွဲ့စည်းခဲ့ပြီး ဖြစ်ပါသည်။ ရွာခေတ် အခြေစတင်
ပုဂ္ဂိုလ်ကန်တွင် အောက်ပြေးကန်နှင့် ကပ်စကော်ကန်တို့ကား တည်ရှိပါသည်။ ရွာခေတ် အခြေစတင်
ကျေးရွာအတွင်း မြေအောက်ရေရင်းသား နှင့် အောက်ပြေးကန်များ တည်စတင် တွင် ပထမအစီအစဉ်
နှင့် အခြားစစ်ထပ်များ အစီအစဉ်တည်ရှိပါသည်။ ရွာခေတ် အခြေစတင် အောက်ပြေးကန်
ကျေးရွာအတွင်း မြေအောက်ရေရင်းသား နှင့် အောက်ပြေးကန်များ တည်စတင် တွင် ပထမအစီအစဉ်
ကျေးရွာအတွင်း မြေအောက်ရေရင်းသား နှင့် အောက်ပြေးကန်များ တည်စတင် တွင် ပထမအစီအစဉ်
ကျေးရွာအတွင်း မြေအောက်ရေရင်းသား နှင့် အောက်ပြေးကန်များ တည်စတင် တွင် ပထမအစီအစဉ်
ကျေးရွာအတွင်း မြေအောက်ရေရင်းသား နှင့် အောက်ပြေးကန်များ တည်စတင် တွင် ပထမအစီအစဉ်
ကျေးရွာအတွင်း မြေအောက်ရေရင်းသား နှင့် အောက်ပြေးကန်များ တည်စတင် တွင် ပထမအစီအစဉ်
ကျေးရွာအတွင်း မြေအောက်ရေရင်းသား နှင့် အောက်ပြေးကန်များ တည်စတင် တွင် ပထမအစီအစဉ်

ကျေးရွာအတွင်း ရေချိတ်ကန်များ အချိန်ဖြင့် မြေအောက်ရေရင်းသား ကား ကား ဖြစ်ပြီး ရွာခေတ်အတွင်း
တည်ရှိ တည်ရှိပါသည်။

ရွှေကျင်ကျေးရွာတွင် ယခုအခါ အခြေစတင်မှ (၂၀) ကျော်ရှိပြီး ကျေးရွာ
အောက်ပြေးကန်ရှိပါသည်။ ကျေးရွာ (၇၂) ခု၊ ဇူလိုင်လ ၂၅ ရက်နေ့၊ အခြေချနေထိုင်ရာမှ တဖြည်းဖြည်း
ရွာအဖြစ် တည်ရှိလာခဲ့ပါသည်။ ရွာခေတ် အခြေစတင်ချိန်တွင် ရွာအတွင်းရှိ စုစုပေါင်း
ပြုစု ရေချိတ်ကန်မှာ ခေါ်တွင်ခဲ့ပါသည်။ ကပ်စကော်အငြိမ်းစား အများ များစွာ တပေဟ
ရေများ များပြား၍ ကျေးရွာအတွင်းရှိ အများစုမှာ ရေရရှိရန်အတွက် ဖြစ်ပါသည်။ ပထမ
အစီ စရစ်ယာဉ်ကားကန်များနှင့် အများစုကျေးရွာအတွင်းရှိ အောက်ပြေး နီးမြို့ ဖြစ်ပါသည်။
မဟာရေချိုး များ နှင့် မြေအောက်ရေရင်းသား အနည်း ပေးပို့ပြီး လူမှုကဏ္ဍအား ဖြစ်တော်
တည်ရှိပါသည်။

မှတ်တမ်းတင်သူ
အမည် - ဒေါ်စားချမ်းမြန်
ရာထူး - လူထုစည်းရုံးရေးမှူး

ယခုအခါတွင် ရွာသူရွာသားများသည် အလုပ်အကိုင်မရှိပဲ အမျိုးသားများ၏ လုပ်အား ပေါ်နှံ့သာ ဖြစ်နေကြပါသည်။ ယခုအခါတွင် လူဦးရေတိုးတက်များပြားလာခြင်း၊ ကြောင့် တကြောင်း၊ မိုက်ပျိုးမြေများကို ထပ်မံမဝဦးစွာ ခိုင်ခံ့ကြောင့် တစ်ကြောင်း၊ ရွာသူရွာသား များသည် ကြံရာ ကျပ်စားလုပ်ကိုင် ကြပါသည်။ လက်သား၊ ပန်းရံ၊ လမ်းခင်း စသည့် လုပ်ငန်းခွင်များသို့ သွားရောက်လုပ်ကိုင် ကြပါသည်။ ထို့ကြောင့် ရွာဒေသလူနေမှု ပိုမို ဖွံ့ဖြိုးတိုးတက်လာခြင်းနှင့် အလုပ်အကိုင် လူတန်းစားများသာ ဖြစ်ပါသည်။ အစိုးရဝန်ထမ်း ဦးရေမှာ အနည်းငယ်သာရှိပါသည်။

ကျေးရွာတွင် (၁၉၉၁) ခုနှစ်မှ (၂၀၀၆) ခုနှစ်တို့ မူလတန်းကျောင်းအဆင့် မှ (၂၀၀၇) ခုနှစ်တွင် မူလတန်းလွန်ကျောင်း အဖြစ် တိုးမြှင့်ခဲ့ပါသည်။ ပျဏ်းကျောင်းတစ် ကျောင်းရှိပါသည်။ အလုပ်အကိုင်နှင့် အလုပ်အကိုင် အဆင့် ပညာသင်ကြား လိုသူများသည် လိုဏ်ကော်မရှီ သို့ သွားရောက်သင်ကြားကြပါသည်။ ယခုအခါတွင် ပညာတတ် လူဦးရေ များလာပြီး ရွာဒေသလူနေမှုမှာ အခက်အခဲများကြားမှ ကြိုးစားဆောင်ရွက် ဖြစ်နေကြပါသည်။ ကျေးရွာတွင်းတွင် ရွာထိခံစားခန်း မရှိပါ။ လောပိတပြာ အောက်ရှိ ကျေးမာရေ ဝန်ထမ်း စာရမလေးများ တစ်ပတ်လျှင် လာကြိမ် ကျေးမာရေ ဆောင်ရွက်မှုများ ပြုလုပ် လျက်ရှိပါသည်။ ရွာဒေသ တာဝန်များ၊ လူမှုရေး ကိစ္စများ ဆောင်ရွက်ရာတွင်လည်း ဗုဒ္ဓဘာသာဝင်များနှင့် အင်္ဂလိပ်ဘာသာဝင်များ အကြား ပူးပေါင်းဆောင်ရွက်လျက်ရှိပါ သည်။

ကျေးရွာ၏ လူမှုရေးအရင်းအမြစ်ပြုမြေပုံ ရေးဆွဲခြင်း

မြို့နယ် ..လွိုင်စင်ကော်..... ကျေးရွာအုပ်စု ..အထာသူ..... ကျေးရွာ ..ကျေးရွာကျေးရွာ..... ရက်စွဲ ...၂၀၂၀.၁၀.၁၀

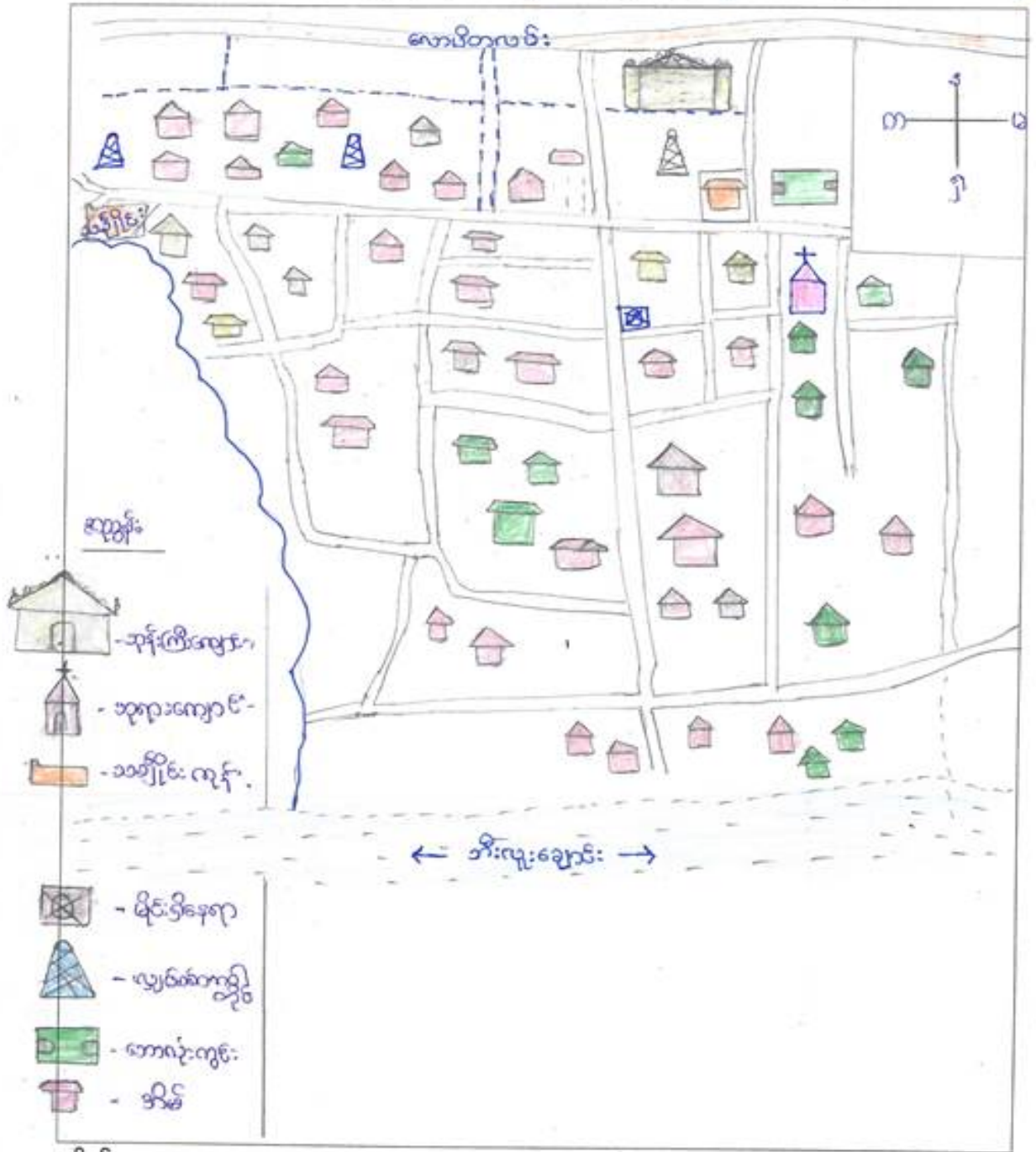

ပိဝင်ဆွေးနွေးသူ -
ကျား - ၁၄
မ - ၁၅

မှတ်တမ်းတင်သူ
အမည် - ဒေါ်ဒေါ်အေးအေး
ရာထူး - လူထုဆင်းရဲရေးဦးစီးဌာန

"လူ့မျှတရေး နှင့် အရေးအကြမ်းပြုမှု"

အွေးကောက်ပွဲနှင့် ဆန်းစစ်ခြင်း

- မိုက်ပျိုး မြေတွင် လယ်၊ တောင်ယာ၊ ပြောင်း စသည်တို့ကို အနည်းစုသာ ခိုက်ပျိုးပြီး အသက်မွေးဝမ်းကြောင်း ပြုကြသည်။
- အများစုမှာ ကျပ်ငွေလုပ်ငန်းဖြင့်သာ အသက်မွေးဝမ်းကြောင်း ပြုကြသည်။
- ပျံ့ရုံ၊ လက်သမား စသည်တို့ဖြင့်လည်း အသက်မွေးဝမ်းကြောင်း ပြုသည်။
- ကျေးရွာတွင် ဗုဒ္ဓဘာသာနှင့် ခရစ်ယာန်ဘာသာ ကိုးကွယ်ကြသည်။
- လူမျိုးမှာ ဗမာ၊ ကယော၊ ကယား နှင့် ဘာသာယော လူမျိုးယောများ ဖြစ်ကြသည်။
- သောက်သုံးရေမှာ တစ်နှစ်စာအတွက် မလုံလောက်ပါ။
- ဘိယံထောင်စွဲ၊ စီးအများစုမှာ အခြားဒေသသို့ သွားရောက်အလုပ်လုပ်ကိုင်ကြသည်။
- ကျေးရွာတွင် မူလတန်းလွန်ကျောင်း နှင့် မူကြိုကျောင်း ဖြစ်သည်။
- ကျေးမာရေးဆေးပေးခန်းခွဲ မရှိပါ။
- ကျေးရွာတွင် ရေလုံလောက်မှုရရှိရန် ရေစုကန်၊ ရေပျိုက်၊ သွယ်ပညာရန်လိုအပ်သည်။
- ကလေးများ ဗဟုသုတစာအုပ်ရန်အတွက် စာကြည့်တိုက် ပြုပြင်တိုးချဲ့ရန် လိုအပ်သည်။
- မူကြိုကလေးငယ်များ လုံခြုံစိတ်ချရရှိရန် ခြံစည်းလိုအပ်သည်။
- ရွာတွင်းလမ်း ပြုပြင်ရန် လိုအပ်သည်။
- စားထုတ်ရေး ဖူလုံရန် နှင့် သား/သမီးများ ပညာရေးဆုံးခန်းတိုင်သင်ကြားနိုင်ရန် အသက်မွေးဝမ်းကြောင်း လုပ်ငန်းများ၊ လက်မှုလုပ်ငန်းများ၊ မွေးမြူရေးလုပ်ငန်းများ ရရှိရန် လိုအပ်သည်။
- စီမံကိန်းသည် တန်းတူလုပ်အားပေးသည့်အတွက် ထိခွေများ အနည်းငယ်ဖို့ဖို့ ရရှိရန် လိုအပ်သည်။

ဥစ္စာနေအဆင့် ခွဲခြားမှု စံနမူနာပုံစံ

မြို့နယ်လွိုင်ကော်..... ကျေးရွာအုပ်စု .မင်္ဂလာ... ကျေးရွာ မြေဧရိယာ ရက်စွဲ .၂၀၂၀.၁၂.၁၅

အမျိုးအစား	သတ်မှတ်ချက်/ညွှန်းကိန်းများ	အိမ်ထောင်စု အရေအတွက်	ရာခိုင်နှုန်း
ချမ်းသာ	တိုက်အိမ် ၊ ကား ၊ ဆိုင်ကယ် ၊ ထော်လဂျီ ၊ လယ်ယာယာခြံ(ရှာမစ်)မီ ၊ ရွေးချိုင် ၊ စလောင်း ၊ ရေခဲသေတ္တာ ၊ မညာရေး တက္ကသိုလ်ထိထားနိုင် ၊ စားဝတ်နေရေး အဆင့် ပြေ မြင့်	၅၀	၂၂%
အလယ်အလတ်	ပျဉ်ထောင်အိမ် ၊ ဆိုင်ကယ် ၊ တီဗီ ၊ စလောင်း ၊ ရေခဲသေတ္တာ ၊ စတားလဂျီ ၊ လယ်ယာ ၂၁၈၀ ၊ မညာရေး အထက်တန်းထိထားနိုင် ၊ စားဝတ်နေရေး အဆင့် အတင့်	၇၅	၃၃%
ဆင်းရဲ/နွမ်းပါး	အိမ်ငှားရမ်း ၊ ရေထိုင် ၊ ထန်ရုံအိမ် ၊ ကျမန်း အလုပ်လုပ်ကိုင် ၊ မညာရေးတွင် မူလတန်း ၊ အချို့မှာကျောင်းမထားနိုင် ၊ စားဝတ်နေရေး ခက်ခဲ ၊ ဈေးရောင်းခွဲခြမ်း	၁၀၀	၄၅%
စုစုပေါင်းအိမ်ထောင်စု		၂၂၅	၁၀၀%

ပါဝင်ဆွေးနွေးသူ

ကျား- ၅

မ- ၇

မှတ်တမ်းတင်သူ

အမည် - ဒေါ်ဒေးချမ်းမွန်

ရာထူး - ဂူထုဆောင်ရွက်ရေးမှူး

“ ဥစ္စာစနုကြယ်ဝမွှေရယာ: ”

ဆွေးနွေးခြင်း နှင့် ဆန်းစစ်ခြင်း

- ကျေးရွာတွင် ချမ်းသာသော အိမ်ထောင်စု မှာ ၅၀ အိမ် - ၂၂% (ရာခိုင်နှုန်း)
- ကျေးရွာတွင် အသင့်တင့် အိမ်ထောင်စု မှာ ၇၅ အိမ် - ၃၃% (ရာခိုင်နှုန်း)
- ကျေးရွာတွင် နွမ်းပါးသော အိမ်ထောင်စု မှာ ၁၀၀ အိမ် - ၄၅% (ရာခိုင်နှုန်း)
- ကျေးရွာတွင် နွမ်းပါးသော အိမ်ထောင်စု ရာခိုင်နှုန်းမှာ များပြားပြီး နွမ်းပါးခြင်း အကြောင်း အရင်းမှာ ကိုယ်ပိုင်အိမ်မရှိသည့် အတွက် အိမ်ငှားရခြင်း ၊ ခြံ ၊ လယ်ယာ မြေမရှိသည့် အတွက် သီးနှံများကို မချိတ်ပျိုးရခြင်း စသည့် တို့ကြောင့် ဖြစ်သည်။ နွမ်းပါးသော သူများသည် ပုံမှန် အလုပ် အကိုင်မရှိသည့် အတွက် ကျပန်း အလုပ်လုပ် ရသည်။ သာ ၊ သမီးများကို ပညာရေးတွင်လည်း ကျောင်းမထား ခိုင်ခြင်း ၊ အချို့သော သူများသည် မုယတန်းတွင် တက်ပြီး ဆက်မထား ခိုင်ခြင်း စသည်တို့ ဖြစ်သည်။
- ချမ်းသာသော သူများသည် တိုက်အိမ် ၊ ခြံ ၊ လယ်ယာ ၊ ထော်လဂျီ ၊ ဈေးဆိုင် စသည် တို့ ဖိုင်ဆိုင်ကြသည်။ ချမ်းသာသော သူများသည် ခိုက်ပျိုးသိဒ္ဓိ ချိန်တွင် ကိုယ်ပိုင်စက် ဤသည် အတွက် ငှားရမ်း အသက်သာသဖြင့် ဖိုမိုဗျ် အဆင်ပြေသည်။ ပညာရေးကို ဆုံးခန်းတိုင် သင်ကြားပေးနိုင်သည်။
- ကျေးရွာတွင် အသင့်တင့် အဆင့်သည် အိမ်ယာ မြေ ၊ ဆိုင်ကယ် ၊ ထော်လဂျီစီး စသည်တို့ ဖိုင်ဆိုင်ပြီး အနည်းငယ် အဆင်ပြေသည်။ ပညာရေးတွင် သာ သမီးများကို အထက်တန်း ၊ အလယ်တန်းထိ ဆည်းပူးသင်ကြားပေးနိုင်သည်။
- ကျေးရွာ အတွင်း၌ နွမ်းပါးသော သူများသည် ဝင်ငွေ ဂရုဇာန် မြှုပ်နှံသည့် အတွက် ဈေးငွေယူ၍ အသက်မွေးဝမ်းကြောင်း ကြသည်။ စိမ်းကိန်းတွင် ဆင်းရဲ နွမ်းပါး ဂူတန်းစားမရွေး ပါဝင်နိုင်ရန် ဖွဲ့ သက်ကြီးလွယ်အိုများ ၊ မသန်စွမ်းသူများ စသည်တို့ကို ပါဝင်ရန် ဆွေးနွေးခဲ့သည်။

မထေရုဒုပ္ပဝေ
ရေနိကာန်ကျေးဇွာ

“အရင်းအမြစ်သုံးစွဲမှု ပုံစံပြုစုရေး”

ဆွေးနွေးခြင်းနှင့်ဆန်းစစ်ခြင်း

<u>ကျား</u>	<u>မ</u>	<u>ကျား + မ</u>
ထော်လဂျီ	အင်ပျယ်စက်	ဆိုင်ကယ်
ခွားလှည်း	အိမ်ဆိုင်	ကား
လက်သမား	ကောက်စိုက်	စိုက်ပျိုးရေး
လယ်ထွန်စက်	အာဇာနည်ဆိုင်	စက်ဘီး
တစ်စင်းတူးသံ	အထက်ပျော်စက်	ရေကန်
စားဂေါက်	ဝတ်မြက်စည်း	လှေ
မြက်ရိတ်စက်	ဒေါင်းဖို	ပန်းရံ
ဆိုင်ကယ်ပြင်ဆိုင်	အိတ်အိတ်	ပေါက်ပြား
စက်ပြင်ဆိုင်	ကလပ်	ပိုက်ဆံ
	ထမင်းချက်	ဂေါ်ပြား
	အိမ်တွင်းမှု	လယ်
		သင်္ချိုင်းကျွန်း
		အိမ်
		စာကြည့်တိုက်
		ဘုန်းကြီးကျောင်း

ပါဝင်ဆွေးနွေးသူ

- ကျား - ၇
- မ - ၇

မှတ်တမ်းတင်သူ

- အမည် - ဒေါ်အေးချမ်းမာန်
- ရာထူး - လူထုစည်းရုံးရေးဌာန

“ဘုရားဘုရားထိန်းချုပ်မှု ပုံစံပြုငယ်”

ဆွေးနွေးခြင်း နှင့် သုံးသပ်ခြင်း

<u>ကျား</u>	<u>မ</u>	<u>ကျား + မ</u>
ခွားလှည်း	အပ်ချုပ်စက်	ဆိုင်ကယ်
ကား	ထမ်းချက်	ပိုက်ဆံ
လက်သမား	အထပ်ကျော်စက်	ရေလန်
ထော်လှေ	အာဂျပြင်ဆိုင်	စက်အိုး
စက်ပြင် ပစ္စည်းအိုင်	အိမ်တွင်း မှု	ပေါက်ပြား
ဆိုင်ကယ်ပြင်ဆိုင်	တံမြက်စည်း	ကျေးပြား
ရေဘော်စက်	ခေါင်းဖိုး	အိမ်
မြက်ရိတ်စက်	နှုတ်ခမ်း နှို	
လယ်ထွန်စက်	ကလပ်	
ဂျေ	အိမ်ဆိုင်	
စာကြည့်တိုက်	ကောက်ပိုက်	
သီရိဦးကုန်း		
ဘုန်းကြီးကျောင်း		
ဇယ်		
ပန်းရံ		
စိုက်ပျိုးရေး		

ပါဝင်ဆွေးနွေးသူ

အုပ်စုဝင် တင်သူ

ကျား - ၅

အထွေထွေ - ဒေါ်အေးချမ်းမွန်

မ - ၇

ရာထူး - လူထုစည်းရုံးရေးမှူး

“ ပိုင်ဆိုင်မှု သုံးသပ်ခြင်း ”

ဆွေးနွေးခြင်း နှင့် ဆန်းစစ်ခြင်း

- အမျိုးသားထိန်းချုပ်သောအရာမှာ - ထော်လဂျီ၊ စွားလှည်း၊ လယ်ထွန်စက်၊ ရေဆော်စက်၊ ဖြက်ရိတ်စက်၊ လယ်ထွန်စက်၊ လျှေ တို့ဖြစ်သည်။
- အမျိုးသမီးထိန်းချုပ်သောအရာမှာ - အပ်ချပ်စက်၊ အလှပြင်ဆိုင်၊ ဈေးဆိုင်၊ အိမ်တွင်း မြူ အဝတ်လျှော်စက် စသည်တို့ဖြစ်ပါသည်။
- ဆိုင်ကယ်၊ ကား၊ စက်ဘီး၊ ရေကန်၊ ဂေါ်ပြား၊ အိမ်၊ လမ်း၊ လယ်ပဲခဲ၊ ဆိုင်၊ သွန်းကြီးကျောင်း စသည်တို့ကို အမျိုးသားနှင့် အမျိုးသမီးသုံးစွဲကြသည်။
- စက်ပစ္စည်းများ ပြုပြင်ခြင်း၊ လုပ်ငန်းများ ထိန်းချုပ်ခြင်း၊ ဆုံးဖြတ်ချက်ချခြင်း စသည်တို့တွင် အမျိုးသမီးပါဝင်မှု အားနည်းသည်။
- အမျိုးသမီးများသည် အိမ်မှုကိစ္စ၊ ကလေးထိန်း၊ ကျောင်းပို့၊ ကျောင်းကြို၊ တောင်ယာသွားခြင်း စသည်တို့ဖြင့်သာ အချိန်ကုန်နေသည်။
- အမျိုးသားထိန်းချုပ်သော အရာများကို အမျိုးသမီးထိန်းချုပ်လျှင် အင်အားမမျှခြင်း၊ အန္တရာယ်များခြင်း၊ ဆေးလျှော်ခြင်း စသည်တို့ကြောင့်ဖြစ်သည်။
- အမျိုးသမီးများသည် မီးဆောင်မှု၊ ဆုံးဖြတ်ချက်ချမှု စသည်တို့တွင် မူးပေါင်း ပါဝင်စေရန်နှင့် တန်းတူသော အကျိုးရလဒ်များ ရရှိစေရန်ကို ဆွေးနွေးသည်။

ရာသီခွင်ပြက္ခဒိန်

အကြောင်းအရာ	တန်ခူး ၁	ကဆုန် ၂	နယုန် ၃	ဝါဆို ၄	ဝါခေါင် ၅	တော်သလင်း ၆	သီတင်းကျွတ် ၇	တန်ဆောင်မုန်း ၈	နတ်တော် ၉	ပြာသို ၁၀	တပို့တွဲ ၁၁	တပေါင်း ၁၂
ရာသီဥတု												
စိုက်ပျိုးရေး			မြဲ ရွှင်း	ထွန်ယက်	ပြောင်းပဲစိုက်	ပြောင်းပဲစိုက်	ပေါင်းလှိုက်	ပေါင်းလှိုက်	ခူးဆွတ်	ခူးဆွတ်		
ဝင်ငွေ/ထွက်ငွေ	₹₹	₹₹	₹	₹₹₹	₹₹₹	₹₹₹	₹₹₹	₹₹₹	₹₹	₹₹	₹₹₹	₹₹₹
ကျန်းမာရေး	နွားမေး	ချောင်းဆိုး	ကယုတ်ရွာ	ဝမ်းဗျက်	ဝမ်းဗျက်	တုပလွေ	ဖျားခြင်း	နာမေးပိယျား				
ပွဲလမ်းသဘင်	ကယားမေး			သင်္ကြန်ပွဲ						သီတင်းကျွတ်	ကဆုန်ပွဲ	ဆုတ်မော်
သောက်သုံးရေ ရရှိမှု	-	-	-	-	လုံလောက်	လုံလောက်	လုံလောက်	လုံလောက်	လုံလောက်	လုံလောက်	လုံလောက်	လုံလောက်
အစားအစာလုံလုံမှု	မလုံ	မလုံ	-	-	-	-	-	-	မလုံ	မလုံ	မလုံ	မလုံ

ပါဝင်ဆွေးနွေးသူ

မှတ်တမ်းတင်သူ

ကျား- ၆

အမည် - ဒေါ်ခေးချပ်မွန်

မ- ၉

ရာထူး - လူ့စာရင်းဦးရေ ဌာန

မထောခုဆုပ်စု
ကျေးကျေးရွာ

“ရာသီခွင် မြေယာ : ”

အထူးစွဲခြင်း နှင့် ဆန်းစစ်ခြင်း :

- ကျေးရွာတွင် ခြောင်း ၊ ပဲခွေငုံ စသည်တို့ကို အဓိကစိုက်ပျိုးကြသည်။
- မေ လ ၅ ခု ဇွန်လတွင် စိုက်ပျိုးပင်များကို (ခြောင်း ၊ ပဲခွေငုံ) စသည်တို့ စိုက်ပျိုးသည်။
- ဇူလိုင်လ နှင့် ဩဂုတ်လတွင် ပေါင်းလိုက်သည်။
- တစ်နှစ်ပတ်လုံး စိုက်ပျိုးရေးလုပ်ငန်းကို မလုပ်ကိုင်ကြပါ။
- ပေါင်းလိုက် ချိန် ၊ ခြံရှင်း ထွန်ယက်ချိန် စသည်တို့တွင် ထွက်ငွေများဖြားသည်။
- ကျေးရွာတွင် စိုက်ပျိုးရေးလုပ်ငန်းမှ အပ အခြားသောလုပ်ငန်း မရှိပါ။
- ကျေးရွာတွင်းရှိ အိမ်ထောင်ဦးစီးအများစုသည် အခြားသောဒေသသို့ သွားရောက်လုပ်ကိုင်ကြသည်။
- ရာသီဥတုဖောက်ပြန်ချိန် ၊ ရေလုံလောက်မှုမရရှိချိန် (ဖိုးစပါး) တွင် ပိုစိုက်ခဲ့သည်။
- ရာသီအကူးအပြောင်းချိန်တွင်သာ ကျန်းမာရေး ကုသရေး ယာယီ ဖြစ်တတ်သည်။ (တုပ်ကွေး ၊ နှာစေး ၊ ချောင်းဆိုး ၊ အမူရှည် ၊ ဝမ်းလျှော ၊ ဝမ်းပျက်)
- ဒိုင်းဘာလ နှင့် ဒီဇင်ဘာလတွင် အစားအစာပို၍ ဖုလုံ မှ ဖြစ်သည်။
- အချို့သောလများတွင် နေ့စားလုပ်ခြင်း ၊ ကျမန်း အလုပ်ဖြင့်သာ လုပ်ကိုင်ကြသည်။
- သောက်သုံးရေမှာ တစ်နှစ်ပတ်လုံး အတွက် လုံလောက်မှုမရှိပါ။
- ထွက်ငွေ နှင့် ဝင်ငွေသည် တစ်နှစ်ပတ်လုံးတွင် မမျှတသည့်အတွက် ချေးငွေ ဖြင့် ယူ၍ အသက်မွေးဝမ်းကြောင်း ပြုကြသည်။
- အမျိုးသား နှင့် အမျိုးသမီး တန်းတူလုပ်အား မတူသည့် အတွက် အမျိုးသမီးများ ထင်ရှားစွာ ပါးခြင်း ၊ အိမ်မှုကိစ္စ ဖြင့်သာ အချိန်ကုန်ခြင်း ဖြောင့် ထင်ရှားစွာ မှုန်ပျားပါးသည်။
- ကျေးရွာတွင် အမျိုးသား နှင့် အမျိုးသမီးများ တာဝန်ယူ ၊ တာဝန်ခံတတ်ရန် နှင့် တန်းတူညီမျှသော အဖွဲ့အစည်းများ ၊ တူညီသော လုပ်အားများ ရရှိရန် စသည်အကြောင်း အရာများ ဆွေးနွေးသည်။

ပင့်ကူအိမ်သုံးသပ်ခြင်းပြပုံ

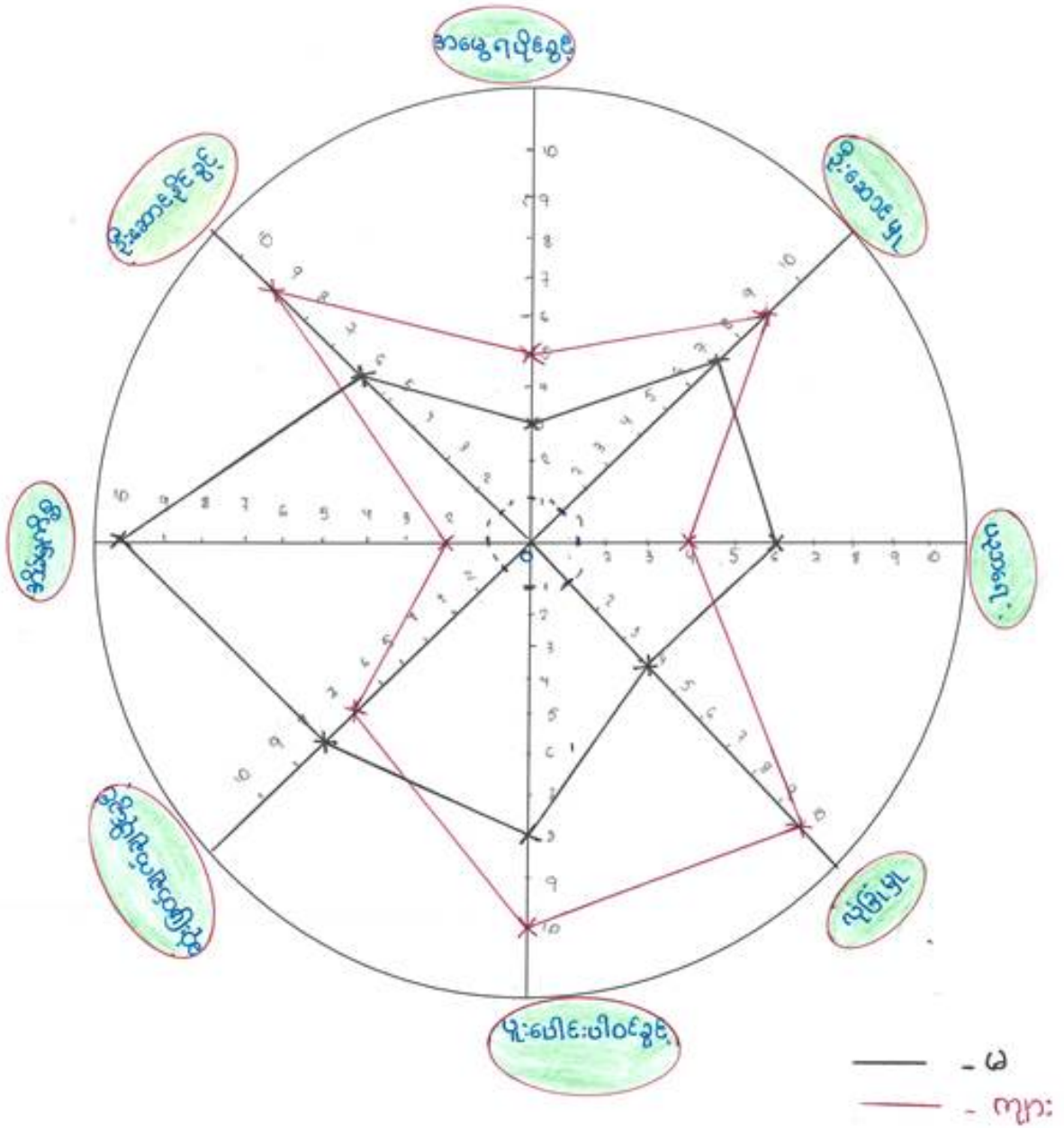

ပါဝင်ဆွေးနွေးသူ
 ကျား- ၃၃၅
 မ- ၅၅၉

မှတ်တမ်းတင်သူ
 အမည် - မိခင်အေးအေး
 ရာထူး - ကုလထုစည်းရုံးရေးမှူး

“ ယဉ်ကျေးစိမ်း သုံးသပ်ခြင်း ”

ဆွေးနွေးခြင်း နှင့် သုံးစွဲခြင်း

- အမျိုးသမီးများသည် ဦးဆောင်မှု ၊ ပူးပေါင်းပါဝင်မှု နှင့် အဖွဲ့အစည်းတွင် အားနည်းသည်။
- အမျိုးသားများသည် ပူးပေါင်းပါဝင်မှု ၊ ဦးဆောင်မှု နှင့် လုံခြုံမှုတွင် အများဆုံး ဖြစ်ကြပြီး အမျိုးသမီးများသည် အိမ်ထောင်ရေး နှင့် ဆုံးဖြတ်ချက်ချရာတွင် များသည်။
- အမျိုးသမီးများသည် အခြားဝင်ငွေရရှိရန်အတွက် ဗဟုသုတများ ပါခြင်း ၊ လုံခြုံမှုတွင် မိုးရိမ်ရခြင်း စသည်တို့ကြောင့် အိမ်ထောင်ရေးတွင်သာ အချိန်ကုန်နေရသည်။
- အမျိုးသား အများစုမှာ အခြားသော ပြင်ပဝင်ငွေများ ရရှိရန် စိုးစားပေး ခြင်းကြောင့် ယဉ်ကျေးရေးတွင် အားနည်းကြသည်။
- စိမ်းကန် ၊ လုပ်ငန်းတွင် ပူးပေါင်းပါဝင် ကြခြင်း နှင့် ဝင်ငွေများ လိုလောက်မှု ရရှိလာမည်ဟု မျှော်လင့်သည်။
- ကျေးရွာတွင် အလုပ်အကိုင် အခွင့်အလမ်း ရရှိရန် နှင့် တူညီသော လုပ်ငန်း ခံစားရပေးခြင်း ကြောင့် စိမ်းကန် ၊ လုပ်ငန်း အကောင်အထည်ဖော်ရာတွင် အမျိုးသား နှင့် အမျိုးသမီးများ တန်းတူ ပါဝင်ရန် နှင့် အမျိုးသမီးများ ပူးပေါင်းပါဝင်မှု အားကောင်းလာစေရန် လက်တွေ့ဆောင်ရွက် ယူခြင်း ဖြင့် ကူညီနိုင်မည်။
- ကျေးရွာတွင် စားဝတ်နေရေး မပူလုံသောကြောင့် အလုပ်အကိုင် အခွင့်အလမ်းများ ၊ လက်မှုလုပ်ငန်းများ ၊ အသက်မွေးဝမ်းကြောင်း လုပ်ငန်းများ စသည်တို့ ကူညီဆောင်ရွက်ပေးရန် စသည်တို့ ဖြစ်သည်။

အဖွဲ့အစည်းချိတ်ဆက်မှု ပြပုံ(ကျေးရွာအတွင်း/အပြင်)

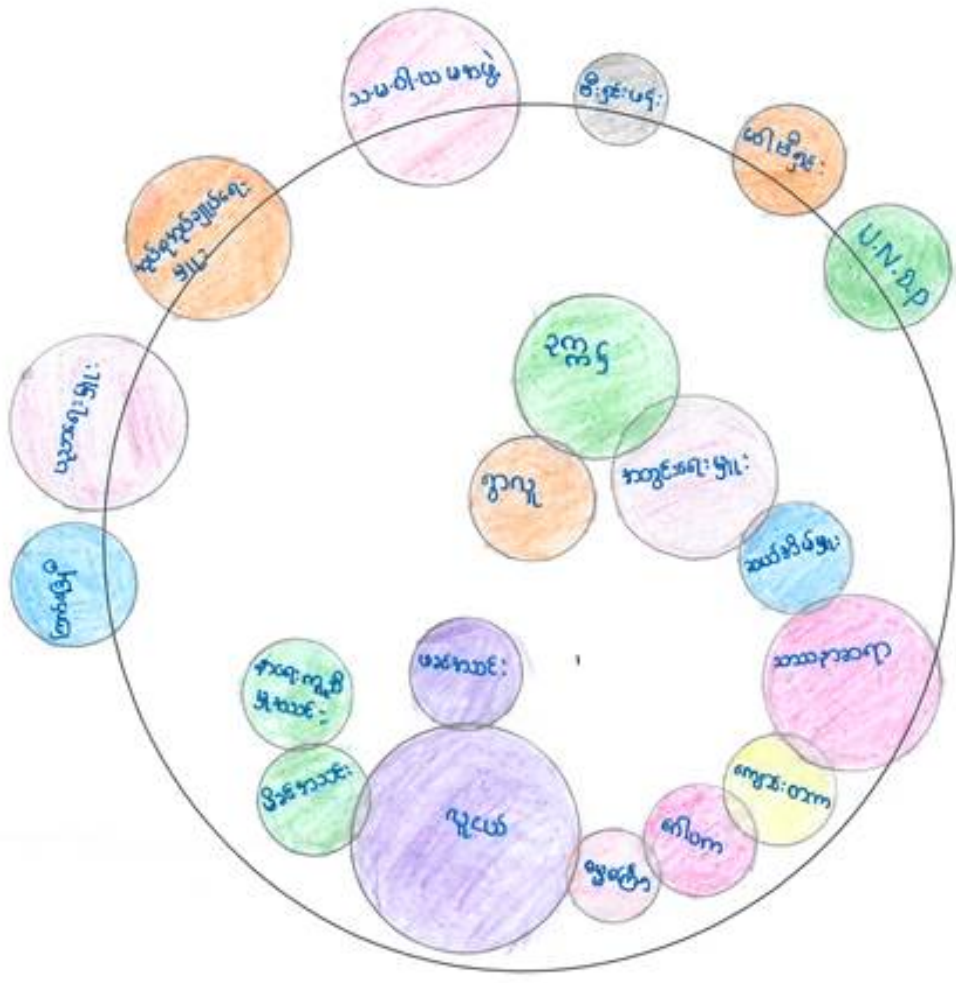

ပိတ်ဆွေးနွေးသူ
 ကျား ၁၃
 မ- ၁၇

မှတ်တမ်းတင်သူ
 အမည် - ဒေါ်အေးချမ်းမွန်
 ရာထူး - လူထုစည်းရုံးရေးမှူး

မထောင့်အုပ်စု
ကျေးရွာ

"အဖွဲ့အစည်း ချိတ်ဆက်မှုဖြင့် ရယူပါ"

ဆွေးနွေးခြင်း နှင့် ဆန်းစစ်ခြင်း

- ကျေးရွာတွင် ကျေးရွာဥက္ကဋ္ဌ ၊ အတွင်းရေးမှူး ၊ ဆယ်နှိမ်မှူး ၊ လူငယ်အဖွဲ့ စသည်အဖွဲ့များ သည် ရွာထဲတွင် အများဆုံးပါဝင်ပတ်သက်နေသည်၊
- သာသနာ့ဆရာ ၊ ကျောင်းတက် ၊ မိခင် ၊ ဖခင်အသင်း ၊ ဂေါပက ၊ စိမ့်ခွက် စသည့် အဖွဲ့များသည် အားသာရ တွင် အဓိက ပါဝင်သည်၊
- နားရေးလှူဒါန်းမှု အသင်းတွင် ကျေးရွာလူထုအားလုံးပါဝင်သည် ၊
- ကျန်းမာရေး ဌာန U.N.I.P သည် ကျေးရွာအတွက် အများဆုံး အရေးပါသည် ၊
- ပညာရေးမှူး ၊ ကုန်ပစ္စည်းရောင်းချရေးမှူးစသည့် ကျေးရွာအတွက် အထောက်အကူပြု အရေး ပါကြီး ၊ ကျန် အဖွဲ့အစည်းများသည် အနည်းငယ်သာ အရေးပါသည်၊
- ကျေးရွာအတွင်း ၊ အခြေ အဖွဲ့အစည်း ချိတ်ဆက်မှုသည် အသင့်အတင့်သာ ချိတ်ဆက် မှုဖြစ်သည်
- သ.မ.ဝါ.ယ.မ သည် ကျေးရွာတွင် နေရပ်ချမ်းသာ လုပ်ငန်းအခြေစိုက် ဆောင်ရွက်ပေးသည်၊
- ဣန္ဒြေအဖွဲ့အသင်းသည် ကျန်းမာရေးတွင် အဓိကပါဝင်ပတ်သက်သော အဖွဲ့ဖြစ်သည် ၊
- ကျေးရွာတွင် ပညာရေး ဌာန ပတ်သက်လျှင် ပညာရေး မှူးမီး ဖြင့် မှူးမီး ဆောင်ရွက်ပြီး ကျန်းမာရေး ဌာန ပတ်သက်ပါက ကျန်းမာရေးအဖွဲ့များ ပြုစု ညှိနှိုင်းတိုင်ပင် ဆောင် ရွက်သည် ၊
- ကျေးရွာလူထု ၊ ရပ်မီရပ်မ ၊ လူငယ်အဖွဲ့များသည် ကျေးရွာအတွင်းရှိ အရေး ၊ နာရေး ကိစ္စများ ၊ ဖွံ့ဖြိုးရေးလုပ်ငန်းတို့တွင် အဓိကပါဝင် ဦးဆောင်ပေးသည်။

ဦးစားပေးလုပ်ငန်း အကျဉ်းချုပ်ဇယား

စဉ်	လုပ်ငန်းအမည်	ဦးစားပေး အဆင့်	အဆိုပြုသူ (ကျား)	အဆိုပြုသူ (မ)	အဆိုပြုသူ (ကျား+မ)	မှတ်ချက်
၀၁	ရေစိုက်	၁			✓	
၂	စာတား (ကွန်ကရစ်)	၂			✓	
၃	စာကြည့်တိုက်တိုးချဲ့	၃			✓	
၄	စာကြည့်တိုက်ခြံလှမ်းစိုက်	၄			✓	
၅	မူကြိုတိုးချဲ့	၅			✓	
၆	မူကြိုခြံခမ်းစိုက်	၆			✓	
၇	ဂျူယာရိပ်သာ	၇	✓			
၈						
၉						
၁၀						
၁၁						
၁၂						
၁၃						

ပိတ်ဆွေးနွေးသူ

ကျား - ၄၃

မ - ၅၅

မှတ်တမ်းတင်သူ

ရာထူး - ဂျူထုဆင်းစုံလေး မြူ

အမည် - ဒေါ်စောချမ်းမိန်

ကျေးရွာစီ/ထောက်ကော်မတီဖွဲ့စည်းပုံဇယား

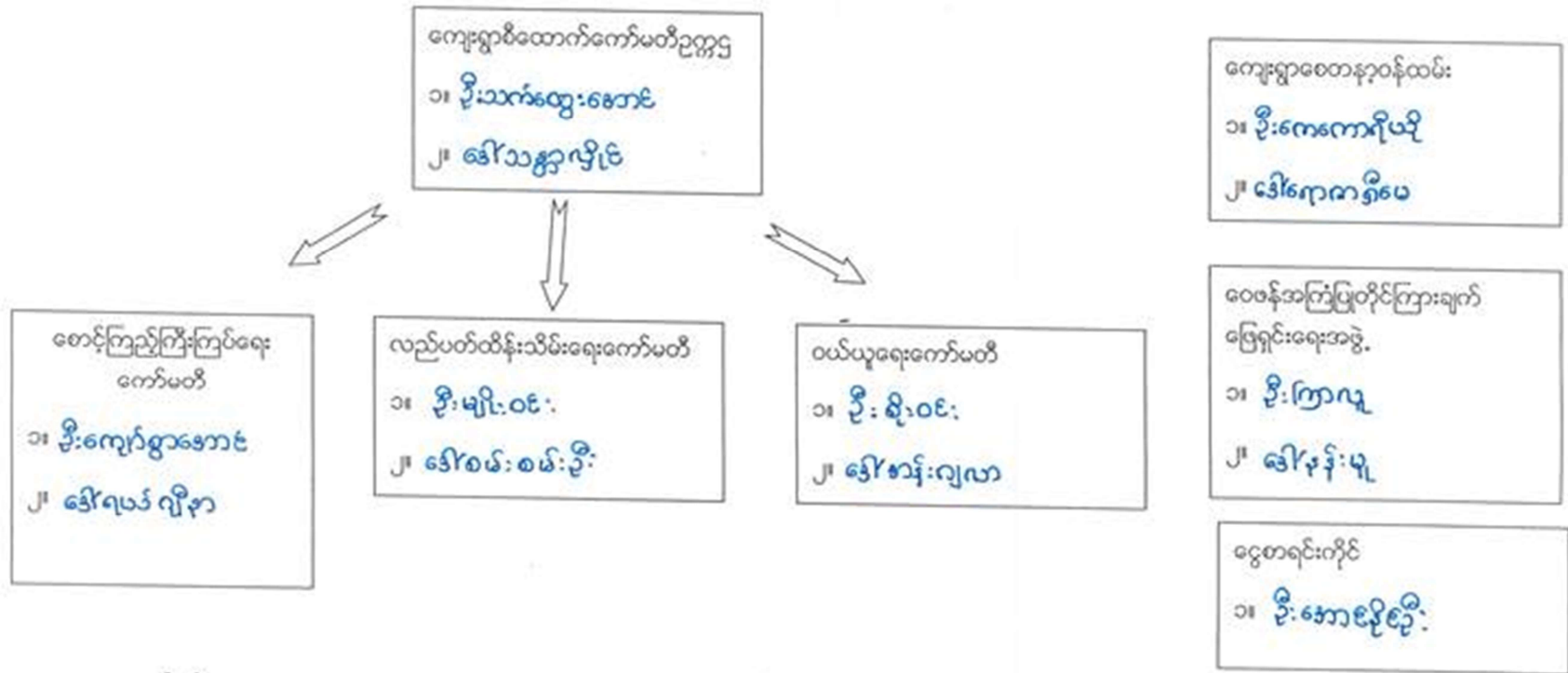

ပါဝင်ဆွေးနွေးသူ
 ကျား- ၄၃
 မ - ၅၅

မှတ်တမ်းတင်သူ
 အမည် - ဒေါ်အေးချမ်းမွန်
 ရာထူး - လူထုဆန်းစစ်ရေးမှူး

ကျေးရွာအုပ်စုစီထောက်ကော်မတီဖွဲ့စည်းပုံဇယား

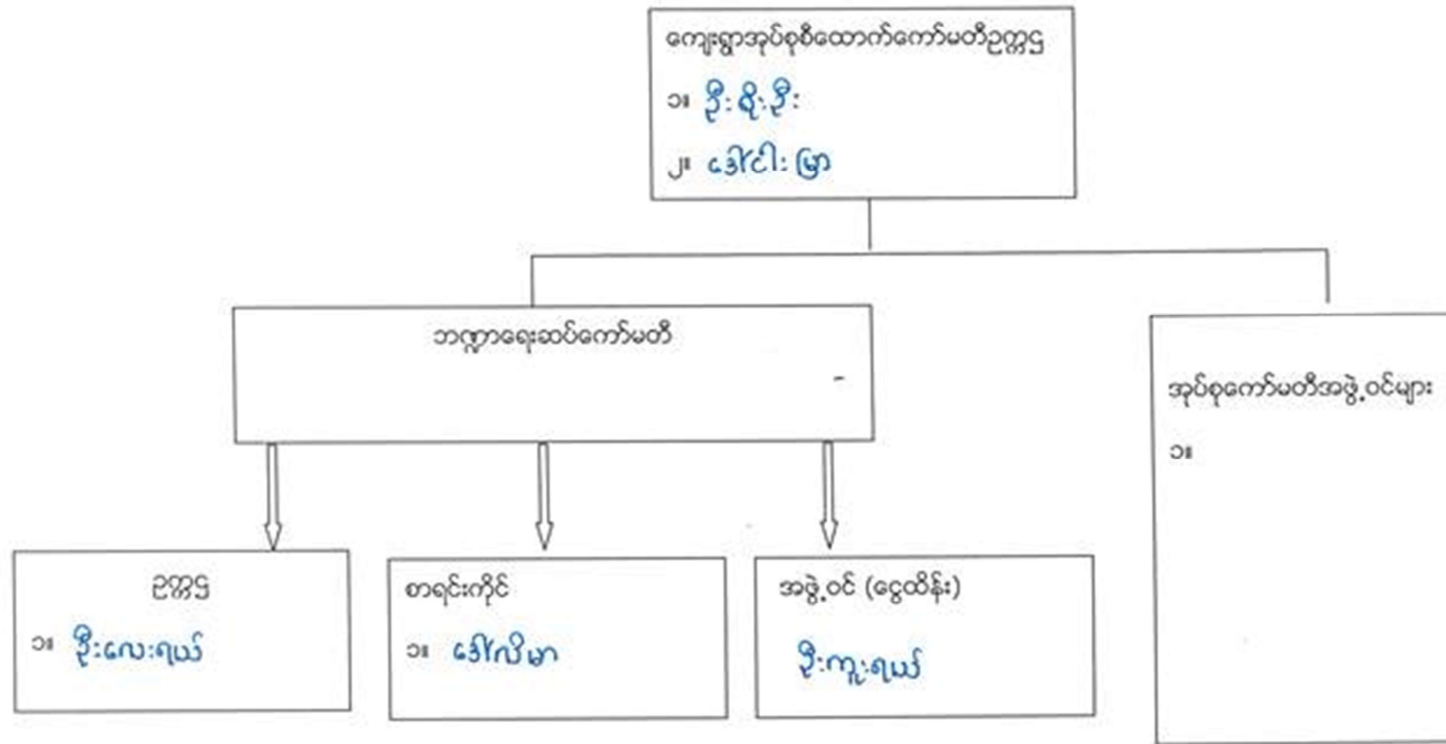

ပါဝင်ဆွေးနွေးသူ

ကျား-၂၃ မ-၂၄

မှတ်တမ်းတင်သူ

အမည်-ဒေါ်အေးချမ်းမွန်

ရာထူး-လူထုဆန်းစစ်ရေးဗဟို

ဒုတိယပုဒ်စာအုပ်အဖွဲ့ဝင်များ

၁။ ဒေါ်မိုးမြ

၂။ ဦးသက်ထွေးအောင်

၃။ ဒေါ်သန္တာကျွန်း

၄။ ဒေါ်သင်္ဃန်း

၅။ ဦးချစ်ဦး

၆။ ဒေါ်ခန့်သီတာအေး

၇။ ဦးကျော်ရည်

၈။ ဦးမဲလိလယ်

၉။ ဒေါ်နော်ဝါးဖော

၁၀။ ဒေါ်ဦးမြ

၁၁။ ဦးလူရည်

၁၂။ ဦးငါးရည်

၁၃။ ဒေါ်ဘဲမြ

ပုံစံ - ၈ - ၁ ကျေးရွာအခြေခံအချက်အလက်များ (Form PC 1)

လယ်ညွှန်ရွက်	ကျေးရွာတစ်ရွာသို့ ပထမဆုံးမိတ်ဆက်စဉ်	သွားရောက်သောအခါ
လူထုစည်းရုံးရေးများသည် ကျေးရွာ ခေါင်းဆောင်များအား ကျေးရွာအချက်အလက်များကို မေတ္တာရပ်ခံ၍ တောင်းခံရသည်။		
ဤအချက်အလက်များကို စီမံကိန်း မိတ်ဆက်အစည်းဝေးမတိုင်မီ တောင်းခံရသည်။ စီမံကိန်းမိတ်ဆက်အစည်းဝေးတွင်		
လူထုစည်းရုံးရေးများသည် ဤအချက်အလက် များအား စစ်ဆေးပြီး မှန်ကန်အောင်မြင်လုပ်ရမည်။ ပြီးနောက်တွင်		
လူထုစည်းရုံးရေးများမှ သတင်းအချက်အလက်ထိသို့ Tablets မှ တဆင့် ဖြည့်သွင်းရမည်။		
ကျေးရွာခေါင်းဆောင် အမည်	ကျေးရွာခေါင်းဆောင်၏ ဖုန်းနံပါတ်	လူထုစည်းရုံးရေးမှူး၏ အမည်
ဒေါ်ခင်အောင်စန်း ၉၅၂၂၄၇၇	၀၉၇၈၅၃၇၅၃၆၈	ဒေါ်ခင်အောင်စန်း
ဖြည့်နယ်တိုင်းဒေသကြီး	မြို့နယ် - နိုင်ငံ	ကျေးရွာ
	မြို့နယ် - နိုင်ငံ	ကျေးရွာ

လူဦးရေ	အိမ်ထောင်စုအရေအတွက်	ကိုးကွယ်သည့်ဘာသာ	အိမ်ထောင်စုအရေအတွက်
လူဦးရေ (၁) - အကျယ်	၆၅	ဘာသာ (၁) - နတ်ယုန်	၆၅
လူဦးရေ (၂) - မိမိ	၁၃၈	ဘာသာ (၂) - နတ်	၁၃၈
လူဦးရေ (၃) -		ဘာသာ (၃) -	
လူဦးရေစုစုပေါင်း -	၂၀	ဘာသာစုစုပေါင်း -	၂၀
အခြား			၂၂၃
	အရေအတွက်		
မသန်စွမ်းသူများ	၉	အိမ်ထောင်စု	၃၆
သက်ကြီးရွယ်အိုများ (၆၅ နှစ် နှင့် အထက်)	၁၉	အိမ်ထောင်စု	၁၀
စစ်ဘေးရှောင်	-	အိမ်ထောင်စု	၄

၉.၆၅
၃၁-၆၅

	အမျိုးသား (အရေအတွက်)	အမျိုးသမီး (အရေအတွက်)
လူဦးရေ	၄၃၄	၄၅၈
လူဦးရေ (၁) - အကျယ်	၂၃၁	၂၄၄
လူဦးရေ (၂) - မိမိ	၂၅၂	၂၇၀
လူဦးရေ (၃) -	၅၁	၄၄
အခြား		
အိမ်ထောင်စုဦးရီး	၂၀၆	၇

(၈) အခြေခံအောက်အဆုံး အသုံးအဆောင်များ

စာသင်ကျောင်း	အမှတ် ဖြစ်ပါ	ကျန်းမာရေး	အမှတ် ဖြစ်ပါ	ဘာသာရေး အဆောက် အအုံများ	အမှတ် ဖြစ်ပါ
အထက်တန်းကျောင်း	<input type="checkbox"/>	ဆေးရုံ	<input type="checkbox"/>	ဓေတီ	<input checked="" type="checkbox"/>
အလယ်တန်းကျောင်း	<input type="checkbox"/>	ကျန်းမာရေးဌာန	<input type="checkbox"/>	ဘုန်းကြီးကျောင်း	<input checked="" type="checkbox"/>
မူလတန်းကျောင်း	<input checked="" type="checkbox"/>	ကျန်းမာရေးဌာနခွဲ	<input type="checkbox"/>	ဟိန္ဒူဘုရားကျောင်း	<input type="checkbox"/>

မူကြိုကျောင်း	<input checked="" type="checkbox"/>	ဆေးပေးခန်း	<input type="checkbox"/>	ရရင်ယာန်ကျောင်း	<input checked="" type="checkbox"/>
အခြား	<input type="checkbox"/>	အခြား	<input type="checkbox"/>	ဗလီ	<input type="checkbox"/>
မှတ်ချက်		မှတ်ချက်		မှတ်ချက်	<input type="checkbox"/>

(ဂ) ကျွမ်းကျင်သူများမှတ်တမ်း (ကျေးရွာတွင်နေထိုင်သော သို့မဟုတ် တခြားရွာမှလာရောက်သော ကျွမ်းကျင်သူများ)

(ခ) စာသင်ကျောင်း			(၂) ကျန်းမာရေး			(၃) လက်မှုပညာရှင်		
	ရွာတွင်နေထိုင်သူ	အခြားရွာမှလာသူ		ရွာတွင်နေထိုင်သူ	အခြားရွာမှလာသူ		ရွာတွင်နေထိုင်သူ	အခြားရွာမှလာသူ
လတန်းပြဆရာ/မ	<input checked="" type="checkbox"/>	<input checked="" type="checkbox"/>	ဆရာဝန်	<input type="checkbox"/>	<input type="checkbox"/>	လက်သမား	<input checked="" type="checkbox"/>	<input type="checkbox"/>
ထောက်တန်းပြဆရာ/မ	<input type="checkbox"/>	<input type="checkbox"/>	လက်ထောက်ကျန်းမာရေးပျား	<input type="checkbox"/>	<input type="checkbox"/>	မန်းရံ	<input checked="" type="checkbox"/>	<input type="checkbox"/>
အယ်တန်းပြဆရာ/မ	<input type="checkbox"/>	<input type="checkbox"/>	အမျိုးသမီးကျန်းမာရေးဆရာမ	<input type="checkbox"/>	<input type="checkbox"/>	လှုပ်စစ်ကျွမ်းကျင်ပီးသမား	<input checked="" type="checkbox"/>	<input type="checkbox"/>
ကြံ့ဆရာ/မ	<input checked="" type="checkbox"/>	<input type="checkbox"/>	သားပွားဆရာမ	<input type="checkbox"/>	<input type="checkbox"/>	ရေကန်သွယ်သူ	<input checked="" type="checkbox"/>	<input type="checkbox"/>
အခြား	<input type="checkbox"/>	<input type="checkbox"/>	ပြည်သူ့ကျန်းမာရေးလုပ်သား	<input type="checkbox"/>	<input type="checkbox"/>	စက်ပြင်ဆရာ	<input checked="" type="checkbox"/>	<input type="checkbox"/>
မှတ်ချက်				မှတ်ချက်	မှတ်ချက်			

(ဃ) ကျေးရွာသို့ ရောက်ရှိနိုင်သည့် လမ်းအခြေအနေ / ကျေးရွာတစ်ရွာသည် ၎င်း၏ ကျေးရွာအုပ်စုနှင့် ဆက်သွယ်ထားသော လမ်းအခြေအနေ (အောက်ပါတို့ကိုတိုင်းပါ)

ကျောက်ကြမ်းလမ်း: ကျောက်ခင်းလမ်း ကတ္တရာလမ်း: မြေသားလမ်း ကွန်ကရစ်လမ်း: လှသွားလမ်း မော်တော်ဆိုင်ကယ်လမ်း: အခြား

(င) ကျေးရွာဖွံ့ဖြိုးမှုစီမံချက်

(၁) လူထုဗဟိုပြုစီမံကိန်းမထောင်မှီ ဤကျေးရွာတွင်ကျေးရွာဖွံ့ဖြိုးမှုစီမံချက်ရှိခဲ့ပါသလား?

ပိုင်ပါ
ရှိပါသည်/မရှိပါ/မသိပါ

(၂) ရှိခဲ့ပါလျှင် ဤစီမံချက်ကို မည်သည့် ခုနှစ်တွင်ပြင်ဆင်ခဲ့ပါသနည်း?

နှစ်----- မသိပါ

(၃) ဤစီမံချက်ကို ဖြည့်နယ်မှုအတည်ပြုခဲ့ပါသလား?

ပြုခဲ့ပါသည်/မပြုခဲ့ပါ / မသိပါ

(စ) ဝေးအကွာအဝေး

(၁) ဤကျေးရွာ၏ဗဟိုမှ ၎င်းကျေးရွာအုပ်စု၏ဗဟိုအထိ ခရီးဆိုင်မည်မျှကွာဝေးသနည်း?

မိုင်----- မသိပါ

(၂) ဤကျေးရွာမှ ၎င်းကျေးရွာအုပ်စုဗဟိုအထိ သွားလာရာတွင်ကြာမြင့်သည့်အချိန်

ခြောက်စက္ကန့်သည်ကြာချိန်----- ၁၅ မိနစ် ထော်လက်/မော်တော်ဆိုင်ကယ်/ခြေလျင်/လား/မော်တော်ဘုတ်/အခြား ၁၅ မိနစ်

မိုးရာသီတွင်ကြာချိန်----- ၁၀ မိနစ် ထော်လက်/မော်တော်ဆိုင်ကယ်/ခြေလျင်/လား/မော်တော်ဘုတ်/အခြား ၁၅ မိနစ်

(ဆ) ပတ်ဝန်းကျင်ဆိုင်ရာ သဘာဝဘေးအန္တရာယ်

ဤကျေးရွာတွင် ရေကြီးခြင်းကိုသို့ သဘာဝဘေးအန္တရာယ်ကျရောက်ဖူးခြင်း ရှိပါသလား။

မရှိပါ ရှိပါသည် ရှိလျှင်ဖော်ပြပါ -----

(ခ) ကျေးရွာတွင် ဖွဲ့စည်းထားသော အဖွဲ့အစည်းများ
လူထုမဟုတ်ဘဲ စီမံကိန်းမတိုင်မီ ဤကျေးရွာတွင် ကျေးရွာဖွံ့ဖြိုးရေးအတွက် အစိုးရ (သို့) ရွာသားများကိုင်တိုင်(သို့) စီမံကိန်းတစ်ခုခုမှ
ဖွဲ့စည်းထားသည့် အဖွဲ့အစည်းများရှိပါသလား။

(၁) -----
(၂) -----

(ဂ) အထွေထွေအုပ်ချုပ်ရေး ဦးစီးဌာန (GAD) မှ မှတ်တမ်းတင်ထားခြင်း
ဤကျေးရွာသည် အထွေထွေအုပ်ချုပ်ရေး ဦးစီးဌာန (GAD) မှ မှတ်တမ်းတင်ထားမှု ရှိပါသလား။
 မရှိပါ ရှိပါသည်

ကျေးရွာခေါင်းဆောင်

အမည် ဦး ဘန်မောင်လတ်၊ ဝေ၊ ဂျ၊ က

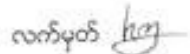
လက်မှတ်  ဝန.စိ ၂.၂.၂၀၁၅

လူထုစည်းရုံးရေးမှူး

အမည် ဦးစောကျော်စိုး

လက်မှတ်  ဝန.စိ ၂.၂.၂၀၁၇

ပုံစံ - ၈ - ၂ - စီမံကိန်းစက်ဝန်းအချိန်ဇယား (PC 2)

လမ်းညွှန်ချက်၊ သက်ဆိုင်ရာလူထုစည်းရုံးရေးပူး/လက်ထောက်နည်းပညာပူးများမှ စီမံကိန်းစက်ဝန်းအဆင့်တစ်ခုစီပြီးစီးတိုင်း ကျေးရွာနှင့် ကျေးရွာအုပ်စုအတွက် ဤပုံစံကို ဖြည့်သွင်းရမည်။
 စည်းရုံးရေးပူး/ဝန်ထမ်း အမည် ဒေါ်စန္ဒာစုဖြူ

၁၄.၆ ၈.၆.၁၇

စက်ဝန်းအားအမှတ်ခြိပ်ပါ ၂၈ စက်ဝန်း(၁) ၀ စက်ဝန်း(၂) ၀ စက်ဝန်း(၃)
 ၀ စက်ဝန်း(၄)

ပြည်နယ်/ခရိုင်: ကယား ဦးနယ် ဂွဉ့်ငါးကန် ကျေးရွာအုပ်စု မေသာဘူ ကျေးရွာ ရေဦးကန်

စီမံကိန်းဆောင်ရွက်မှုအဆင့်များ	၁၄.၆		အစည်းအဝေးတွင်တက်ရောက်သူအရေအတွက်			
	စတင်သည့် ဇန.	ပြီးဆုံးသည့်ဇန.	အမျိုးသား အရေအတွက်	အမျိုးသမီး အရေအတွက်	အိမ်ထောင်စု အရေအတွက်	လူမျိုးစုတက်ရောက်သူ အရေအတွက် နှင့် လူမျိုးစုအမည်
၁။ ကျေးရွာစီမံကိန်း ဗိတ်ဘက်အစည်းအဝေး	၁.၁.၁၇	၁.၁.၁၇	၄၂	၇၁	၂၂၃	မကွေး-၆၊ မဟာ-၁၊ ကယား-၁၇ ကယား-၃၃၊ ဗမာ-၃၊ ဓမ္မာ-၂
၂။ ကျေးရွာဖွံ့ဖြိုးရေး စီမံချက်ရေးဆွဲခြင်း အစည်းအဝေး	၂.၂.၁၇	၂.၂.၁၇	၄၃	၅၅	၂၂၃	ကရင်-၄၊ ဗမာ-၅၉ ကယား-၃၃၊ ဓမ္မာ-၁
၃။ ကျေးရွာအုပ်စု လုပ်ငန်းဆုံးဖြတ်ချက်ချသည့် အစည်းအဝေး	၆.၂.၁၇	၆.၂.၁၇	၂၃	၂၄	၄၇	ကရင်-၂၊ ကယား-၃ မဟာ-၆၊ ဓမ္မာ-၂
၄။ ဦးနယ်အဆင့် စီမံကိန်းရေးဆွဲရေး နှင့် အကောင်အထည်ဖော်ရေးကော်မတီ၏ စီမံကိန်း သုံးသပ်မှု အစည်းအဝေး			မရှိ	မရှိ	မရှိ	မရှိ
၅။ ဦးနယ် စီမံကိန်းရေးဆွဲရေး နှင့် အကောင်အထည်ဖော်ရေး ကော်မတီ၏ဆုံးဖြတ်မှုကို ရွာသို့ အသိပေး အကြောင်းကြားသည့် အစည်းအဝေး	၃.၄.၁၇	၃.၄.၁၇	၅၆	၆၂	၂၂၃	ကရင်-၂၊ ကယား-၅၆ ကရင်-၂၊ ဓမ္မာ-၅၆ ကရင်-၂
၆။ စီမံကိန်းလုပ်ငန်းစဉ်စီမံချက်ရေးဆွဲခြင်း အစည်းအဝေး	၃.၄.၁၇	၃.၄.၁၇	၇	၄	၂၂၃	မဟာ-၁၊ ဓမ္မာ-၂ ကရင်-၂၊ ကယား-၆
၆.၁။ စီမံကိန်းလုပ်ငန်း အကောင်အထည်ဖော်ရေးအစီအစဉ် ရေးဆွဲခြင်း	၃.၄.၁၇	၃.၄.၁၇	၇	၄	၂၂၃	မဟာ-၁၊ ဓမ္မာ-၂ ကရင်-၂၊ ကယား-၆
၆.၂။ ဝယ်ယူရေးအစီအစဉ် ရေးဆွဲခြင်း	၃.၄.၁၇	၃.၄.၁၇	၇	၄	၂၂၃	မဟာ-၁၊ ဓမ္မာ-၂ ကရင်-၂၊ ကယား-၆

၆.၃။ ဘဏ္ဍာရေးကုန်ကျမှု လျာထားအစီအစဉ် ရေးဆွဲခြင်း	၃.၄.၁၇	၃.၄.၁၇	၇	၄	၂၂၃	မဏ-၁ အခြား-၂ ကရင်-၂ ကမ္ဘော-၆
၆.၄။ မြင်/ထိန်းအစီအစဉ် ရေးဆွဲခြင်း	၃.၄.၁၇	၃.၄.၁၇	၇	၄	၂၂၃	မဏ-၁ အခြား-၂ ကရင်-၂ ကမ္ဘော-၆
၇။ စီမံကိန်းလုပ်ငန်းခွဲ တိုးတက်မှု စောင့်ကြည့် အစည်းအဝေး						
၇.၁။ အစည်းအဝေး ပထမအကြိမ်						
၇.၂။ အစည်းအဝေး ဒုတိယအကြိမ်						
၇.၃။ အစည်းအဝေး တတိယအကြိမ်						
၈။ စီမံကိန်းလုပ်ငန်းခွဲ အပြီးသတ်စစ်ဆေးခြင်း အစည်းအဝေး						
၉။ လူထုစစ်ဆေးပွဲအစည်းအဝေး						

ပုံစံ - ၀ - ၃ ကျေးရွာဖွံ့ဖြိုးရေး ဦးစားပေးအစီအစဉ် (Form PC 3)

လယ်ညွှန်ရှာဖွေ အဆင့်(၃) ကျေးရွာပျော်ပန်းချက်အစည်းအဝေး ပြီးဆုံးသောအခါ ကျေးရွာစီမံကိန်း အထောက်အကူပြု ကော်မတီသည် လူထုစည်းရုံးရေးမှူးအကူအညီဖြင့် ဤပုံစံကိုပြည့်စုံအောင် ပြည့်သွင်းရမည်။												
လူထုစည်းရုံးရေးမှူး/ဝန်ထမ်း အမည် ဒေါ်နန်းနန်း												
နေ့စွဲ ၁၀-၂-၂၀၁၇												
<input checked="" type="checkbox"/> စက်ဝန်း(၁) အမှတ်ဖြစ်ပါ (✓) <input type="checkbox"/> စက်ဝန်း(၂) <input type="checkbox"/> စက်ဝန်း(၃) <input type="checkbox"/> စက်ဝန်း(၄)												
ပြည်နယ်/တိုင်း ဇနီးမောင်နှံ ဦးစီးဌာန ကျေးရွာအုပ်စု မင်္ဂလာ ကျေးရွာ ရွှေမင်း က၊ အခက်အခဲအတားအဆီးများအားစေ့စေ့ဖြေရှင်း - ယခုလက်ရှိအခြေအနေတွင် ဤကျေးရွာဖွံ့ဖြိုးတိုးတက်ရေးအတွက် အဓိက အခက်အခဲအတားအဆီးများသည် မည်သည်များဖြစ်ပါသနည်း (အမျိုးသား/သမီး အနည်းဆုံးအခက်အခဲ ၅ ခုစီဖော်ပြပါ)												
<table border="1"> <tr> <th>အမျိုးသား အဖွဲ့မှ တင်ပြသောအခက်အခဲအတားအဆီးများ</th> <th>အမျိုးသမီး အဖွဲ့မှတင်ပြသောအခက်အခဲအတားအဆီးများ</th> </tr> <tr> <td>၁ မေပူသုတေသနမရှိပါ။</td> <td>၁ စေ့စပ်သည့် - ရေလုံလောက်မှု မရှိခြင်း။</td> </tr> <tr> <td>၂ စာသင်ကျောင်း မရှိပါ။</td> <td>၂ မြို့တွင်း သွားလာရခက်ခဲခြင်း။</td> </tr> <tr> <td>၃ မြို့အပြင်ကျေးလက်နေထိုင်မှု မရှိခြင်း။</td> <td>၃ ကျန်းမာရေး လက်လှမ်း မမီခြင်း။</td> </tr> <tr> <td>၄ မြို့အပြင်ကျေးရွာတွင် လမ်း သွားရခက်ခဲ</td> <td>၄ မြို့အပြင်ကျေးရွာတွင် လမ်း မရှိခြင်း။</td> </tr> <tr> <td>၅ ရေလုံလောက်မှု မရှိခြင်း။</td> <td>၅ ကျပ်ကိုင်စားနပ်ရိက္ခာ မရှိခြင်း။</td> </tr> </table>	အမျိုးသား အဖွဲ့မှ တင်ပြသောအခက်အခဲအတားအဆီးများ	အမျိုးသမီး အဖွဲ့မှတင်ပြသောအခက်အခဲအတားအဆီးများ	၁ မေပူသုတေသနမရှိပါ။	၁ စေ့စပ်သည့် - ရေလုံလောက်မှု မရှိခြင်း။	၂ စာသင်ကျောင်း မရှိပါ။	၂ မြို့တွင်း သွားလာရခက်ခဲခြင်း။	၃ မြို့အပြင်ကျေးလက်နေထိုင်မှု မရှိခြင်း။	၃ ကျန်းမာရေး လက်လှမ်း မမီခြင်း။	၄ မြို့အပြင်ကျေးရွာတွင် လမ်း သွားရခက်ခဲ	၄ မြို့အပြင်ကျေးရွာတွင် လမ်း မရှိခြင်း။	၅ ရေလုံလောက်မှု မရှိခြင်း။	၅ ကျပ်ကိုင်စားနပ်ရိက္ခာ မရှိခြင်း။
အမျိုးသား အဖွဲ့မှ တင်ပြသောအခက်အခဲအတားအဆီးများ	အမျိုးသမီး အဖွဲ့မှတင်ပြသောအခက်အခဲအတားအဆီးများ											
၁ မေပူသုတေသနမရှိပါ။	၁ စေ့စပ်သည့် - ရေလုံလောက်မှု မရှိခြင်း။											
၂ စာသင်ကျောင်း မရှိပါ။	၂ မြို့တွင်း သွားလာရခက်ခဲခြင်း။											
၃ မြို့အပြင်ကျေးလက်နေထိုင်မှု မရှိခြင်း။	၃ ကျန်းမာရေး လက်လှမ်း မမီခြင်း။											
၄ မြို့အပြင်ကျေးရွာတွင် လမ်း သွားရခက်ခဲ	၄ မြို့အပြင်ကျေးရွာတွင် လမ်း မရှိခြင်း။											
၅ ရေလုံလောက်မှု မရှိခြင်း။	၅ ကျပ်ကိုင်စားနပ်ရိက္ခာ မရှိခြင်း။											

၀၁ မျှော်မှန်းခြင်း - နောင်လာမည့် (၅) နှစ် အတွင်း ကျေးရွာဖွံ့ဖြိုးရေး မျှော်မှန်းလျာထားချက်များအား တင်ပြပါ။

အမျိုးသားအဖွဲ့မှ တင်ပြသောမျှော်မှန်းချက်များ	အမျိုးသမီးအဖွဲ့မှ တင်ပြသောမျှော်မှန်းချက်များ
၁ စာသင်ကျောင်း တိုးချဲ့ပေးခြင်း	၁ ရေလုံလောက်မှု မရှိခြင်း
၂ ကျေးရွာအတွင်း ကျန်းမာရေး နေရာများ တိုးချဲ့ပေးခြင်း	၂ ကျန်းမာရေး လက်လှမ်း မမီခြင်း
၃ ကျေးရွာအတွင်း ကျန်းမာရေး နေရာများ တိုးချဲ့ပေးခြင်း	၃ ကျန်းမာရေး လက်လှမ်း မမီခြင်း
၄ ကျေးရွာအတွင်း ကျန်းမာရေး နေရာများ တိုးချဲ့ပေးခြင်း	၄ ကျန်းမာရေး လက်လှမ်း မမီခြင်း
၅ ကျေးရွာအတွင်း ကျန်းမာရေး နေရာများ တိုးချဲ့ပေးခြင်း	၅ ကျန်းမာရေး လက်လှမ်း မမီခြင်း

၀၂ လူထုစီမံကိန်း၏ လာမည့် (၄) နှစ်အတွက် အကန့်အသတ်ခံရသော ဦးစားပေး ဖွံ့ဖြိုးတိုးတက်မှု လုပ်ငန်း အစီအစဉ်များအားဖော်ပြပါ။

အဆင့်	ကျေးရွာအတွက် ဦးစားပေး ဖွံ့ဖြိုးတိုးတက်မှု လုပ်ငန်းစဉ်များ	အဆိုပြုသူ (အမျိုးသားများ/ အမျိုးသမီးများ/ အမျိုးသမီး)	ခန့်မှန်းကုန်ကျ ဝင်ရိုး	အကျိုးခံစားခွင့်ရှိသူ ခန့်မှန်းခြေ အရ အတွက်
၁	ရေလုံလောက်မှု မရှိခြင်း	၈ + ၆	၅၀ သိန်း	၈၉၂
၂	လမ်း တံတား	၈ + ၆	၂၅ သိန်း	၈၉၂
၃	ကျေးရွာအတွင်း ကျန်းမာရေး နေရာများ တိုးချဲ့ပေးခြင်း	၈ + ၆	၆၄ သိန်း	၈၉၂
၄	ကျေးရွာအတွင်း ကျန်းမာရေး နေရာများ တိုးချဲ့ပေးခြင်း	၈ + ၆	၁၀၀ သိန်း	၈၉၂
၅	ကျေးရွာအတွင်း ကျန်းမာရေး နေရာများ တိုးချဲ့ပေးခြင်း	၈ + ၆	-	-

ပျိုးသား အဖွဲ့မှ တစ်ပြုသော အခက်အခဲအတားအဆီးများ	အမျိုးသမီး အဖွဲ့မှ တစ်ပြုသော အခက်အခဲအတားအဆီးများ
၆ ဂွေတောင် အခက်အခဲအတားအဆီးများ	၆ မဟာမင်း မဟာမိတ်၊ စာပေဗဟုသုတ၊ ပါးခြင်း
၇ ကျေးလက်အဖွဲ့များ ပေးဆောင်မှု အခက်အခဲအတားအဆီးများ	၇ နိုင်ငံပိုင်ဆိုင်မှု အခက်အခဲအတားအဆီးများ ပါခြင်း
၈ ဂွေတောင် အဖွဲ့များတွင် အားလုံးပါဝင်မှု အခက်အခဲအတားအဆီးများ	၈ အင်အားစုတို့၏ စာတတ်မြောက်မှု အခက်အခဲအတားအဆီးများ ပါခြင်း
	၉ စာပေဆိုင်ရာ အဖွဲ့များ ပါခြင်း
	၁၀ တစ်ပြုသော အဖွဲ့များ ပါခြင်း

အမျိုးသား အဖွဲ့မှ တစ်ပြုသော အဖွဲ့များ	အမျိုးသမီး အဖွဲ့မှ တစ်ပြုသော အဖွဲ့များ
၆ လူထုဝန်ထမ်းများ၏ အခက်အခဲအတားအဆီးများ	၆ စာတတ်မြောက်မှု အခက်အခဲအတားအဆီးများ
၇ စာပေဆိုင်ရာ အဖွဲ့များ၏ အခက်အခဲအတားအဆီးများ	၇ နိုင်ငံပိုင်ဆိုင်မှု အခက်အခဲအတားအဆီးများ ပါခြင်း
၈ ဂွေတောင် အဖွဲ့များတွင် အားလုံးပါဝင်မှု အခက်အခဲအတားအဆီးများ	၈ အင်အားစုတို့၏ စာတတ်မြောက်မှု အခက်အခဲအတားအဆီးများ ပါခြင်း
	၉ စာပေဆိုင်ရာ အဖွဲ့များ ပါခြင်း
	၁၀ တစ်ပြုသော အဖွဲ့များ ပါခြင်း

၁. လူထုဝန်ထမ်းများ၏ အခက်အခဲအတားအဆီးများ (၄) နှစ်အတွက် အကျုံးဝင်သော အဖွဲ့များ၏ အခက်အခဲအတားအဆီးများ

အဖွဲ့	ကျေးဇူးတင်စွာ ဖြစ်စေပေးမှု ဖြစ်ပြီး တိုးတက်မှု၊ လုပ်ငန်း ခပ်များ	အဖွဲ့အဖွဲ့ (အဖွဲ့အဖွဲ့များ) အဖွဲ့အဖွဲ့ / အဖွဲ့အဖွဲ့ + အဖွဲ့အဖွဲ့	အဖွဲ့အဖွဲ့အဖွဲ့	အဖွဲ့အဖွဲ့အဖွဲ့
၆	ကျေးဇူးတင်စွာ	(က + ဝ)		၈၉၂
၇	လူထုဝန်ထမ်းများ	(က)		၈၉၂
၈	လူထုဝန်ထမ်းများ	(က)		၈၉၂
၉	ကျေးဇူးတင်စွာ	(က + ဝ)		၈၉၂

လူထုစီမံကိန်း၏ လာမည့် (၄) နှစ်အတွက် အကျိုးမဝင်သော ဦးစားပေး ဖွံ့ဖြိုးတိုးတက်မှု လုပ်ငန်း အစီအစဉ်များအားဖော်ပြပါ။

အဆင့်	ကျေးရွာအတွက် ဦးစားပေး ဖွံ့ဖြိုးတိုးတက်မှု လုပ်ငန်းစဉ်များ	အဆိုပြုသူ (အမျိုးသားများ/ အမျိုးသမီးများ/အမျိုးသား+ အမျိုးသမီး)	အခန်းကဏ္ဍ
၁	အိမ် ကွင်းဖွဲ့လုပ်ငန်း :	မ	
၂	ပိုက်ပျက်အရေအတွက်ပစ္စည်းများ :	မ	
၃	ကျေးရွာဖွဲ့လုပ်ငန်း :	မ	
၄	'ခာ' သုံး လုံး သစ်တော :	မ	
၅			

ခေါင်းစောင်၊ ကျေးရွာစီမံကိန်းအထောက်အကူပြုကော်မတီမှ အတည်ပြုသည်။

အမည် လက်မှတ် နေ့စွဲ ၂၀၂၁-၂၀၂၂

ပုံစံ - ၈ - ၄ ကျေးရွာအုပ်စုစီမံကိန်းလုပ်ငန်းခွဲရွေးချယ်ခြင်းပုံစံ (Form PC 4)

လမ်းညွှန်ချက်၊ စီမံကိန်းလုပ်ငန်းခွဲရွေးချယ်မှုအစည်းအဝေးပြီးနောက်တွင် ကျေးရွာအုပ်စုမှ CF/TF တို့၏ အကူအညီရယူ၍ ကျေးရွာစီထောက်ပံ့မှု လက်မှတ်ရေးထိုးပြီး အဆိုပါပုံစံအား ပြည့်စုံအောင်ဖြည့်သွင်းရမည်။ ဤပုံစံအား ပြည့်စုံစွာဖြည့်သွင်းပြီးပါက ကျေးရွာအုပ်စုမှ ဦးတိုးတက်ရေးစီမံချက်တွင် TPIC သို့ ပေးပို့ရန်အတွက် နောက်ဆက်တွဲအဖြစ် ထားရှိရမည်။ CF ပုံ ကျေးရွာတစ်ရွာချင်းစီ၏ စီမံကိန်းလုပ်ငန်းခွဲဆိုင်ရာ အချက်အလက်များကို MIS သို့ ထည့်သွင်းရမည်။ (ယခုနှစ်စီမံကိန်းလုပ်ငန်းခွဲ မလုပ်ကိုင်သော ကျေးရွာများ မပါဝင်ပါ။)

ကျေးရွာစည်းရုံးရေးမှူး/ဝန်ထမ်းအမည် - ၆၃/၆၈:၅၂၄-၆၇

နေ့စွဲ - ၆.၂.၂၀၁၇

ပြည်နယ်/တိုင်း ဇယား: မြန်မာ ဝန်ကြီးဌာန

စက်ဝန်းအားအမှတ်ဖြစ်ပေးပါ။ (✓) ဝက်ဝန်း(၁) ဝက်ဝန်း(၂) ဝက်ဝန်း(၃) ဝက်ဝန်း(၄)

ကျေးရွာအုပ်စု မကော့

ကျေးရွာအမည်	ဆောင်ရွက်မည့် လုပ်ငန်းများ	အတိုင်းအတာ	ခန့်မှန်း တိုက်ရိုက် အကျိုးခံစားခွင့် ရှိသူများ	အဆိုပြုစာပြသသူ	ခန့်မှန်းကုန်ကျစရိတ်				
					စီမံကိန်းမှ ထည့်ဝင်မှု	ကျေးရွာမှ ထည့်ဝင်မှု	အခြားထည့်ဝင်မှု (ခေါ်ပြုပါ) အမည်/အဖွဲ့	စုစုပေါင်း	
ရေလဲဖြူ	ရေပိုက်ကူးခြင်း	၁၅၀၀'		<input type="checkbox"/> ကျား <input type="checkbox"/> မ <input type="checkbox"/> ကျား+မ	၈၅၀၀၀				
လောပိတခံပြ	ရေပိုက်ကူးခြင်း			<input type="checkbox"/> ကျား <input type="checkbox"/> မ <input type="checkbox"/> ကျား+မ					
မဟာသူ (ဒေကင်)	စာကြည့်တိုက် ခြံ	၆'x၁၈'x၅'		<input type="checkbox"/> ကျား <input type="checkbox"/> မ <input type="checkbox"/> ကျား+မ	၃၉၀၀၀ ၅ ဘောင်း				
ဝမ်ကွန်	လမ်း	၅၀၀'		<input type="checkbox"/> ကျား <input type="checkbox"/> မ <input type="checkbox"/> ကျား+မ	၅၀၀၀၀				
				<input type="checkbox"/> ကျား <input type="checkbox"/> မ <input type="checkbox"/> ကျား+မ					

မှတ်: ကျေးရွာအုပ်စုစီမံကိန်း/ထောက်ပံ့မှုလက်မှတ် ဥပဒေ အမည် ၆၃/၆၈:၅၂၄(၆) လက်မှတ် *[Signature]* ရက်စွဲ ၆.၂.၂၀၁၇

ပုံစံ - ၈ - ၄ ကျေးရွာအုပ်စုစီမံကိန်းလုပ်ငန်းခွဲရွေးချယ်ခြင်းပုံစံ (Form PC 4)

လက်ညှန်ရွက်: စီမံကိန်းလုပ်ငန်းခွဲရွေးချယ်မှုအစည်းအဝေးပြီးနောက်တွင် ကျေးရွာအုပ်စုမှ CF/TF တို့၏ အကူအညီရယူ၍ ကျေးရွာစီထောက်ကော်မတီမှ လက်မှတ်ရေးထိုးပြီး အဆိုပါပုံစံအား ပြည်နယ်အောင်မြင်သွင်းရမည်။ ဤပုံစံအား ပြည်နယ်အောင်မြင်သွင်းပြီးပါက ကျေးရွာအုပ်စုခွဲ ဦးတိုးတက်ရေးစီမံချက်တွင် TPIC သို့ ပေးပို့ရန်အတွက် နောက်ဆက်တွဲအဖြစ် ထားရှိရမည်။ CF မှ ကျေးရွာတစ်ရွာချင်းစီ၏ စီမံကိန်းလုပ်ငန်းခွဲဆိုင်ရာ အချက်အလက်များကို MIS သို့ ထည့်သွင်းရမည်။ (ယခုနှစ်စီမံကိန်းလုပ်ငန်းခွဲ မလုပ်ကိုင်သော ကျေးရွာများ မပါဝင်ပါ။)

ကျေးရွာစည်းရုံးရေးမှူး/ဝန်ထမ်းအမည်: ဒေါ်အေးချစ်မေ

နေ့စွဲ: ၆ - ၂ - ၂၀၁၇

ပြည်နယ်/တိုင်း: ကလေး

ဦးနယ်: ဇော်ငြိမ်း

စက်ဝန်းအားအမှတ်ဖြစ်ပေးပါ။ (✓) စက်ဝန်း(၁) စက်ဝန်း(၂) စက်ဝန်း(၃) စက်ဝန်း(၄)

ကျေးရွာအုပ်စု: မတော့ခူ

ကျေးရွာအမည်	ဆောင်ရွက်မည့် လုပ်ငန်းများ	အတိုင်းအတာ	ခန့်မှန်း တိုက်ရိုက် အကျိုးခံစားခွင့် ရှိသူများ	အဆိုပြုစာပြည့်စုံမှု	ခန့်မှန်းကုန်ကျစရိတ်			စုစုပေါင်း	
					စီမံကိန်းမှ ထည့်ဝင်မှု	ကျေးရွာမှ ထည့်ဝင်မှု	အခြားထည့်ဝင်မှု (ခေါ်ပြုပါ) ထည့်ဝင်ငွေ အမည်/အဖွဲ့		
သတ္တပလူ	ကျောင်းခြံတည်ငြိမ်	၄၁၀'		<input type="checkbox"/> ကျား <input type="checkbox"/> မ <input type="checkbox"/> ကျား+မ	၂၇၁၅၄				
ဖောဟာလီ	ယမ်	၅၀၀'		<input type="checkbox"/> ကျား <input type="checkbox"/> မ <input type="checkbox"/> ကျား+မ	၅၈၁၅၄				
မတော့ခူ (ကထက်)	ခန်းမဆောင်	၁၈' x ၃၀' x ၉'		<input type="checkbox"/> ကျား <input type="checkbox"/> မ <input type="checkbox"/> ကျား+မ	၆၅၇၅၄				
ပိုးစာခြံ	မူးကြီးပြားပြင်	၂' x ၂၇' x ၅'		<input type="checkbox"/> ကျား <input type="checkbox"/> မ <input type="checkbox"/> ကျား+မ	၆၅၇၅၄				
ရေမြိုကန်	ရေခိုကန် (ရေညှစ်)	၁၅' x ၅'		<input type="checkbox"/> ကျား <input type="checkbox"/> မ <input type="checkbox"/> ကျား+မ	၅၅၇၅၄				

.....ပသခရေကြိမ်.....နှင့် ခွဲကဲပသခရေကြိမ်.....အစည်းအဝေးအစီရင်ခံစာ

နေ့ရက်	၁-၂-၂၀၁၇ မှ ၂-၂-၂၀၁၇	အချိန်	ဇး ၀၀ မှ ၀၁ ၀၀	ထိ
နေရာ	ကျေးရွာအုပ်စု/ကျေးရွာ	ကျေးရွာအုပ်စု/ကျေးရွာ	မဟောခွန်း / ကျိကျိ	
ပြည်နယ်	ရခိုင်ပြည်နယ်	ပြည်နယ်	ကျေးရွာ	
အစည်းအဝေးအစီရင်ခံစာ				
၁	စီမံကိန်းမိတ်ဆက်			
၂	စီမံကိန်းစက်ဝန်း			
၃	ဆေးကုသရေးအဖွဲ့အစည်းအဖွဲ့			
၄	PRA			
၅	စာမျှော်စင်၊ စာမျှော်စင်၊ စာအုပ်စာအုပ်များ၊ မျှော်စင်၊ မျှော်စင်၊ မျှော်စင်၊ မျှော်စင်၊ မျှော်စင်			
ဆွေးနွေးသည့်အကြောင်းအရာများ				ဦးဆောင်ဆွေးနွေးသူ
လူမှုရေးနှင့် အခြား အကျိုးပြုအဖွဲ့များ				ဦးဆောင်သူ
ပစ္စည်းများ ပြုစုပေးခြင်း				ဦးဆောင်သူ
လူမှုရေးနှင့် အခြား အကျိုးပြုအဖွဲ့များ				ဦးဆောင်သူ
ပစ္စည်းများ ပြုစုပေးခြင်း				ဦးဆောင်သူ
လူမှုရေးနှင့် အခြား အကျိုးပြုအဖွဲ့များ				ဦးဆောင်သူ
ပစ္စည်းများ ပြုစုပေးခြင်း				ဦးဆောင်သူ
လူမှုရေးနှင့် အခြား အကျိုးပြုအဖွဲ့များ				ဦးဆောင်သူ
ပစ္စည်းများ ပြုစုပေးခြင်း				ဦးဆောင်သူ
လူမှုရေးနှင့် အခြား အကျိုးပြုအဖွဲ့များ				ဦးဆောင်သူ
ပစ္စည်းများ ပြုစုပေးခြင်း				ဦးဆောင်သူ

မှတ်တမ်းပြုစုသူ ဒေါ်ခင်အေးမြင့်
ရာထူး လူထုဆက်ဆံရေးဦးစီးဌာန

ကဏ္ဍအလိုက်ဦးစားပေးဖွံ့ဖြိုးရေးလုပ်ငန်းစဉ်များ

နောက်ဆက်တွဲ(၄) ခြားနားသော အပိုင်းများအတွက် ဦးစားပေးဖွံ့ဖြိုးရေးလုပ်ငန်းစဉ်များအနှစ်ချုပ် မူရင်းအား VPSC တွင် ထားရှိရပါမည်။ အခြားဌာနဆိုင်ရာများနှင့် ညှိနှိုင်းရန်အတွက် မိတ္တူအား TPIC သို့ပို့ရပါမည်။ MIS Data အဖြစ်သွင်းရန်မလိုအပ်ပါ။

	အဆင့်	လုပ်ငန်း	ဦးစားပေး	လ/နှစ်	ကျေးဇူးမှ တာဝန်ခံသူ(သို့) အုပ်စု	ပြင်ပမှ မည်သူထောက်ပံ့မလဲ
အခြေခံအဆောက်အအုံ	၁	ကွန်ကရစ်ထုတ်လုပ်	မ (✓) ကျား(✓)	၂၀၁၈	စီထောက်ကော်မတီ	
	၂		မ () ကျား(✓)			
	၃		မ () ကျား()			
	၄		မ () ကျား()			
	၅		မ () ကျား()			
အသက်မွေးဝမ်းကြောင်း/ စိုက်ပျိုးရေး	၁		မ () ကျား()			
	၂		မ () ကျား()			
	၃		မ () ကျား()			
	၄		မ () ကျား()			
	၅		မ () ကျား()			
ကျန်းမာရေးနှင့် အာဟာရ	၁	ရေစိုက်	မ (✓) ကျား(✓)	၂၀၁၇	စီထောက်ကော်မတီ	
	၂		မ () ကျား()			
	၃		မ () ကျား()			
	၄		မ () ကျား()			
	၅		မ () ကျား()			

ကျွန်းပင်များနှင့် အာဟာရ	၀		မ () ကျား()			
	၂		မ () ကျား()			
	၃		မ () ကျား()			
	၄		မ () ကျား()			
	၅		မ () ကျား()			
ပညာရေး	၀	မူလပညာရေး	မ () ကျား()			
	၂	မူလပညာရေး	မ () ကျား()			
	၃	စာတတ်ပို့ကတိပို့	မ () ကျား()	၂၀၁၉	ဒီဇင်ဘာလကတိပို့	
	၄	စာတတ်ပို့ကတိပို့ ပညာရေး	မ () ကျား()	၂၀၂၀	ဒီဇင်ဘာလကတိပို့	
	၅		မ () ကျား()			
အခြား	၀		မ () ကျား()			
	၂		မ () ကျား()			
	၃		မ () ကျား()			
	၄		မ () ကျား()			
	၅		မ () ကျား()			

လုပ်ငန်းဆောင်ရွက်မှုမှတ်တမ်းခါတ်ပုံများ

