

ပြည်ထောင်စုသမ္မတမြန်မာနိုင်ငံတော်အစိုးရ

စိုက်ပျိုးရေး၊ မွေးမြူရေးနှင့်ဆည်မြောင်းဝန်ကြီးဌာန

ကျေးလက်ဒေသဖွံ့ဖြိုးတိုးတက်ရေးဦးစီးဌာန

လွိုင်ကော်-ရှားတောမြို့နယ်



လူထုဗဟိုပြုစီမံကိန်း

National Community Driven Development Project



ကျေးရွာဖွံ့ဖြိုးရေးအစီအစဉ်

Village Development Plan (VDP)

လွိုင်ကော်မြို့နယ်၊ မထောခူကျေးရွာအုပ်စု၊ ပိုးစာခြံကျေးရွာ

မာတိကာ

အကြောင်းအရာ	စာမျက်နှာ
၁။ မြို့နယ်ပြင်မြေပုံ	၃
၂။ အုပ်စုမြေပုံ `	၄
၃။ အုပ်စုတွင်ပါဝင်သောကျေးရွာများစာရင်း	၅
၄။ ကျေးရွာသမိုင်းကြောင်း(ကျေးရွာအခြေခံအချက်အလက်များ)	၆
၅။ လူထုပူးပေါင်းပါဝင်သော လူမှုဆန်းစစ်ခြင်းနှင့်အကဲဖြတ်ခြင်းလုပ်ငန်းစဉ် (PSA/PRA) အကျဉ်းချုပ်ဇယား	၈
၆။ လူမှုရေး နှင့် အရင်းအမြစ်ပြင်မြေပုံ	၉
၇။ လူမှုရေး နှင့် အရင်းအမြစ်ပြင်မြေပုံသုံးသပ်ချက်	၁၀
၈။ ဥစ္စာဓနကြွယ်ဝမှုအဆင့် သတ်မှတ်ချက်ပြပုံ	၁၁
၉။ ဥစ္စာဓနကြွယ်ဝမှုအဆင့်သတ်မှတ်ချက်ဇယားသုံးသပ်ချက်	၁၂
၁၀။ ရာသီခွင်ပြဇယား	၁၃
၁၁။ ရာသီခွင်ပြဇယားသုံးသပ်ချက်	၁၄
၁၂။ အရင်းအမြစ် အသုံးပြုမှုနှင့်ထိန်းချုပ်မှု	၁၅
၁၃။ အရင်းအမြစ် အသုံးပြုမှုနှင့်ထိန်းချုပ်မှု သုံးသပ်ချက်	၁၇
၁၄။ ပင့်ကူအိမ်ပြပုံ (ကျား၊မ)	၁၈
၁၅။ ပင့်ကူအိမ်သုံးသပ်ချက် (ကျား၊မ)	၁၉
၁၆။ အဖွဲ့အစည်းချိတ်ဆက်မှုပြပုံ	၂၀
၁၇။ အဖွဲ့အစည်းချိတ်ဆက်မှုပြပုံသုံးသပ်ချက်	၂၁
၁၈။ ကော်မတီဝင်များစာရင်း	၂၂
၁၉။ ကျေးရွာအချက်အလက်များ (ပုံစံ-၁)	၂၄
၂၀။ စီမံကိန်းအချိန်ဇယား (ပုံစံ-၂)	၂၇
၂၁။ ကျေးရွာဖွံ့ဖြိုးရေးဦးစားပေးအစီအစဉ် (ပုံစံ-၃)	၂၉
၂၂။ ကျေးရွာအုပ်စုစီမံကိန်းလုပ်ငန်းခွဲရွေးချယ်ခြင်း (ပုံစံ-၄)	၃၁
၂၃။ အစည်းအဝေးမှတ်တမ်းများ	၃၃
၂၄။ ကဏ္ဍအလိုက်ဦးစားပေးဖွံ့ဖြိုးရေးလုပ်ငန်းစဉ်များ	၃၄
၂၅။ ဦးစားပေးလုပ်ငန်းများရွေးချယ်ခြင်းဇယား	၃၆
၂၆။ ကျေးရွာဖွံ့ဖြိုးရေးအစီအစဉ်ဆောင်ရွက်မှုမှတ်တမ်းဓာတ်ပုံများ	၃၇

လွိုင်ကော်မြို့နယ်

N

စကေး - ၁လက်မ = ၄မိုင်



ရည်ညွှန်းချက်	
နိုင်ငံတော်နယ်နိမိတ်	—
ပြည်နယ်နယ်နိမိတ်	—
မြို့နယ်နယ်နိမိတ်	—
ကျေးရွာအုပ်စုနယ်နိမိတ်	- - -
မြစ်ချောင်း	—
ကားလမ်း	—

ကျေးရွာအုပ်စုမြေပုံ



ကျေးရွာအုပ်စုတွင် ပါဝင်သော ကျေးရွာများစာရင်း

စဉ်	ကျေးရွာအုပ်စုအမည်	ကျေးရွာအမည်	မှတ်ချက်
၁။	မထောခူ	ရေနီကန်	
၂။		သတ္တပလူ	
၃။		ကောသိတခံ ငြ	
၄။		ရေပံဖြူ	
၅။		ပိုးစာခြံ	
၆။		ဝမ်ကျွန်	
၇။		ကောလာလိ	
၈။		မထောခူ (ထက်)	
၉။		မထောခူ (ဘောက်)	
၁၀။			
၁၁။			
၁၂။			
၁၃။			
၁၄။			
၁၅။			
၁၆။			
၁၇။			
၁၈။			
၁၉။			
၂၀။			

လူထုပူးပေါင်းပါဝင်သောလူမှုဆန်းစစ်ခြင်းနှင့်အကဲဖြတ်ခြင်း လုပ်ငန်းစဉ် (PSA/PRA) အကျဉ်းချုပ်ဇယား

စဉ်	အကြောင်းအရာ	ရက်စွဲ	ဦးတည်အုပ်စု	တက်ရောက်သူ			အဓိကဆွေးနွေးချက်များ
				ကျား	မ	ပေါင်း	
၁	လူမှုရေးအရင်းအမြစ်ပြမြေပုံ (social Map/ Resource Map)	24.1.17	ရပ်မီးရပ်ဖ ကော်မတီဝင်များ	၃	၅	၈	အိမ်အမျိုးအစားများ၊အခြေခံ အဆောက်အဦးများ၊လမ်းပန်း ဆက်သွယ်ရေးအခြေအနေ၊ လယ်ယာမြေမြစ်ချောင်း၊ ရေတွင်းရေကန်သစ်တောများ
၂	ဥစ္စာနေကြွယ်ဝမှု အဆင့်သတ်မှတ်ချက် (Wealth Ranking)	24.1.17	ရမ်းသာ၊ အလယ်အလတ်၊ နွမ်းပါးအုပ်စု	၅	၁၀	၅၅	ကျေးရွာလူမှုစီးပွားအုပ်စုများ၊ ခွဲခြားသတ်မှတ်နိုင်ရေးအတွက် အခြေခံစံနှုန်းများသတ်မှတ်ခြင်း ကျေးရွာသားများနှင့်အများသ ဘောတူခွဲခြားသတ်မှတ်ခြင်း
၃	ပိုင်ဆိုင်မှုသုံးသပ်ခြင်း	24.1.17	ကော်မတီဝင်၊ အမျိုးသမီး၊ အမျိုးသားများ	၅	၅	၁၀	အမျိုးသမီးနှင့် အမျိုးသားများ ပိုင်ဆိုင်ပြီး ထိန်းချုပ်ထားသည့် ပိုင်ဆိုင်မှု(သို့) အရင်းအမြစ် များကို သုံးသပ်ခြင်း
၄	ရာသီခွင်ပြကွဲဒီဇို Seasonal Calender	24.1.17	ကော်မတီဝင်၊ အမျိုးသမီး၊ အမျိုးသားများ	၁၀	၁၄	၂၄	ရာသီဥတု၊စိုက်ပျိုးသီးနှံများ၊ လယ်ယာလုပ်ငန်းများ၊ ဝင်ငွေထွက်ငွေ၊မွေးမြူ ရေးလုပ်ငန်းများ၊
၅	ပင့်ကူအိမ်ကွန်ယက် (Spider Web)	24.1.17	အမျိုးသား၊ အမျိုးသမီးများ	၅၅	၃၆	၉၁	အမျိုးသား၊အမျိုးသမီးများ ဘဝတန်းတူအခွင့်အရေးရရှိမှုနှင့်မ ရရှိသည်အကြောင်းအရင်းများ
၆	အဖွဲ့အစည်းချိတ်ဆက် ပုံ(Venn Diagram)	24.1.17	ကျေးရွာလူမှုဖွံ့ဖြိုးရေး အဖွဲ့အုပ်ချုပ်ရေး အဖွဲ့၊ကျေးရွာ ပိထောက်အဖွဲ့	၁၃	၁၈	၃၁	ကျေးရွာတွင်ရှိအဖွဲ့အစည်းများ နှင့်ဖွံ့ဖြိုးရေးလုပ်ငန်းအတွက်ချိတ် ဆက်ဆောင်ရွက်လုပ်ကိုင်မှု

ကျေးရွာ၏ လူမှုရေးအရင်းအမြစ်ပြုပြင်ဆောင်ရွက်ရေးဆွဲခြင်း

မြို့နယ် .. ပြည်ထောင်စု .. ကျေးရွာအုပ်စု .. ကျေးရွာ .. ပြီး .. ကန့် .. ရက်စွဲ ၂၀၂၂.၀၂.၂၀၂၃

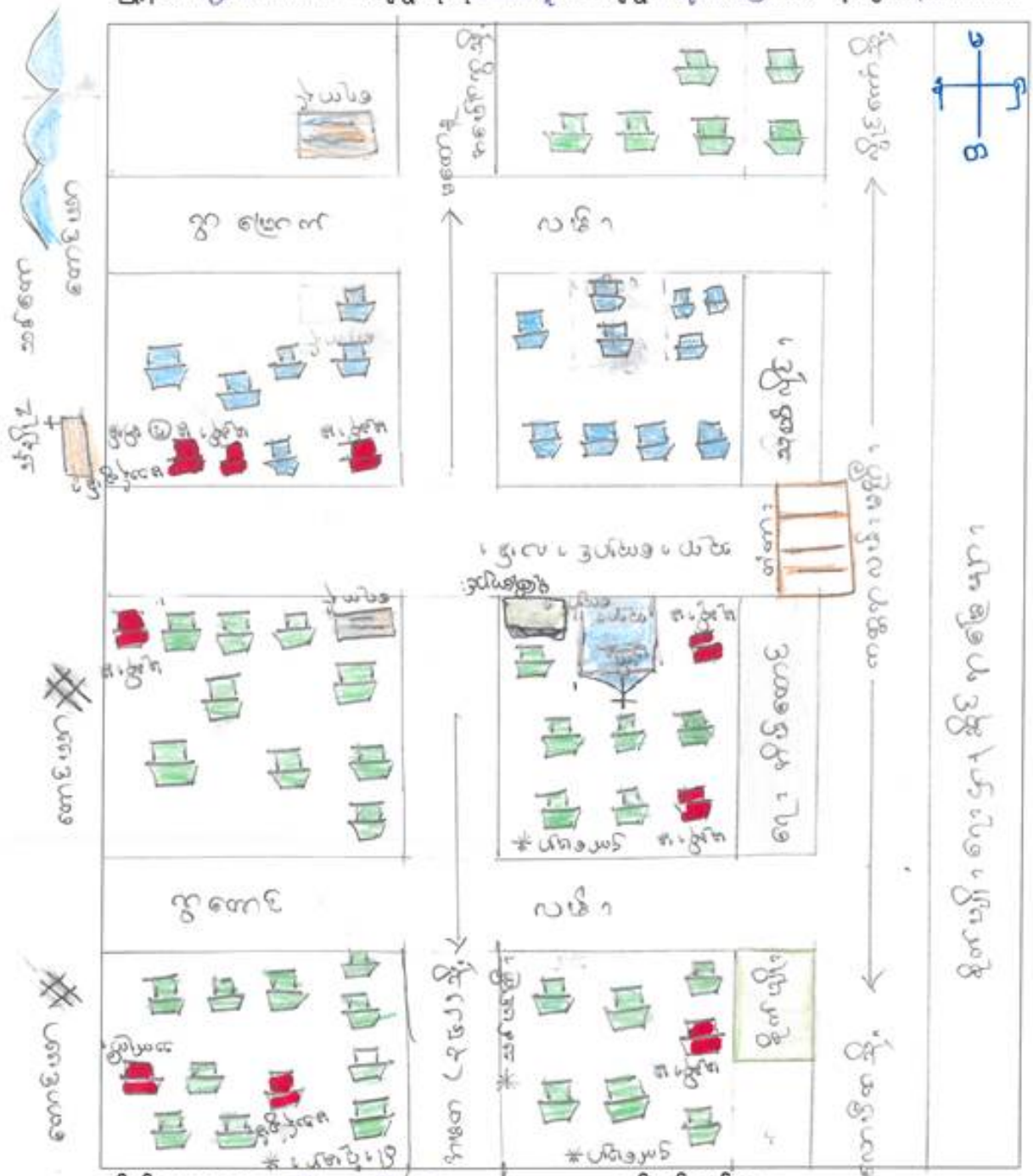

ပိတ်ဆို့ထားသော - ကျေးရွာအုပ်စု

ကျား - ၃
မ - ၅
အိမ် ၅၀

မှတ်တမ်းတင်သူ

အိမ် ၅၀

အမည် ဒေါ်အေးချိုစိုးမာန်
ရာထူး CF

လူမှုအရင်းအမြစ်ပြုမူပုံ သန်းစစ်ချက် ပိုးစာဒ်

- ၁) စတောင်ယာ၊ မြောင်း၊ ပဲခဲစေ့ငုံ၊ စပါး၊ မိုး၊ အဓိကစိုက်ပျိုးသည်။
- ၂) ငှက်ပျော၊ သရက်၊ ဖိနွဲ၊ ကွမ်းသီး၊ ကွမ်းရွက်၊ ကော်ဖီ၊ မြောင်းကောက်၊ ပဲပုဇိစသည်တို့ရှိကြသည်။
- ၃) မြောင်းစမြောက်အများရှိသည်။
- ၄) ရွာ၏အရင်းအမြစ်တို့သည် လွန်ခဲ့သည့် (၅)နှစ်အတွင်းတွင်ပုံမှန်အတိုင်းရှိနေပါသည်။
- ၅) ကျေးရွာအတွင်းတွင် သီးခြားနေသော အုပ်စုမရှိပါ။
- ၆) ပညာရေးအားနည်းသည်။
- ၇) လျှပ်စီးမာရေးဆေးပေးခန်းမရှိပါ။
- ၈) ရွာထဲ၌ လမ်းများအဆင်မပြေပါ။
- ၉) ဝက်၊ နွား၊ ကြက်များကို တစ်ခိုင်တစ်ပိုင်မွေးမြူကြသည်။
- ၁၀) စာကြည့်တိုက်မရှိသေးပါ။
- ၁၁) ကောလိပ်ကွင်းမရှိသေးပါ။
- ၁၂) မူကြိုကျောင်းသီးသန့်နေရာမရှိသေးပါ။
- ၁၃) တစ်ရွာလုံးသည် ခရစ်ယာန်တာဝာကိုကိုယ်ကွယ်ကြသည်။
- ၁၄) အခြားရွာသို့ သွားရောက်လုပ်ကိုင်စားသောက်သူများသည်။
- ၁၅) ရွာအလယ်တွင် ဝေဘားအုပ်စုများ အများဆုံးနေထိုင်ကြသည်။
- ၁၆) ကျေးရွာသည် ဘိုးထွားမြေပိုဆီမြေမရှိသည့်အတွက် မြေယာခက်ခဲမှုရှိခြင်းကြောင့် ဖွံ့ဖြိုးတိုးတက်ရန်အတွက် အချိန်နှင့်အမျှ ကြီးကြားခြင်း။

ဥစ္စာနေအဆင့် ခွဲခြားမှု စံနမူနာပုံစံ

မြို့နယ် . ကွိုင်းလက်..... ကျေးရွာအုပ်စု မင်္ဂလာ... ကျေးရွာ ...လုံးကျွတ်..... ရက်စွဲ ...၁၄.၁၁.၂၀၁၇

အမျိုးအစား	သတ်မှတ်ချက်/ညွှန်းကိန်းများ	အိမ်ထောင်စု အရေးအတွက်	ရာခိုင်နှုန်း
ချမ်းသာ	ကား၊ ခရိုင်ကယ်၊ ပင်မခေစား၊ ဆော်လဂျီ၊ လယ်ယာဧက၊ TV၊ ရေခဲစာအိတ်၊ စားသောက်ရေး၊ အဆင်ပြေ	၄၃ အိမ်	၇၂%
အလယ်အလတ်	ခရိုင်ကယ်၊ စက်ဘီး၊ ခွာ၊ TV မူလဝါး၊ စိစစ်ထားခြင်း	၇ အိမ်	၁၃%
ဆင်းရဲ/နွမ်းပါး	ခရိုင်ကယ်တစ်ခုရှိ၊ ကျောင်းမထားခြင်း၊ ကန်၊ အုတ်၊ ပင်ရှိ၊ TV၊ ခြံမြေမရှိ၊ ကျစ်နားကုန်ကုန်ကိုင် ဖြစ်	၄၅ အိမ်	၈၀%
စုစုပေါင်းအိမ်ထောင်စု		၅၆ အိမ်	၁၀၀%

ပါဝင်ဆွေးနွေးသူ - မိတ်ဆွေတို့အဖွဲ့

မှတ်တမ်းတင်သူ

ကျား - ၅ ဦး

အမည် - မိတ်ဆွေအဖွဲ့

မ - ၁၀ ဦး

ရာထူး - CF

24.1.2017

မေထောဂူ အုပ်စု " ပိုးကျိတ် " ၏ ဥစ္စာစနစ်ကြွယ်ဝမှု၊ သုံးသပ်ချက်

- ၁) အဆင့် (၃၇) ဆင့်
- ၂) ညမ်းသာ (၄၇) အိမ် - ၇%
- ၃) အလယ်အလတ် (၇၅) အိမ် - ၁၃%
- ၄) ဆင်းရဲ၊ နွမ်းပါး (၄၅၅) အိမ် - ၈၀%

- ဆင်းရဲ၊ နွမ်းပါး ရသော အကြောင်းအရင်း ...

မြေပိုင်မရှိ၊ လက်လှုပ်လက်စားများ၊ ပုံမှန်စင်ငွေ မရှိ။

မြေပြာဇာမိုး၊ ပျိုးစေ့မိုးမလုံလောက်၊ ပညာအရည်အချင်းနည်း၊

အလုပ်အကိုင်အခွင့်အလမ်းနည်း

- မြေနေရာ မရှိခြင်း ၏ အဓိက အကြောင်းအရင်း ...

ငွေအရင်းအနှီးမရှိခြင်း

ဖိစက်မှုနှင့် ဆိပ်မရှိခြင်း

- ညမ်းသာမိသားစုမှာ ပင်စင်စား၊ ဗဟုအရည်အချင်းအသင့်အတင့်၊ ကိုယ်ပိုင်မြေမရှိခြင်း၊

စားဝတ်နေရေးအခက်ခဲခြင်း၊ သားယာမီးကို ပညာရေးဆုံး တိုင်ထားခြင်း

ရာသီခွင်ပြကွဲဒီဇံ

အကြောင်းအရာ	တန်ခူး ၇	ကဆုန် ၈	နယုန် ၉	ဝါဆို ၁၀	ဝါခေါင် ၁၁	တော်သလင်း ၁၂	သီတင်းကျွတ် ၁၃	တန်ဆောင်မုန်း ၁၄	နတ်တော် ၁၅	ပြာသို ၁၆	တပို့တွဲ ၁၇	တပေါင်း ၁၈
ရာသီဥတု												
စိုက်ပျိုးရေး	တောင်ယာ စပါး	ရေပြောင်း မိုးကုတ်	ပဲစင်ဆီ ပေါင်းလိုက်	ဖြေပဲ ပူးဆွတ်								
ဝင်ငွေ/ထွက်ငွေ	₹₹	₹	₹₹₹	₹₹₹	₹₹	₹₹	₹	₹₹	₹	₹	₹	₹
ကျန်းမာရေး				← ရွာဆေး၊ ရွှေးဆိုး၊ တုတ်ကျွေး →								မာယုတ်
ပွဲလမ်းသဘင်									ကျွမ်းမတ်	ကျွမ်းမတ်		
သောက်သုံးရေ ရရှိမှု	-	-	၅၅	၅၅	၅၅	၅၅	၅၅	အသင့်တော်	အသင့်တော်	အသင့်တော်	-	-
အစားအစာလုံလောက်မှု							မလုံ	မလုံ		မလုံ	မလုံ	

ပါဝင်ဆွေးနွေးသူ - ဒေါ်ခင်စုစု

မှတ်တမ်းတင်သူ

ကျား- ၀၀

အမည် ဒေါ်အေးခင်စုစု

မ- ၀၄

ရာထူး CF

“ ပိုးဇာမြဲ ” ဝေါ်ရာသီခွင်ပြုပြင်ကုဒ်နိ ခံးသပ်ချက်

- ၁) အဓိက အသက်မွေး ဧ့. သည် တောင်ယာ ခိုက် ပျိုး ရေး ဖြစ် သည်။
- ၂) အိမ်ထောင်စု အရေအတွက် (၅၆) စု ဖြစ် သည်။
- ၃) ခိုက်ပျိုး ရေး ကို တစ်နှစ် ပတ်လုံး မလုပ် ပါ။
- ၄) ခိုက်ပျိုး ရေး မလုပ်သော ကာလတွင် လက်လုပ်လက် စား (နေ့ စား) လုပ် သည်။
- ၅) တစ်နှစ်လုံး ဝင်ငွေသည် အများဆုံး (၁၅ သိန်း) ဖြစ်ပြီး ၊ အနည်း (၃ သိန်း) ဖြစ် သည်။
- ၆) ခိုက် ပျိုး ရေး အခက်အခဲ မှာ ပျိုးစေ့ နှင့် မြေဩဇာ ဈေးကြီး ဖြစ် ၊ စက် ၊ နွား များ ငှားရ ဖြစ် ၊ တို့ ဖြစ် သည်။
- ၇) အပျိုး သမီး ဝေါ် အဓိက အလုပ် မှာ ၊ ခြံအငှား လိုက် ဖြစ် ၊ နှင့် တောင်ယာ လုပ်ငန်း တို့ ဖြစ် သည်။
- ၈) နား ၊ မ ဝင်ငွေ ရရှိ မှ ၊ မတူညီ ဩပါ။
- ၉) တောင်ယာ လုပ် မှီ ခြံကွက် မလုံလောက် ပါ။
- ၁၀) တုပ်ကွေး ၊ နှာစေး ၊ ချောင်း ဆိုး ရောဂါ များ အဖြစ် များ သည်။
- ၁၁) ဇန်နဝါရီလ ၊ ဖေဖော်ဝါရီလ တို့တွင် ကယားဒေး ပွဲ ဖြစ်ပြီး ၊ ဒီဇင်ဘာလတွင် ခရစ်စမတ် ပွဲတော် ဖြစ် သည်။

အရင်းအမြစ်သုံးစွဲမှု ပုံစံ ပြင်ဆင်ရေး

ကျား

မ

ကျား + မ

ထက်လက်

အင်အားစွမ်း

ဝါးစုံ

ခွား

ပြန်ပေးပေး

ထွက်

တောင်းယာ

ရေကန်

ဆရာကျောင်း

မူကြို

သင်္ချိုင်းကန်

တံတား

သစ်တော

လမ်း

ပိုင်ဆိုင်ရေးအဖွဲ့

ကျား - ၅

မ - ၅

မြတ်တမ်းတင်သူ

အထောက်အကူပြုသူ

အထူး - လူထုစုစည်းရေးအဖွဲ့

အရင်းအမြစ်ထိန်းချုပ်မှု ပုံစံပြုလဒ်

<u>ကျား</u>	<u>မ</u>	<u>ကျား + မ</u>
ထော်လဂျီ	အပ်ချုပ်စက်	တောဇယာ
ခွာ		
ဝါးရုံ		
ငှက်ပျောပင်		
မုကြို		
ဘုရားကျောင်း		
သင်္ချိုင်းကုန်း		
လမ်း		
တံတား		
သစ်တော		
ဂေ့ကုန်း		
ထွန်စက်		

ဆွေးနွေးခြင်းနှင့် ဆန်းစစ်ခြင်း

- အမျိုးသမီး ထိန်းချုပ်မှုများ အပ်ချုပ်စက်
- ထော်လဂျီ၊ နွား၊ ထွန်စက် စသည်တို့ကို အမျိုးသား သုံးစွဲရန် ကိုယ်တိုင် ထိန်းချုပ်ကြသည်
- ပါးစုံ၊ ငှက်ဖျော့ပင်၊ တောဇယာ၊ ရေကန်၊ ဘုရားကျောင်း၊ သစ်တော၊ လမ်း၊ တံတား၊ မူကြိုကျောင်း၊ သင်္ချိုင်းကန် စသည်တို့ကို အမျိုးသား နှင့် အမျိုးသမီး တို့ သုံးစွဲသည်။
- အမျိုးသား ထိန်းချုပ်သော အရာကို အမျိုးသမီး ထိန်းချုပ်ပျံ့နှံ့ အချိန်မှောင့်မှောင့် ဖြစ်ပြီး ကိုယ်တိုင် တာဝန်ယူရခြင်း၊ အန္တရာယ်လုံခြုံခြင်း ကြောင့် ဖြစ်သည်။
- အာသာရေ၊ နာရေ၊ သာရေ ကိစ္စ ထွင်သော အမျိုးသမီး များသည် ဦးဆောင်ဆွေးနွေးကြသည်
- ဆုံးဖြတ်ချက်ချရာတွင် နှစ်ဦး၊ နှစ်ဖက် သဘောတူညီမှုကို ရယူကြသည်။

ပင့်ကူအိမ်သုံးသပ်ခြင်းပြပုံ

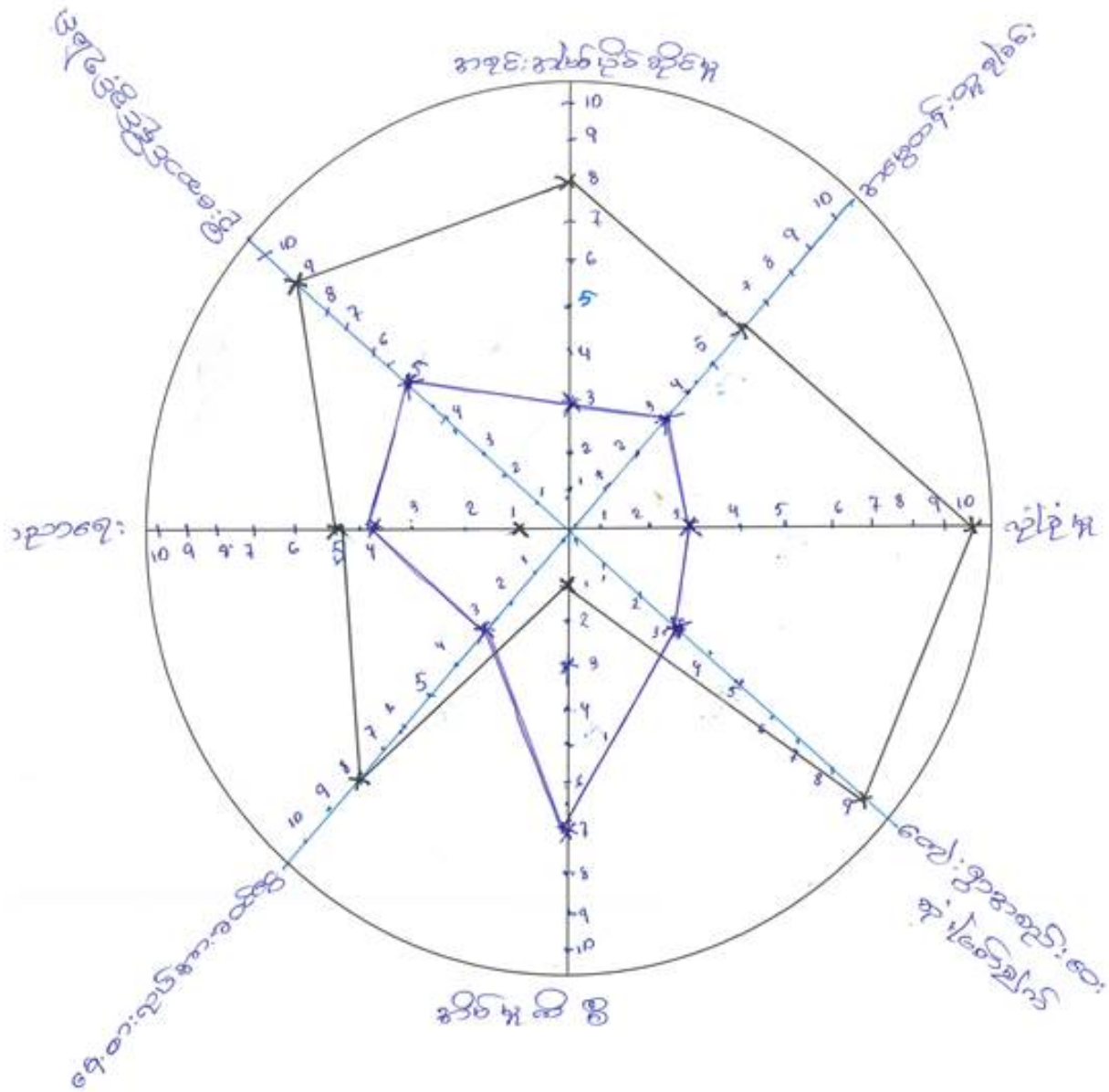

ပါဝင်ဆွေးနွေးသူ အနာဂတ်ခရီး

ကျား- ၁၅

မ- ၃၆

မှတ်တမ်းတင်သူ

အမည် ဒေါ်အေးအိမ်မြင့်

ရာထူး CF

မထောခူ အုပ်စု "ပိုးဇာခြံ" မှ ပင့်ကူအိမ်ဆုံးသပ်ချက်

- ၁) အမျိုးသမီးများသည် ဆုံးဖြတ်ပိုင်ခွင့်အားနည်းသည်။ အိမ်မှူးကို နှိပ်စား အချိန်ကုန်ကြသည်။
- ၂) အမျိုးသမီးများသည် ပညာရေးတွင် အားနည်းသည်။
- ၃) အမျိုးသမီးများသည် လွတ်လပ်စွာပြောဆိုနိုင်ခွင့်၊ အကြံပေးနိုင်ခွင့်၊ အလုပ်အကိုင်အခွင့်အလမ်းများ အားနည်းသည်။
- ၄) အမျိုးသမီးများ၏ လုံခြုံရေး အားနည်းသည်။
- ၅) အမျိုးသမီးများက တွက်အိမ်တွင်း မြေသင်တန်းများ၊ အတတ်ပညာ၊ အသိပညာများ လိုအပ်နေသည်။
- ၆) အမျိုးသမီးများသည် လူမှုဆက်သွယ်ရေးတွင် အားနည်းနေသည်။
- ၇) ကျား / မ ခံယူချက် မတူညီသောကြောင့် ခွမ်းဝေသင်ရည် မတူညီကြပေ။

“ပိုးဖျတ်” ၏ မင်းပုံစံ ချိတ်ဆက်ဖွဲ့ သုံးသပ်ခြင်း

- ၁) ကျေးရွာအုပ်ချုပ်ရေးဖွဲ့ဖွဲ့ သည်ရွာထဲတွင် အဓိကပါဝင်သည်။
- ၂) မြစ်ဖမ်းရောင်အဖွဲ့ နှင့် အစိုးရကျန်းမာရေးအဖွဲ့ များ အဓိကပါဝင်ဖွဲ့ဖွဲ့ဖွဲ့
- ၃) Save the children နှင့် အစိုးရကျန်းမာရေးအဖွဲ့က လူထုကျန်းမာရေးတွင် ပါဝင်ဆောင်ရွက်သည်။
- ၄) မြစ်ဖမ်းရောင်အဖွဲ့သည် မီးဖွားရေးလုပ်ငန်းတွင် ပါဝင်ဆောင်ရွက်ပေးသည်။
- ၅) အဖွဲ့တိုင်းတွင် အမျိုးသမီး၊ အမျိုးသားများ ပါဝင်ကြသည်။
- ၆) ကျေးရွာစခန်းဆောင်တိုင်းသည် အစိုးရကျန်းမာရေးကဏ္ဍနှင့် မြစ်ဖမ်းရောင်အဖွဲ့အစည်းတွင် ပါဝင်သည်။
- ၇) မြစ်ဖမ်းရောင်အဖွဲ့တွင် အမျိုးသမီး၊ အမျိုးသားများ ပါဝင်သည်။

ကျေးရွာစီ/ထောက်ကော်မတီဖွဲ့စည်းပုံဇယား

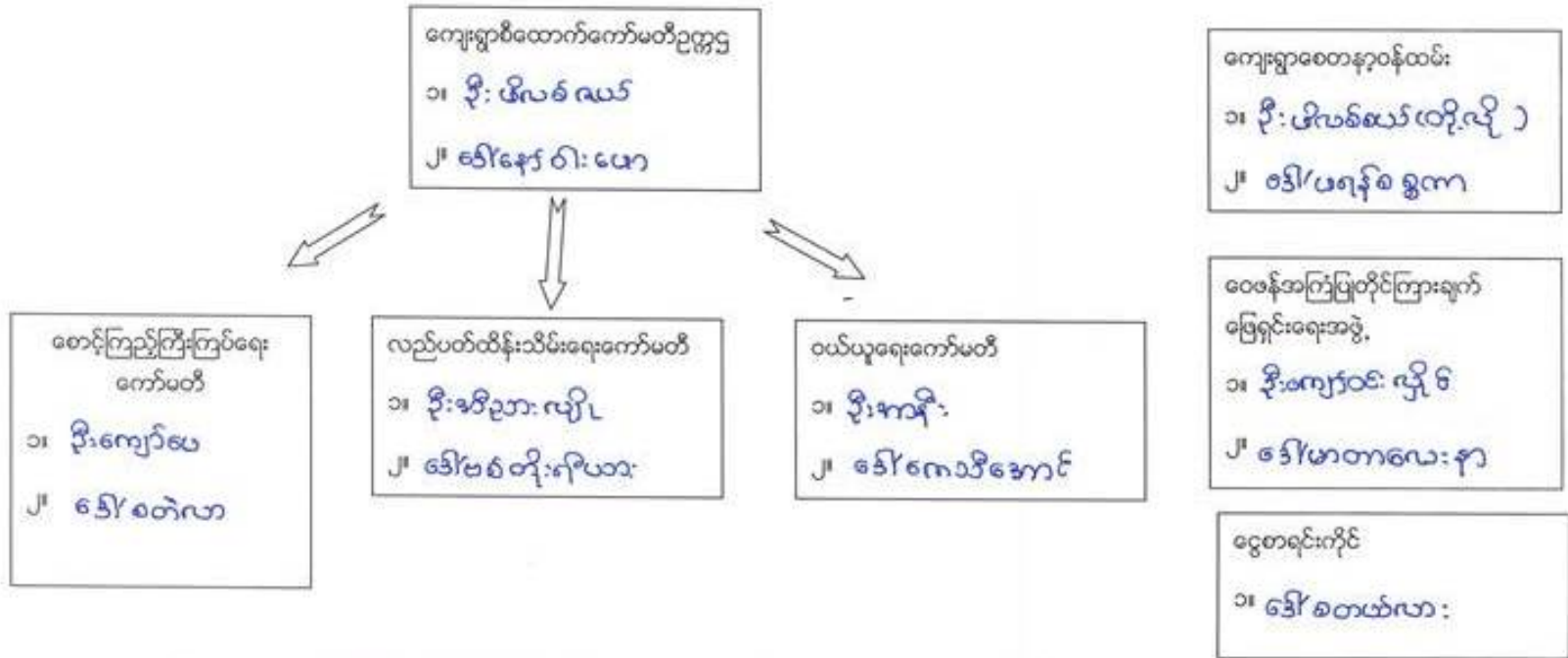

ပါဝင်ဆွေးနွေးသူ - ဒေါ်အေးဌာမိ၊ ဦးကျော်၊
 ကျား - ၁၂
 မ - ၃၉

မှတ်တမ်းတင်သူ
 အမည် - ဒေါ်အေးဌာမိ
 ရာထူး - CF

ကျေးရွာအုပ်စုစီတောက်ကော်မတီဖွဲ့စည်းပုံဇယား

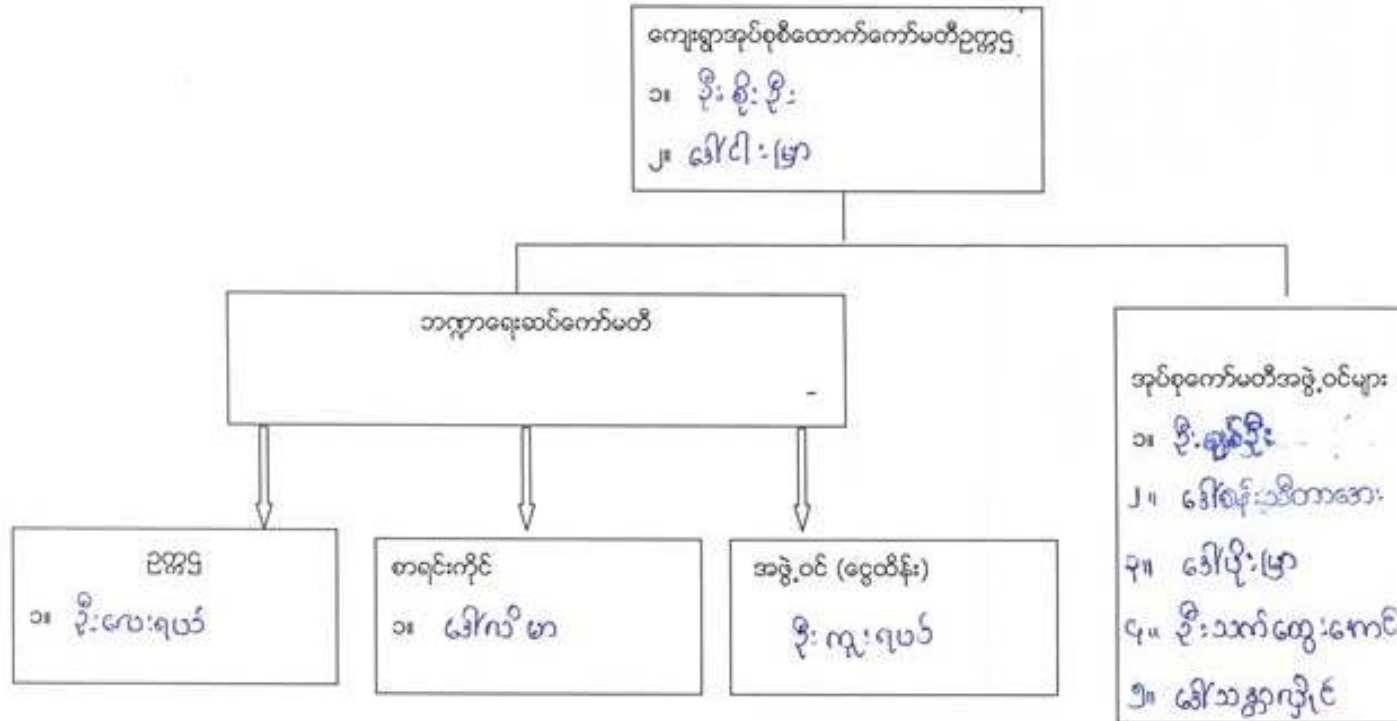

ပါဝင်ဆွေးနွေးသူ

ကျား- ၂၃ မ- ၂၄

မှတ်တမ်းတင်သူ

အမည် ဒေါ်အေးချမ်းမြင့် ရာထူး C.F

၆။ ဒေါ်သင်္ခါ

၇။ ဒေါ်ရှေးရယ်

၈။ ဒေါ်မိမိ

၉။ ဒေါ်အောင်အောင်

၁၀။ ဒေါ်အေးအေး

၁၁။ ဒေါ်လှလှ

၁၂။ ဒေါ်ငါးငါး

၁၃။ ဒေါ်ဘဲဘဲ

ပုံစံ - စ - ဝ ကျေးရွာအခြေခံအချက်အလက်များ (Form PC 1)

လယ်ဉာဏ်ရွက် ကျေးရွာတစ်ရွာသို့ ပထမဆုံးမိတ်ဆက်စဉ် သွားရောက်သောအခါ လူထုစည်းရုံးရေးမှူးသည် ကျေးရွာ ခေါင်းဆောင်များအား ကျေးရွာအချက်အလက်များကို မေတ္တာရပ်ခံ၍ တောင်းခံရသည်။ ဤအချက်အလက်များကို စီမံကိန်း မိတ်ဆက်အစည်းဝေးပတ်ဝင်မီတောင်းခံရမည်။ စီမံကိန်းမိတ်ဆက်အစည်းဝေးတွင် လူထုစည်းရုံးရေးမှူးသည် ဤအချက်အလက် များအား စစ်ဆေးပြီး မှန်ကန်အောင်ပြုလုပ်ရမည်။ ပြီးနောက်တွင် လူထုစည်းရုံးရေးမှူးမှ သတင်းအချက်အလက်ထံသို့ Tablets မှ တဆင့် ပြည်သူ့သွင်းရမည်။

ကျေးရွာခေါင်းဆောင် အမည် ဦး (ဖ) သိန်း	ကျေးရွာခေါင်းဆောင်၏ ဖုန်းနံပါတ် ၀၇ ၃၅၄၂၄၈၄၅၆	လူထုစည်းရုံးရေးမှူး၏ အမည် ဒေါ်ကျေး ချမ်း ဖိန်
ပြည်နယ်တိုင်းဒေသကြီး/ဧကယ် ဗြ.နယ်	မြို့နယ်	ကျေးရွာအုပ်စု
မကွေး	ကျေးရွာအုပ်စု	မကွေး

က၊ လူဦးရေ

လူမျိုးစု	အိမ်ထောင်စုအရေအတွက်	ကိုးကွယ်သည့်ဘာသာ	အိမ်ထောင်စုအရေအတွက်
လူမျိုးစု (၁) ...	၂၅	ဘာသာ (၁) ...	၅၅ အိမ်
လူမျိုးစု (၂) ...	၂၂	ဘာသာ (၂) ...	
လူမျိုးစု (၃)		ဘာသာ (၃)	
စုစုပေါင်း	၅၇	ဘာသာစုစုပေါင်း	
အခြား			
မသန်စွမ်းသူများ	၁ မယား		
သက်ကြီးရွယ်အိုများ (၆၅ နှစ် နှင့် အထက်)	၁ မယား		
စစ်ဘေးရှောင်			

	အမျိုးသား (အရေအတွက်)	အမျိုးသမီး (အရေအတွက်)
လူဦးရေ	၁၅၇	၁၄၄
လူမျိုးစု (၁) ...	၉၀	၈၂
လူမျိုးစု (၂) ...	၆၁	၆၂
လူမျိုးစု (၃) ...	၂	
အခြား - မအိုမို့	၄	
အိမ်ထောင်ဦးစီး	၄၇	၈

(ခ) အခြေခံအထောက်အအံ့ အဆုံးအမောင်းများ

စာသင်ကျောင်း	အမှတ် ခြံမီ	ကျွန်းဟာရ	အမှတ် ခြံမီ	ဘာသာရေး အထောက် အအံ့များ	အမှတ် ခြံမီ

အထက်တန်းကျောင်း	<input type="checkbox"/>	ဆေးရုံ	<input type="checkbox"/>	ခေတ်	<input type="checkbox"/>
အလယ်တန်းကျောင်း	<input type="checkbox"/>	ကျန်းမာရေးဌာန	<input type="checkbox"/>	ဘုန်းကြီးကျောင်း	<input type="checkbox"/>
မူလတန်းကျောင်း	<input type="checkbox"/>	ကျန်းမာရေးဌာနခွဲ	<input type="checkbox"/>	ဟိန္ဒူဘုရားကျောင်း	<input type="checkbox"/>
ပျက်စီးကျောင်း	<input checked="" type="checkbox"/>	ဆေးပေးခန်း	<input type="checkbox"/>	ရေခဲယာဉ်ကျောင်း	<input type="checkbox"/>
အခြား	<input type="checkbox"/>	အခြား	<input type="checkbox"/>	ဗလီ	<input type="checkbox"/>
				အခြား	<input type="checkbox"/>
မှတ်ချက်		မှတ်ချက်		မှတ်ချက်	

(ဂ) ကျွမ်းကျင်သူများမှတ်တမ်း (ကျေးရွာတွင်နေထိုင်သော သို့မဟုတ် တခြားရွာမှလာရောက်သော ကျွမ်းကျင်သူများ)

(၁) စာသင်ကျောင်း			(၂) ကျန်းမာရေး			(၃) လက်မှုပညာရှင်		
	ရွာတွင်နေထိုင်သူ	အခြားရွာမှလာသူ		ရွာတွင်နေထိုင်သူ	အခြားရွာမှလာသူ		ရွာတွင်နေထိုင်သူ	အခြားရွာမှလာသူ
မူလတန်းပြဆရာ/မ	<input type="checkbox"/>	<input type="checkbox"/>	ဆရာဝန်	<input type="checkbox"/>	<input type="checkbox"/>	လက်သမား	<input checked="" type="checkbox"/>	<input type="checkbox"/>
အထက်တန်းပြဆရာ/မ	<input type="checkbox"/>	<input type="checkbox"/>	လက်ထောက်ကျန်းမာရေးမှူး	<input type="checkbox"/>	<input type="checkbox"/>	ပန်းရံ	<input checked="" type="checkbox"/>	<input type="checkbox"/>
အလယ်တန်းပြဆရာ/မ	<input type="checkbox"/>	<input type="checkbox"/>	အမျိုးသမီးကျန်းမာရေးဆရာမ	<input type="checkbox"/>	<input type="checkbox"/>	လွှဲစစ်ကျွမ်းကျင်သမား	<input checked="" type="checkbox"/>	<input type="checkbox"/>
ပျက်စီးဆရာ/မ	<input checked="" type="checkbox"/>	<input type="checkbox"/>	သားမွေးဆရာမ	<input type="checkbox"/>	<input type="checkbox"/>	ရေပိုက်သူယ်သူ	<input checked="" type="checkbox"/>	<input type="checkbox"/>
အခြား	<input type="checkbox"/>	<input type="checkbox"/>	ပြည်သူ့ကျန်းမာရေးလုပ်သား	<input type="checkbox"/>	<input type="checkbox"/>	စက်ပြင်ဆရာ	<input checked="" type="checkbox"/>	<input type="checkbox"/>
မှတ်ချက်			မှတ်ချက်			မှတ်ချက် - ၁၇၂၃၄၅၆၇၈၉၀		

(ဃ) ကျေးရွာသို့ရောက်ရှိနိုင်သည့် လမ်းအခြေအနေ / ကျေးရွာတစ်ရွာသည် ၎င်း၏ ကျေးရွာအုပ်စုနှင့် ဆက်သွယ်ထားသော လမ်းအခြေအနေ (အောက်ပါတို့ကိုပိုင်းပါ)

ကျောက်ကြမ်းလမ်း ကတ္တရာလမ်း ကွန်ကရစ်လမ်း မော်တော်ဆိုင်ကယ်လမ်း
 ကျောက်ခင်းလမ်း မြေသားလမ်း လှသွားလမ်း အခြား _____

(င) ကျေးရွာခွဲခြားမှုစီမံခန့်ခွဲမှု

- (၁) လူထုပေါ်ပြစ်စီမံကိန်းမစတင်မီ ဤကျေးရွာတွင်ကျေးရွာခွဲခြားမှု စီမံခန့်ခွဲမှုရှိခဲ့ပါသလား? ပိုင်းပါ
ရှိပါသည်/မရှိပါ/မသိပါ
- (၂) ရှိခဲ့ပါလျှင် ဤစီမံခန့်ခွဲမှုကို မည်သည့် ခုနှစ်တွင်ပြင်ဆင်ခဲ့ပါသနည်း? နှစ်- ၂၀၁၇/မသိပါ
- (၃) ဤစီမံခန့်ခွဲမှုကို ခြုံငုံမှုအတည်ပြုခဲ့ပါသလား? ပြုခဲ့ပါသည်/မပြုခဲ့ပါ/မသိပါ

(စ) ဝန်ဆောင်မှုအခင်း

- (၁) ဤကျေးရွာ၏ပေါ့မှ ၎င်းကျေးရွာအုပ်စု၏ပေါ့အထိ ဝန်ပိုင်မည်မျှကွာဝေးသနည်း? မိုင်-----/မသိပါ
- (၂) ဤကျေးရွာမှ ၎င်းကျေးရွာအုပ်စုပေါ့အထိ သွားလာရာတွင်ကြာမြင့်သည့်အချိန်

ခြောက်သွေ့ရာသီတွင်ကြာချိန်-----၁၅ မိနစ်----- ထော်လာရီး/မော်တော်ဆိုင်ကယ်/မြေလွင်/လား/မော်တော်ဘုတ်/
 အခြား-----

မိုးရာသီတွင်ကြာချိန်-----၂၀ မိနစ်----- ထော်လာရီး/မော်တော်ဆိုင်ကယ်/မြေလွင်/လား/မော်တော်ဘုတ်/
 အခြား-----

(ဆ) ယတ်ဝန်းကွင်းဆိုင်ရာ သဘာဝဘေးအန္တရာယ်

ဤကျေးရွာတွင် ရေကြီးခြင်းကိုသို့ သဘာဝဘေးအန္တရာယ်ကျရောက်ဖူးခြင်း ရှိပါသလား။

မရှိပါ ရှိပါသည် ရှိလျှင်ဖော်ပြပါ.....

(ဇ) ကျေးရွာတွင် ခွဲစည်းထားသော အဖွဲ့အစည်းများ

လူထုပညာပြုစီမံကိန်းမတိုင်မီ ဤကျေးရွာတွင် ကျေးရွာဖွံ့ဖြိုးရေးအတွက် အစိုးရ (သို့) ရွာသားများကိုယ်တိုင်(သို့) စီမံကိန်းတစ်ခုခုမှ ခွဲစည်းထားသည့် အဖွဲ့အစည်းများရှိပါသလား။

(၁) LINAP Save the Children, ပုဂံ: ၁၅၅၀၁၅၈: လမ်းမေး: ၄၅၆ ၂၄ ကံမြေ: တိုက်ဖျက်ရေး: ၄၅၆

(၂) ... ရွာသားဖွံ့ဖြိုးရေး: သော ကျန်းမာရေး: ၄၅၆

(ဈ) အထွေထွေအုပ်ချုပ်ရေး ဦးစီးဌာန (GAD) မှ မှတ်တမ်းတင်ထားခြင်း

ဤကျေးရွာသည် အထွေထွေအုပ်ချုပ်ရေး ဦးစီးဌာန (GAD) မှ မှတ်တမ်းတင်ထားမှု ရှိပါသလား။

မရှိပါ ရှိပါသည်

ကျေးရွာခေါင်းဆောင် ဦး (မြသောင်း)

အမည် ဦး (မြသောင်း)

လက်မှတ် 

၀၄.၉ ၂၃.၁-၂၀၁၇

လူထုစည်းရုံးရေးမှူး

အမည် ဒေါ်အေး: ချမ်းမြန်

လက်မှတ် 

၀၄.၉ ၂၃.၁-၂၀၁၇

ပုံစံ - ၈ - ၂ - စီမံကိန်းစက်ဝန်းအချိန်ဇယား (PC 2)

လမ်းညွှန်ချက်၊ သက်ဆိုင်ရာလူထုစည်းရုံးရေးမှူး/လက်ထောက်နည်းပညာမှူးများမှ စီမံကိန်းစက်ဝန်းအဆင့်တစ်ခုစီပြီးစီးတိုင်း ကျေးရွာနှင့် ကျေးရွာအုပ်စုအတွက် ဤပုံစံကို ပြည်သွင်းရမည်။			
စည်းရုံးရေးမှူး/ဝန်ထမ်း အမည်		စက်ဝန်းအားအမှတ်ခြစ်မိ ၂၈-စက်ဝန်း(၁) □ စက်ဝန်း(၂) □ စက်ဝန်း(၃) □ စက်ဝန်း(၄)	
ဇနီး ၈-၆-၂၀၁၇		ကျေးရွာအုပ်စု မင်္ဂလာဒုံ၊ ကျေးရွာ မိုးစာ(၅)	
ပြည်နယ်/တိုင်း	ကယား	မြို့နယ်	လွိုင်လော်

စီမံကိန်းဆောင်ရွက်မှုအဆင့်များ	ဇနီး		အစည်းအဝေးတွင်တက်ရောက်သူအရေအတွက်			
	တက်သည့် ဇနီး	ပြီးဆုံးသည့်ဇနီး	အမျိုးသား အရေအတွက်	အမျိုးသမီး အရေအတွက်	အိမ်ထောင်စု အရေအတွက်	လူမျိုးစုတက်ရောက်သူ အရေအတွက် နှင့် လူမျိုးစုအမည်
၁။ ကျေးရွာစီမံကိန်း မိတ်ဆက်အစည်းအဝေး	၂၄.၁.၁၇	၂၄.၁.၁၇	၁၅	၃၆	၅၅	ဇနီး - ၁ ကျေးရွာ - ၂၇ ဇနီး - ၁ ကျေးရွာ - ၂၇
၂။ ကျေးရွာခွဲ မြို့ရေး စီမံချက်ရေးဆွဲခြင်း အစည်းအဝေး	၂၅.၁.၁၇	၂၅.၁.၁၇	၁၂	၃၉	၅၅	ဇနီး - ၁ ကျေးရွာ - ၂၇ ဇနီး - ၁ ကျေးရွာ - ၂၇
၃။ ကျေးရွာအုပ်စု လုပ်ငန်းဆုံးဖြတ်ချက်ချသည့် အစည်းအဝေး	၆.၂.၁၇	၆.၂.၁၇	၂၃	၂၄	၄၇	ဇနီး - ၂ ကျေးရွာ - ၂၀ ဇနီး - ၂ ကျေးရွာ - ၂၄
၄။ မြို့နယ်အဆင့် စီမံကိန်းရေးဆွဲရေး နှင့် အကောင်အထည်ဖော်ရေးကော်မတီ၏ စီမံကိန်း သုံးသပ်မှု အစည်းအဝေး			မရှိ	မရှိ	မရှိ	မရှိ
၅။ မြို့နယ် စီမံကိန်းရေးဆွဲရေး နှင့် အကောင်အထည်ဖော်ရေး ကော်မတီ၏ဆုံးဖြတ်မှုကို ရွာသို့ အသိပေး အကြောင်းကြားသည့် အစည်းအဝေး	၂၄.၄.၁၇	၂၄.၄.၁၇	၂၂	၁၆	၅၅	ဇနီး - ၁ ကျေးရွာ - ၂၇ ဇနီး - ၁ ကျေးရွာ - ၂၇
၆။ စီမံကိန်းလုပ်ငန်းခွဲစီမံချက်ရေးဆွဲခြင်း အစည်းအဝေး	၂၄.၄.၁၇	၂၄.၄.၁၇	၇	၄	၅၅	ဇနီး - ၁ ကျေးရွာ - ၂၇ ဇနီး - ၁ ကျေးရွာ - ၂၇
၆.၁။ စီမံကိန်းလုပ်ငန်း အကောင်အထည်ဖော်ရေးအစီအစဉ် ရေးဆွဲခြင်း	၂၄.၄.၁၇	၂၄.၄.၁၇	၇	၄	၅၅	ဇနီး - ၁ ကျေးရွာ - ၂၇ ဇနီး - ၁ ကျေးရွာ - ၂၇
၆.၂။ ဝယ်ယူရေးအစီအစဉ် ရေးဆွဲခြင်း	၂၄.၄.၁၇	၂၄.၄.၁၇	၇	၄	၅၅	ဇနီး - ၁ ကျေးရွာ - ၂၇ ဇနီး - ၁ ကျေးရွာ - ၂၇

၆.၃၊ ဘဏ္ဍာရေးကုန်ကျမှု လျာထားအစီအစဉ် ရေးဆွဲခြင်း	၂၄.၄.၁၇	၂၄.၄.၁၇	၇	၄	၅၅	ဗမာ-၁ ဂေဏ-၁-၄	ကလေးက-၆
၆.၄၊ မြင်/ထိန်းအစီအစဉ် ရေးဆွဲခြင်း	၂၄.၄.၁၇	၂၄.၄.၁၇	၇	၄	၅၅	ဗမာ-၁ ဂေဏ-၁-၄	ကလေးက-၆
၇၊ စီမံကိန်းလုပ်ငန်းခွဲ တိုးတက်မှု စောင့်ကြည့် အစည်းအဝေး							
၇.၁၊ အစည်းအဝေး ပထမအကြိမ်							
၇.၂၊ အစည်းအဝေး ဒုတိယအကြိမ်							
၇.၃၊ အစည်းအဝေး တတိယအကြိမ်							
၈၊ စီမံကိန်းလုပ်ငန်းခွဲ အပြီးသတ်စစ်ဆေးခြင်း အစည်းအဝေး							
၉၊ လူထုစစ်ဆေးပွဲအစည်းအဝေး							

ပုံစံ - ၈ - ၃ ကျေးရွာခွဲ ဦးစားပေးအစီအစဉ် (Form PC 3)

လယ်ဥယျာဉ်များ အဆင့်(၃) ကျေးရွာပျော်ပန်းချက်အစည်းအဝေး ဦးဆုံးသောအခါ ကျေးရွာစီမံကိန်း အထောက်အကူပြု ကော်မတီသည် လူထုစည်းရုံးရေးပူးအကူအညီဖြင့် ဤပုံစံကိုပြည့်စုံအောင် ဖြည့်သွင်းရမည်။	
လူထုစည်းရုံးရေးပူး/ဝန်ထမ်း အမည် - ၆၅/၃၅၀၂၇ ဝမ်း မှန်	
နေ့စွဲ ၂၅.၀.၂၀၁၇	စက်ဝန်းအား အမှတ်ဖြစ်ပါ (✓) စက်ဝန်း(၁) □ စက်ဝန်း(၂) □ စက်ဝန်း(၃) □ စက်ဝန်း(၄)
ပြည်နယ်/တိုင်း က(ပ)ဘ: မြို့ပိုင်ကော် မြို့နယ် ကျေးရွာအုပ်စု မ(ဝ)သာခူ ကျေးရွာ - ပျိုးခင်ဒီ	
က။ အခက်အခဲအတားအဆီးများအားဆွေးနွေးခြင်း - ယခုလက်ရှိအခြေအနေတွင် ဤကျေးရွာခွဲ ဦးတိုးတက်ရေးအတွက် အဓိက အခက်အခဲအတားအဆီးများသည် မည်သည်များဖြစ်ပါသနည်း (အမျိုးသား/သမီး အနည်းဆုံးအခက်အခဲ ၅ ခုစီဖော်ပြပါ)	
အမျိုးသား အဖွဲ့မှ တင်ပြသောအခက်အခဲအတားအဆီးများ	အမျိုးသမီး အဖွဲ့မှ တင်ပြသောအခက်အခဲအတားအဆီးများ
၁ ရေရရှိရေးလောက မှ မရှိ	၁ သွားလာရေး ကားလမ်း မရှိပါ။
၂ ပညာရေး အခက်အခဲ	၂ ကျန်းမာရေး အခက်အခဲ မရှိပါ။
၃ စားသောက်ရေး	၃ စားနပ်ရိက္ခာ မရှိပါ။
၄ မိုးရာသီအခက်အခဲ	၄ ရေရရှိရေးလောက မရှိပါ။
၅ ကုသရေးအခက်အခဲ	၅ ကုသရေး အခက်အခဲ မရှိပါ။

ခ။ ပျော်ပန်းခြင်း - နောင်လာမည့် (၅) နှစ် အတွင်း ကျေးရွာခွဲ ဦးစားပေး ပျော်ပန်းချက်များအား တင်ပြပါ။

အမျိုးသားအဖွဲ့မှ တင်ပြသောပျော်ပန်းချက်များ	အမျိုးသမီးအဖွဲ့မှ တင်ပြသောပျော်ပန်းချက်များ
၁ ရေရရှိရေးလောက မှ ရရှိရန်	၁ လမ်းတံတား မရှိပါ။ သွားလာရေး ကားလမ်း မရှိပါ။
၂ မူလတန်း ကျောင်း မရှိပါ။	၂ စားနပ်ရိက္ခာ မရှိပါ။
၃ ကုသရေးအခက်အခဲ	၃ ရေရရှိရေးလောက မရှိပါ။
၄ ကျန်းမာရေးအခက်အခဲ	၄ ကုသရေး အခက်အခဲ မရှိပါ။
၅ လမ်းပန်း အခက်အခဲ	၅ ကျန်းမာရေး အခက်အခဲ မရှိပါ။

ဂ။ လူထုစီမံကိန်း၏ လာမည့် (၄) နှစ်အတွက် အကျုံးဝင်သော ဦးစားပေး ဖွံ့ဖြိုးတိုးတက်မှု လုပ်ငန်း အစီအစဉ်များအားဖော်ပြပါ။

အဆင့်	ကျေးရွာအတွက် ဦးစားပေး ဖွံ့ဖြိုးတိုးတက်မှု လုပ်ငန်းစဉ်များ	အဆိုပြုသူ (အမျိုးသားများ/ အမျိုးသမီးများ/အမျိုးသား+ အမျိုးသမီး)	ခန့်မှန်းကုန်ကျ စရိတ်	အကျိုးစီးပွားရှိသူ ခန့်မှန်းခြေ အရေအတွက်
၁	မူလတန်းကျောင်း	(ကုန်ကျသား + ကုန်ကျသမီး)	၆၅,၀၀,၀၀၀	၃၀၂
၂	ကျေးရွာအတွက် လမ်းပန်း	()	၁၂,၀၀၀,၀၀၀	၃၀၂
၃	ပိုက်ဖွင့်ရေးအစီအစဉ်	(ကုန်ကျသား + ကုန်ကျသမီး)	-	
၄	စာကြည့်တိုက်	(ကုန်ကျသား)	-	
၅	ယင်လုံအိမ်ရာ	(ကုန်ကျသား + ကုန်ကျသမီး)	-	

/ ယခင် လူထုစီမံကိန်း၏ လာမည့် (၄) နှစ်အတွက် အကျိုးမဝင်သော ဦးစားပေး ဖွံ့ဖြိုးတိုးတက်မှု လုပ်ငန်း အစီအစဉ်များအားဖော်ပြပါ။

အဆင့်	ကျေးရွာအတွက် ဦးစားပေး ဖွံ့ဖြိုးတိုးတက်မှု လုပ်ငန်းစဉ်များ	အဆိုပြုသူ (အမျိုးသားများ/ အမျိုးသမီးများ/ အမျိုးသား+ အမျိုးသမီး)	အခန်းကဏ္ဍ
၁	ကျေးရွာအတွက် အေးပေးခန်း	(အမျိုးသား + အမျိုးသမီး)	
၂	ရေပေးစနစ်	(အမျိုးသမီး)	
၃			
၄			
၅			

ခေါင်းဆောင်၊ ကျေးရွာစီမံကိန်းအထောက်အကူပြုကော်မတီမှ အတည်ပြုသည်။

အမည် ဦး... လက်မှတ်  နေ့စွဲ ၂၅.၂.၂၀၁၇

ပုံစံ - ၈ - ၄ ကျေးရွာအုပ်စုစီမံကိန်းလုပ်ငန်းခွဲရွေးချယ်ခြင်းပုံစံ (Form PC 4)

လမ်းညွှန်ချက်။ စီမံကိန်းလုပ်ငန်းခွဲရွေးချယ်မှုအစည်းအဝေးပြီးနောက်တွင် ကျေးရွာအုပ်စုမှ CF/TFတို့၏ အကူအညီရယူ၍ ကျေးရွာစီထောက်ကော်မတီမှ လက်မှတ်ရေးထိုးပြီး အဆိုပါပုံစံအား ပြည်နယ်အောင်ကြည့်သွင်းရမည်။ ဤပုံစံအား ပြည်နယ်အောင်ကြည့်သွင်းပြီးပါက ကျေးရွာအုပ်စုမှ ဦးတိုးတက်ရေးစီမံချက်တွင် TPIC သို့ ပေးပို့ရန်အတွက် နောက်ဆက်တွဲအဖြစ် ထားရှိရမည်။ CF မှ ကျေးရွာတစ်ရွာချင်းစီ၏ စီမံကိန်းလုပ်ငန်းခွဲဆိုင်ရာ အချက်အလက်များကို MIS သို့ ထည့်သွင်းရမည်။ (ယုံမှန်စီမံကိန်းလုပ်ငန်းခွဲ မလုပ်ကိုင်သော ကျေးရွာများ မပါဝင်ပါ။)

ကျေးရွာစည်းရုံးရေးမှူး/ဝန်ထမ်းအမည် - ၈၃/၆၈:၃၂၂-၆၂

နေ့စွဲ - ၆.၂.၂၀၁၇

ပြည်နယ်/တိုင်း ဇယား: မြို့နယ် လွှဲပြောင်းရေးဦးစီးဌာန

စက်ဝန်းအားအမှတ်ဖြစ်ပေးပါ။ (✓) ဝတ်ဝန်း(၁) ဝတ်ဝန်း(၂) ဝတ်ဝန်း(၃) ဝတ်ဝန်း(၄)

ကျေးရွာအုပ်စု မ(၆၈)၃

ကျေးရွာအမည်	ဆောင်ရွက်မည့် လုပ်ငန်းများ	အတိုင်းအတာ	ခန့်မှန်း တိုက်ရိုက် အကျိုးခံစားခွင့် ရှိသူများ	အဆိုပြုတင်ပြသူ	ခန့်မှန်းကုန်ကျစရိတ်			စုစုပေါင်း
					စီမံကိန်းမှ ထည့်ဝင်မှု	ကျေးရွာမှ ထည့်ဝင်မှု	အခြားထည့်ဝင်မှု (ခေါ်ပြုပါ) ထည့်ဝင်ငွေ၊ အမည်/အဖွဲ့	
ရေလဲဖြူ	ရေပိုက်ကူး ၃၂၀၂	၁၅၀၀'		<input type="checkbox"/> ကျား <input type="checkbox"/> မ <input type="checkbox"/> ကျား+မ	၈၅၂၅၀၀			
ဟေပိတခံပြ	ရေပိုက်ကူး ၃၂			<input type="checkbox"/> ကျား <input type="checkbox"/> မ <input type="checkbox"/> ကျား+မ				
မဟောချူ (ဒောက်)	စာကြည့်တိုက် ၅	၆'x၈'x၅'		<input type="checkbox"/> ကျား <input type="checkbox"/> မ <input type="checkbox"/> ကျား+မ	၃၅၂၅၀၀ ၅၈၀၀၀			
ဝမ်ကွန်	လမ်း	၅၀၀'		<input type="checkbox"/> ကျား <input type="checkbox"/> မ <input type="checkbox"/> ကျား+မ	၅၈၂၅၀၀			
				<input type="checkbox"/> ကျား <input type="checkbox"/> မ <input type="checkbox"/> ကျား+မ				

မှတ်ချက်။ ကျေးရွာအုပ်စု စီ/ထောက်ကော်မတီ ဥက္ကဋ္ဌ အမည် ၈၃/၆၈:၃၂၂-၆၂ လက်မှတ် ရှိခြင်း ရက်စွဲ ၆.၂.၂၀၁၇

ပုံစံ - ၈ - ၄ ကျေးရွာအုပ်စုစီမံကိန်းလုပ်ငန်းခွဲရွေးချယ်ခြင်းပုံစံ (Form PC 4)

လယ်ဥက္ကဋ္ဌစုက၊ စီမံကိန်းလုပ်ငန်းခွဲရွေးချယ်မှုအစည်းအဝေးပြီးနောက်တွင် ကျေးရွာအုပ်စုမှ CF/TFတို့၏ အကူအညီရယူ၍ ကျေးရွာစီတောက်တောက်မတီမှ လက်မှတ်ရေးထိုးပြီး အတိုပါပုံစံအား ပြည့်စုံအောင်ဖြည့်သွင်းရမည်။ ဤပုံစံအား ပြည့်စုံစွာဖြည့်သွင်းပြီးပါက ကျေးရွာအုပ်စုမှ ဦးတိုးတက်ရေးစီမံချက်တွင် TPIC သို့ ပေးပို့ရန်အတွက် နောက်ဆက်တွဲအဖြစ် တားရှိရမည်။ CF မှ ကျေးရွာတစ်ရွာချင်းစီ၏ စီမံကိန်းလုပ်ငန်းခွဲဆိုင်ရာ အချက်အလက်များကို MIS သို့ ထည့်သွင်းရမည်။ (ယခုနှစ်စီမံကိန်းလုပ်ငန်းခွဲ မလုပ်ကိုင်သော ကျေးရွာများ မပါဝင်ပါ။)

ကျေးရွာစည်းရုံးရေးမှူး/ဝန်ထမ်းအမည် ဒေါ်အေးအေးအေး

နေ့စွဲ ၆ - ၂ - ၂၀၁၇ စက်ဝန်းအားအမှတ်ခြစ်ပေးပါ။ (✓) စက်ဝန်း(၁) စက်ဝန်း(၂) စက်ဝန်း(၃) စက်ဝန်း(၄)

ပြည်နယ်/တိုင်း ကလေး၊ ညောင်တုန်းမြို့နယ်၊ ကျေးရွာအုပ်စု မလေးရွာ

ကျေးရွာအမည်	ဆောင်ရွက်မည့် လုပ်ငန်းများ	အတိုင်းအတာ	ခန့်မှန်း တိုက်ရိုက် အကျိုးခံစားခွင့် ရရှိသူများ	အဆိုပြုတင်ပြသူ	ခန့်မှန်းကုန်ကျစရိတ်			စုစုပေါင်း	
					စီမံကိန်းမှ ထည့်ဝင်မှု	ကျေးရွာမှ ထည့်ဝင်မှု	အခြားထည့်ဝင်မှု (ခေါ်ပြုပါ) ထည့်ဝင်ငွေ အမည်/အဖွဲ့		
သက္ကပရူ	ကျောင်းခြံတည်ငြိမ်	၄၁၀'		<input type="checkbox"/> ကျား <input type="checkbox"/> မ <input type="checkbox"/> ကျား+မ	၂၅၅၅၄၅				
ဖောဖောပိ	လမ်း	၅၀၀'		<input type="checkbox"/> ကျား <input type="checkbox"/> မ <input type="checkbox"/> ကျား+မ	၅၅၅၅၄၅				
မလေးရွာ (ကထက်)	ခန်းမဆောင်	၁၀' x ၃၀' x ၆'		<input type="checkbox"/> ကျား <input type="checkbox"/> မ <input type="checkbox"/> ကျား+မ	၆၅၅၅၄၅				
ပိုးစာခြံ	မျက်နှာပြင်ပြင်	၂၀' x ၂၅' x ၅'		<input type="checkbox"/> ကျား <input type="checkbox"/> မ <input type="checkbox"/> ကျား+မ	၆၅၅၅၄၅				
ကျေးရွာ	ကျေးရွာ (ကျေးရွာ)	၁၅' x ၅'		<input type="checkbox"/> ကျား <input type="checkbox"/> မ <input type="checkbox"/> ကျား+မ	၆၅၅၅၄၅				

ကဏ္ဍအလိုက်ဦးစားပေးဖွဲ့ခြီးရေးလုပ်ငန်းစဉ်များ

နောက်ဆက်တွဲ(၄) ခြားနားသော အပိုင်းများအတွက် ဦးစားပေးဖွဲ့ခြီးရေးလုပ်ငန်းစဉ်များအနှစ်ချုပ် မူရင်းအား VPSC တွင် ထားရှိပါမည်။ အခြားဌာနဆိုင်ရာများနှင့် ညှိနှိုင်းရန်အတွက် မိတ္တူအား TPIC သို့ပို့ ရပါမည်။ MIS Data အဖြစ်သွင်းရန်မလိုအပ်ပါ။

	အဆင့်	လုပ်ငန်း	ဦးစားပေး	လ/နှစ်	ကျေးဇူးမှ တာဝန်ခံသူ(သို့) အုပ်စု	ပြင်ပမှ မည်သူထောက်ပံ့မလဲ
အခြေခံအဆောက်အဦး	၀	မူကြမ်းကျောင်းတိုးချဲ့	မ (✓) ကျား(✓)	၂၀၁၇		
	၂	မြေသားလမ်းပြုပြင်	မ (✓) ကျား(✓)	၂၀၁၈		
	၃	စာကြည့်တိုက်ကားစာရင်းစာရင်း	မ (✓) ကျား(✓)	၂၀၁၉		
	၄		မ () ကျား()			
	၅		မ () ကျား()			
အသက်မွေးဝမ်းကြောင်း/ စိုက်ပျိုးရေး	၀	စိုက်ပျိုးရေးလုပ်ငန်းစဉ်	မ (✓) ကျား()			
	၂		မ () ကျား()			
	၃		မ () ကျား()			
	၄		မ () ကျား()			
	၅		မ () ကျား()			
ကျန်းမာရေးနှင့် အာဟာရ	၀	ပိုက်ဖြင့်ရေဆောင်ရွက်ခြင်း	မ (✓) ကျား(✓)	၂၀၂၀		
	၂	ဆေးပေးခန်းအသစ် စာရင်းစာရင်း	မ (✓) ကျား(✓)			
	၃		မ () ကျား()			
	၄		မ () ကျား()			
	၅		မ () ကျား()			

ကျန်းမာရေးနှင့် အာဟာရ	၁		မ () ကျား()			
	၂		မ () ကျား()			
	၃		မ () ကျား()			
	၄		မ () ကျား()			
	၅		မ () ကျား()			
ပညာရေး	၁		မ () ကျား()			
	၂		မ () ကျား()			
	၃		မ () ကျား()			
	၄		မ () ကျား()			
	၅		မ () ကျား()			
အခြား	၁		မ () ကျား()			
	၂		မ () ကျား()			
	၃		မ () ကျား()			
	၄		မ () ကျား()			
	၅		မ () ကျား()			

ဦးစားပေးလုပ်ငန်း အကျဉ်းချုပ်ဇယား

စဉ်	လုပ်ငန်းအမည်	ဦးစားပေး အဆင့်	အဆိုပြုသူ (ကျား)	အဆိုပြုသူ (မ)	အဆိုပြုသူ (ကျား+မ)	မှတ်ချက်
၁။	ပိုက်ဖြူရေးဆွဲခြင်း	၅			✓	
၂။	မြေသားကပ် ပြုပြင်ခြင်း	၂			✓	
၃။	မူကြိုကျောင်း တိုးချဲ့ခြင်း	၃			✓	
၄။	ကျွန်းမာရေး ဆေးပေးခန်းကန်တည်ဆောက်	၄			✓	
၅။	စာကြည့်တိုက်ကန်တည်ဆောက်	၅			✓	
၆။	ဆိပ်ခါးရေး နေရာ ယဉ်စာရေး	၆		✓		
၇။						
၈။						
၉။						
၁၀။						
၁၁။						
၁၂။						
၁၃။						

ပိတ်ဆွေးနွေးသူ

ကျား - ၀၂

မ - ၃၉

မှတ်တမ်းတင်သူ

ရာထူး လူထုစဉ်းရုံး/ရေးမှူး

အမည် ဒေါ်ဒေးချမ်းမြင့်

လုပ်ငန်းဆောင်ရွက်မှုမှတ်တမ်းဓါတ်ပုံများ

