

ပြည်ထောင်စုသမ္မတ မြန်မာနိုင်ငံတော် အစိုးရ
စိုက်ပျိုးရေး၊ မွေးမြူရေး နှင့် ဆည်မြောင်းဝန်ကြီးဌာန
ကျေးလက်ဒေသဖွံ့ဖြိုးတိုးတက်ရေးဦးစီးဌာန
ကရင်ပြည်နယ်၊ ကြာအင်းဆိပ်ကြီးမြို့နယ်

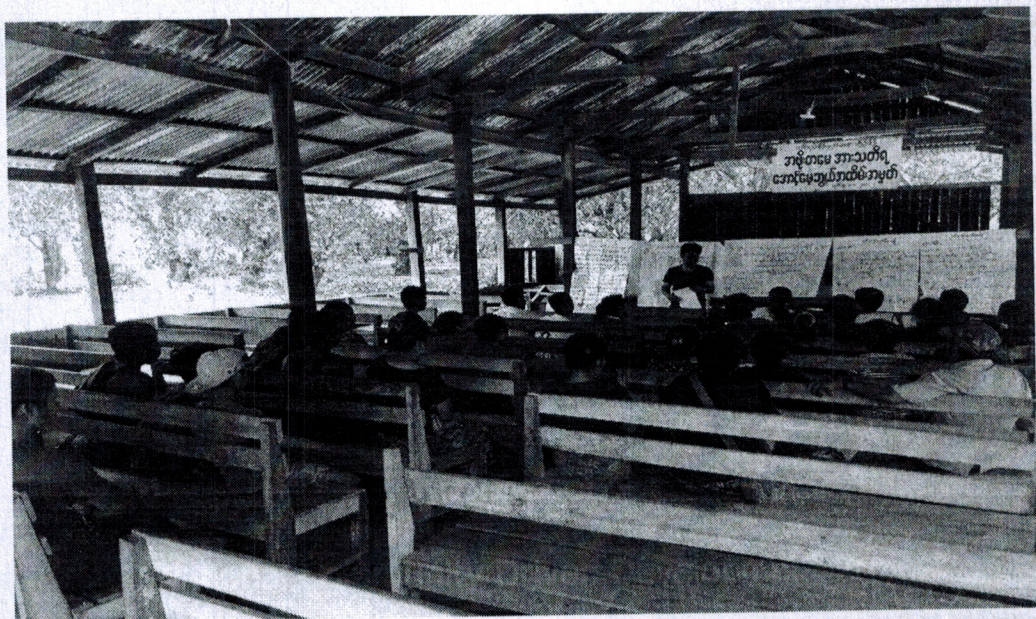

လူထုဗဟိုပြုစီမံကိန်း
ဒုတိယနှစ်စက်ဝန်း

National Community Driven Development Project
(NCDDP)



ကျေးရွာဖွံ့ဖြိုးရေးအစီအစဉ်

Village Development Plan (VDP)

ပြောင်မထိမ်ကျေးရွာအုပ်စု၊ ထိသပလူကျေးရွာ (၂၀၁၇ခုနှစ်)ကြာအင်းဆိပ်ကြီးမြို့နယ်။

မာတိကာ

၁။ မြို့နယ်မြေပုံ

၂။ ကျေးရွာမြေပုံ (တည်နေရာ)

၃။ အုပ်စုတွင်ပါဝင်သောကျေးရွာများစာရင်း

၄။ ကျေးရွာအခြေခံအချက်အလက်များ (ကျေးရွာသမိုင်းကြောင်း)

၅။ လူထုပူးပေါင်းပါဝင်သော လူမှုဆန်စစ်ခြင်းနှင့် အကဲဖြတ်ခြင်းလုပ်ငန်းစဉ် (PSA/PRA) အကျဉ်းချုပ်ဇယား

၆။ ကျေးရွာဖွံ့ဖြိုးရေးအစီအစဉ်အတွက်အသုံးပြုခဲ့သော PRA tools များနှင့်တစ်ခုချင်းစီအတွက်သုံးသပ်ချက်များ

၇။ ကော်မတီဝင်များရွေးချယ်ခြင်းနှင့်ကျေးရွာဖွံ့ဖြိုးရေးအစီအစဉ်ဆောင်ရွက်မှုမှတ်တမ်းခါတ်ပုံများ

၈။ ကျေးရွာအချက်အလက် (ပုံစံ-၁)

၉။ စီမံကိန်းစက်ဝန်းအချိန်ဇယား (ပုံစံ-၂)

၁၀။ ကျေးရွာဖွံ့ဖြိုးရေးဦးစားပေးအစီအစဉ် (ပုံစံ-၃)

၁၁။ ကျေးရွာအုပ်စုစီမံကိန်းလုပ်ငန်းခွဲရွေးချယ်ခြင်း (ပုံစံ-၄)

၁၂။ အစည်းအဝေးမှတ်တမ်းများ

၁၃။ ကဏ္ဍအလိုက်ဦးစားပေးဖွံ့ဖြိုးရေးလုပ်ငန်းစဉ်များ

ကြာအင်းဆိပ်ကြီးမြို့နယ်မြေပုံ



தேவியம்மா

2020-09-26

3000 3000

63.

your

3 400 500 000

340900

3000: 1000

2020

9229f:



Vertical line

30:50 - ~~✱~~

□ - ၁၁၁၁၁၁

20:00 - 21:00

3200

I

1-2-20

29201a

0-2

ପ୍ରାଣୀ - 

14

1

1. 20

 \rightarrow

5

သို့သော်လည်းကောင်း

သို့သော်လည်းကောင်း

သို့သော်လည်းကောင်း

သို့သော်လည်းကောင်း

သို့သော်လည်းကောင်း

သို့သော်လည်းကောင်း

သို့သော်လည်းကောင်း

လူထုမှူးပေါင်းပါဝင်သောပျူမျှတအဖွဲ့အစည်းနှင့်အကဲဖြတ်ခြင်းလုပ်ငန်းစဉ်

(PSA / PRA) အကျဉ်းချုပ်

| စဉ် | အကြောင်းအရာ | ရှက် ခွဲ | ဦးတည်အုပ်စု | တက်ရောက်သူ | | | အဓိကဆွေးနွေးချက်များ |
|-----|---|-------------|---|------------|---|----|--|
| | | | | က | မ | ပ | |
| ၁ | ကျေးရွာပျူမျှတ နှင့်အငြင်းမဖြစ် မြဲခြေပုံ | ၇.၃.၂၀၁၆ | ခြေလည်အုပ်စု အလယ်ကလေးအုပ်စု မခြေလည်အုပ်စု | ၄ | ၇ | ၁၁ | အိမ်များ၊ အခြေခံအဆောက်အအုံများ၊ လမ်းပန်း၊ ဆက်သွယ်ရေး၊ လယ်ယာစိုက် ပျိုးမြေစိုက်ပျိုးရေးနှင့်စောကစောကများ |
| ၂ | ပျူမျိုးစု အဆင့်သတ်မှတ် ခြင်း၊ | ၇.၃.၂၀၁၆ | ခြေလည်အုပ်စု အလယ်ကလေးအုပ်စု မခြေလည်အုပ်စု | ၄ | ၇ | ၁၁ | ကျေးရွာပျူမျိုးစု၊ အုပ်စုများ၊ သတ်မှတ် ခြင်း၊ အတွက်အခြေခံဝန်ဆောင်မှုများ၊ သတ်မှတ် ခြင်း၊ ကျေးရွာအားများနှင့်မများ၊ သဘော တူသတ်မှတ်ခြင်း။ |
| ၃ | ကုသိပညာ မြှင့်တင် | ၇.၃.၂၀၁၆ | ခြေလည်အုပ်စု အလယ်ကလေးအုပ်စု မခြေလည်အုပ်စု | ၄ | ၇ | ၁၁ | ကုသိပညာ၊ စိုက်ပျိုးရေး၊ သီးနှံများ၊ ဝေငွေ၊ အလုပ်အကိုင်၊ သဘာဝဘေး၊ နှင့်ဖွဲ့စောက်ကုန်များ |
| ၄ | မင်းကုန် ကုန်သွယ် | ၇.၃.၂၀၁၆ | ခြေလည်အုပ်စု အလယ်ကလေးအုပ်စု မခြေလည်အုပ်စု | ၅ | ၆ | ၁၁ | အမျိုးသားနှင့်အမျိုးသမီးများ၊ တစ်ကုန်နှင့်အစားအသုံး၊ ပြုပြင်နှင့်မပြုပြင် အကြောင်းအရာများ |

| | | | | | | | |
|---|---|----------|--|---|----|----|--|
| ၄ | ကျား/မ ကလေး သုံးယောက်ခြား | ၇.၂.၂၀၁၇ | ဖြေယဉ်ကုမ္ပဏီ အလယ်ကလေး ကုမ္ပဏီ မဖြေယဉ်ကုမ္ပဏီ | ၅ | ၆ | ၁၁ | အမျိုးသား/သမီးတို့၏အကြီး အမြစ်အစကို မည်သူက အသုံးပြု နေပြသည့်ကို စစ်ဆေးထုတ်ခြင်း |
| ၆ | အဖွဲ့အစည်း ချိတ်ဆက်မှု | ၇.၂.၂၀၁၇ | ဖြေယဉ်ကုမ္ပဏီ အလယ်ကလေး ကုမ္ပဏီ မဖြေယဉ်ကုမ္ပဏီ | ၅ | ၆ | ၁၁ | ကျေးရွာတွင်းရှိ အဖွဲ့အစည်းများ မည်သို့သော ပုလင်းများအတွက် မည်သည့်မူကြမ်းများနှင့် ချိတ်ဆက် လုပ်ကိုင်မှု |
| ၇ | ပြဿနာအမျိုးမျိုး | ၇.၂.၂၀၁၇ | ဖြေယဉ်ကုမ္ပဏီ အလယ်ကလေး ကုမ္ပဏီ မဖြေယဉ်ကုမ္ပဏီ | ၉ | ၁၃ | ၂၂ | ဆွေးနွေးထားသော အခြေခံ အဆောက်အအုံများ ချိတ်ဆက်မှု ဧည့်သည်များနှင့် ဆက်သွယ်မှု |
| ၈ | ကျေးရွာ၏ ပြေး နှုန်းထား၊ လေး အိမ်စုပြုစုထား | ၇.၂.၂၀၁၇ | ဖြေယဉ်ကုမ္ပဏီ အလယ်ကလေးကုမ္ပဏီ မဖြေယဉ်ကုမ္ပဏီ | ၉ | ၁၃ | ၂၂ | အမျိုးမျိုးရှိ အကျိုးခံစားခွင့် နှင့် အိမ်ထောင်စုများ၏ အကျိုး ရှိဆုံးဖြစ်သည်။ |

ခန့်မှန်းပြုစုရန် အခြေခံသော (ထိခိုက်မှုမရှိစွာ)

| စာမျက်နှာ | ပိုမိုသိရှိရန် အခြေခံသော | အခြေခံသော |
|-----------|---|-----------|
| ၁ | အခြေခံသော အခြေခံသော (အခြေခံသော အခြေခံသော) | |
| ၂ | အခြေခံသော အခြေခံသော (အခြေခံသော အခြေခံသော) | |
| ၃ | အခြေခံသော အခြေခံသော (အခြေခံသော အခြေခံသော) | |
| ၄ | အခြေခံသော အခြေခံသော (အခြေခံသော အခြေခံသော) | |

ထိသပုဗျော့က နေညွှတ်သွယ်ဝံ့ပြုစေသော သုံးသပ်ချက်

ဗျော့က၏ ပျူစွမ်းပွားကစ၍ သတ်မှတ်ခြင်း၊ ကံဖြစ်၊ ထိသပုဗျော့ကရှိ
စေတနာဖြစ်သော ကိစ္စဆောင်ရွက်မှု၊ လေ့လာမှုကိစ္စဆောင်ရွက်မှု၊ စာတတ်စေသော
ကိစ္စဆောင်ရွက်မှုများကို သိရှိနိုင်ပါသည်။

ဗျော့ကရှိ ပျူစွမ်းပွား၏ ခိုင်ခံ့မှုနှင့် ကျင့်ကြံမှုများကိုလည်း သိရှိနိုင်
ပါသည်။ ထိုဗျော့ကရှိ ဗျော့ကသုစာသားများ၏ စွမ်းပွားများ ကြောင့်လည်း
ကိုယ်လည်း သုံးသပ်နိုင်ပါသည်။

ဝေခွဲခြားခြင်း၊ ကျင့်ကြံမှုကို ခိုင်ခံ့စေခြင်း၊ စာတတ်စေသော
ကျင့်ကြံမှုများကိုလည်း သိရှိနိုင်ပါသည်။

ප්‍රතිපත්ති: (සිංහල)

[illegible]

ဆီသပုဇွန်ရွာ၌ ဖွဲ့စည်းထားသည့် သတ်မှတ်

ပွဲတော်ရက် - ဆီသပုဇွန်ရွာ၌ ပွဲတော်ရက်သတ်မှတ်မှုများမှာ ဇွဲလွန်
ခေလတွင် ပွဲတော်ရက် နေ့ညဉ့် ယနေ့ ဒီဇင်ဘာလတွင် ဆွတ်ခမ်းပွဲတော်ရက်များ
ကိုလည်း ဖြေဆိုကြပါသည်။

ငှက်များ - ငှက်များ ပြောပြသောလများမှာ မိုးတွင်းကလေးများနှင့်
ဇွဲလွန်လတွင် သာမန်ထက် ပိုမိုများပြား၍ ခြောက်လလောက် နေရာများ ချုံးခြင်းများ ဖြစ်
ခက်ခဲကလေးနှင့် ဒီဇင်ဘာလတွင် နေ့ညဉ့် ယနေ့ ဖြစ်ကြသည်။

ဝမ်းရွာဝမ်းပျက် - ဝမ်းရွာဝမ်းပျက် ဖြစ်တတ်သောလများမှာ မတ်လနှင့်ခေလ
တွင် နေ့ညဉ့် ယနေ့ ဖြစ်ပြီး ဇွဲလွန်လတွင် မိုးလွန်များ ရွာလွန်ကြပါသည်။

လျှော်ချိန် - ဆီသပုဇွန်ရွာ၌ ရွာသူ/သားများသည် တစ်နှစ်ပတ်လုံး လျှော်ချိန်
များဖြစ်ပြီး ခြောက်လတွင် ၉ လျှော်ချိန်အနည်းဆုံး ပြုကြပါသည်။

ဝင်ငွေ - ဝင်ငွေပြုသောလများမှာ ဇွဲလွန်လတွင် မတ်လတွင် ဝင်ငွေနေ့နှင့်
ယခုရှိ ဇွဲလွန်လတွင် ဒီဇင်ဘာလတွင် ဝင်ငွေနေ့နှင့် ယခုရှိကြပါသည်။

တောင်ယာလုပ်ချိန် - တောင်ယာလုပ်ငန်းကို နတ်က ကံထား၍ တစ်နှစ်ပတ်လုံး
လုပ်ဆောင်ကြပါသည်။ ဥပမာ တောင်ယာ ဥပဒေ / ခိုက်ခြင်း / ခိုက်သတ်ခြင်း
များဖြစ်ကြပါသည်။

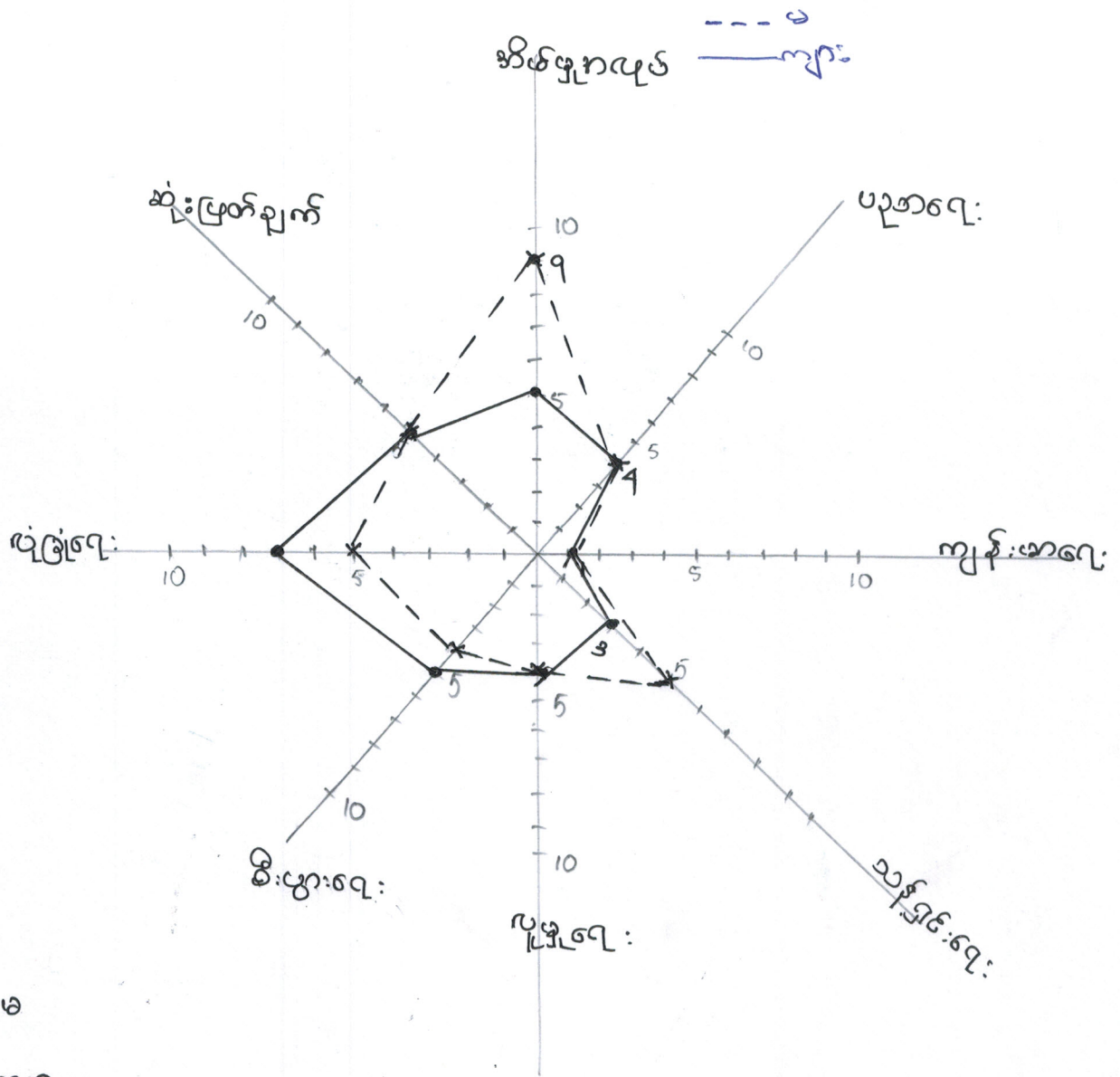

--- မ
— ကျား

ထိသပုဏ္ဏော ၅၁ ပင်၊ ကုမ္ပဏီ ယက် သုံး သပ်ချက်

မမျိုးသမီးနှင့် မမျိုးသား တစ် ဘွဲ့နှင့် ရေး များ ပြုခဲ့သည့်
မစင် (၁၀) စင် သတ် ခွက် ခြံ လေး ဘွဲ့ များ ပြု ပြင် ခဲ့ပါသည်။

မိမိတို့ ပြုပြင် နှင့် သင့် ဂွေ ချေ မပြု ကိစ္စ ဂုဏ် များ တွင် မမျိုး သမီး များ
သည် မမျိုး သား များ ထက် ပိုမို ပြုဆောင် နိုင်သည်။ မမျိုး သား များ ရေး ဖြင့်
မမျိုး သမီး များ က မိမိတို့ နှင့် သင့် ဂွေ ချေ ကိစ္စ ဂုဏ် များ တွင် ပိုမို ကူညီ
ပြုလုပ် လေ့ ဖြစ် နိုင် ပေ နေ ပါ သေး သည်။

မိမိတို့ ရေး နှင့် ပြုပြင် နှင့် ဂုဏ် များ တွင် မမျိုး သား များ သည် မမျိုး
သမီး များ ထက် ပိုမို ပြုဆောင် နိုင် သည်။ မမျိုး သား များ ရေး ဖြင့် ဖြစ်
မိမိတို့ ရေး နှင့် ပြုပြင် နှင့် ဂုဏ် များ တွင် ပိုမို ကူညီ ပြုလုပ် နိုင် ပေ နေ ဖြစ်
လိမ့် ပေ နေ ပါ သေး သည်။

ဆုံး ဖြစ် ချက် မှ ၁ ပညာ ရေး ၁ မျက် နှစ် နှစ် ပြု ပြင် နှင့်
များ တွင် များ ၁၂ မမျိုး တို့ တစ် ဘွဲ့ ပြုဆောင် ချက် ဖြစ် ပါ သည်။

အထွေထွေအားဖြင့် အောက်ဖော်ပြပါအတိုင်း ဖြစ်ပေါ်လာသည်။

| | | |
|---|---|---|
| ကျေးဇူးတင်ဆိုခြင်း | ကျေးဇူးတင်ဆိုခြင်း | ကျေးဇူးတင်ဆိုခြင်း |
| ဆုတောင်းခြင်း၊ နှစ်ခြင်းခြင်း၊ နှစ်ခြင်းခြင်း | ဆုတောင်းခြင်း၊ နှစ်ခြင်းခြင်း၊ နှစ်ခြင်းခြင်း | ဆုတောင်းခြင်း၊ နှစ်ခြင်းခြင်း၊ နှစ်ခြင်းခြင်း |

ဗျာ. ၁၆ ချော့ကဏ္ဍ သုံးသပ်ချက်နှင့် ဂုဏ်များ (အိယပယုဗျာဏ)

ဗျာ. ၁၆ ချော့ကဏ္ဍကို ဖြေဆိုခြင်း အားဖြင့် နမူနာ သားများ၏ နည်းပြချုပ်
နှင့် ပိုမို နည်း ချုပ်နှင့် နမူနာ သားများ၏ နည်းပြချုပ် နည်းပြချုပ် နည်းပြချုပ်
တို့ကို သိရှိ နိုင်ပါသည်။

နမူနာ သားများ၏ ပိုမိုချုပ် ချုပ်နှင့် နမူနာ သားများ၏ ပိုမိုချုပ် ချုပ် နည်းပြချုပ်
နှင့် နည်းပြချုပ် နည်းပြချုပ် နည်းပြချုပ်

ဂုဏ်နှင့် ဖြေဆို နမူနာ သားများသည် နမူနာ သားများ၏ သို့သော် နည်းပြချုပ်
အားဖြင့် နည်းပြချုပ် နည်းပြချုပ် နည်းပြချုပ် နည်းပြချုပ် နည်းပြချုပ်
နည်းပြချုပ် နည်းပြချုပ် နည်းပြချုပ် နည်းပြချုပ် နည်းပြချုပ် နည်းပြချုပ်

KNW

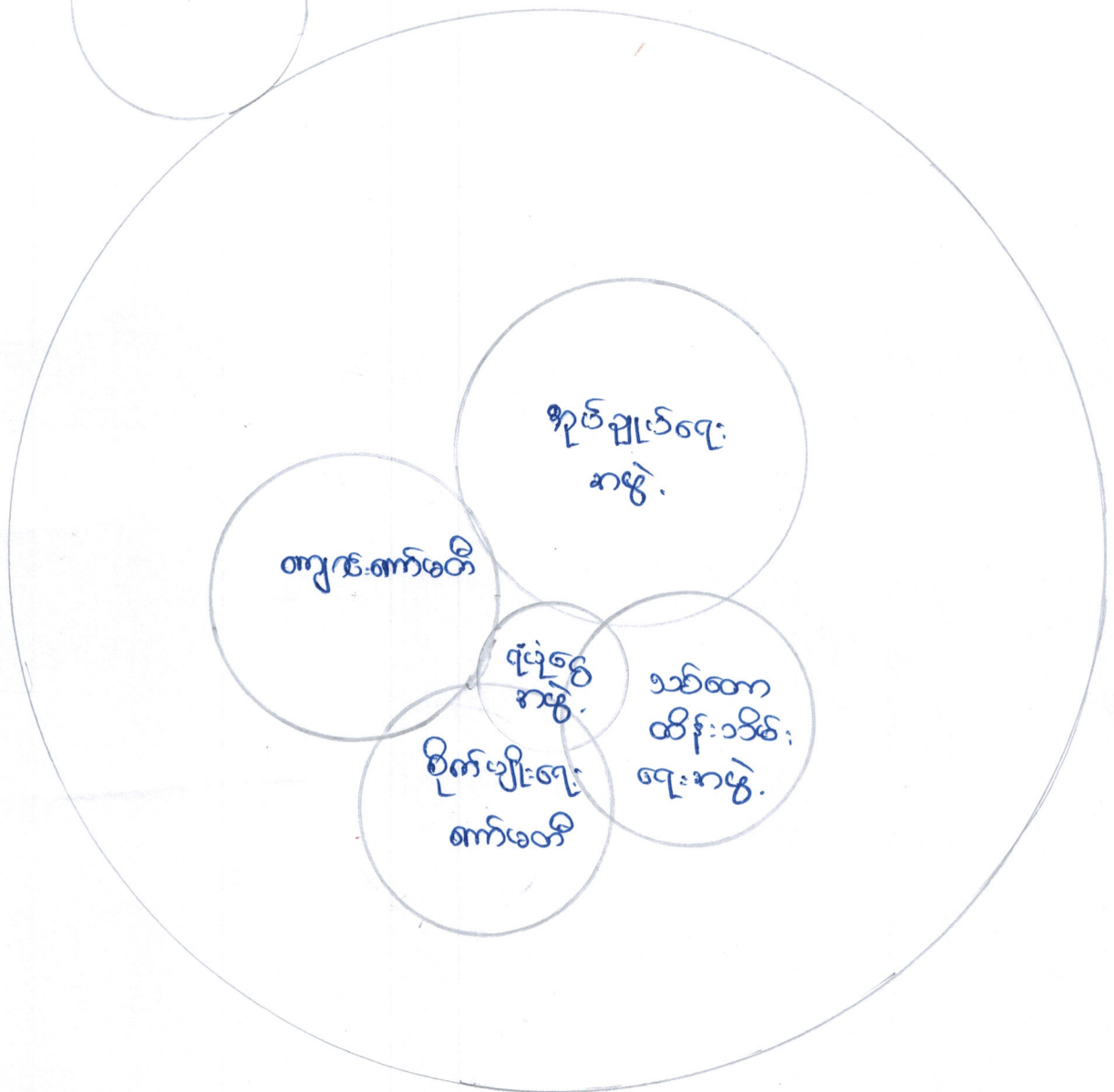

ကျေးဇူးတင်အောင် ရေးသားပါ။

[illegible]

သစ်တော ဆန်းသစ်ရေး အဖွဲ့သည် သစ်တောများ မဖြုန်းတီးရောင်ဆန်းသစ်
ရေးနှင့် သစ်တော ဖြူ စိုက် စောင့်ရှောက်သော သားရဲ တိုက်ခိုက်မှုများကိုလည်း ဆန်းသစ်
ကာလကကြုံရပါသည်။

[illegible]

ကျေးဇူးတင်ပါသည်။ ရခိုင်လူမျိုးများ၏ ကျန်းမာရေးနှင့် ဆေးကုသမှုများကို ကူညီပံ့ပိုးဆောင်ရွက်ပါမည်။

KNU မနဲ့ ဆည်: သည် ကျေးဇူးတင်စွာ ပူးတွဲပါရှိသော အချက်အလက်များကို အခြေခံ၍ အောက်ပါအတိုင်း ဆောင်ရွက်ပါမည်။
 ၁။ အောက်ပါအတိုင်း ဆောင်ရွက်ပါမည်။
 ၂။ အောက်ပါအတိုင်း ဆောင်ရွက်ပါမည်။
 ၃။ အောက်ပါအတိုင်း ဆောင်ရွက်ပါမည်။
 ၄။ အောက်ပါအတိုင်း ဆောင်ရွက်ပါမည်။
 ၅။ အောက်ပါအတိုင်း ဆောင်ရွက်ပါမည်။
 ၆။ အောက်ပါအတိုင်း ဆောင်ရွက်ပါမည်။
 ၇။ အောက်ပါအတိုင်း ဆောင်ရွက်ပါမည်။
 ၈။ အောက်ပါအတိုင်း ဆောင်ရွက်ပါမည်။
 ၉။ အောက်ပါအတိုင်း ဆောင်ရွက်ပါမည်။
 ၁၀။ အောက်ပါအတိုင်း ဆောင်ရွက်ပါမည်။



ജീവപുണ്യ: ശാസ്ത്രാനുസൃത ഓരോ ഭവനത്തിനും പട്ടികപ്പെടുത്തിയിരിക്കുന്നു:

ഭവനം: പട്ടിക:

ഭവനം:

1. ജന്മപുണ്യ: പട്ടിക:

1. ജന്മപുണ്യ: പട്ടിക:

2. ഭവനം:

2. ജന്മപുണ്യ: പട്ടിക:

3. പട്ടിക: പട്ടിക:

3. പട്ടിക: പട്ടിക:

4. ജന്മപുണ്യ: പട്ടിക:

4. ജന്മപുണ്യ: പട്ടിക:

5. പട്ടിക: പട്ടിക:

5. പട്ടിക: പട്ടിക:

6. പട്ടിക: പട്ടിക:

6. പട്ടിക: പട്ടിക:

ഭവനം: പട്ടിക:

1. പട്ടിക: പട്ടിക:

2. പട്ടിക: പട്ടിക:

3. പട്ടിക: പട്ടിക:

4. പട്ടിക: പട്ടിക:

5. പട്ടിക: പട്ടിക:

ကျေးရွာဖွံ့ဖြိုးရေးအစီအစဉ်ဆောင်ရွက်မှုမှတ်တမ်းခါတ်ပုံများ

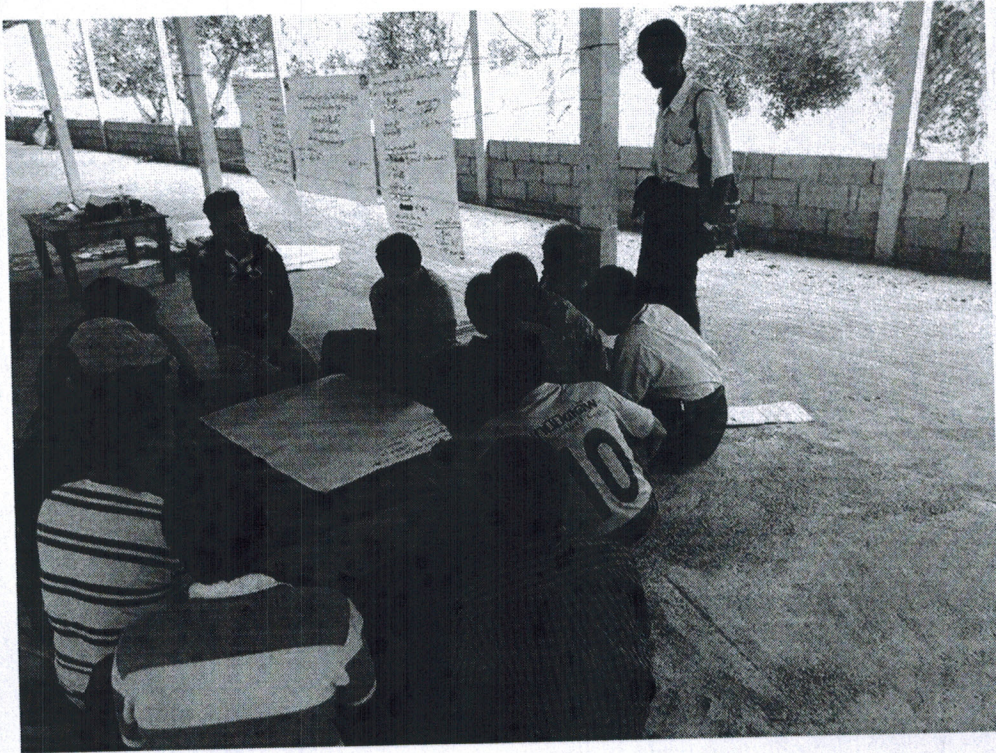



လူထုဗဟိုပြု စီမံကိန်း၊ စီမံကိန်းလက်စွဲ အပိုင်း - (၃) -

ပုံစံ- ၈-၁ ကျေးရွာအခြေခံအချက်အလက်များ (Form PC 1)

| | | |
|---|-------------------------------------|--|
| <p>လမ်းညွှန်ချက်၊ ကျေးရွာတစ်ရွာသို့ ပထမဆုံးမိတ်ဆက်ခရီးသွားရောက်သောအခါ လူထုစည်းရုံးရေးမှူးသည် ကျေးရွာခေါင်းဆောင်များအားကျေးရွာအချက်အလက်များကိုမေတ္တာရပ်ခံ၍တောင်းခံရသည်။ ဤအချက်အလက်များကိုစီမံကိန်းမိတ်ဆက်အစည်းဝေးမတိုင်မီစီစဉ်ခံရသည်။ စီမံကိန်းမိတ်ဆက်အစည်းဝေးတွင် လူထုစည်းရုံးရေးမှူးသည် ဤအချက်အလက်များအားစစ်ဆေးပြီးမှန်ကန်အောင်ပြုလုပ်ရမည်။ ပြီးနောက်တွင် လူထုစည်းရုံးရေးမှူးမှ သတင်းအချက်အလက်ထံသို့ Tablets မှတစ်ဆင့် ဖြည့်သွင်းရမည်။</p> | | |
| ကျေးရွာအုပ်ချုပ်ရေးမှူးအမည် ဦးဆန်းမယ်ကုမ္ပဏီ | ကျေးရွာအုပ်ချုပ်ရေးမှူး၏ဖုန်းနံပါတ် | လူထုစည်းရုံးရေးမှူး၏အမည် အောင်ဆန်းဌာန် |
| ပြည်နယ်၊တိုင်းဒေသကြီး ကရင်ပြည်နယ် | မြို့နယ် ဥက္ကဋ္ဌာနယ် | ကျေးရွာအုပ်စု ရွာမကျေးရွာ |
| | | ကျေးရွာ ကျေးရွာ |

က။ လူဦးရေ

| လူမျိုးစု | အိမ်ထောင်စုအရေအတွက် | ကိုးကွယ်သည့်ဘာသာ | အိမ်ထောင်စုအရေအတွက် |
|---|---------------------|-------------------------|---------------------|
| လူမျိုးစု (၁) ကရင် | ၂၄ | ဘာသာ(၁) ခရစ်ယာန် | ၂၄ |
| လူမျိုးစု (၂) ----- | | ဘာသာ(၂) ----- | |
| လူမျိုးစု (၃) ----- | | ဘာသာ(၃) ----- | |
| လူမျိုးစုရော ----- | | ဘာသာရော ----- | |
| | အရေအတွက် | | |
| မသန်စွမ်းသူများ | ၁ | | |
| သက်ကြီးရွယ်အိုများ (၆၅ နှစ် နှင့်အထက်) | ၄ | | |
| စစ်ဘေးရှောင် | - | | |

| | အမျိုးသား(အရေအတွက်) | အမျိုးသမီး (အရေအတွက်) |
|---------------------------|---------------------|-----------------------|
| လူဦးရေ | | |
| လူမျိုးစု (၁) ကရင် | ၇၀ | ၆၅ |
| လူမျိုးစု (၂) ----- | | |
| လူမျိုးစု (၃) ----- | | |
| အိမ်ထောင်ဦးစီး | ၁၉ | ၅ |



လူထုပတ်ဝန်းကျင် စီမံကိန်း၊ စီမံကိန်းလက်စွဲ အပိုင်း - (၃) -

(ခ) အခြေခံအဆောက်အအုံ အသုံးအဆောင်များ

| စာသင်ကျောင်း | အမှတ် ခြံစံပါ | ကျန်းမာရေး | အမှတ် ခြံစံပါ | ဘာသာရေးအဆောက် အအုံများ | အမှတ် ခြံစံပါ |
|-----------------|-------------------------------------|------------------|--------------------------|---------------------------|-------------------------------------|
| အထက်တန်းကျောင်း | <input type="checkbox"/> | ဆေးရုံ | <input type="checkbox"/> | စေတီ | <input type="checkbox"/> |
| အလယ်တန်းကျောင်း | <input type="checkbox"/> | ကျန်းမာရေးဌာန | <input type="checkbox"/> | ဘုန်းကြီးကျောင်း | <input type="checkbox"/> |
| မူလတန်းကျောင်း | <input checked="" type="checkbox"/> | ကျန်းမာရေးဌာနခွဲ | <input type="checkbox"/> | ဟိန္ဒူဘုရားကျောင်း | <input type="checkbox"/> |
| မူကြိုကျောင်း | <input type="checkbox"/> | ဆေးပေးခန်း | <input type="checkbox"/> | ခရစ်ယာန်ကျောင်း | <input checked="" type="checkbox"/> |
| အခြား | <input type="checkbox"/> | အခြား | <input type="checkbox"/> | ဗလီ | <input type="checkbox"/> |
| | | | | အခြား | <input type="checkbox"/> |
| မှတ်ချက် | | မှတ်ချက် | | မှတ်ချက် | |

(ဂ) ကျွမ်းကျင်သူများမှတ်တမ်း (ကျေးရွာတွင်နေထိုင်သော သို့မဟုတ် တခြားရွာမှလာရောက်သောကျွမ်းကျင်သူများ)

| (၁) စာသင်ကျောင်း | | | (၂) ကျန်းမာရေး | | | (၃) လက်မှုပညာရှင် | | |
|------------------|-------------------------------------|--------------------------|--------------------------|--------------------------|--------------------------|--------------------------------|--------------------------|--------------------------|
| | ရွာတွင်နေ ထိုင်သူ | အခြားရွာမှ လာသူ | | ရွာတွင်နေ ထိုင်သူ | အခြား ရွာမှ လာသူ | | ရွာတွင် နေထိုင်သူ | အခြားရွာ မှလာသူ |
| မူလတန်းပြဆရာ/မ | <input checked="" type="checkbox"/> | <input type="checkbox"/> | ဆရာဝန် | <input type="checkbox"/> | <input type="checkbox"/> | လက်သမား | <input type="checkbox"/> | <input type="checkbox"/> |
| အထက်တန်းပြဆရာ/မ | <input type="checkbox"/> | <input type="checkbox"/> | လက်ထောက် ကျန်းမာရေးမှူး | <input type="checkbox"/> | <input type="checkbox"/> | ပန်းရံ | <input type="checkbox"/> | <input type="checkbox"/> |
| အလယ်တန်းပြဆရာ/မ | <input type="checkbox"/> | <input type="checkbox"/> | အမျိုးသမီးကျန်းမာရေးဆရာမ | <input type="checkbox"/> | <input type="checkbox"/> | လျှပ်စစ်ကျွမ်းကျင်၊ မီးသမား | <input type="checkbox"/> | <input type="checkbox"/> |
| မူကြိုဆရာ/မ | <input type="checkbox"/> | <input type="checkbox"/> | သားဖွားဆရာမ | <input type="checkbox"/> | <input type="checkbox"/> | ရေပိုက်သွယ်သူ | <input type="checkbox"/> | <input type="checkbox"/> |
| အခြား | <input type="checkbox"/> | <input type="checkbox"/> | ပြည်သူ့ကျန်းမာရေးလုပ်သား | <input type="checkbox"/> | <input type="checkbox"/> | စက်ပြင်ဆရာ | <input type="checkbox"/> | <input type="checkbox"/> |
| မှတ်ချက် | | | မှတ်ချက် | | | မှတ်ချက် | | |

(ဃ) ကျေးရွာသို့ ရောက်ရှိနိုင်သည့်လမ်းအခြေအနေ / ကျေးရွာတစ်ရွာသည် ၎င်း၏ကျေးရွာအုပ်စုနှင့် ဆက်သွယ်ထားသော လမ်းအခြေအနေ (အောက်ပါပုံကိုပိုင်းပါ)

ကျောက်ကြမ်းလမ်း ကတ္တရာလမ်း ကွန်ကရစ်လမ်း မော်တော်ဆိုင်ကယ်လမ်း
ကျောက်ခင်းလမ်း မြေသားလမ်း လူသွားလမ်း အခြား _____

(င) ကျေးရွာဖွံ့ဖြိုးမှုစီမံချက်

- (၁) လူထုပတ်ဝန်းကျင်စီမံကိန်းမစတင်မှီ ဤကျေးရွာတွင်ကျေးရွာဖွံ့ဖြိုးမှု စီမံချက်ရှိခဲ့ပါသလား? ပိုင်းပါ
ရှိပါသည်/မရှိပါ/မသိပါ
(၂) ရှိခဲ့ပါလျှင် ဤစီမံချက်ကို မည်သည့် ခုနှစ်တွင်ပြင်ဆင်ခဲ့ပါသနည်း? နှစ်- 1624/မသိပါ
(၃) ဤစီမံချက်ကို မြို့နယ်မှအတည်ပြုခဲ့ပါသလား? ပြုခဲ့ပါသည်/မပြုခဲ့ပါ/မသိပါ

(စ) ခရီးအကွာအဝေး

- (၁) ဤကျေးရွာ၏ပတ်ဝန်းကျင်မှ၎င်းကျေးရွာအုပ်စု၏ပတ်ဝန်းကျင်မှ၎င်းခရီးမိုင်မည်မျှကွာဝေးသနည်း? မိုင်-----/မသိပါ
(၂) ဤကျေးရွာမှ ၎င်းကျေးရွာအုပ်စုပတ်ဝန်းကျင်သွားလာရာတွင်ကြာမြင့်သည့်အချိန်။



ခြောက်သွေ့ရာသီတွင်ကြာချိန် ၁၈.၇.၂၀၁၇ ထော်လာဂျီ/မော်တော်ဆိုင်ကယ်/ခြေလျှင်/လား/မော်တော်ဘုတ်/
 အခြား -----
 မိုးရာသီတွင်ကြာချိန် ၄.၈.၇၂ ထော်လာဂျီ/မော်တော်ဆိုင်ကယ်/ခြေလျှင်/လား/မော်တော်ဘုတ်/
 အခြား -----

(ဆ) ပတ်ဝန်းကျင်ဆိုင်ရာသဘာဝဘေးအန္တရာယ်

ဤကျေးရွာတွင်ရေကြီးခြင်းကဲ့သို့ သဘာဝဘေးအန္တရာယ်ကျရောက်ဖူးခြင်းရှိပါသလား။

☒ မရှိပါ ☐ ရှိပါသည် ရှိလျှင်ဖော်ပြပါ-----

(ဇ) ကျေးရွာတွင် ဖွဲ့စည်းထားသော အဖွဲ့အစည်းများ

လူထုဗဟိုပြုစီမံကိန်းမတိုင်မီ ဤကျေးရွာတွင် ကျေးရွာဖွံ့ဖြိုးရေးအတွက် အစိုးရ(သို့)ရွာသားများကိုယ်တိုင်(သို့) စီမံကိန်းတစ်ခုခုမှ ဖွဲ့စည်းထားသည့် အဖွဲ့အစည်းများရှိပါသလား။

(၁)-----

(၂)-----

ကျေးရွာခေါင်းဆောင်

အမည် ဗမာမူရီ

လက်မှတ် ဦး ဦးအောင် ဇ.၂.၂၀၁၇

လူထုစည်းရုံးရေးမှူး

အမည် စောမောင်သန့်

လက်မှတ် စောမောင်သန့် ဇ.၂.၂၀၁၇



သက်ဆိုင်ရာလူထုစည်းရုံးရေးမှူး/လက်ထောက်နည်းပညာနည်းပညာမှူးများမှ
ညွှန်ကြားမှုဦးစီးဌာနမှ

၎င်းတို့၏ အမည်

9.2.2017

တက်ဝန်းအားအမှတ်ရစ်ပါ ☐ တက်ဝန်း(၁) ☒ တက်ဝန်း(၂) ☐ တက်ဝန်း(၃)
☐ တက်ဝန်း(၄)

| | | | | | |
|--------|--------|---------|--------------|-------|--------|
| ಹುಣ್ಣಿ | ರಿಸಿಲು | ಕುಡುಮಲೆ | ದಿಗ್ಗುರಿಸಿಲು | ಪಿಂಚು | ಮುಳುಗು |
|--------|--------|---------|--------------|-------|--------|

| ကိုးကားချက်များ | နေ့စွဲ | | အမျိုးသားအရေအတွက် | အမျိုးသမီးအရေအတွက် | အိမ်ထောင်စုအရေအတွက် | လူမျိုးစုတိုင်းရောက်သူ အရေအတွက်နှင့် လူမျိုးစုအမည် |
|---|--------------|------------------|-------------------|--------------------|---------------------|--|
| | စတင်သည့်နေ့. | ပြီးဆုံးသည့်နေ့. | | | | |
| ကျေးရွာစီမံကိန်း မိတ်ဆက်အစည်းအဝေး | ၇.၂-၂၀၁၇ | ၃-၂၀၁၇ | ၉ | ၃၃ | ၂၂ | ၂၂ |
| ကျေးရွာခွဲခြားရေး စီမံချက်ရေးဆွဲခြင်းအစည်းအဝေး | ၇.၂-၂၀၁၇ | ၃-၂၀၁၇ | ၉ | ၃၃ | ၂၂ | ၂၂ |
| ကျေးရွာအုပ်စုပုံစံနံပါတ်ချက်ချရာသည့်အစည်းအဝေး | ၁၇.၃.၁၇ | ၁၇.၃.၁၇ | ၄၆ | ၃၅ | ၇၁ | ၅၆ ၁၈ ၅၃ ၁၀ |
| မြို့နယ်အဆင့်စီမံကိန်းရေးဆွဲရေးနှင့်အကောင်အထည်ဖော်ရေးကော်မတီ၏ စီမံကိန်း သုံးသပ်မှုအစည်းအဝေး | | | မလို | မလို | မလို | မလို |
| မြို့နယ်စီမံကိန်းရေးဆွဲရေးနှင့်အကောင်အထည်ဖော်ရေးကော်မတီ၏ဆုံးဖြတ်ချက်ချရာသို့ အသိပေးကြောင်းကြားသည့်အစည်းအဝေး | | | | | | - - - - |
| စီမံကိန်းလုပ်ငန်းနှစ်ချက်ရေးဆွဲခြင်းအစည်းအဝေး | | | | | | - |



လူထုဗဟိုပြု စီမံကိန်း၊ စီမံကိန်းလက်စွဲ အပိုင်း - (၃) -

ပုံစံ- ၈-၃ ကျေးရွာဖွံ့ဖြိုးရေး ဦးစားပေးအစီအစဉ် (Form PC 3)

| | | | |
|---|---|--------------------|-----------------|
| လမ်းညွှန်ချက်။ အဆင့်(၃)ကျေးရွာမျှော်မှန်းချက်အစည်းအဝေးပြီးဆုံးသောအခါကျေးရွာစီမံကိန်း အထောက်အကူပြုကော်မတီသည် လူထုစည်းရုံးရေးမှူးအကူအညီဖြင့် ဤပုံစံကိုပြည့်စုံအောင် ဖြည့်သွင်းရမည်။ | | | |
| လူထုစည်းရုံးရေးမှူး/ဝန်ထမ်း အမည် <u>အောင်သိန်းဇော်</u> | | | |
| နေ့စွဲ | စက်ဝန်းအား အမှတ်ခြစ်ပါ (✓) □ စက်ဝန်း(၁) □ စက်ဝန်း(၂) □ စက်ဝန်း(၃) □ စက်ဝန်း(၄) | | |
| ပြည်နယ်/တိုင်း | မြို့နယ် | ကျေးရွာအုပ်စု | ကျေးရွာ |
| <u>မကွေးပြည်နယ်</u> | <u>ဓမ္မစာမိတ္တမြို့</u> | <u>ဓမ္မစာမိတ္တ</u> | <u>မိုးသပလျ</u> |

က။ အခက်အခဲအတားအဆီးများအားဆွေးနွေးခြင်း - ယခုလက်ရှိအခြေအနေတွင်ကျေးရွာဖွံ့ဖြိုးတိုးတက်ရေးအတွက် အဓိကအခက်အခဲအတားအဆီးများသည် မည်သည်များဖြစ်ပါသနည်း။ (အမျိုးသား/သမီး အနည်းဆုံးအခက်အခဲ ၅ ခုစီဖော်ပြပါ)

| အမျိုးသား အဖွဲ့မှတင်ပြသောအခက်အခဲအတားအဆီးများ | | အမျိုးသမီး အဖွဲ့မှတင်ပြသောအခက်အခဲအတားအဆီးများ | |
|--|---------------------------|---|-----------------------------|
| ၁ | မစ် (ကျောက်ချောပင်) | ၁ | ရေပိုက်ကွယ် (ရေပိုက်+ရေကန်) |
| ၂ | ရေပိုက်ကွယ် (ရေပိုက်/ကန်) | ၂ | မစ် (ကျောက်ချော) |
| ၃ | မိုး (ဆုံမ) | ၃ | မုတ်မြေချောင်း |
| ၄ | ဆေးလိမ္မော် | ၄ | မိုး (ဆုံမ) |
| ၅ | မုတ်မြေချောင်း | ၅ | ဆေးလိမ္မော် |

ခ။ မျှော်မှန်းခြင်း- နောင်လာမည့် (၅)နှစ် အတွင်း ကျေးရွာဖွံ့ဖြိုးရေး မျှော်မှန်းလျာထားချက်များအား တင်ပြပါ။

| အမျိုးသားအဖွဲ့မှတင်ပြသောမျှော်မှန်းချက်များ | | အမျိုးသမီးအဖွဲ့မှတင်ပြသောမျှော်မှန်းချက်များ | |
|---|--------------------------------------|--|--------------------------------------|
| ၁ | ရွာချင်းဆက်သွယ်ရေး၊ ကောင်းမွန်ပြုမည် | ၁ | ဆေးကုသရေးရရှိရေး၊ ကောင်းမွန်ပြုမည် |
| ၂ | ဆေးကုသရေးရရှိရေး၊ ကောင်းမွန်ပြုမည် | ၂ | ရွာချင်းဆက်သွယ်ရေး၊ ကောင်းမွန်ပြုမည် |
| ၃ | ရွာချင်းဆက်သွယ်ရေး၊ ကောင်းမွန်ပြုမည် | ၃ | မုတ်မြေချောင်း |
| ၄ | ဆေးလိမ္မော်၊ ကောင်းမွန်ပြုမည် | ၄ | ရွာချင်းဆက်သွယ်ရေး၊ ကောင်းမွန်ပြုမည် |
| ၅ | ရွာချင်းဆက်သွယ်ရေး၊ ကောင်းမွန်ပြုမည် | ၅ | ဆေးလိမ္မော် |



လူထုစီမံကိန်း၊ စီမံကိန်းလက်စွဲ အပိုင်း - (၃) -

၈။ လူထုစီမံကိန်း၏ လာမည့် (၃) နှစ်အတွက် အကျိုးဝင်သော ဦးစားပေး ဖွံ့ဖြိုးတိုးတက်မှု လုပ်ငန်း အစီအစဉ်များအားဖော်ပြပါ။

| အဆင့် | ကျေးရွာအတွက် ဦးစားပေး ဖွံ့ဖြိုးတိုးတက်မှု လုပ်ငန်းစဉ်များ | အဆိုပြုသူ (အမျိုးသားများ/ အမျိုးသမီးများ/ အမျိုးသား + အမျိုးသမီး) | ခန့်မှန်းကုန်ကျ စရိတ် | အကျိုးခံစားခွင့်ရှိသူ ခန့်မှန်းခြေအရေအတွက် |
|-------|---|---|-----------------------|--|
| ၁ | မင်း (ကျောက်ကျေးမင်း) | မ+မ | ၁၅,၀၀၀,၀၀၀ | ၁၃၅ |
| ၂ | ဓမ္မိကလွင် (ကျောက်/ဓမ္မိက) | - | ၂၅,၀၀၀,၀၀၀ | ၁၃၅ |
| ၃ | အိ (မိုးမ) | - | ၁၅,၀၀၀,၀၀၀ | ၁၃၅ |
| ၄ | အေးသာစိုက် | - | ၁၅,၀၀၀,၀၀၀ | ၁၃၅ |
| ၅ | မုတ္တလျှော်စက်အိမ် | - | ၁၅,၀၀၀,၀၀၀ | ၁၃၅ |

၉။ လူထုစီမံကိန်း၏ လာမည့် (၃) နှစ်အတွက် အကျိုးဝင်သော ဦးစားပေး ဖွံ့ဖြိုးတိုးတက်မှု လုပ်ငန်း အစီအစဉ်များအားဖော်ပြပါ။

| အဆင့် | ကျေးရွာအတွက် ဦးစားပေး ဖွံ့ဖြိုးတိုးတက်မှု လုပ်ငန်းစဉ်များ | အဆိုပြုသူ (အမျိုးသားများ/ အမျိုးသမီးများ/ အမျိုးသား + အမျိုးသမီး) | အခန်းကဏ္ဍ |
|-------|---|---|---|
| ၁ | ၄၈ / ၄၈ | မ+မ | <p>ဦးစီးဌာန</p> <p>ကျေးရွာအုပ်စု</p> <p>ကျေးရွာအုပ်စု</p> |
| ၂ | မုတ္တလျှော်စက်အိမ် | မ+မ | |
| ၃ | မုတ္တလျှော်စက်အိမ် | မ+မ | |
| ၄ | | | |
| ၅ | | | |

ဥက္ကဋ္ဌ၊ ကျေးရွာစီမံကိန်းအထောက်အကူပြုကော်မတီမှ အတည်ပြုသည်။

အမည် အောင်ကျော်စိုး လက်မှတ် အေ နေ့စွဲ ၈-၃-၂၀၁၇



လူထုဗဟိုပြု စီမံကိန်း၊ စီမံကိန်းလက်စွဲ အပိုင်း - (၃) -

ပုံစံ- ၈-၄ ကျေးရွာအုပ်စုစီမံကိန်းလုပ်ငန်းခွဲရွေးချယ်ခြင်းပုံစံ (Form PC 4)

လယ်ယာနှင့်အခြားစီမံကိန်းလုပ်ငန်းခွဲရွေးချယ်မှုအစည်းအဝေးပြီးနောက်တွင် ကျေးရွာအုပ်စုမှ CF/TFတို့၏ အကူအညီရယူ၍ ကျေးရွာစီထောက်ကော်မတီမှ လက်မှတ်ရေးထိုးပြီး အဆိုပါပုံစံအား ပြည့်စုံအောင်ဖြည့်သွင်းရမည်။ ဤပုံစံအား ပြည့်စုံစွာဖြည့်သွင်းပြီးပါက ကျေးရွာအုပ်စုမှ မြို့တိုးတက်ရေးမဏ္ဍိုင်တွင် TPIC သို့ ပေးပို့ရန်အတွက် နောက်ဆက်တွဲအဖြစ် ထားရှိရမည်။ CF မှ ကျေးရွာတစ်ရွာချင်းစီ၏ စီမံကိန်းလုပ်ငန်းခွဲဆိုင်ရာ အချက်အလက်များကို MIS သို့ ထည့်သွင်းရမည်။ (ယခုနှစ်စီမံကိန်းလုပ်ငန်းခွဲ မလုပ်ကိုင်သော ကျေးရွာများ မပါဝင်ပါ။)

| | |
|---|--|
| ကျေးရွာစည်းရုံးရေးမှူး/ဝန်ထမ်းအမည် - <u>မောင်အောင်မြင့်</u> | |
| နေ့စွဲ <u>17.၁.၂၀၂၁</u> | စက်ဝန်းအားအမှတ်ဖြစ်ပေးပါ။ (✓) စက်ဝန်း(၁)၊ (✓) စက်ဝန်း(၂)၊ () စက်ဝန်း(၃)၊ () စက်ဝန်း(၄) |
| ပြည်နယ်/တိုင်း/နယ်/မြို့နယ် | မြို့နယ် <u>ဗြာဟ္မဗိုလ်ကြီးမြို့နယ်</u> |
| | ကျေးရွာအုပ်စု <u>ဗြာဟ္မဗိုလ်ကြီး</u> |

| ကျေးရွာအမည် | ဆောင်ရွက်မည့် လုပ်ငန်းများ | အတိုင်းအတာ | ခန့်မှန်းတိုက်ရိုက် အကျိုးခံစားခွင့်ရှိသူများ | အဆိုပြုတင်ပြသူ | ခန့်မှန်းကျန်ကျစရိတ် | | |
|---------------|----------------------------|------------------------------|---|---|--------------------------|------------------------|--|
| | | | | | စီမံကိန်းမှ ထည့်သွင်းမှု | ကျေးရွာမှ ထည့်သွင်းမှု | အခြားထည့်သွင်းမှု (ဖော်ပြပါ) ထည့်သွင်းငွေ အမည်/အဖွဲ့ |
| မယ်တစ်ချောင်း | မုလတိုက် စာအုပ်တိုက် | ၆၀' x ၃၀' x ၁၂' | ၁၆၃ | <input type="checkbox"/> ကျား <input type="checkbox"/> မ <input checked="" type="checkbox"/> ကျား+မ | ၃၂,၂၀၀,၀၀၀ | - | - |
| မြို့သစ်တစ် | ဂရုစိုက်ရေးဇာတိ | (၇၀၀' x ၁၂' x ၁၂') | ၄၆၃ | <input type="checkbox"/> ကျား <input type="checkbox"/> မ <input checked="" type="checkbox"/> ကျား+မ | ၁၀,၀၀၀,၀၀၀ | - | - |
| ဘယ် | ကျေးရွာအုပ်စု | ၁၅' x ၁၀' x ၆' (၃၃၈၄၀ နှစ်) | ၃၆၉ | <input type="checkbox"/> ကျား <input type="checkbox"/> မ <input checked="" type="checkbox"/> ကျား+မ | ၁၅,၀၀၀,၀၀၀ | - | - |
| ကျေးရွာ | ကျေးရွာအုပ်စု | ၆၀' x ၁၀' x ၁၀' (၃၆၈၀၀ နှစ်) | ၃၆၉ | <input type="checkbox"/> ကျား <input type="checkbox"/> မ <input checked="" type="checkbox"/> ကျား+မ | ၃၄,၀၀၀,၀၀၀ | - | - |
| ကျေးရွာ | ကျေးရွာအုပ်စု | ၆၀' x ၁၀' x ၁၀' (၃၆၈၀၀ နှစ်) | ၃၆၉ | <input type="checkbox"/> ကျား <input type="checkbox"/> မ <input checked="" type="checkbox"/> ကျား+မ | ၃၄,၀၀၀,၀၀၀ | - | - |

ကျေးရွာအုပ်စု စီ/ထောက်ကော်မတီ ဥက္ကဋ္ဌ မောင်အောင်မြင့် လက်မှတ် မောင်အောင်မြင့် ရက်စွဲ 17.၁.၂၀၂၁

လူထုထုတ်ပြန် စီမံကိန်း၊ စီမံကိန်းလက်စွဲ အပိုင်း - (၃) -

ပုံစံ- ၈-၄ ကျေးရွာအုပ်စုစီမံကိန်းလုပ်ငန်းခွဲရွေးချယ်ခြင်းပုံစံ (Form PC 4)

လမ်းညွှန်ချက်စီမံကိန်းလုပ်ငန်းခွဲရွေးချယ်မှုအစည်းအဝေးပြီးနောက်တွင် ကျေးရွာအုပ်စုမှ CF/TF တို့၏ အကူအညီရယူ၍ ကျေးရွာစီထောက်ကော်မတီမှ လက်မှတ်ရေးထိုးပြီး အဆိုပါပုံစံအား ပြည့်စုံအောင်ဖြည့်သွင်းရမည်။ ဤပုံစံအား ပြည့်စုံစွာဖြည့်သွင်းပြီးပါက ကျေးရွာအုပ်စုမှ မြို့တိုးတက်ရေးစီမံချက်တွင် TPIC သို့ ပေးပို့ရန်အတွက် နောက်ဆက်တွဲအဖြစ် ထားရှိရမည်။ CF မှ ကျေးရွာတစ်ရွာချင်းစီ၏ စီမံကိန်းလုပ်ငန်းခွဲဆိုင်ရာ အချက်အလက်များကို MIS သို့ ထည့်သွင်းရမည်။ (ယခုနှစ်စီမံကိန်းလုပ်ငန်းခွဲ မလုပ်ကိုင်သော ကျေးရွာများ မပါဝင်ပါ။)

ကျေးရွာစုစည်းရေးမှူး/ဝန်ထမ်းအမည် ဓမ္မစာကုဏ္ဍိယ/ဓမ္မဝိသုဒ္ဓိ

နေ့စွဲ 17.2.2017

စက်ဝန်းအားအမှတ်ခြစ်ပေးပါ။ (✓) စက်ဝန်း(၁) ☒ စက်ဝန်း(၂) ☐ စက်ဝန်း(၃) ☐ စက်ဝန်း(၄) ☐

ပြည်နယ်/တိုင်း ကရင်ပြည်နယ် မြို့နယ် ဥက္ကဋ္ဌ မြို့နယ် ဥက္ကဋ္ဌ

ကျေးရွာအုပ်စု မြို့နယ် ဖွဲ့စည်းပုံ မြို့နယ်

| ကျေးရွာအမည် | ဆောင်ရွက်မည့် လုပ်ငန်းများ | အတိုင်းအတာ | ခန့်မှန်းတိုက်ရိုက် အကျိုးခံစားခွင့်ရှိသူများ | အဆိုပြုတင်ပြသူ | ခန့်မှန်းကျန်ကျစိတ် | | |
|-------------|--|------------|---|--|------------------------|----------------------|---|
| | | | | | စီမံကိန်းမှ ထည့်ဝင်မှု | ကျေးရွာမှ ထည့်ဝင်မှု | အခြားထည့်ဝင်မှု(ဖော်ပြပါ) ထည့်ဝင်ငွေ အမည်/အဖွဲ့ |
| ကျွဲမြို့ | ရေစားလေခြင်း (၁၀' x ၁၆' x ၆') (5576 ft.) | ၇၀၉ | | <input type="checkbox"/> ကျား <input type="checkbox"/> မ <input type="checkbox"/> ကျား+မ | ၁၄၀၀၀၀၀၀ | | |
| | | | | | | | |
| | | | | | | | |
| | | | | | | | |
| | | | | | | | |
| | | | | | | | |
| | | | | <input type="checkbox"/> ကျား <input type="checkbox"/> မ <input type="checkbox"/> ကျား+မ | ၁၁၅၂၀၀၀၀၀ | | |
| | | | | | | | |
| | | | | | | | |
| | | | | | | | |
| | | | | | | | |
| | | | | | | | |
| | | | | <input type="checkbox"/> ကျား <input type="checkbox"/> မ <input type="checkbox"/> ကျား+မ | | | |
| | | | | | | | |
| | | | | | | | |
| | | | | | | | |
| | | | | | | | |
| | | | | | | | |
| | | | | <input type="checkbox"/> ကျား <input type="checkbox"/> မ <input type="checkbox"/> ကျား+မ | | | |
| | | | | | | | |
| | | | | | | | |
| | | | | | | | |
| | | | | | | | |
| | | | | | | | |

ကျေးရွာအုပ်စု စီ/ထောက်ကော်မတီ ဥက္ကဋ္ဌ ဥက္ကဋ္ဌ လက်မှတ် ဥက္ကဋ္ဌ ရက်စွဲ 17.2.2017

နောက်ဆက်တွဲ(၄) ခြားနားသောအပိုင်းများအတွက် ဦးစားပေးဖွံ့ဖြိုးရေးလုပ်ငန်းစဉ်

အနှစ်ချုပ်

မူရင်းသည်အား VPSC တွင်ထားရှိရပါမည်။အခြားဌာနများနှင့် ညှိနှိုင်းရန်အတွက် မိတ္တူအား TPIC သို့ပို့ရပါမည်။MIS data အနေဖြင့် သွင်းရန် မလိုအပ်ပါ။

| | အဆင့် | လုပ်ငန်း | မည်သူဦးစားပေးလဲ | ကျေးဇူးတင်တာဝန်ခံသူ (သို့) အုပ်စု | ပြင်ပမှမည်သူ ထောက်ပံ့ မလဲ |
|--|-------|--------------|--|---|------------------------------|
| အခြေခံအဆောက်အအုံ | ၁ | ဥပဒေရေးရာ | <input checked="" type="checkbox"/> မ <input type="checkbox"/> ကျား | | |
| | ၂ | စာချုပ်ရေးရာ | <input checked="" type="checkbox"/> မ <input type="checkbox"/> ကျား | | |
| | ၃ | အုပ်ချုပ်ရေး | <input checked="" type="checkbox"/> မ <input type="checkbox"/> ကျား | | |
| | ၄ | | <input type="checkbox"/> မ <input type="checkbox"/> ကျား | | |
| | ၅ | | <input type="checkbox"/> မ <input type="checkbox"/> ကျား | | |
| အသက်မွေးဝမ်းကျောင်းမှု/စိတ်ပိုင်းရေးရာ | ၁ | | <input type="checkbox"/> မ <input type="checkbox"/> ကျား | | |
| | ၂ | | <input type="checkbox"/> မ <input type="checkbox"/> ကျား | | |
| | ၃ | | <input type="checkbox"/> မ <input type="checkbox"/> ကျား | | |
| | ၄ | | <input type="checkbox"/> မ <input type="checkbox"/> ကျား | | |
| | ၅ | | <input type="checkbox"/> မ <input type="checkbox"/> ကျား | | |
| ကျန်းမာရေးနှင့် အာဟာရ | ၁ | စာရေးရာ | <input checked="" type="checkbox"/> မ <input type="checkbox"/> ကျား | | |
| | ၂ | | <input type="checkbox"/> မ <input type="checkbox"/> ကျား | | |
| | ၃ | | <input type="checkbox"/> မ <input type="checkbox"/> ကျား | | |
| | ၄ | | <input type="checkbox"/> မ <input type="checkbox"/> ကျား | | |
| | ၅ | | <input type="checkbox"/> မ <input type="checkbox"/> ကျား | | |
| ပညာရေး | ၁ | စာရေးရာ | <input checked="" type="checkbox"/> မ <input type="checkbox"/> ကျား | | |
| | ၂ | | <input type="checkbox"/> မ <input type="checkbox"/> ကျား | | |
| | ၃ | | <input type="checkbox"/> မ <input type="checkbox"/> ကျား | | |

| | | | | | |
|-------|---|-----------------|---|--|--|
| အခြား | ၄ | | <input type="checkbox"/> မ <input type="checkbox"/> ကျား | | |
| | ၅ | | <input type="checkbox"/> မ <input type="checkbox"/> ကျား | | |
| | ၁ | ၇၀၈၆၆ ၈၀၀၀၀၀ | <input checked="" type="checkbox"/> မ <input checked="" type="checkbox"/> ကျား | | |
| | ၂ | | <input type="checkbox"/> မ <input type="checkbox"/> ကျား | | |
| | ၃ | | <input type="checkbox"/> မ <input type="checkbox"/> ကျား | | |
| | ၄ | | <input type="checkbox"/> မ <input type="checkbox"/> ကျား | | |
| | ၅ | | <input type="checkbox"/> မ <input type="checkbox"/> ကျား | | |
| | | | | | |