

ပြည်ထောင်စုသမ္မတ မြန်မာနိုင်ငံတော် အစိုးရ  
စိုက်ပျိုးရေး၊ မွေးမြူရေး နှင့် ဆည်မြောင်းဝန်ကြီးဌာန  
ကျေးလက်ဒေသဖွံ့ဖြိုးတိုးတက်ရေးဦးစီးဌာန  
ကရင်ပြည်နယ်၊ ကြာအင်းဆိပ်ကြီးမြို့နယ်

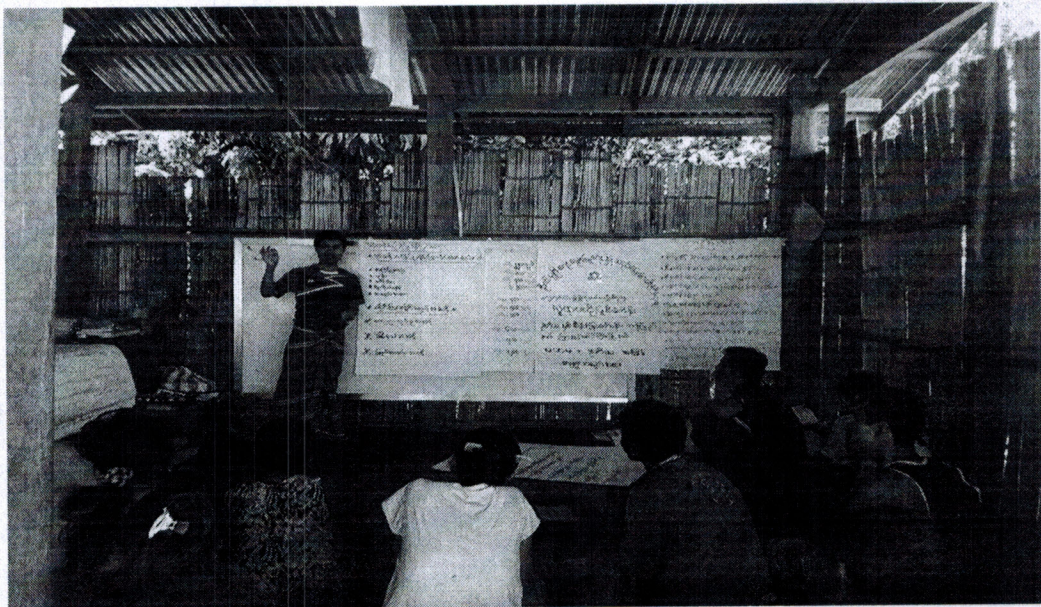

လူထုဗဟိုပြုစီမံကိန်း  
ဒုတိယနှစ်စက်ဝန်း

National Community Driven Development Project  
(NCDDP)



ကျေးရွာဖွံ့ဖြိုးရေးအစီအစဉ်

Village Development Plan (VDP)

ကိုးမားကျေးရွာအုပ်စု၊ ထိကြာညိုကျေးရွာ (၂၀၁၇ခုနှစ်)ကြာအင်းဆိပ်ကြီးမြို့နယ်။



မာတိကာ

၁။ မြို့နယ်မြေပုံ

၂။ ကျေးရွာမြေပုံ (တည်နေရာ)

၃။ အုပ်စုတွင်ပါဝင်သောကျေးရွာများစာရင်း

၄။ ကျေးရွာအခြေခံအချက်အလက်များ (ကျေးရွာသမိုင်းကြောင်း)

၅။ လူထုပူးပေါင်းပါဝင်သော လူမှုဆန်းစစ်ခြင်းနှင့် အကဲဖြတ်ခြင်းလုပ်ငန်းစဉ် (PSA/PRA) အကျဉ်းချုပ်ဇယား

၆။ ကျေးရွာဖွံ့ဖြိုးရေးအစီအစဉ်အတွက်အသုံးပြုခဲ့သော PRA tools များနှင့်တစ်ခုချင်းစီအတွက်သုံးသပ်ချက်များ

၇။ ကော်မတီဝင်များရွေးချယ်ခြင်းနှင့်ကျေးရွာဖွံ့ဖြိုးရေးအစီအစဉ်ဆောင်ရွက်မှုမှတ်တမ်းခါတ်ပုံများ

၈။ ကျေးရွာအချက်အလက် (ပုံစံ-၁)

၉။ စီမံကိန်းစက်ဝန်းအချိန်ဇယား (ပုံစံ-၂)

၁၀။ ကျေးရွာဖွံ့ဖြိုးရေးဦးစားပေးအစီအစဉ် (ပုံစံ-၃)

၁၁။ ကျေးရွာအုပ်စုစီမံကိန်းလုပ်ငန်းခွဲရွေးချယ်ခြင်း (ပုံစံ-၄)

၁၂။ အစည်းအဝေးမှတ်တမ်းများ

၁၃။ ကဏ္ဍအလိုက်ဦးစားပေးဖွံ့ဖြိုးရေးလုပ်ငန်းစဉ်များ

# ကြာအင်းဆိပ်ကြီးမြို့နယ်မြေပုံ



**ရည်ညွှန်းချက်**

- နိုင်ငံတော်နယ်နိမိတ်
- မြို့နယ်နယ်နိမိတ်
- မြို့နယ်ခွဲနယ်နိမိတ်
- မြို့
- ကျေးရွာအုပ်စု
- ကျေးရွာ
- တားလမ်း
- မီးရထားလမ်း
- သတ္တုတွင်း
- ✕ တံတား
- ▲ စေတီ



လူမှုပူးပေါင်းပါဝင်စောင့်ရှောက်ရေး (PSA / PRA) ကဏ္ဍများ

စဉ်	ကဏ္ဍအမျိုးအမည်	အမျိုးအမည်	အခြေအနေအထား	တက်ရောက်မှု			အဓိကအားနည်းချက်များ
				ကျား	မ	ပေါင်း	
၁။	ကျေးဇူးတင်မှု ပြုလုပ်ခြင်း၊ ဘဝသို့မဟုတ် ဖွံ့ဖြိုးမှု (social map/ Resource map)	၇၀၁	ကျေးဇူးတင်မှု၊ အလယ်အလတ်၊ အုပ်စု၊ မကြေညာသော အုပ်စု	၁၅	၁၀	၂၅	စိတ်ဓာတ်၊ အခြေခံ အဆောက်အအုံများ၊ လမ်းပန်းဆက်သွယ်ရေး၊ လယ်ယာရေးများ၊ (ဖြစ်ပျက်မှုများ) နှင့် စောင့်ရှောက်မှုများ
၂။	ကျေးဇူးတင်မှု ပြုလုပ်ခြင်း၊ ဘဝဆိုင်ရာ အဆင့်မြှင့်တင်ရေး (wealth Ranking)	၇၀၁	ကျေးဇူးတင်မှု၊ အလယ်အလတ်၊ အုပ်စု၊ မကြေညာသော အုပ်စု	၁၅	၁၀	၂၅	ကျေးဇူးတင်မှု ပြုလုပ်ခြင်း၊ အုပ်စုများ၊ နှစ်ခြင်း၊ ဘဝသို့မဟုတ် ဖွံ့ဖြိုးရေး၊ အထွတ်အမြတ် အခြေခံ စံနှုန်းများ၊ ဘဝသို့မဟုတ် ဖွံ့ဖြိုးရေး၊ ကျေးဇူးတင်မှု၊ နှစ်ခြင်း၊ အများစု ဘဝသို့မဟုတ် ဖွံ့ဖြိုးရေး။
၃။	ရာသီဥတု ဖြစ်ပျက်မှု (Seasonal Calendar)	၇၀၁	ကျေးဇူးတင်မှု၊ အလယ်အလတ်၊ အုပ်စု၊ မကြေညာသော အုပ်စု	၁၅	၁၀	၂၅	ရာသီဥတု၊ စိုက်ပျိုးရေး၊ နှစ်ခြင်းများ၊ ဝေဖန်မှု၊ ကျေးဇူးတင်မှု၊ အလယ်အလတ်၊ ဘာသာရေး၊ ဖွံ့ဖြိုးရေး၊ လုပ်ငန်းများ၊ နှင့် ဖွံ့ဖြိုးရေးများ။
၄။	ပစ်ခတ်မှု ကွန်ဗက် (spider web)	၇၀၁	ကျေးဇူးတင်မှု၊ အလယ်အလတ်၊ အုပ်စု၊ မကြေညာသော အုပ်စု	၁၅	၁၀	၂၅	အဖွဲ့အစည်းနှင့် အဖွဲ့အစည်းများ၊ တစ်ဦးတည်းကွန်ဗက်၊ အရေးကြီးမှုနှင့် အရေးကြီးသည့် အခြေခံ အဆောက်အအုံများ။



၅။	ကျား / ဗ ကလေး သုံး သင်ခြင်း။	၇.၁၂.၂၀၁၇ ၂၀၁၈ ၀၂ ၀၁	ဧပြီလအတွက် အုပ်စု အလယ် အလတ် အုပ်စု မဧပြီလအတွက် အုပ်စု	၂၅	၂၀	ကျား၊ ဘား၊ / သင်္ဘော၊ တို့၏ အရင်း အမြစ်အပေါ် မည် သူကပိုင်၍ အသုံးပြုရေး ဥပဒေကို ဖော်ထုတ် ခြင်း
၆။	အဖွဲ့ အစည်း ပျက်ဆက်ပွား ( Venn Diagram )	၇.၁၂.၂၀၁၇ ၂၀၁၈ ၀၂ ၀၁	ဧပြီလအတွက် အုပ်စု အလယ် အလတ် အုပ်စု မဧပြီလအတွက် အုပ်စု	၂၅	၂၀	ကျား၊ ဗွာ တွင်း ငြိ အဖွဲ့အစည်း ပျား မည်သို့အောင် လုပ်ဖို့ ပျား အတွက် မည်သည့် အဖွဲ့ အစည်း ပျား ပျက်ဆက်ပွား အုပ်စု
၇။	ပြဿနာ သစ်ပင် ( Problem Tree )	၇.၁၂.၂၀၁၇ ၂၀၁၈ ၀၂ ၀၂	ဧပြီလအတွက် အုပ်စု အလယ် အလတ် အုပ်စု မဧပြီလအတွက် အုပ်စု	၂၅	၂၀	ကျေးဇူး ထူး သော အကြံ အစာအာရုံ ကဏ္ဍ ပျား ဖွဲ့စည်း အ သက်ပြေး ဝမ်း ကျောင်း လုပ် ဖို့ ပျား၊ ပညာရေး၊ စိုက်ပျိုး ရေး၊ လမ်းပန်း ဆက် သွယ် ရေး
၈။	ကျား၊ ဗွာ စင် ( ငှက်အုပ်စု စား၊ လေ၊ အစားအသောက် ပြဿနာ ( Matrix Ranking )	၇.၁၂.၂၀၁၇ ၂၀၁၈ ၀၂ ၀၂	ဧပြီလအတွက် အုပ်စု အလယ် အလတ် အုပ်စု မဧပြီလအတွက် အုပ်စု	၂၅	၂၀	ကျား၊ ဗွာ စင် ကျား၊ ကျား၊ သီးနှံ ဖွဲ့စည်း အစီအစဉ် အုပ်စု ပျား ပေါ်ပူတည် ဖို့ ဆုံး ဖြစ်သည်။



ကိုးကား ရှည်စွာ ကျေးဇူးတင်ဆောင်ရွက်ပါ

- ၁. ယုဒလောင်းကျေးဇူး
- ၂. ကိုယား ကျေးဇူး
- ၃. ကိုယ့်ကွဲ ၅ ကို စောင့် ကျေးဇူး
- ၄. ကိုယ့်ကွဲ မ'ပ.က ကျေးဇူး
- ၅. ကိုယ့်ကွဲ ချောင်း ဖျား ကျေးဇူး
- ၆. ပဏာမိတီ ကျေးဇူး
- ၇. ကွမ်းသစ်က ကျေးဇူး
- ၈. ကျွဲပိုက်ပ ကွမ်းသစ် ကျေးဇူး
- ၉. ကျွဲပိုက်ပ ကွမ်းသစ် ကျေးဇူး
- ၁၀. ဆီး ခိုင် ကျေးဇူး
- ၁၁. ဆီး ကျော့ ကျေးဇူး
- ၁၂. ဆီး ဖြူ စေ ကျေးဇူး
- ၁၃. ဆီး ဂပ်ပါး ကျေးဇူး
- ၁၄. ဆီး ကြာ ဆို ကျေးဇူး
- ၁၅. နို့ပ ဖောင် ကျေးဇူး
- ၁၆. ဆီးပါး နို့ ကျေးဇူး
- ၁၇. ဆီး ဖြူ ချောင်း ကျေးဇူး
- ၁၈. ဆီး ဝေး ဝေး ချောင်း ကျေးဇူး
- ၁၉. ဆီး ယို ကျေးဇူး
- ၂၀. နှစ် က ဂရု ကျေးဇူး
- ၂၁. ဆီး ဝေး ဝေး ကျေးဇူး

- ၂၂. ဆီး နှစ် ကျေးဇူး
- ၂၃. ကောသလ ကျေးဇူး
- ၂၄. ကမ်း ခို ကျေးဇူး



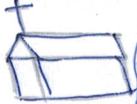
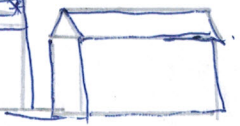
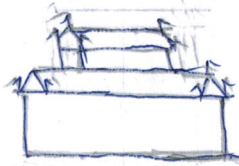
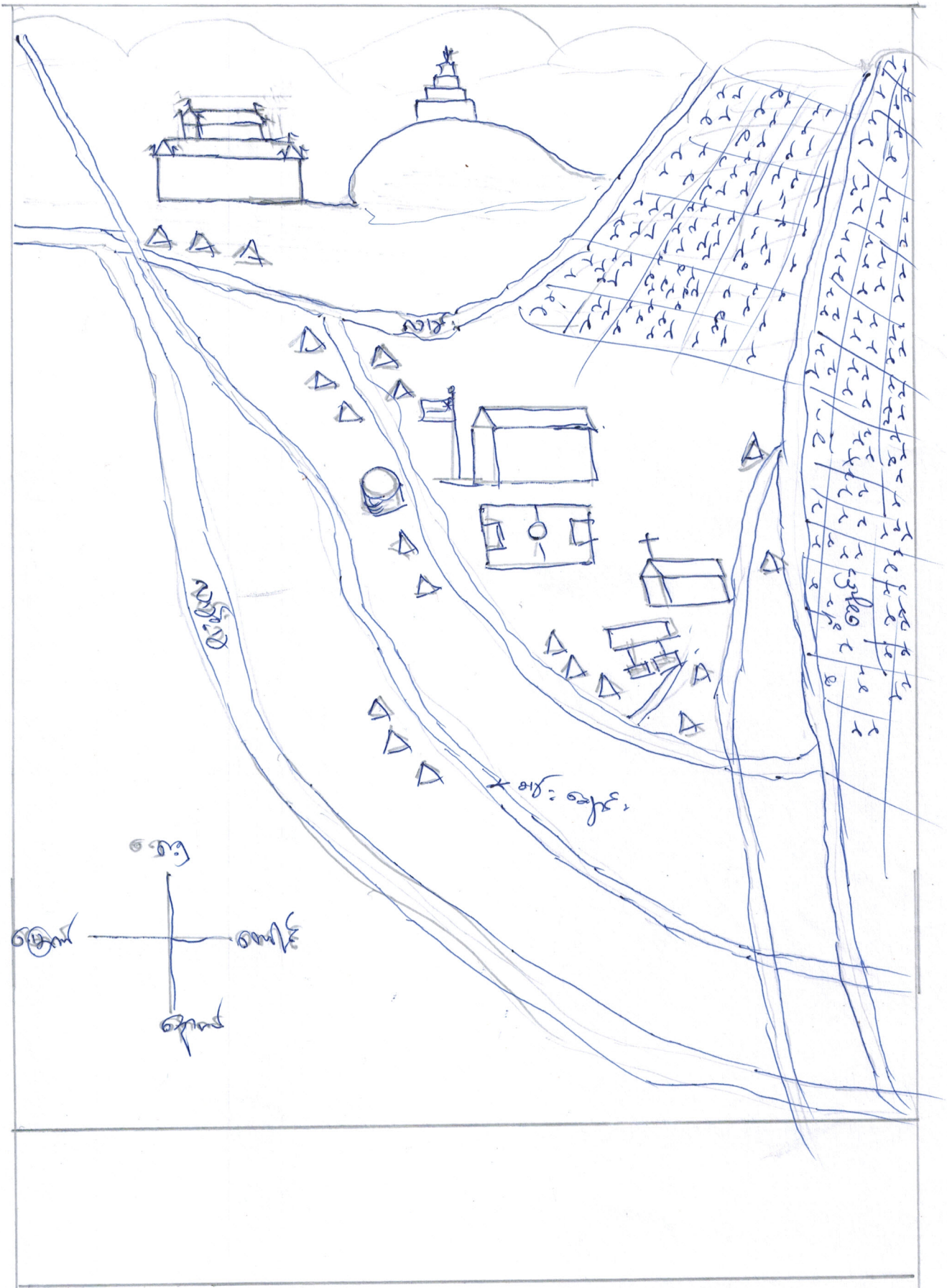

river

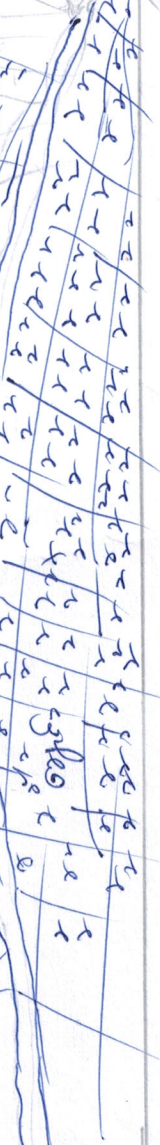
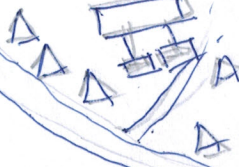
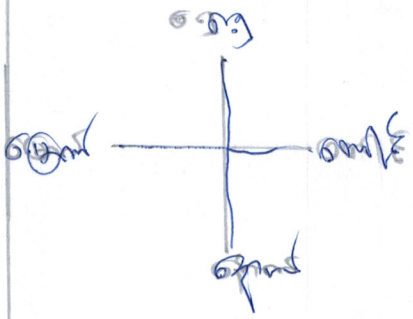







ထီးကြာဆိုကျေးရွာ၏ သမိုင်းကဏ္ဍ

ထီးကြာဆိုကျေးရွာသည် ဣန္ဒိယနိုင်ငံကြီးဖြစ်ပြီး ယင်းဒါနိုင်ငံ၏

တစ်ပိုင်းဖြစ်ပြီး ယင်းကျေးရွာသည် ကရင်ဒေါ်ဆာကျေးရွာ နှင့် ယင်းဒါနိုင်ငံကြီး

ယင်းကျေးရွာ နှစ်ခြင်းရာ ပွန် ကရင် (၁) နှစ် ပွန် (၂) နှစ် နှင့် ကရင် (၆၇)

နှစ်ရှိသည် - ထို့ကြောင့် ခုနှစ်ခြင်း (၆၇) နှစ်နှင့် ခုနှစ်ခြင်း ချစ်ခင်ကြပါသည်။

ယင်းကျေးရွာ သည် ယူဒီးဇာလင်း (၆၇) နှစ်ရှိပါသည်။

ယင်းကျေးရွာ၏ နာမည် စီးပွားရေးသည် စိုက်ပျိုးရေးကို နှစ်ခြင်း

ပါသည် - ထို့ကြောင့် ဂုဏ်ထူးဆောင် စားနပ်ရိက္ခာ ပြုစုပေးခြင်းဖြင့် စိုက်ပျိုး

ရေး နည်းစနစ် စိုက်ပျိုးကြပါသည်။



၇၀၅၅၆ သုံးသပ်ချက်

ထီးကြာညိုကျေးဇူးစွာသည် ဗုဒ္ဓ၏အထိုက်အမှောက် စီးပွားရေး နေရာ  
မျိုး ဖြစ်ပါသည်။ ကသာရေး နေရာ ပါဝင်ပြီး ၄၆၄ ကသာရေး နေရာ (၁) နေရာ  
ပါဝင်ပြီး ကသာရေး ဖြစ်ပါသည်။ စွာတွင်များသည် ဗုဒ္ဓ၏ ဗဟိုဗဟို  
လမ်း များ ဖြစ်ပါသည်။ မိုးတွင်း အိုး သွား၊ လျှောက် မပျက် စက်ခဲကျေသည်။  
မိုးတွင်း များလမ်း များ ပျက်စေလိုပါသည်။ ရောင်း ကျွမ်းလမ်း ဖြစ်သဖြင့် သွား၊ လာ  
၇၀၀၀ ပျက်စက်ခဲကျေသည်။

ကျွန်းစာရေးနေရာတွင် ခြင်း - နား၊ ဖြစ် စေး၊ ထီး၊ ဆီး - မြို့သမား၊ စွာတွင်  
ချေး ဆိုင်ထဲရှိစော စေးများကို လာဝယ် စာသုံး ကျေပါသည်။ ထို ကြောင့် စေးဝယ်  
ယူရေး စက် နား နား နှင့် စေး မြို့သော စက် နား စောင့် ကျော် ကား၊ ကြီး စော  
မြို့၊ ထီး စေး ဆီး၊ စေး ခုံး များ သာ သွား ကျေပါသည်။ စာစိစာပေ ကြား နား၊ မြို့  
ကျွန်း နား၊ ကြား နား၊ မြို့၊ စေး ခုံး များ သာ သာ ဝယ် ကြေး ဖြစ်လို များ  
၇၀၀၀ သုံး သုံး စောင့် လိုပါသည်။

သောက်သုံး ကျေးဇူး လိုက်ပါက ရောင်း ကျွန်း စောင့်၊ နှင့် ပိုက် နှစ် နား၊  
ကျ နား များ၊ မြို့ စောင့် ကြပါသည်။ စွာ က ကျွမ်း လမ်း၊ ကြီး စော ကြောင့် ကျွမ်း  
ကျွန်း ကျွန်း များ စောင့် နား က နား နှင့် လိုပါသည်။ စွာ သိ မြို့ စောင့်၊ ခြင်း ကြောင့် ကျွန်း  
ကျွန်း က ကျွမ်း နား နှင့် လိုပါသည်။

ကျွန်း သော ကျွန်း က ခြင်း များ ကို ကျွမ်း သာ ခြင်း က  
ခြင်း ကသာ ကျွန်း ကျွန်း ကျွန်း နှင့် ကျွမ်း ကျွန်း ကျွန်း၊ နှင့်  
ပသာ ကျွန်း ကျွန်း ကျွန်း ကျွန်း ဖြစ်သည်။ ကျွန်း ကျွန်း ကျွန်း ကျွန်း  
ဝယ် စောင့် သော ကျွန်း နှင့် စောင့် သော ကျွမ်း ကျွန်း သာ။



ကျေးဇူး - ဆီးဂြိုဟ်

ပုဂံ - ကိုးမာ

ရက်စွဲ - 2.2.2017

ပုဂံမှ ပိုင်ဆိုင်သူများ

ပုဂံမှ ပိုင်ဆိုင်သူများ	ပုဂံမှ ပိုင်ဆိုင်သူများ၏ အမည်များ	ပိုင်ဆိုင်မှု
အထွေထွေ ပုဂံ	-	-
အထွေထွေ ပုဂံ	ကား၊ ဆော်လာဂျီ၊ ဆိုင်ကယ်၊ ဂျာနီ၊ ဇံ၊ သီဟိုဠ်၊ ဆစ်ဂီ၊ ကွန်း၊ ဆီး၊ ဇံ၊	၂၃
အထွေထွေ ပုဂံ	လက်လှုပ်လက်ဆား၊ ဝါးဂီ၊ ခပ်ကွဲ၊ ဇံ၊ ကွန်း	၆၅၃
ပုဂံမှ ပိုင်ဆိုင်သူ		၆၇၆

# သုံး သပ်ချက်

သုံး သပ်ချက်ကုရ ဖင်းကျေးရွာသည် ဗုဒ္ဓကုရေ အထား ကုရ အဆင့်ပါ  
ဦး သာဂြို သည်။ များသောအားဖြင့် မဇ္ဈိမသောကုရ ခုကများ ဖြစ် ဖြစ်သည်။  
သော အိမ်ထောင်စုက ပါ သည်။ ဖင်းက အဆင့် အပြင် ကုရ ကား ထော်လာဂြို  
ကျော်ကိခြံ၊ သီဟိုဠ်၊ သစ်ကံ၊ ကွမ်းသီးခြံ စသော ဖိုင်ဆိုင် မြို့သည် ဖော်ပြထား ဖြစ်။  
မဇ္ဈိမသော ကုရခုက အဆင့် ပြင်ပကွလာ ကုရ ဖိုင် ဆိုင် မှု ကမ္ဘာ့မြို့ လက်ပုပ်  
လက်စား အဝှင့် အဝ ကို ဂုဏ်း ကျင့် ရသည်။ သီး အိမ် များ သာ ဆောက်လုပ် တော်  
သည်။ စားဝတ်တော် ကုရ အားဖြင့် တစ်တော် လုပ် တစ်တော် စား ဖြစ်ပါသည်။ ထိုပြင်  
လည်သော ကုရခု နှင့် မဇ္ဈိမ သည် ကုရခု နှစ်ခုသည် ကွာဟမှု အမျိုး ဖြစ် နှိကာကို  
တွေ့မြင် သုံး သပ်ထား ပါသည်။ ဝဇီရောင် ကျေးရွာ သူ ကျေးရွာ သား များ၏  
စိတ္တိုး ကျေးရွာ အထား နှင့် ဝဇီရေ အရေ အထား နှင့် နေလုပ် အကိုင် အရေ  
အထား အား လုံး ကို လည် သိရှိ ရပါသည်။



ജ.ഒ. - 2.2.2017

അനുമാനങ്ങൾ

മുഖ്യമന്ത്രി	1	1	*	1	*	1	1	1
മന്ത്രി	1	1	**	1	1	1	1	1
സെക്രട്ടറി	1	*	*	1	1	1	*	1
സബ് സെക്രട്ടറി	1	***	1	*	1	*	*	*
ജൂനിയർ സെക്രട്ടറി	1	**	1	*	1	*	1	**
സീനിയർ സെക്രട്ടറി	1	1	1	1	1	*	1	1
ഡി.ഐ.ഒ.	*	1	1	1	1	1	1	1
ഡി.ഐ.സി.	*	1	1	1	1	1	1	1
ഡി.ഐ.ടി.	*	1	1	1	1	1	1	1
ഡി.ഐ.എ.	***	1	1	1	1	*	1	1
ഡി.ഐ.എ.സി.	*	1	1	1	1	*	1	1
ഡി.ഐ.എ.ടി.	1	1	1	1	*	1	1	1
ഡി.ഐ.എ.സി.ടി.								

മുഖ്യമന്ത്രി

മന്ത്രി

സെക്രട്ടറി

സബ് സെക്രട്ടറി

ജൂനിയർ സെക്രട്ടറി

സീനിയർ സെക്രട്ടറി

ഡി.ഐ.ഒ.

ഡി.ഐ.സി.

ഡി.ഐ.ടി.

കാർഷിക വികസന വകുപ്പ്





ကျော့အိမ်မှာ ရှိ

က ဆု၊ ပုဆိုး၊ ပုဆိုး၊ ပုဆိုး ဘီးပုတ်၊ ဝါးပုတ်စသော အသီးများ ခြံ၍ ဖြေ  
ယင် စသော ဗိုးကောင်း ကိုလှ ဘိဗ္ဗိ ဝမ်းပျော့၊ ဝမ်းပျက်စသော ကျော့အိမ်များ၊ ဝမ်း  
ဖြစ်ပွား၊ တာဝံ သည် - သိတင် ကျွတ်၊ တင်ဆောင်မျိုး နှင့် နှစ်က ဝမ်းပျား မှာ-  
ရာ သိကူး၊ ဖြောင်း ကာလဖြစ် တံ၊ ကတွက် ကျသိကာလ ကျ နှက် ဗျား စသော  
ကျော့အိမ်များ ဝမ်းပျား ဖြစ် တာဝံပါသည်။

“ ထိန္တရီအိမ် ”

နှစ်က နှင့် ဖြစ်ပျား၊ ပုဆိုး၊ ဝမ်းပျား၊ ကျော့အိမ်၊ ဝမ်းပျား၊ ဝမ်းပျား စသော ထိန္တရီ  
နှစ်က နှင့် ဖြစ်ပျား၊ ပုဆိုး၊ ဝမ်းပျား ကို သိကူးပါသည်။

“ နှစ်က နှင့် ဖြစ်ပျား၊ ပုဆိုး၊ ဝမ်းပျား၊ ကျော့အိမ်၊ ဝမ်းပျား၊ ဝမ်းပျား စသော ထိန္တရီ  
နှစ်က နှင့် ဖြစ်ပျား၊ ပုဆိုး၊ ဝမ်းပျား ကို သိကူးပါသည်။

နှစ်က နှင့် ဖြစ်ပျား၊ ပုဆိုး၊ ဝမ်းပျား၊ ကျော့အိမ်၊ ဝမ်းပျား၊ ဝမ်းပျား စသော ထိန္တရီ  
နှစ်က နှင့် ဖြစ်ပျား၊ ပုဆိုး၊ ဝမ်းပျား ကို သိကူးပါသည်။

ကျေးဇူး - စီးကြားမှု

ကုန်ပစ္စည်း - ကုန်ပစ္စည်း

ရက်စွဲ - ၂.၂.၂၀၁၇

ပရိယတ္တိတရား ပြဿနာ (ကျေးဇူး/ကုန်ပစ္စည်း/ကုန်ပစ္စည်း)

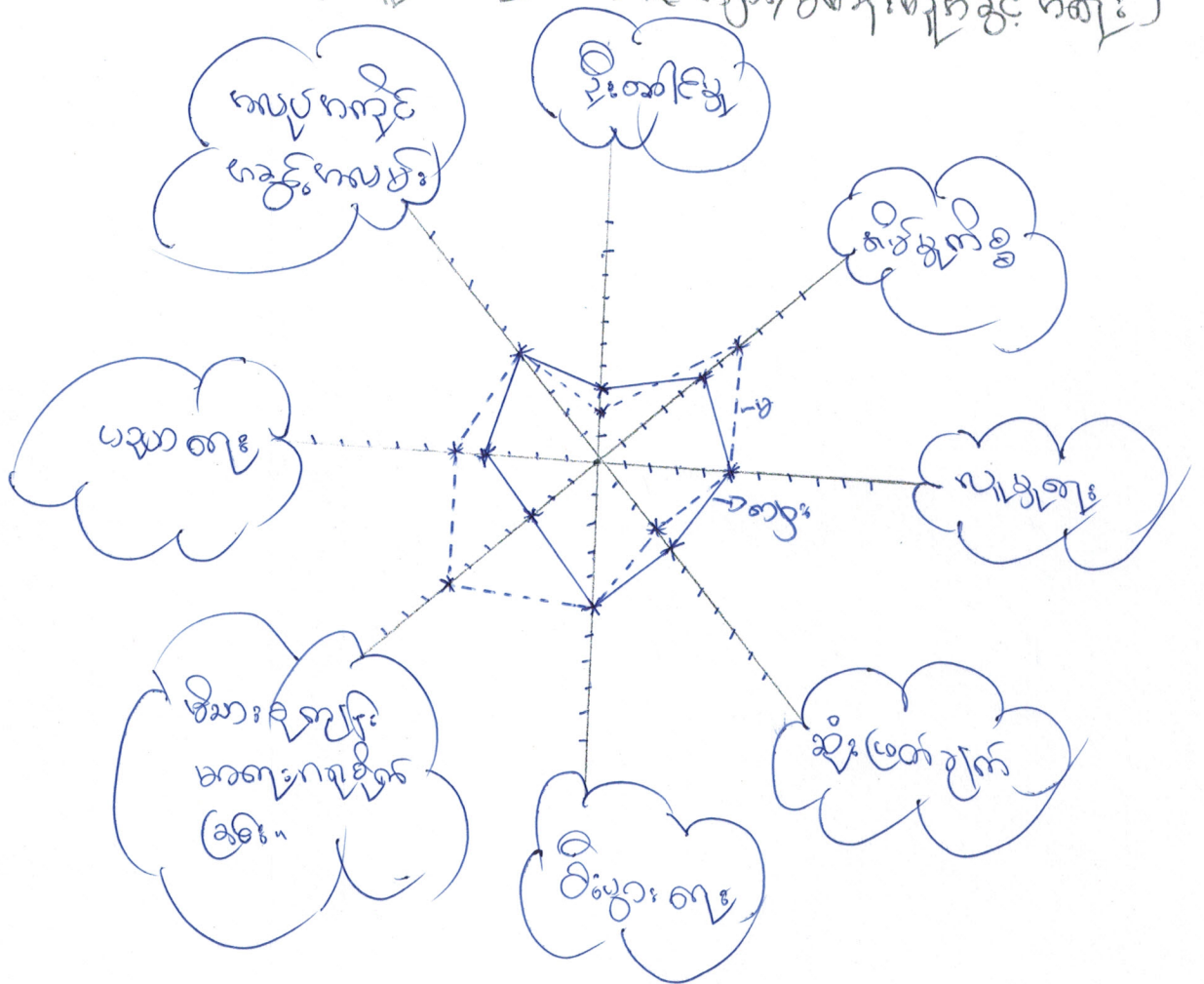



သုံးသပ်ချက်နှင့် ဂုဏ်

မမျိုးသစ်များ၏ မမျိုးသားများတို့တို့ မခွင့်မကျ: သိကျော် မဆင့် (၁၀) ဆင့်  
သတ်မှတ်ထားပါသည်။

ဦးစောင့်မှုနှင့် ဆုံးဖြတ်ချက်ခြင်း

ဦးစောင့်မှု နှင့် ဆုံးဖြတ်ချက်ချသော မခွင့်မကျ: စွဲငါး မမျိုးသစ်

များသည် မခွင့်မကျ: ကျေးဇူးတင်သော သို့မဟုတ် ဖွံ့ဖြိုးတိုးတက်မှု နှင့် မသင့်မကျ  
ဆုံးဖြတ်ချက်များ များ မမျိုးသစ်: ပါသော စောက်သစ်ပါဝင် နှင့် ဖွံ့ဖြိုး မမျိုးသစ်  
၂၃) ဆင့် ကထိပါဝင် နှင့် နှိတ်တင်စေ့ ဖြစ်ပါသည်။ ဆုံးဖြတ်ချက်ချသော နာမည်  
များ: မမျိုးသစ်: ၈ (၃) ဆင့် မမျိုးသစ်: ၆ (၄) ဆင့် မမျိုးသစ်: များ အခြေခံပိုများ  
နေတက် စေ့ဖြင့် ပါသည်။ မမျိုးသစ်: များ ကျေးဇူး ဦးစောင့်သော စာကို  
ဆိုပါသည်။





ထီးမြားဦး - ကျေးဇူး - ကိုစားကုန်

ရက် - ၂.၂.၂၀၁၇

ကျား / မ ပိုင်ဆိုင်မှု ဇယား

ကျား/မပိုင်ဆိုင်ပစ္စည်းအမျိုးအစား	ပိုင်ဆိုင်သူ	ဆုံးဖြတ်သူ	တိမ်းချုပ်သူ	ကမ်းကြပ်သူ
ဆီပိုင်ခြင်း၊ ကျွေးခြင်း၊ ကျက်စားခြင်း၊ လယ်၊ ခင်းခြင်း၊ ခင်း၊ ဆိုင်ကယ်၊ စောက်လှ၊ ဂျီ၊ ဂေါ၊ မြက်စွပ်စက်၊	ကျား + မ	ကျား + မ	ကျား + မ	ကျား + မ
သုံးပုစွန်၊ ထက်၊ ချွန် -	မ	မ	မ	မ

ကျား ပိုင်ဆိုင်မှု သုံး သတ်ချက်

ကမ္ဘာ့ သားသည် ကား ဂြိုဟေအာကာသ အထူး ဖော်ပြပြီး စက်ပစ္စည်း၊ နှစ်ဖက်၊  
ဂြိုဟေကသုံး စောင့် ပစ္စည်း များ ဖိုင် : ထား တာကို သိရှိ ရပါသည်။ ။ ဖင်းတို့ နှင့် ပိုင်ဆိုင်သော  
ပစ္စည်း ၈ - ဆိုင်ကယ်၊ စောက်လှ၊ ဂျီ၊ ဂေါ၊ ဂြို ဖြတ် စွပ်စက်များ၊ ဖိုင်ဆိုင် တာကိုတွေ  
ဖြင့် ရပါသည်။ ။

မ + ပိုင်ဆိုင်မှု သုံး သတ်ချက်

ကမ္ဘာ့ အဖိုးများ သည် ကမ္ဘာ့ သား လျှင် ဖိုင်ဆိုင်မှု ဖြစ်ပါ။ သူတို့ကို ဖိုင်  
ဆိုင်မှု အကျဉ်း ပစ္စည်း ဂြိုဟေစောင့် ပစ္စည်း များ စောင့် ဖိုင်ဆိုင်ထား တာကိုတွေ ဂြိုဟေသည်။

ကျား / မ ပိုင်ဆိုင်မှု သုံး သတ်ချက်

ရင်းတို့ နှင့် ဖိုင်ဆိုင်မှု များ သည် သိရှိခြင်း ကွင်း သီးခြား ကျက်စားခြင်း၊ လယ်၊  
ဂြိုဟေစောင့် များ သည် ကမ္ဘာ့ သား ဂြိုဟေစောင့် ကို လည်း သူတို့ ယုံ  
ကြည် ယက်ခံထားပါသည်။ ။ သို့ စောင့် ဖိုင်ဆိုင် နှင့် ဂြိုဟေ ၈၇ ကမ္ဘာ့ သား  
များ ၈ : ၄၂၊ ရှစ် သား တာကိုတွေ ဖြင့် ရှိပါသည်။

တိုက်ရိုက်စာချုပ်

စီမံကိန်း - ကျေးဇူး

ရက်စွဲ - ၂.၂.၂၀၁၇

မင်းပိုင်စံကဖွဲ့စည်းချက်အားဖြင့်

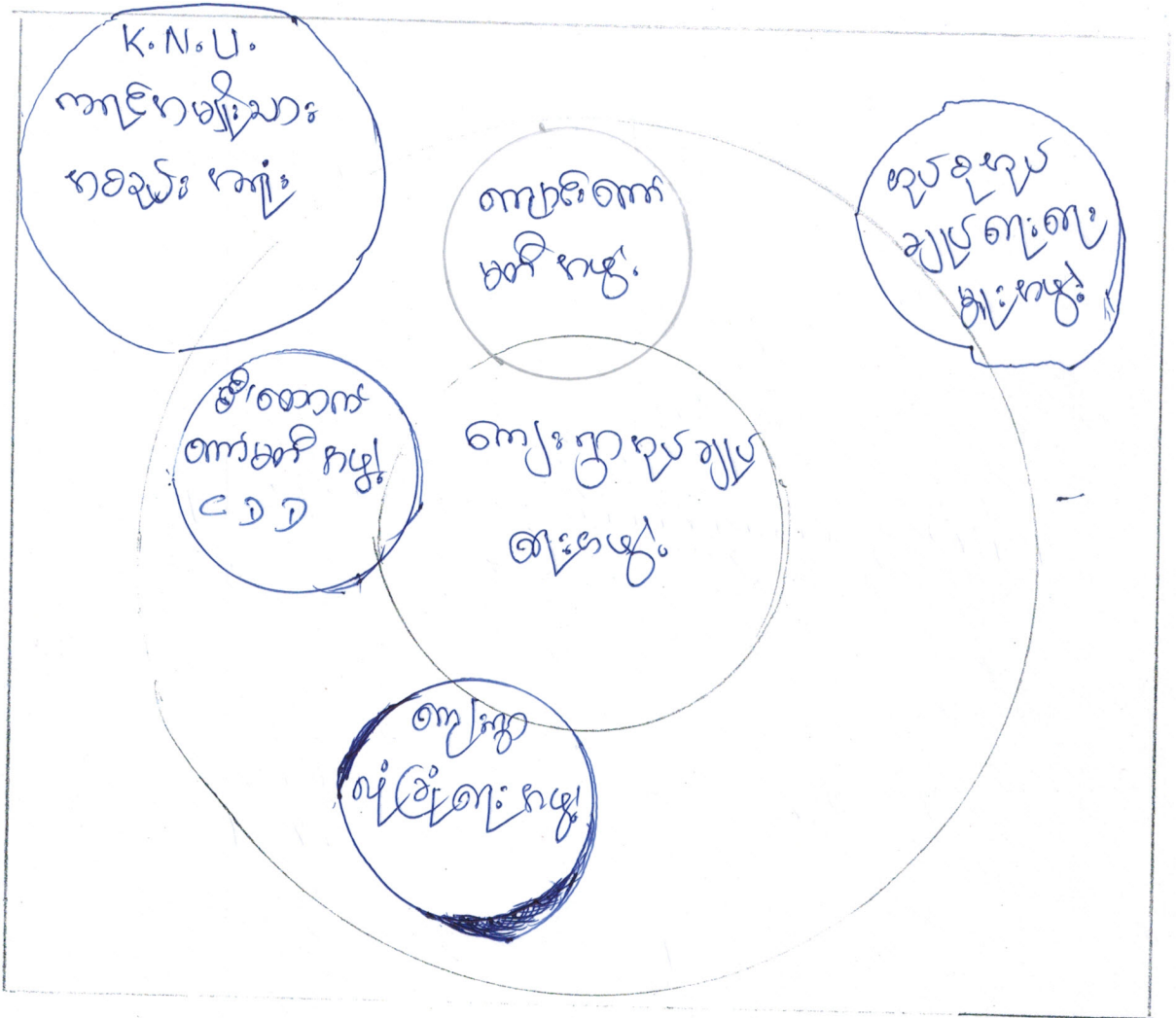

စာချုပ်အားဖြင့်



သုံး သင်ချက်နှင့်ရလဒ်

ကျေးဇူးတင်စွာဖြင့် ကမ္ဘာ့ ကဆုန် မြား

၎င်း ကျေးဇူးတင်စွာ သို့မဟုတ် U.N.U ကုန်ပစ္စည်း နယ်မြေ ဖြစ်လာသည်။ ကျေးဇူးတင်စွာ နှစ်ပတ်

ကျေးဇူးတင်စွာ ဖြစ်လာသည် ဖြစ်လာသည် ဖြစ်လာသည်။ U.N.U. ဖွဲ့စည်းထားသော နှစ်ပတ်

ကုန်ပစ္စည်း ကျေးဇူးတင်စွာ ဖြစ်လာသည်။ ဖြစ်လာသည်။ ကျေးဇူးတင်စွာ ဖြစ်လာသည်။

ကုန်ပစ္စည်း ကျေးဇူးတင်စွာ ဖြစ်လာသည်။ U.N.U ကုန်ပစ္စည်း ကျေးဇူးတင်စွာ ဖြစ်လာသည်။

ကျေးဇူးတင်စွာ ဖြစ်လာသည်။ ကျေးဇူးတင်စွာ ဖြစ်လာသည်။ ကျေးဇူးတင်စွာ ဖြစ်လာသည်။

ကျေးဇူးတင်စွာ ဖြစ်လာသည်။ ကျေးဇူးတင်စွာ ဖြစ်လာသည်။ ကျေးဇူးတင်စွာ ဖြစ်လာသည်။

ကျေးဇူးတင်စွာ ဖြစ်လာသည်။ ကျေးဇူးတင်စွာ ဖြစ်လာသည်။ ကျေးဇူးတင်စွာ ဖြစ်လာသည်။

ကျေးဇူးတင်စွာ ဖြစ်လာသည်။ ကျေးဇူးတင်စွာ ဖြစ်လာသည်။ ကျေးဇူးတင်စွာ ဖြစ်လာသည်။

ကျေးဇူးတင်စွာ ဖြစ်လာသည်။ ကျေးဇူးတင်စွာ ဖြစ်လာသည်။ ကျေးဇူးတင်စွာ ဖြစ်လာသည်။





ကိုးကား: နေ့စဉ် ၁ ဆီးဖြူအညွှန်း

အမျိုးအမည်: ရှေးဦးစွာ

၂-၂-၂၀၁၇

စဉ်	အမျိုးအမည်:	စဉ်	အမည်အခေါ်
၁	ပစ္စည်း: ကိရိယာ မှတ်တမ်း	၁	ကျေးဇူးဖွဲ့ ဖြို: ပြင် မှတ်တမ်း
၂	၇၃၀: ပစ္စည်းအမျိုးအမည် မှတ်တမ်း	၂	၂၄ ပြင်ဆင်ဆောင်ရွက်: အား ၇၃၀:
၃	စင်စွာအား: ဖြို	၃	စီးပွား: ရေး: ကျေးဇူး
၄	ကိုယ်ကျင့်စဉ်စစ် မထုတ်ခံခြင်း	၄	၄ ဗဟုသုတနှင့်အညွှန်းအကြောင်း: ပါ: ဖြို
		၅	၅ အရေး: ပေါ်ကျိုး: မေး: ကျေးဇူး မှား: ၃၃၀: ၇၃၀
		၆	၆ ကျေးဇူး: သား: ၂၃၃ မှား: ကျေးဇူး: ၃၃၀: ၇၃၀
		၇	၇ ကျေးဇူး ဖွဲ့: ဖြို: ရေး: မှတ်

ဖြေရှင်း: ဆေး ၇၃၀: နတ်

- နတ်: မှား: ဖြို ဖြို ထိုး: ချီး: ပေး: ဖြို: နတ်: ရေး: ဆေး: ကျေးဇူး: ဖြို
  - ဖြို ဖြို ထိုး: သိမ်း: ရေး: ကျေးဇူး: မှား: ဆေး: ပေး: ဖြို:
  - မှား: ပေါင်း: ဆေး: ကျေးဇူး: ဖြို: ကျေးဇူး: အမျိုး: ၇၃၀ ပြင်ဆင်: ဖြို
- ကိုးကား: ပေး: ဖြို:

နမူနာ: သာ: ဗုဒ္ဓ၏ ဗြဟ္မစာ နာမကံအား ဖွဲ့၍ ပြောဆိုခြင်းများ။

စဉ်: မား: ၅၂ ပုဒ်      စီး: ဂြာဟိုဠ် ဂျော့: ဌာ      2.2.2017

စဉ်	နာမကံအား	ပြောဆိုချက်
1	ဂြာဟိုဠ်: သက်တံစား: ဗုဒ္ဓိနာမကံအား	ဂြာဟိုဠ်: သက်တံစား: များ: ဖြိုး: ၇ မည်
2	တရုဏ်မလဲတရုဏ်ဘောနာမကံအား	တရုဏ်မလဲတရုဏ်ဘော ၇ ဂြာဟိုဠ်
3	နိဝိဇ္ဇိတုဠ်: မလဲတရုဏ်ဘောနာမကံအား	နိဝိဇ္ဇိတုဠ်: ၇ ဂြာဟိုဠ်
4	ဂြာဟိုဠ်: ဂျော့ပစ်မီး: ဗုဒ္ဓိနာမကံအား	ဂြာဟိုဠ်: ဂျော့ပစ်မီး: လင်း: ၇ မည်
5	သက်မွယ်ရေး: လမ်း: မတောင်း: ဘော နာမကံအား	ဂြာဟိုဠ်: သက်မွယ်ရေး: များ: တောင်း: ဗုဒ္ဓိ ၇ မည်

နမူနာ: သမီး: နမူနာ: ဗုဒ္ဓ၏ ဗြဟ္မစာ နာမကံအား ဖွဲ့၍ ပြောဆိုခြင်းများ။

စဉ်	နာမကံအား	ပြောဆိုချက်
1	ကျွန်း: မာတု: ၅၀: ကိုယ့်ကို အောင်မြင်စေရန် ကယ်ဆယ်ရေး: ဗုဒ္ဓိ ဘော နာမကံအား	ကျွန်း: မာတု: ၅၀: ကိုယ့်ကို အောင်မြင်စေရန် များ: ကယ်ဆယ်ရေး: ဗုဒ္ဓိ ၇ မည်
2	ကျွန်း: မာတု: ၅၀: မဂ္ဂိ ဘော အား	ကျွန်း: မာတု: ၅၀: အေး: လေး: ဝါ: ဂြာဟိုဠ်။
3	အောင်ကျောင်း: အောင် မလဲ တရုဏ်ဘော အား	အောင်ကျောင်း: အောင် မလဲ တရုဏ်ဘော: ၇ ဂြာဟိုဠ်
4	မူလိန္ဒါကျောင်း: အောင် မလဲ တရုဏ်ဘော အား	မူလိန္ဒါကျောင်း: အောင် မလဲ တရုဏ်ဘော: ဖြိုး: ၇ မည်
5	လက်သမား: လက်မူလိန္ဒါ ဗုဒ္ဓိ ဘော အား	လက်သမား: လက်မူလိန္ဒါ များ: ဂြာဟိုဠ် ၇ မည်

စီး: ဂြာဟိုဠ် ဂျော့: ဌာ သည် ဖွဲ့: ဖြိုး: လေး: ကား: ၄ မည်: ဘောကျွန်း: ဌာ စာစ်  
 ဌာ ဖြစ် တောင်း: လျှင် နာမကံ များ: ဌာ ဂြာဟိုဠ် သည်။ စီး: ပြောဆိုခြင်း များ: များ: ကို  
 နမူနာ: သမီး: ၅၀: နမူနာ: သား: များ: ၃၀: စာစ် ဖြစ်ရေး: ဖွဲ့: မူလ များ: ဖြစ်ပါ သည်။  
 ရှောင်စာ မည်. (၅) ၅၀: နမူနာ: ဌာ ဖွဲ့: ဖြိုး: လေး: ပြောဆိုခြင်း များ  
 စား: များ: ကို ဖြစ်. ၃၀: ကား: ဖြစ်: စိတ်ကပ်: နပေါ် စီး: ကျွန်း: ဌာ  
 သား: များ: ၃၀: ပြောဆိုခြင်း များ: ကို ၇ မည်: လေး: ၇၀: သို့မဟုတ်  
 ဂြာဟိုဠ် သည်။







ကျေးရွာဖွံ့ဖြိုးရေးအစီအစဉ်ဆောင်ရွက်မှုမှတ်တမ်းဓါတ်ပုံများ







လူထုပဟိုပြု စီမံကိန်း၊ စီမံကိန်းလက်ခွဲ အပိုင်း - (၃) -

ပုံစံ- ၈-၁ ကျေးရွာအခြေခံအချက်အလက်များ (Form PC 1)

လမ်းညွှန်ချက်၊ ကျေးရွာတစ်ရွာသို့ ပထမဆုံးမိတ်ဆက်ခရီးသွားရောက်သောအခါ လူထုစည်းရုံးရေးမှူးသည် ကျေးရွာခေါင်းဆောင်များအားကျေးရွာအချက်အလက်များကိုမေတ္တာရပ်ခံ၍တောင်းခံရသည်။ ဤအချက်အလက်များကိုစီမံကိန်းမိတ်ဆက်အစည်းဝေးမတိုင်မီတောင်းခံရမည်။ စီမံကိန်းမိတ်ဆက်အစည်းဝေးတွင် ဤအချက်အလက်များအားစစ်ဆေးပြီးမှန်ကန်အောင်ပြုလုပ်ရမည်။ ပြီးနောက်တွင် လူထုစည်းရုံးရေးမှူးသည် သတင်းအချက်အလက်ထံသို့ Tablets မှတစ်ဆင့် ဖြည့်သွင်းရမည်။ လူထုစည်းရုံးရေးမှူးမှ

ကျေးရွာအုပ်ချုပ်ရေးမှူးအမည် စာအုပ်စာ	ကျေးရွာအုပ်ချုပ်ရေးမှူး၏ဖုန်းနံပါတ်	လူထုစည်းရုံးရေးမှူး၏အမည် စာအုပ်စာ
ပြည်နယ်၊ တိုင်းဒေသကြီး တရ	မြို့နယ် ဇောကင်း၊ သီပေါ	ကျေးရွာအုပ်စု လွဲမား
		ကျေးရွာ သီပေါ

က၊ လူဦးရေ

လူမျိုးစု	အိမ်ထောင်စုအရေအတွက်	ကိုးကွယ်သည့်ဘာသာ	အိမ်ထောင်စုအရေအတွက်
လူမျိုးစု (၁) ကရင်	63	ဘာသာ(၁) မုဒ္ဒိ	59
လူမျိုးစု (၂) မွန်	3	ဘာသာ(၂) နတ်ယာန်	28 28
လူမျိုးစု (၃) မွန်/ကရင်	1	ဘာသာ(၃)	
လူမျိုးစုရော		ဘာသာရော	
	အရေအတွက်		
မသန်စွမ်းသူများ	1		
သက်ကြီးရွယ်အိုများ (၆၅ နှစ် နှင့်အထက်)	5		
စစ်ဘေးရှောင်			

လူဦးရေ	အမျိုးသား(အရေအတွက်)	အမျိုးသမီး (အရေအတွက်)
လူမျိုးစု (၁) ကရင်	170	285
လူမျိုးစု (၂) မွန်	35	6
လူမျိုးစု (၃) မွန်/ကရင်	3	2
အိမ်ထောင်ဦးစီး	59	8



(ခ) အခြေခံအဆောက်အအုံ အသုံးအဆောင်များ

စာသင်ကျောင်း	အမှတ် ခြစ်ပါ	ကျန်းမာရေး	အမှတ် ခြစ်ပါ	ဘာသာရေးအဆောက် အအုံများ	အမှတ် ခြစ်ပါ
အထက်တန်းကျောင်း	<input type="checkbox"/>	ဆေးရုံ	<input type="checkbox"/>	စေတီ	<input checked="" type="checkbox"/>
အလယ်တန်းကျောင်း	<input type="checkbox"/>	ကျန်းမာရေးဌာန	<input type="checkbox"/>	ဘုန်းကြီးကျောင်း	<input checked="" type="checkbox"/>
မူလတန်းကျောင်း	<input checked="" type="checkbox"/>	ကျန်းမာရေးဌာနခွဲ	<input type="checkbox"/>	ဟိန္ဒူဘုရားကျောင်း	<input type="checkbox"/>
မူကြိုကျောင်း	<input checked="" type="checkbox"/>	ဆေးပေးခန်း	<input type="checkbox"/>	ခရစ်ယာန်ကျောင်း	<input checked="" type="checkbox"/>
အခြား	<input type="checkbox"/>	အခြား	<input type="checkbox"/>	ဗလီ	<input type="checkbox"/>
				အခြား	<input type="checkbox"/>
မှတ်ချက်		မှတ်ချက်		မှတ်ချက်	

(ဂ) ကျွမ်းကျင်သူများမှတ်တမ်း (ကျေးရွာတွင်နေထိုင်သော သို့မဟုတ် တခြားရွာမှလာရောက်သောကျွမ်းကျင်သူများ)

(၁) စာသင်ကျောင်း			(၂) ကျန်းမာရေး			(၃) လက်မှုပညာရှင်		
	ရွာတွင်နေ ထိုင်သူ	အခြားရွာမှ လာသူ		ရွာတွင်နေ ထိုင်သူ	အခြား ရွာမှ လာသူ		ရွာတွင် နေထိုင်သူ	အခြားရွာ မှလာသူ
မူလတန်းပြဆရာ/မ	<input checked="" type="checkbox"/>	<input type="checkbox"/>	ဆရာဝန်	<input type="checkbox"/>	<input type="checkbox"/>	လက်သမား	<input checked="" type="checkbox"/>	<input type="checkbox"/>
အထက်တန်းပြဆရာ/မ	<input type="checkbox"/>	<input type="checkbox"/>	လက်ထောက် ကျန်းမာရေးမှူး	<input type="checkbox"/>	<input type="checkbox"/>	ပန်းရံ	<input type="checkbox"/>	<input type="checkbox"/>
အလယ်တန်းပြဆရာ/မ	<input type="checkbox"/>	<input type="checkbox"/>	အမျိုးသမီးကျန်းမာရေးဆရာမ	<input checked="" type="checkbox"/>	<input type="checkbox"/>	လျှပ်စစ်ကျွမ်းကျင်၊ စီးသမား	<input type="checkbox"/>	<input type="checkbox"/>
မူကြိုဆရာ/မ	<input checked="" type="checkbox"/>	<input type="checkbox"/>	သားဖွားဆရာမ	<input checked="" type="checkbox"/>	<input type="checkbox"/>	ရေပိုက်သွယ်သူ	<input type="checkbox"/>	<input type="checkbox"/>
အခြား	<input type="checkbox"/>	<input type="checkbox"/>	ပြည်သူ့ကျန်းမာရေးလုပ်သား	<input type="checkbox"/>	<input type="checkbox"/>	စက်ပြင်ဆရာ	<input type="checkbox"/>	<input type="checkbox"/>
မှတ်ချက်			မှတ်ချက်			မှတ်ချက်		

(ဃ) ကျေးရွာသို့ ရောက်ရှိနိုင်သည့်လမ်းအခြေအနေ / ကျေးရွာတစ်ရွာသည် ၎င်း၏ကျေးရွာအုပ်စုနှင့် ဆက်သွယ်ထားသော လမ်းအခြေအနေ (အောက်ပါတို့ကိုပိုင်းပါ)

ကျောက်ကြမ်းလမ်း      ကတ္တရာလမ်း      ကွန်ကရစ်လမ်း      မော်တော်ဆိုင်ကယ်လမ်း  
 ကျောက်ခင်းလမ်း      မြေသားလမ်း      လူသွားလမ်း      အခြား \_\_\_\_\_

(င) ကျေးရွာဖွံ့ဖြိုးမှုစီမံချက်

- (၁) လူထုပဟိုပြုစီမံကိန်းမစတင်မှီ ဤကျေးရွာတွင်ကျေးရွာဖွံ့ဖြိုးမှု စီမံချက်ရှိခဲ့ပါသလား? ပိုင်းပါ  
ရှိပါသည်/မရှိပါ/မသိပါ
- (၂) ရှိခဲ့ပါလျှင် ဤစီမံချက်ကို မည်သည့် ခုနှစ်တွင်ပြင်ဆင်ခဲ့ပါသနည်း? နှစ်- 2015 / မသိပါ
- (၃) ဤစီမံချက်ကို မြို့နယ်မှအတည်ပြုခဲ့ပါသလား? ပြုခဲ့ပါသည်/မပြုခဲ့ပါ / မသိပါ

(စ) ခရီးအကွာအဝေး

- (၁) ဤကျေးရွာ၏ပဟိုမှ ၎င်းကျေးရွာအုပ်စု၏ပဟိုအထိခရီးမိုင်မည်မျှကွာဝေးသနည်း? မိုင်- 12 / မသိပါ
- (၂) ဤကျေးရွာမှ ၎င်းကျေးရွာအုပ်စုပဟိုအထိသွားလာရာတွင်ကြာမြင့်သည့်အချိန်။





လူထုဗဟိုပြု စီမံကိန်း၊ စီမံကိန်းလက်စွဲ အပိုင်း - (၃) -

ခြောက်သွေ့ရာသီတွင်ကြာချိန် ----- 1:30 ----- ထော်လာဂျီ/မော်တော်ဆိုင်ကယ်/ခြေလျှင်/လား/မော်တော်ဘုတ်/  
အခြား -----

မိုးရာသီတွင်ကြာချိန် ----- 3:00 ----- ထော်လာဂျီ/မော်တော်ဆိုင်ကယ်/ခြေလျှင်/လား/မော်တော်ဘုတ်/  
အခြား -----

(ဆ) ပတ်ဝန်းကျင်ဆိုင်ရာသဘာဝဘေးအန္တရာယ်

ဤကျေးရွာတွင်ကြေးခြင်းကဲ့သို့ သဘာဝဘေးအန္တရာယ်ကျရောက်ဖူးခြင်းရှိပါသလား။

မရှိပါ  ရှိပါသည် ရှိလျှင်ဖော်ပြပါ-----

(ဇ) ကျေးရွာတွင် ဖွဲ့စည်းထားသော အဖွဲ့အစည်းများ

လူထုဗဟိုပြုစီမံကိန်းမတိုင်မီ ဤကျေးရွာတွင် ကျေးရွာဖွံ့ဖြိုးရေးအတွက် အစိုးရ(သို့)ရွာသားများကိုယ်တိုင်(သို့) စီမံကိန်းတစ်ခုခုမှ ဖွဲ့စည်းထားသည့် အဖွဲ့အစည်းများရှိပါသလား။

(၁) ----- မရှိ -----

(၂) ----- -----

ကျေးရွာခေါင်းဆောင်

အမည် စောသိန်းစား

လက်မှတ်  နေ့စွဲ ၂.၂.၂၀၁၇

လူထုစည်းရုံးရေးမှူး

အမည် စောဇော်က

လက်မှတ်  နေ့စွဲ ၂.၂.၂၀၁၇



လူထုပဟိုပြု စီမံကိန်း၊ စီမံကိန်းလက်စွဲ အပိုင်း - (၃) -

ပုံစံ - စ-၂ - စီမံကိန်းစက်ဝန်းအချိန်ဇယား (PC 2)

သက်ဆိုင်ရာလူထုစည်းရုံးရေးမှူး/လက်ထောက်နည်းပညာနည်းပညာမှူးများမှ စီမံကိန်းစက်ဝန်းအဆင့်တစ်ခုစီပြီးစီးတိုင်းကျေးရွာနှင့်

ကျေးရွာအုပ်စုအတွက် ဤပုံစံကိုဖြည့်သွင်းရမည်။

စည်းရုံးရေးမှူး/ဝန်ထမ်း အမည် ခေ ဗျော်သာ

စက်ဝန်းအားအမှတ်ခြစ်ပါ  စက်ဝန်း(၁)  စက်ဝန်း(၂)  စက်ဝန်း(၃)

စက်ဝန်း (၄)  စက်ဝန်း (၅)

ကျေးရွာအုပ်စု မြို့နယ် အင်္ဂလိပ်စက်ဝန်း ကျေးရွာ စီးပွားရေးဇုန်

စတင်သည့် ဇန့်.	နေ့စွဲ	အစည်းအဝေးတွင်တက်ရောက်သူအရေအတွက်		
		အမျိုးသားအရေအတွက်	အမျိုးသမီးအရေအတွက်	အိမ်ထောင်စုအရေအတွက်
၂၀၂၀.၂.၂၇	၂၀၂၀.၂.၂၇	၁၅	၁၀	၄၅
၂၀၂၀.၂.၂၇	၂၀၂၀.၂.၂၇	၁၅	၁၀	၄၅
		မလို	မလို	မလို

စက်ဝန်းဆောင်ရွက်မှုအဆင့်များ

ကျေးရွာစီမံကိန်း မိတ်ဆက်အစည်းအဝေး

ကျေးရွာဖွံ့ဖြိုးရေး စီမံချက်ရေးဆွဲခြင်း

ကျေးရွာအုပ်စု ဝန်းလုံးဖြတ်ချက်ချသည့်အစည်းအဝေး

မြို့နယ်အဆင့်စီမံကိန်းရေးဆွဲရေးနှင့်အကောင်အထည်ဖော်ရေးကော်မတီ၏ စီမံကိန်း သုံးသပ်မှု

မြို့နယ်စီမံကိန်းရေးဆွဲရေးနှင့်အကောင်အထည်ဖော်ကော်မတီ၏ဆုံးဖြတ်မှုကိုရွာသို့ အသိပေးကြောင်းကြားသည့်အစည်းအဝေး

စီမံကိန်းလုပ်ငန်းခွင်ခွဲချက်ရေးဆွဲခြင်း

အစည်းအဝေး





စီမံကိန်းလုပ်ငန်း အကောင်အထည်ဖော် ခစီအစဉ် ရေးဆွဲခြင်း								
ပယ်ယူရေးအစီအစဉ် ရေးဆွဲခြင်း								
ဘဏ္ဍာရေးကုန်ကျမှု လျာထားအစီအစဉ် ရွဲခြင်း								
ပြင်/ထိန်းအစီအစဉ် ရေးဆွဲခြင်း								
စီမံကိန်းလုပ်ငန်းခွဲ တိုးတက်မှု စောင့်ကြည့် ဦးအလေး								
အစည်းအဝေး ပထမအကြိမ်								
အစည်းအဝေး ဒုတိယအကြိမ်								
အစည်းအဝေး တတိယအကြိမ်								
စီမံကိန်းလုပ်ငန်းခွဲ အပြီးသတ်စစ်ဆေးခြင်း အလေး								
ထုတ်စေလွှဲအစည်းအဝေး								



ပုံစံ- ၈-၃ ကျေးရွာခွဲ ဖြိုးရေး ဦးစားဝေးအစဉ် (Form PC 3)

လမ်းညွှန်ချက် အထောက်အကူပြုကော်မတီသည် လူထုစည်းရုံးရေးမှူးအကူအညီဖြင့် ဤပုံစံကိုပြည့်စုံအောင် ဖြည့်သွင်းရမည်။		အဆင့်(၃)ကျေးရွာမှော်မှန်းချက်အစည်းအဝေးပြီးဆုံးသောအခါ ကျေးရွာစီမံကိန်း	
လူထုစည်းရုံးရေးမှူး/ဝန်ထမ်း အမည် <u>စောစွာစွာ</u>			
နေ့စွဲ <u>၂၀၂၀.၀၇.၂၇</u>	စက်ဝန်းအား အမှတ်ခြစ်ပါ (✓) □ စက်ဝန်း(၁) □ စက်ဝန်း(၂) □ စက်ဝန်း(၃) □ စက်ဝန်း(၄)		
ပြည်နယ်/တိုင်း <u>ကရင်</u>	မြို့နယ် <u>ဇွဲကင်းမြို့နယ်</u>	ကျေးရွာအုပ်စု <u>ကဲမာ</u>	ကျေးရွာ <u>ထီးကြွယ်</u>

က။ အခက်အခဲအတားအဆီးများအားဆွေးနွေးခြင်း - ယခုလက်ရှိအခြေအနေတွင်ဤကျေးရွာခွဲ ဖြိုးတိုးတက်ရေးအတွက် အဓိကအခက်အခဲအတားအဆီးများသည် မည်သည်များဖြစ်ပါသနည်း။ (အမျိုးသား/သမီး အနည်းဆုံးအခက်အခဲ ၅ ခုစီဖော်ပြပါ)

အမျိုးသား အဖွဲ့မှတင်ပြသောအခက်အခဲအတားအဆီးများ	အမျိုးသမီး အဖွဲ့မှတင်ပြသောအခက်အခဲအတားအဆီးများ
၁။ ဆီးတျားကျော့နှင့် ဆီးကြောင့် ဖွားမြင်ဆက်တမ်း မရှိသော မိသားစု	၁။ ကျွန်ုပ်တို့ ကျွန်ုပ်တို့၏ အခက်အခဲများမှာ မိသားစုဝင်များ မိသားစုဝင်များ မရှိသော မိသားစုများ
၂။ ကျွန်ုပ်တို့၏ ကျန်းမာရေး ကျဆင်းနေခြင်း	၂။ ကျွန်ုပ်တို့၏ ကျန်းမာရေး ကျဆင်းနေခြင်း မရှိသော မိသားစုများ
၃။ စိတ်ပိုင်းဆိုင်ရာ အခက်အခဲများ	၃။ စားနပ်ရိက္ခာ အခက်အခဲများ မရှိသော မိသားစုများ
၄။ နေရာအခက်အခဲများ	၄။ မြေကြီးကျွန်းတောင်များ မရှိသော မိသားစုများ
၅။ အခြားအခက်အခဲများ	၅။ လူမှုရေးနှင့် လူမှုပတ်ဝန်းကျင် မရှိသော မိသားစုများ

ဇ။ ကျွန်ုပ်တို့၏ ကျန်းမာရေး ကျဆင်းနေခြင်း

ခ။ မှော်မှန်းခြင်း- နောင်လာမည့် ( ၅ ) နှစ် အတွင်း ကျေးရွာခွဲ ဖြိုးရေး မှော်မှန်းချက်များအား တင်ပြပါ။

အမျိုးသားအဖွဲ့မှတင်ပြသောမှော်မှန်းချက်များ	အမျိုးသမီးအဖွဲ့မှတင်ပြသောမှော်မှန်းချက်များ
၁။ ကျွန်ုပ်တို့၏ ကျန်းမာရေး ကျဆင်းနေခြင်း	၁။ ကျွန်ုပ်တို့၏ ကျန်းမာရေး ကျဆင်းနေခြင်း မရှိသော မိသားစုများ
၂။ ကျွန်ုပ်တို့၏ ကျန်းမာရေး ကျဆင်းနေခြင်း	၂။ ကျွန်ုပ်တို့၏ ကျန်းမာရေး ကျဆင်းနေခြင်း မရှိသော မိသားစုများ
၃။ စိတ်ပိုင်းဆိုင်ရာ အခက်အခဲများ	၃။ စားနပ်ရိက္ခာ အခက်အခဲများ မရှိသော မိသားစုများ
၄။ နေရာအခက်အခဲများ	၄။ မြေကြီးကျွန်းတောင်များ မရှိသော မိသားစုများ
၅။ အခြားအခက်အခဲများ	၅။ လူမှုရေးနှင့် လူမှုပတ်ဝန်းကျင် မရှိသော မိသားစုများ

၂၀၂၀

၅၀၂၅၂၀၂၀





လူထုစီမံကိန်း၊ စီမံကိန်းလက်စွဲ အပိုင်း - (၃) -

၈။ လူထုစီမံကိန်း၏ လာမည့် (၃)နှစ်အတွက်အကျိုးပင်သော ဦးစားပေး ဖွံ့ဖြိုးတိုးတက်မှု လုပ်ငန်း အစီအစဉ်များအားဖော်ပြပါ။

အဆင့်	ကျေးရွာအတွက် ဦးစားပေး ဖွံ့ဖြိုးတိုးတက်မှု လုပ်ငန်းစဉ်များ	အဆိုပြုသူ(အမျိုးသားများ/ အမျိုးသမီးများ/အမျိုးသား + အမျိုးသမီး)	ခန့်မှန်းကုန်ကျ စရိတ်	အကျိုးခံစားခွင့်ရှိသူ ခန့်မှန်းခြေအရေ အတွက်
၁	ဆက်သွယ်ရေး နှင့် အခြေခံအဆောက်အအုံ (အခြေခံအဆောက်အအုံ)	အမျိုးသား	၁၅၀,၀၀၀,၀၀၀	၂၅၇
၂	ရေပေးစနစ်	အမျိုးသား	၂၅၀,၀၀၀,၀၀၀	၂၅၇
၃	ပစ္စည်းထောက်ပံ့ရေး	အမျိုးသမီး + အမျိုးသား	၄၅၀၀၀၀၀၀	၂၅၇
၄	ကျွမ်းကျင်မှု ဖွံ့ဖြိုးရေး	အမျိုးသမီး + အမျိုးသား	၄၅	၂၅၇
၅	အခြေခံအဆောက်အအုံ	အမျိုးသမီး	၅၀၀၀၀၀၀၀	၂၅၇

၉။ လူထုစီမံကိန်း၏ လာမည့် (၃)နှစ်အတွက်အကျိုးပင်သော ဦးစားပေး ဖွံ့ဖြိုးတိုးတက်မှု လုပ်ငန်း အစီအစဉ်များအားဖော်ပြပါ။

အဆင့်	ကျေးရွာအတွက် ဦးစားပေး ဖွံ့ဖြိုး တိုးတက်မှု လုပ်ငန်းစဉ်များ	အဆိုပြုသူ(အမျိုးသားများ/ အမျိုးသမီးများ/အမျိုးသား + အမျိုးသမီး)	အခန်းကဏ္ဍ
၁	ကျွမ်းကျင်မှု ဖွံ့ဖြိုးရေး	အမျိုးသမီး	Livelihood
၂	အခြေခံအဆောက်အအုံ	အမျိုးသမီး	
၃	အခြေခံအဆောက်အအုံ		
၄			
၅			

ဥက္ကဋ္ဌ၊ ကျေးရွာစီမံကိန်းအထောက်အကူပြုကော်မတီမှအတည်ပြုသည်။

အမည် နေအောင်အောင် လက်မှတ် [Signature] နေ့စွဲ ၃.၂.၂၀၁၇

ပထမ + ဒုတိယ ကြိမ်အသင်းကလေး

လူထုဗဟိုပြုဖွဲ့စည်းခြင်း

အဆင့် ကျေးဇူးတင်အသင်း - တီ.အေ.အိုင်

ရက်စွဲ - 2.2.2017

စွယ်စုံအသင်း - ကျေးဇူး

မြို့နယ်အသင်း - ငြိမ်းချမ်းစိမ်းစိုင်း

ဝေဟင်အသင်း - ကလေး

အသင်းကလေး စာတမ်းအသစ်များကို  $( ၂၅ ) + ( ၂၀ ) = ၄၅$  ခု  
ဆွေးနွေးဆွေးနွေးဆွေးနွေးဆွေးနွေး

၁။ လူထုဗဟိုပြုဖွဲ့စည်းခြင်းကလေး စိတ်ဆက်ကြေးနှင့် အသင်းဝင်များကို အသင်း  
ကလေးကလေး။

၂။ ကျေးဇူးတင်အသင်း အဖွဲ့ (၂) ဖွဲ့ ခဲ့ပြီး PRA Tools များ အသုံးပြုခြင်း ဆွေး  
နွေးခြင်း။

၃။ ကျေးဇူးတင်အသင်း အဖွဲ့များနှင့် အဖွဲ့များကို အသုံးပြုခြင်းနှင့် အသင်း  
များ ဆွေးနွေးခြင်း။

၄။ ကျေးဇူးတင်အသင်း အဖွဲ့နှင့် အသင်းကလေး အဖွဲ့များကို အသုံးပြုခြင်းနှင့်  
အသင်းကလေး။

၅။ ကျေးဇူးတင်အသင်း အဖွဲ့များနှင့် အသင်းကလေးအဖွဲ့များကို အသုံးပြုခြင်း  
အသင်းကလေးများကို အသုံးပြုခြင်း။

၆။ Gender Vinyl နှင့် အသင်းကလေးအဖွဲ့များကို အသုံးပြုခြင်း  
ဆွေးနွေးခြင်း။



ဆုံးဖြတ်ချက်

၁။ လူမှုရေးတို့ဖြင့် စိစစ်နည်း ခြိမ်းခြောက်မှုများ၊ စိစစ်နည်း စက်ဝန်း ဖွင့်၊ ရှည်ရှည်ချက်များကို ဖွင့်လင်း၊ အာဇာနည် ဆုံးပါသည်။

၂။ ကျေးဇူးတင်လှူဒါန်း၊ အဖွဲ့အစည်းများနှင့် အဖွဲ့အစည်းများ၊ အဖွဲ့အစည်းနှင့် အဖွဲ့အစည်း ချက်များကို ရွေးချယ်မှုများ ပူးပေါင်းပါဝင်အောင်မြင်စွာ ဖြစ်ပျက်စေရန် စောင့်ဆိုင်း ဆုံးပါသည်။

၃။ ကျေးဇူးတင်လှူဒါန်း PRA Tools များကို အသုံးပြုဆောင်ရွက်ရန် ဆုံးပါသည်။

၄။ ဦးစီး၊ လေး၊ အဖွဲ့အစည်းများကို အသုံးပြုဆောင်ရွက်ရန် ဆုံးပါသည်။

၅။ ကျေးဇူးတင်လှူဒါန်း၊ အဖွဲ့အစည်းနှင့် အဖွဲ့အစည်းများကို အသုံးပြုဆောင်ရွက်ရန် ဆုံးပါသည်။

၆။ Gender Vinyl နှင့် အဖွဲ့အစည်းများ၊ အဖွဲ့အစည်းများကို အသုံးပြုဆောင်ရွက်ရန် ဆုံးပါသည်။

မှတ်တမ်းတင်သူ

အဖွဲ့အစည်း - အဖွဲ့အစည်း  
အဖွဲ့အစည်း - အဖွဲ့အစည်း  
အဖွဲ့အစည်း - အဖွဲ့အစည်း

နောက်ဆက်တွဲ(၄) ခြားနားသောအပိုင်းများအတွက် ဦးစားပေးဖွံ့ဖြိုးရေးလုပ်ငန်းစဉ်

**အနှစ်ချုပ်**

မူရင်းသည်အား VPSC တွင်ထားရှိရပါမည်။အခြားဌာနများနှင့် ညှိနှိုင်းရန်အတွက် မိတ္တူအား TPIC သို့ပို့ရပါမည်။MIS data အနေဖြင့် သွင်းရန် မလိုအပ်ပါ။

	အဆင့်	လုပ်ငန်း	မည်သူဦးစားပေးလဲ	ကျေးဇူးတင်တာဝန်ခံသူ (သို့) အုပ်စု	ပြင်ပမှမည်သူ ထောက်ပံ့ မလဲ
အခြေခံအဆောက်အအုံ	၁	စွန့်ခွာဆက်လက်	<input type="checkbox"/> မ <input checked="" type="checkbox"/> ကျား		
	၂	ကွန်ပျူတာဆက်	<input type="checkbox"/> မ <input checked="" type="checkbox"/> ကျား		
	၃	ကွန်ပျူတာဆက် ခြေ	<input checked="" type="checkbox"/> မ <input checked="" type="checkbox"/> ကျား		
	၄	ကွန်ပျူတာဆက်	<input checked="" type="checkbox"/> မ <input type="checkbox"/> ကျား		
	၅		<input type="checkbox"/> မ <input type="checkbox"/> ကျား		
အသက်မွေးဝမ်းကျောင်းမှု/စိတ်ပိုင်းရေး	၁	မူရင်းချုပ်ကိုင်မှု	<input type="checkbox"/> မ <input type="checkbox"/> ကျား		
	၂	ကျား	<input checked="" type="checkbox"/> မ <input type="checkbox"/> ကျား		
	၃		<input type="checkbox"/> မ <input type="checkbox"/> ကျား		
	၄		<input type="checkbox"/> မ <input type="checkbox"/> ကျား		
	၅		<input type="checkbox"/> မ <input type="checkbox"/> ကျား		
ကျန်းမာရေးနှင့် အာဟာရ	၁	ကျန်းမာရေးစစ်ဆေးမှု	<input type="checkbox"/> မ <input type="checkbox"/> ကျား		
	၂	ကျန်းမာရေးစစ်ဆေးမှု	<input checked="" type="checkbox"/> မ <input type="checkbox"/> ကျား		
	၃		<input type="checkbox"/> မ <input type="checkbox"/> ကျား		
	၄		<input type="checkbox"/> မ <input type="checkbox"/> ကျား		
	၅		<input type="checkbox"/> မ <input type="checkbox"/> ကျား		
ပညာရေး	၁	ပညာရေး	<input checked="" type="checkbox"/> မ <input type="checkbox"/> ကျား		
	၂		<input type="checkbox"/> မ <input type="checkbox"/> ကျား		
	၃		<input type="checkbox"/> မ <input type="checkbox"/> ကျား		



	၄		<input type="checkbox"/> မ		
			<input type="checkbox"/> ကျား		
	၅		<input type="checkbox"/> မ		
			<input type="checkbox"/> ကျား		
အခြား	၁		<input type="checkbox"/> မ		
			<input type="checkbox"/> ကျား		
	၂		<input type="checkbox"/> မ		
			<input type="checkbox"/> ကျား		
	၃		<input type="checkbox"/> မ		
		<input type="checkbox"/> ကျား			
	၄		<input type="checkbox"/> မ		
			<input type="checkbox"/> ကျား		
	၅		<input type="checkbox"/> မ		
			<input type="checkbox"/> ကျား		