

ပြည်ထောင်စုသမ္မတ မြန်မာနိုင်ငံတော် အစိုးရ
စိုက်ပျိုးရေး၊ မွေးမြူရေး နှင့် ဆည်မြောင်းဝန်ကြီးဌာန
ကျေးလက်ဒေသဖွံ့ဖြိုးတိုးတက်ရေး ဦးစီးဌာန
ဖားဆောင်း၊ ဘောလခဲ၊ မယ်စွဲမြို့နယ်၊ ကယားပြည်နယ်



လူထုဗဟိုပြုစီမံကိန်း

National Community Driven Development Project

(NCDDP)



ကျေးရွာဖွံ့ဖြိုးရေးအစီအစဉ် (၂၀၁၆ - ၂၀၁၇)

Village Development Plan (VDP)

ဝမ်အောင်း(ကယား)ကျေးရွာ၊ ဝမ်အောင်းကျေးရွာအုပ်စု၊ ဖားဆောင်းမြို့နယ်

မာတိကာ

- ၁။ ဖားဆောင်းမြို့နယ်မြေပုံ
- ၂။ ဝမ်အောင်းကျေးရွာမြေပုံ
- ၃။ ကျေးရွာအုပ်စုတွင်ပါဝင်သော ကျေးရွာစာရင်းများ
- ၄။ ကျေးရွာအခြေခံအချက်အလက်များ (ကျေးရွာသမိုင်းကြောင်း)
- ၅။ လူထုပူးပေါင်းပါဝင်သော လူမှုဆန်းစစ်ခြင်းနှင့်အကဲဖြတ်ခြင်းလုပ်ငန်းစဉ် (PSA/PRA) အကျဉ်းချုပ်ဇယား
- ၆။ ကျေးရွာဖွံ့ဖြိုးရေးအစီအစဉ်အတွက် အသုံးပြုခဲ့သော PRA tools များနှင့် တစ်ခုချင်းစီအတွက် သုံးသပ်ချက်များ
- ၇။ ကော်မတီဝင်များ ရွေးချယ်ခြင်းနှင့် ကျေးရွာဖွံ့ဖြိုးရေးအစီအစဉ် ဆောင်ရွက်မှုမှတ်တမ်း ဓါတ်ပုံများ
- ၈။ ကျေးရွာအချက်အလက် (ပုံစံ-၁)
- ၉။ စီမံကိန်းစက်ဝန်း အချိန်ဇယား (ပုံစံ-၂)
- ၁၀။ ကျေးရွာဖွံ့ဖြိုးရေး ဦးစားပေးအစီအစဉ် (ပုံစံ-၃)
- ၁၁။ ကျေးရွာဖွံ့ဖြိုးရေးစီမံကိန်းလုပ်ငန်းခွဲရွေးချယ်ခြင်းပုံစံ (ပုံစံ-၄)
- ၁၂။ အစည်းအဝေးမှတ်တမ်းများ (ပုံစံ-၁၂)
- ၁၃။ ကဏ္ဍအလိုက်ဦးစားပေးဖွံ့ဖြိုးရေးလုပ်ငန်းစဉ်များ

၁။ ဖားဆောင်းမြို့နယ်မြေပုံ

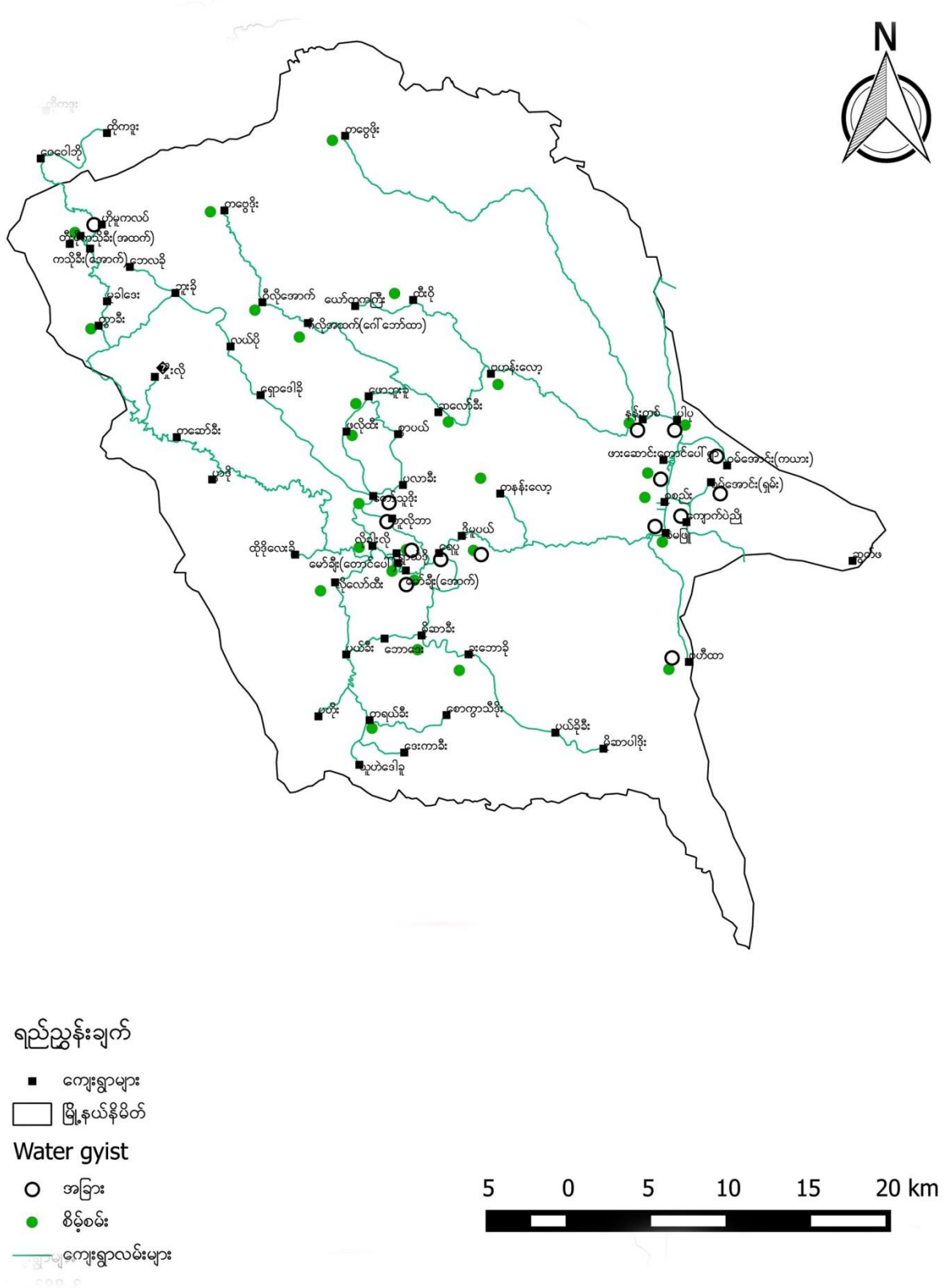

၂။ ဝမ်အောင်းကျေးရွာမြေပုံ

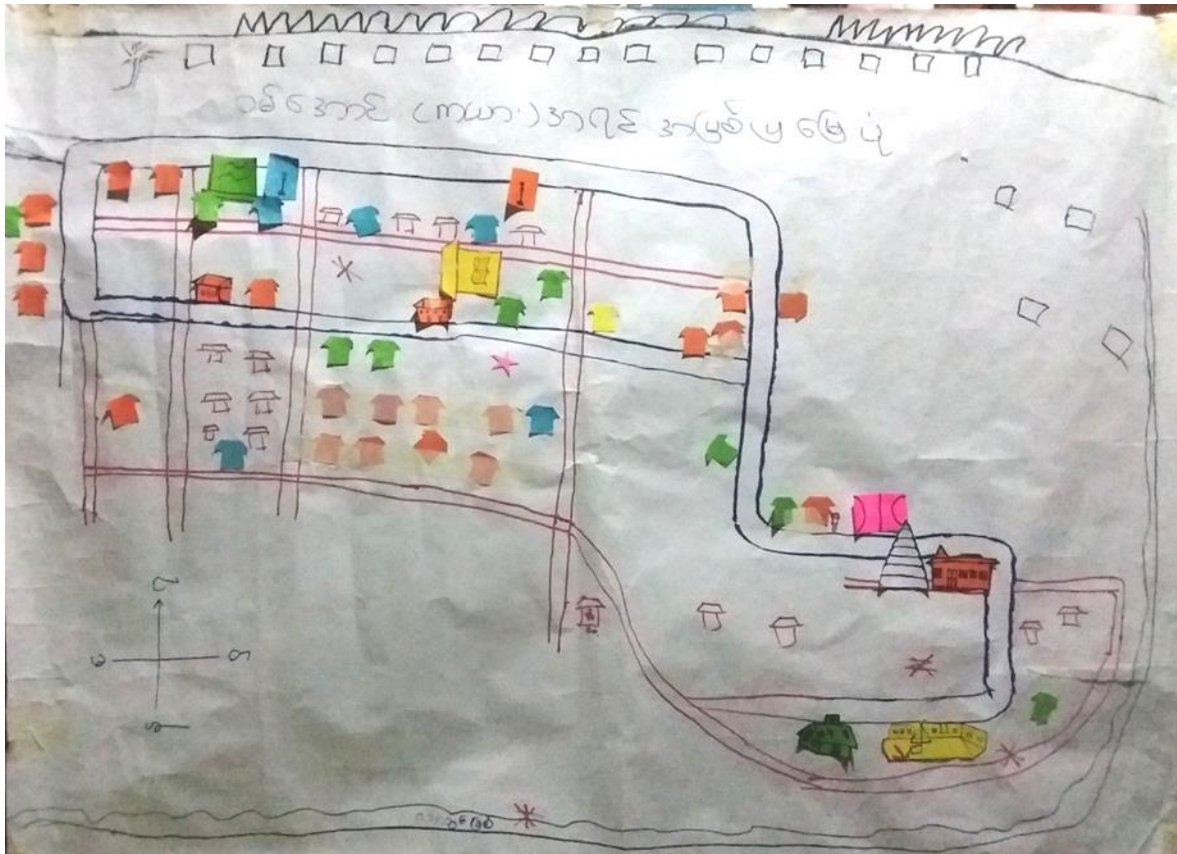

၃။ ကျေးရွာအုပ်စုတွင်ပါဝင်သော ကျေးရွာစာရင်းများ

စဉ်	ကျေးရွာအမည်	အိမ်ထောင်စုအရေအတွက်	လူဦးရေစာရင်း		
			က	မ	ပေါင်း
၁	ဝမ်အောင်း(ကယား)	၁၂၀	၂၆၈	၁၉၃	၄၆၁
၂	ဝမ်အောင်း (ရှမ်း)	၂၀	၅၄	၄၀	၉၄
၃	ကျောက်ပဲညို	၁၄	၃၃	၃၂	၆၅
၄	ဆွပ်ဖ	၁၁	၂၆	၁၅	၄၁

၄။ ကျေးရွာအခြေခံအချက်အလက်များ (ကျေးရွာသမိုင်းကြောင်း)

ကယားပြည်နယ်၊ ဘောလခဲခရိုင်၊ ဖာဆောင်းမြို့နယ်၊ ဝမ်အောင်းကျေးရွာအုပ်စုရှိ ဝမ်အောင်း(ကယား)ကျေးရွာသည် သံလွင်မြစ်၏ အနောက်ဘက်ကမ်းတွင်တည်ရှိပြီး လူဦးရေအားဖြင့် ကျား(၂၆၈)ဦး၊ မ(၁၉၃)ဦး၊ စုစုပေါင်း (၄၆၁)ဦးခန့်နေထိုင်ကြပါသည်။ ဝမ်အောင်းကျေးရွာရှိလူမျိုးနွယ်စုမှာ ယင်းတလဲမျိုးနွယ်စုများဖြစ်ပြီး ဗုဒ္ဓဘာသာကို ကိုးကွယ် ယုံကြည်ကြပါသည်။ ကျေးရွာ၏ အဓိကအသက်မွေးဝမ်းကျောင်းလုပ်ငန်းများမှာ တောင်ယာ လုပ်ငန်း၊ စိုက်ပျိုးရေးလုပ်ငန်း၊ တံငါလုပ်ငန်းနှင့် မွေးမြူရေးလုပ်ငန်းများဖြစ်ပါသည်။

၅။ လူထုပူးပေါင်းပါဝင်သော လူမှုဆန်းစစ်ခြင်းနှင့်အကဲဖြတ်ခြင်းလုပ်ငန်းစဉ် (PSA/PRA) အကျဉ်းချုပ်ဇယား

စဉ်	အကြောင်း အရာ	ရက်စွဲ	ဦးတည် အုပ်စု	တက်ရောက်သူ			အဓိကဆွေးနွေးချက်များ
				က	မ	ပေါင်း	
၁	လူမှုရေး အရင်းအမြစ်ပြုမြေပုံ	၅.၁.၁၇	အမျိုးသမီး၊ အမျိုးသား၊ စေတနာ့ဝန်ထမ်း	၁၉	၃၃	၅၂	ကျေးရွာအတွင်းရှိ အိမ်ခြေ များ၊ လက်ရှိ သဘာဝအရင်းအမြစ်များ အား အသုံးချမှု အခြေအနေများ နှင့် သဘာဝဘေး အန္တရာယ်များအား ဖော်ထုတ်ခြင်း။
၂	ဥစ္စာနေကြွယ်ဝမှု အဆင့် သတ်မှတ်ခြင်း	၅.၁.၁၇	အမျိုးသမီး၊ အမျိုးသား၊ စေတနာ့ဝန်ထမ်း	၁၉	၃၃	၅၂	ကျေးရွာအတွင်းရှိ မိသားစုများ၏ ပိုင်ဆိုင်မှု စံနှုန်းများသတ်မှတ်ကာ စံနှုန်း အပေါ်အခြေခံပြီး လူနေမှု အဆင့်အတန်း များသတ်မှတ်ခြင်း။
၃	ကျား-မရေးရာ ကဏ္ဍ # ၁ ပိုင်ဆိုင်မှု သုံးသပ်ခြင်း	၅.၁.၁၇	အမျိုးသမီး၊ အမျိုးသား၊ စေတနာ့ဝန်ထမ်း	၁၉	၃၃	၅၂	ကျေးရွာနယ်နိမိတ်အတွင်းရှိ သဘာဝ အရင်းအမြစ်များအပေါ် အမျိုးသမီးများ နှင့်အမျိုးသားများ၏ သုံးစွဲမှုနှင့် ထိန်းချုပ် မှုများအား ဖော်ထုတ်ခြင်း
၄	ကျား-မ ရေးရာ ကဏ္ဍ # ၂ (ပင့်ကူအိမ်)	၅.၁.၁၇	အမျိုးသမီး၊ အမျိုးသား၊ စေတနာ့ဝန်ထမ်း	၁၉	၃၃	၅၂	အမျိုးသား၊ အမျိုးသမီးများ၏ ရရှိသော အခွင့်အရေးများအား နှိုင်းယှဉ်ပြီး မှတ်တမ်းတင်ခြင်း။
၅	ရာသီခွင်ပြ ပြကွဒိန်	၅.၁.၁၇	အမျိုးသမီး၊ အမျိုးသား၊ စေတနာ့ဝန်ထမ်း	၁၉	၃၃	၅၂	ကျေးရွာအတွင်းရှိ မိသားစုများ၏ ရာသီ အလိုက် ဆောင်ရွက်သော လုပ်ငန်းများ၊ ပွဲလန်းသဘင်များ၊ ရိုးရာဓလေ့များ၊ နှင့် အားလပ်မည့် ရာသီများအား ဖော်ထုတ် ခြင်း။
၆	အဖွဲ့အစည်းများ ချိတ်ဆက်မှုပြ ဗင်းပုံစံ	၅.၁.၁၇	အမျိုးသမီး၊ အမျိုးသား၊ စေတနာ့ဝန်ထမ်း	၁၉	၃၃	၅၂	ကျေးရွာအတွင်းနှင့်ပြင်ပရှိ အဖွဲ့အစည်း များ၏ ချိတ်ဆက်မှု၊ ပူးပေါင်းဆောင် ရွက်မှုများ နှင့် အကျိုးဆက်များအား ဖော်ထုတ်ခြင်း။

၆။ ကျေးရွာဖွံ့ဖြိုးရေးအစီအစဉ်အတွက် အသုံးပြုခဲ့သော PRA tools များနှင့် တစ်ခုချင်းစီအတွက် သုံးသပ်ချက်များ

(က) လူမှုရေးနှင့်အရင်းအမြစ်ပြင်ပ

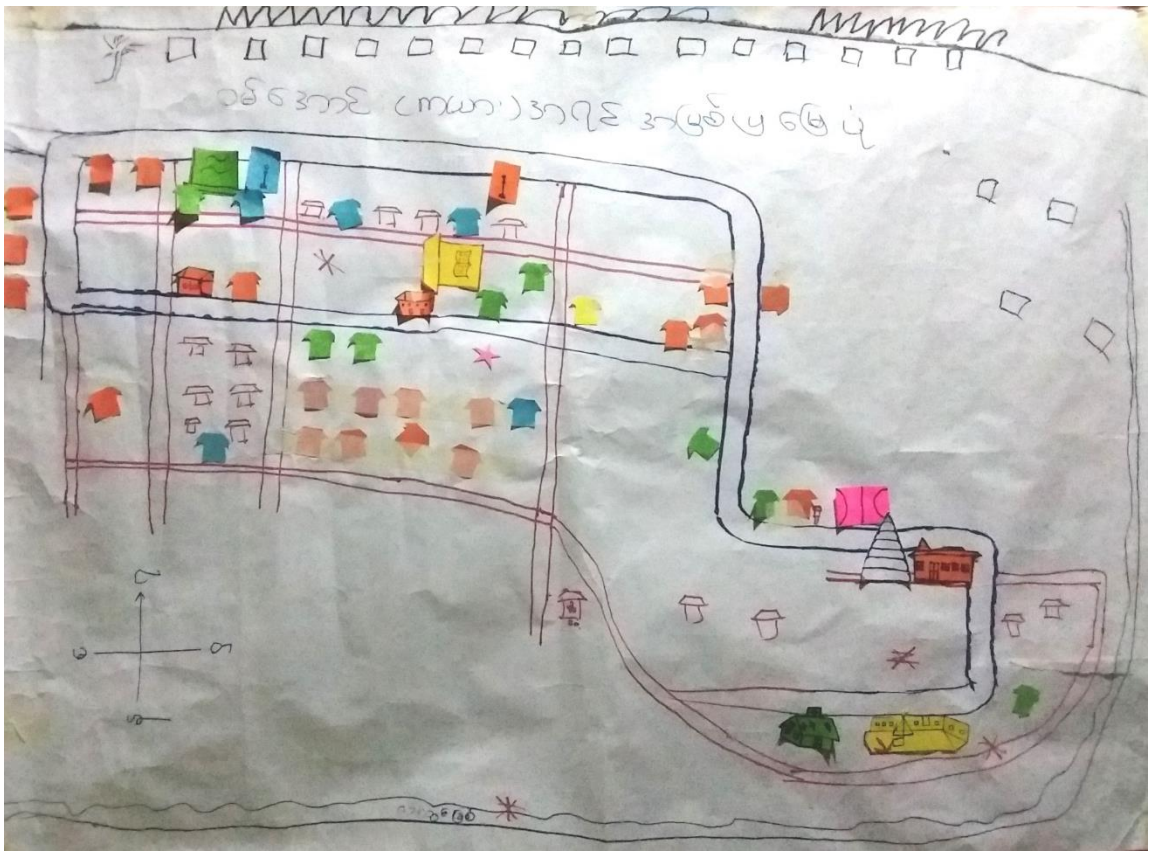

ဝမ်းအောင်း(ကယား)ကျေးရွာတွင် အိမ်ခြေ (၁၀၂) အိမ်ရှိပြီး အိမ်ထောင်စုမှာ (၁၂၀) ရှိကာ စုစုပေါင်းလူဦးရေမှာ ၄၆၁ ဦးခန့်နေထိုင်ပါသည်။ ကျေးရွာ၏ အနောက်ဘက်တွင် သံလွင်မြစ်၊ ရှေ့ဘက်တွင် တောင်တန်းများနှင့် တောင်ဘက်တွင် တောင်ယာခင်းများရှိပါသည်။ ယင်းအိမ်ထောင်စုများသည် တောင်ယာ စိုက်ပျိုးခြင်း၊ မွေးမြူရေး နှင့် တံငါလုပ်ငန်းများဖြင့် လုပ်ကိုင်စားသောက်ကြပါသည်။ ဝမ်းအောင်းကျေးရွာတွင် ယင်းတစ်လူမျိုးများနေထိုင်ကြပြီး ဗုဒ္ဓဘာသာကို သက်ဝင်ယုံကြည် ကြပါသည်။

ဝမ်းအောင်းကျေးရွာမှ ဖားဆောင်းမြို့သို့ အဓိက လမ်းပန်းဆက်သွယ်ရေးအနေဖြင့် ရေလမ်းကြောင်းကိုသာ အသုံးပြုကြပါသည်။ မိုးရာသီတွင် ရေကြီးခြင်း၊ လှိုင်းကြီးခြင်းများကြောင့် သွားလာရေးခက်ခဲပါသည်။ အရေးပေါ်ကျမ္မာရေး လူနာများအတွက် အသက်အန္တရာယ်များနှင့် ရင်ဆိုင်နေရပါသည်။ ရွာချင်းဆက် လမ်းမှာ မြေသားလမ်းသာရှိသည့်အတွက် မိုးရွာသီတွင် ရွံ့ဗွတ်များထူထပ်သဖြင့် ဆိုင်ကယ်၊ ခြေလျင်ဖြင့်သွားရန် အလွန်ခက်ခဲပါသည်။ အလယ်တန်းပညာရေးကို ဖားဆောင်းသို့ သွားရောက်သင်ယူရသည့်အတွက် ကုန်ကျစရိတ်များခြင်း ၊ ပညာကို ဆုံးခန်းတိုင်အောင် မသင်ကြားနိုင်ခြင်း စသည့် အခက်အခဲများနှင့် ရင်ဆိုင်နေကြရပါသည်။ ကျန်းမာရေး ဝန်ဆောင်မှုအနေဖြင့် အပြည့်အဝရရှိသည်ဟု မဆိုသာပါ။ အလေးများ ကာကွယ်ဆေးထိုး၊ တိုက်ကျွေးခွင့်များ ရရှိသော်လည်း သက်ကြီးရွယ်အိုများနှင့် ရာသီအလိုက် ဖျားနာခြင်းများတွင် ဖားဆောင်းဆေးရုံသို့သာ သွားရောက်ကုသရသည့်အတွက် ငွေကုန်ကြေးကျများခြင်း ၊ သွားရေးလာရေး

အဆင်မပြေခြင်းများဖြင့် ကြုံတွေ့နေရပါသည်။ ကျေးရွာအများပိုင် အဆောက်အဦးများ အနေဖြင့် မူလဥပဒေ၊ မြေပိုင်ဆိုင်မှု၊ မူလတန်းကြိုကျောင်း၊ ဘောလုံးကွင်း နှင့် ရေလှောင်ကန်များ ရှိပါသည်။ ၎င်းအနက် ကျေးရွာပိုင် ရေလှောင်ကန်ရှိသော်လည်း သံလွင်မြစ်ရေတင်သွင်းရာတွင် အခက်အခဲများ ရှိပါသည်။ အင်ဂျင်မနီနင်းခြင်း၊ ရေပိုက်လိုင်းမခိုင်မာခြင်းများကြောင့် သောက်သုံးရေအတွက် သံလွင်မြစ်သို့ ရေခပ်ဆင်ကြရပါသည်။ ရေခပ်ဆင်းရန် အချိန်ပေးရသည့်အပြင် မိုးရာသီတွင် မြစ်ရေညစ်ညမ်းမှုကြောင့် ဝမ်းပျက်ဝမ်းလျှောရောဂါဖြစ်ပွားလေ့ရှိပါသည်။

(ခ) ဥစ္စာနေကြွယ်ဝမှု အဆင့်သုံးသပ်ခြင်း

ဥစ္စာနေကြွယ်ဝမှု ပြုစုပေးသော		ဝမ်းအောင်း (ကယား)	
အခြေအနေ	ပိုင်ဆိုင်မှု	အိမ်ထောင်စု	ရာခိုင်နှုန်း
သာမန်	ပျဉ်ထောင်အိမ်၊ ကျွဲ(၁၀)ကောင်နှင့်အထက်၊ စက်လှေ၊ တောင်ယာခင်း၊ ကြက်၊ ဝက်	၂၀	၁၆.၇%
နွမ်းပါး	ရိုးရိုးထရံကာ၊ သက်ကယ်မိုးအိမ်၊ ကြက် ဝက်	၁၀၀	၈၃.၃%
		၁၂၀	၁၀၀%

ဥစ္စာနေကြွယ်ဝမှုသတ်မှတ်ရာတွင် ဝမ်းအောင်း(ကယား)ကျေးရွာတွင် ပထမအဆင့်အား သာမန်အဆင့်၊ ဒုတိယအဆင့်အား နွမ်းပါးအဆင့်ဟူ၍လည်းကောင်း (၂) မျိုးခွဲရန် ရွာသားများမှ သဘောတူကြပါသည်။ ကျေးရွာအတွင်း ပျဉ်ထောင်အိမ်၊ ကျွဲ(၁၀)ကောင်နှင့်အထက်၊ စက်လှေ၊ တောင်ယာခင်းများ၊ ကြက်၊ ဝက်များ ပိုင်ဆိုင်သောမိသားစုအား သာမန်အဆင့်သတ်မှတ်ကာ၊ ရိုးရိုးထရံကာ၊ သက်ကယ်မိုးအိမ်၊ ကြက်၊ ဝက်အနည်းငယ်မွေးမြူသောအိမ်များအား နွမ်းပါးအဆင့်ဟူ၍ သတ်မှတ်ကြပါသည်။

ဝမ်းအောင်း(ကယား)ကျေးရွာရှိ သာမန်အဆင့်မှာ ပျမ်းမျှအားဖြင့် အိမ်ထောင်စု (၂၀) ခန့် (၁၆.၇%) ရှိပြီး၊ နွမ်းပါးအဆင့်မှာ ပျမ်းမျှအားဖြင့် အိမ်ထောင်စု (၁၀၀)ခန့်၊ ၈၃.၃% ခန့်ရှိပါသည်။ ယင်းကျေးရွာတွင် နွမ်းပါးအဆင့်များသောကြောင့် ကျေးရွာ၏ ဖွံ့ဖြိုးတိုးတက်မှု အားနည်း နေပါသည်။

(ဂ) ကျား-မရေးရာ ကဏ္ဍ # ၁ (ပိုင်ဆိုင်မှု သုံးသပ်ခြင်း)

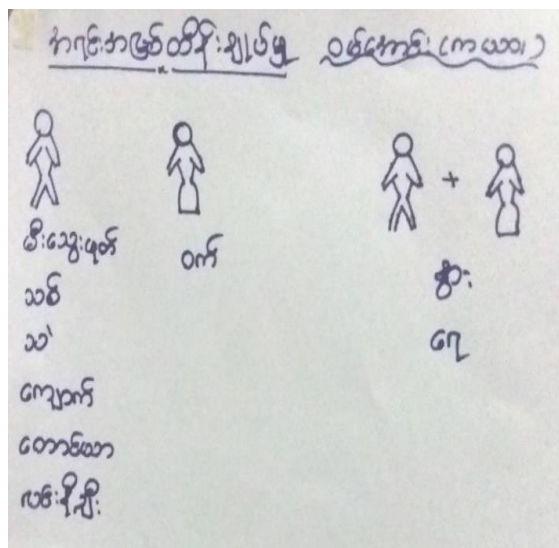
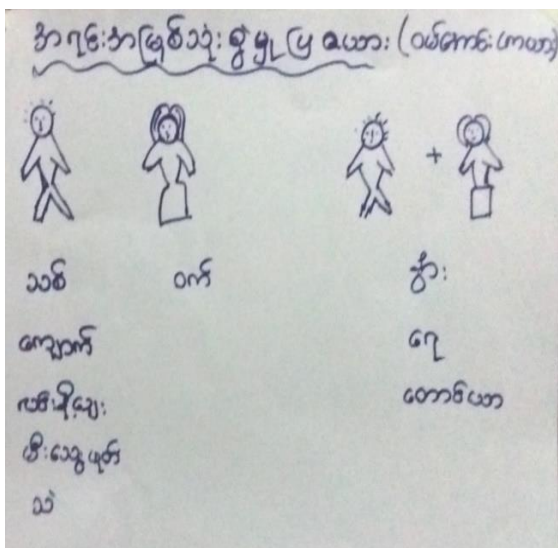

ဝမ်းကွေး(ကယား)ကျေးရွာရှိ သဘာဝသယံဇာတ အရင်းအမြစ်များ သုံးစွဲမှုတွင် အမျိုးသားများနှင့်အမျိုးသမီးများ၏ သုံးစွဲမှုမတူပါ။ သစ်ထုတ်ခြင်းလုပ်ငန်း၊ ကျောက်ထုတ်လုပ်ငန်း၊ လင်းနိုချေးရှာဖွေခြင်း၊ ထင်းမီးသွေးဖုတ်ခြင်း စသည့်လုပ်ငန်းများကို အမျိုးသားများက စီမံ ထိန်းချုပ်နေပါသည်။ အမျိုးသမီးများအသုံးပြုသော အရင်းအမြစ်များမှာ မွေးမြူရေးနှင့် အိမ်တွင်းလုပ်ငန်းများသာဖြစ်နေသည်။ နွားကျောင်းခြင်း၊ ရေခပ်ခြင်း၊ တောင်ယာလုပ်ငန်းများကို အမျိုးသားများ၊ အမျိုးသမီးများပါ အသုံးပြုထိန်းချုပ်နေရပါသည်။ အရင်းအမြစ်များ ထိန်းချုပ်မှုနှင့် အသုံးပြုနိုင်ရန် ဆုံးဖြတ်ချက်ချရာတွင် အမျိုးသားများကသာ ဦးဆောင်နေပါသည်။

အမျိုးသမီးများ အတွက် သင့်လျော်သော အလုပ်အကိုင်များ ရှားပါးခြင်း၊ တောတောင်ရေမြေ သဘာဝအရ လမ်းပန်းဆက်သွယ်ရေး ခက်ခဲခြင်း၊ လုံခြုံစိတ်ချရမှု နည်းခြင်း တို့ကြောင့် အမျိုးသမီးများ ဦးဆောင်လုပ်ကိုင်နိုင်ရန် နှင့် ဆုံးဖြတ်ချက်ချမှတ်မှုများ ဆုံးရှုံးနေရခြင်း ဖြစ်ပါသည်။

(ဃ) ကျား-မအခန်းကဏ္ဍ # ၂ (ပင့်ကူအိမ်ပုံစံ)

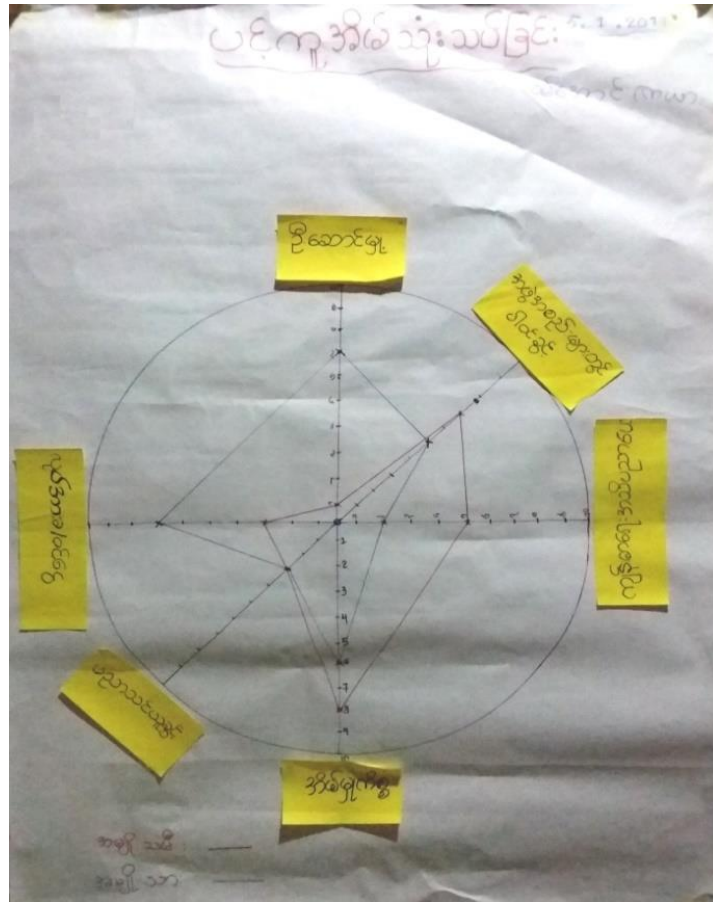

ဝမ်အောင်း(ကယား) ကျေးရွာတွင် အမျိုးသမီးအများစုသည် အိမ်မှုကိစ္စတွင် အချိန်ပေးနေရသည့်အတွက် အဖွဲ့အစည်းများတွင် ပါဝင်ဦးဆောင်ခွင့် နှင့် ဝင်ငွေရရှိမှု အားနည်းသည့်အပြင် လုပ်အားခလည်း တန်းတူမရပါ။ အမျိုးသမီးများအနေဖြင့် အဖွဲ့အစည်း များတွင် ပါဝင်ဆောင်ရွက်နေသော်လည်း ဦးဆောင်သူ၊ ဆုံးဖြတ်ချက်ချပိုင်ခွင့် ရှိသူများမှာ အမျိုးသားများသာ ဖြစ်ပါသည်။ ထို့အပြင် အမျိုးသမီးများကိုယ်တိုင်လည်း မိရိုးဖလာထုံးတမ်း စဉ်လာ၏ လွှမ်းမိုးခြင်း၊ ပညာအရည်အချင်း နည်းပါးခြင်းတို့ကြောင့် ကိုယ်ပိုင် စွမ်းဆောင်ရည်များ ထုတ်သုံးရန် ယုံကြည်မှုမရှိကြပါ။ ကျန်းမာရေး အသိပညာဗဟုသုတများ ရရှိမှု နည်းပါးနေသေးသည်။ အမျိုးသမီးနှင့် သင့်လျော်သော အလုပ်များ ရှားပါးခြင်းကြောင့် ဝင်ငွေရရှိမှု တွင်လည်း အမျိုးသားများနှင့် ကွာခြားနေပါသည်။ အမျိုးသမီး စွမ်းဆောင်ရည်မြှင့်သင်တန်းများ ရရှိရန် လိုအပ်နေပါသည်။

(င) ရာသီခွင်ပြဇယား

ရာသီခွင်ပြဇယား

၅-၁-၂၀၁၇

အကြောင်းရာ	တောင်	တောင်	တောင်	တောင်	တောင်	တောင်	တောင်	တောင်	တောင်	တောင်	တောင်	တောင်
မိတ်ပျိုးရေ	-	-	☀	☀	-	☀	-	-	-	☀	☀	☀
လယ်ယာအလုပ်	///	///	///	///	///	///	///	///	///	///	///	///
ဝင်ငွေ	-	-	-	-	-	-	-	-	-	-	-	-
ရာသီဥတု	☀	☀	☀	☀	☀	☀	☀	☀	☀	☀	☀	☀
အလုပ်အကိုင်	-	-	-	-	-	-	-	-	-	-	-	-
ကျန်းမာရေး	-	-	-	-	-	-	-	-	-	-	-	-
အခြားအရာများ	☀	☀	☀	☀	☀	☀	☀	☀	☀	☀	☀	☀

ဝမ်အောင်းကျေးရွာ၏ အဓိကအသက်မွေးဝမ်းကြောင်းလုပ်ငန်းမှာ တောင်ယာလုပ်ငန်း ဖြစ်ပြီး လုပ်ငန်းကာလမှာ နယုန်၊ ဝါဆို၊ တော်သီလင်းလနှင့်ပြာသိုလ တို့ဖြစ်သည်။ နယုန်လတွင် နှမ်းနှင့် ပြောင်းစိုက်ခြင်း လုပ်ငန်းများလုပ်ကိုင်နေသောကြောင့် အားလပ်ရက် နည်းပါသည်။ ပြောင်းစိုက်ပျိုးသော အိမ်ခြေမှာ ၄၀ခန့် ရှိပါသည်။ တစ်နှစ်ပတ်လုံးနီးပါး အလုပ်လုပ်သော်လည်း ဝင်ငွေများသောလမှာ နှစ်လသာရှိပြီး သီတင်းကျွတ်လတွင် နှမ်းရောင်းဝယ်ခြင်းဖြင့် ဝင်ငွေအကောင်းဆုံးလဖြစ်ပါသည်။ တစ်နှစ်လျှင် ပျမ်းမျှအားဖြင့် ဝင်ငွေ သိန်းနှစ်ဆယ် (၂၀) နှင့် သိန်းသုံးဆယ် (၃၀) ရရှိပါသည်။ ဆန်စပါးကိုမူ စားသုံးရန်လုံလောက်ရုံသာ စိုက်ပျိုးကြသည်။

ဝမ်အောင်းကျေးရွာရှိ မိသားစုများသည် ဗုဒ္ဓဘာသာကိုးကွယ်သက်ဝင်သူများဖြစ်သည့် အားလျော်စွာ ပွဲတော်ကာလမှာ တန်ခူး၊ ဝါခေါင်၊ တော်သီလင်း၊ သီတင်းကျွတ် တန်ဆောင်တိုင် နှင့် တပို့တွဲတို့တွင် ကျင်းပပြုလုပ်ကြသည်။ ကယားရိုးရာ ဒီးကူပွဲတော်ကို ဝါခေါင်လတွင်ကျင်းပပြီး၊ သီတင်းကျွတ်လတွင် သီတင်းကျွတ်ပွဲတော်၊ တော်သီတင်းလတွင် ဆွမ်းတော်ကြီးပွဲတော်များ၊ တန်ဆောင်တိုင်လတွင် ကထိန်ပွဲတော် နှင့် တပို့တွဲလတွင် ထမင်းနဲပွဲတော်များ ကျင်းပကြပါသည်။

ဝါဆို၊ ဝါခေါင်၊ တော်သီလင်းလတွင် ရေကြီးမှုများဖြစ်ပေါ်တတ်ပါသည်။ မိုးတွင်းအခါ သံလွင်မြစ် ရေညစ်ညမ်းမှုကြောင့် ဝမ်းပျက်ဝမ်းလျှောရောဂါများ ဖြစ်ပွားတတ်သည့်အပြင် သွားလာရေး ခက်ခဲပါသည်။ အားလပ်သောလသည် တန်ဆောင်တိုင်လဖြစ်ပြီး ကျန်လများတွင် အလုပ်များပါသည်။ အမျိုးသမီးများ၏ ဝင်ငွေမှာ အမျိုးသားများထက် နည်းပါးပါသည်။

ပါဝင်ဆွေးနွေးသူများမှာ အမျိုးသား (၆)ဦး နှင့် အမျိုးသမီး (၂၁)ဦး ဖြစ်ပါသည်။

(၈) အဖွဲ့အစည်းဆိုင်ရာ အကဲဖြတ်ချက်နှင့် ဗင်းကားချပ်



ဝမ်အောင်း(ကယား) ကျေးရွာတွင် အဖွဲ့အစည်းပေါင်း (၁၁)ဖွဲ့ရှိပြီး နယ်စပ်ဒေသ ဖွံ့ဖြိုးတိုးတက်ရေးအဖွဲ့နှင့် ကျေးရွာအုပ်ချုပ်ရေးမှူးသည် ကျေးရွာနှင့် ချိတ်ဆက်မှု အရှိဆုံးဖြစ်သည်။ သာသနာရေး၊ ဆယ်အိမ်မှူး၊ လူငယ်အဖွဲ့၊ ကျန်းမာရေး၊ ပညာရေးအဖွဲ့ များသည် ရွာအတွင်းရှိအဖွဲ့များဖြစ်ပြီး ကျေးရွာ၏လိုအပ်ချက်များအား ကူညီပံ့ပိုးပေးနေပါသည်။ ကလျာဏ၊ မြစ်မ်းရောင်၊ PACT Myanmar၊ IOM အဖွဲ့များသည် ပြင်ပမှ လာ၍ ကျေးရွာဖွံ့ဖြိုးရေးလုပ်ငန်းများအား ကူညီလုပ်ကိုင်ပေးသောအဖွဲ့များဖြစ်သည်။ ယင်းအဖွဲ့များ အားလုံးတွင် မြစ်မ်းရောင်အဖွဲ့သည် ကျေးရွာ၏ဖွံ့ဖြိုးတိုးတက်ရေးတွင် ပံ့ပိုးမှု အများဆုံးပေးသော အဖွဲ့ဖြစ်ပါသည်။

(၉) မျှော်မှန်းချက်

<p><u>မျှော်မှန်းချက်</u> (အမျိုးသမီး) (ဝမ်းအောင်းကယား)</p>	<p><u>မျှော်မှန်းချက်</u> (အမျိုးသား) (ဝမ်းအောင်းကယား)</p>
<ul style="list-style-type: none"> ▲ ပညာရေး: ဘာဝင်တန်း ဖြစ်စား လာတော့ ▲ လမ်းပန်း: ဘက်သွယ်ရေး ကောင်း ဂုဏ်ထူး ▲ ဂေဟစနစ်: ဂေဟသိပ္ပံ ဂုဏ်ထူး ▲ ဘာသာရေး: ဝမ်းကျောင်း ဂုဏ်ထူး ▲ အလုပ်အကိုင်: အလုပ်အကိုင် ဂုဏ်ထူး ▲ ကျန်းမာရေး: အသိပေး သတိပေးများ ဂုဏ်ထူး ▲ လမ်းစဉ်: ဂုဏ်ထူး ▲ ဝန်ထမ်း: ဂုဏ်ထူး ▲ ဝမ်းကျောင်း: ဂုဏ်ထူး ▲ လုံခြုံမှု ဂုဏ်ထူး (သဘာဝဘေး ဖယ်ရှားရေး) 	<ul style="list-style-type: none"> ▲ ပညာရေး: ကောင်းမွန်စွာ သင်ယူနိုင်ရန် ▲ လမ်းပန်း: ဘက်သွယ်ရေး ကောင်းမွန်လာတော့ ▲ ဝန်ထမ်း: ဂုဏ်ထူး ဝမ်းကျောင်း ဖြစ်လာတော့ ▲ ဂေဟစနစ်: ဂေဟသိပ္ပံ လုံခြုံရေး စာတမ်း ဂုဏ်ထူး ▲ ကျန်းမာရေး: တွင် ဘက်သွယ် မလုံခြုံရေး လုံခြုံရေး လာတော့ ▲ ဝမ်းကျောင်း: ဝမ်းကျောင်း ဝမ်းကျောင်း လာတော့ ▲ ဝန်ထမ်း: ဝမ်းကျောင်း ဝမ်းကျောင်း လာတော့ ▲ ဝမ်းကျောင်း: ဝမ်းကျောင်း ဝမ်းကျောင်း လာတော့ ▲ ဝမ်းကျောင်း: ဝမ်းကျောင်း ဝမ်းကျောင်း လာတော့

ဝမ်းအောင်း(ကယား)ကျေးရွာတွင် ကလေးများအတွက်ပညာရေးတွင် မူလတန်းကျောင်း အထိသာရှိသောကြောင့် အလယ်တန်းကျောင်းရှိလာပါက ပညာရေးပိုမိုကောင်းမွန်လာမည်ကို တွေ့နိုင်ပါသည်။ မိုးရာသီတွင် လမ်းချော်ပြီးပွက်ထကာ တစ်အိမ်နှင့် တစ်အိမ်သွားလာရန် မလွယ်ကူသော ကြောင့် လမ်းများပြုပြင်လျှင် အဆင်ပြေသွားမည် ဟုမျှော်လင့်ပါသည်။ သောက်သုံးရေကို သံလွင်မြစ်ရေအား အဓိကထား သုံးစွဲရကာသန့်ရှင်းသော သောက်သုံးရေ မရရှိ၍ သန့်ရှင်းသော ရေကောင်းရေသန့်များ လိုအပ်ပါသည်။ ကျန်းမာရေးတွင်ဆရာမ လုံလုံလောက်လောက် မရှိခြင်းကြောင့် လုံလောက်စွာရှိလာနိုင်ရန် မျှော်မှန်းပါသည်။ စိုက်ပျိုးရေးတွင်နည်းစနစ်တကျ မစိုက်ပျိုးနိုင်၍ စားဝတ်နေရေး မပြေလည်မှုများ ဖြစ်လာကြသည်။ လမ်းမီးမရှိခြင်းကြောင့် ညအချိန်သွားလာရမလွယ်ကူ၍ လမ်းမီးများ လိုချင်ပါသည်။

(၅) ဦးစားပေးလုပ်ငန်းများ ရွေးချယ်ဆုံးဖြတ်ခြင်း

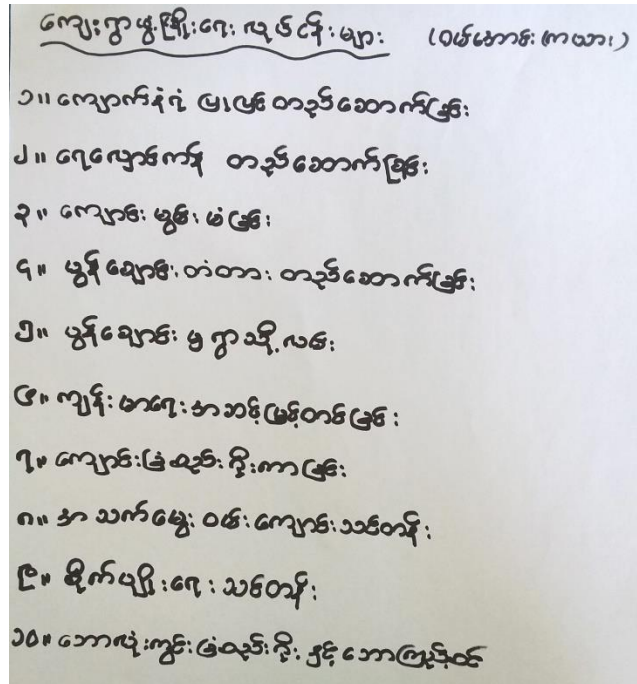

ဝမ်းအောင်း(ကယား)ကျေးရွာရှိ ရွာသူ/သားများသည် ကျေးရွာရှိ ကလေးများ ကျောင်းသွားရာလမ်းကို အဆင်ပြေစေရန်အတွက် လမ်းနံရံများကို ကျောက်များကာရံခြင်း လုပ်ငန်းကို ပထမဦးစားပေးလုပ်ငန်းအနေဖြင့် ရွေးချယ်ခဲ့ကြပါသည်။ ကျေးရွာရှိရွာသူ/သားများ နွေအခါ သောက်သုံးရေလုံလောက်စေရန် ရေလှောင်ကန် တည်ဆောက်ခြင်း လုပ်ငန်းကို ရွေးချယ်ခဲ့ပါသည်။ လက်ရှိ မူလတန်းကျောင်းဆောင်သည် သစ်သားဖြင့် တည်ဆောက်ထားသည် အတွက် ပျက်စီးနေပါသည်။ ထို့အတွက်ကြောင့် ကျောင်းဆောင်အား ကလေးများ ကောင်းမွန်စွာ ပညာသင်ကြားသင်ကြားနိုင်ရန်အတွက် ကျောင်းဆောင်အား မွန်းမံ ပြင်ဆင်ခြင်းလုပ်ငန်းကို မဲပေးရွေးချယ်ခဲ့ပါသည်။ မြို့သို့ သွားလာရာတွင် ရေလမ်းကိုသာ အဓိကထား သွားလာရသည့် အတွက် မိုးရာသီတွင် ခက်ခဲမှုများစွာ ကြုံတွေ့နေပါသည်။ ပွန်ချောင်းကိုဖြတ်၍ တတားတစ်စင်း တည်ဆောက်မည် ဆိုပါက သွားလာရ အလွန်ကောင်းမွန် သွားမည် ဖြစ်ပါသည်။ ထို့ကြောင့် ဦးစားပေး ရွေးချယ်ခြင်း ဖြစ်ပါသည်။ တတားပြီးစီးပါက သွားလာရ လွယ်ကူစေရန်အတွက် ရွာနှင့် ဆက်သွယ်သောလမ်းကို ရချင်သောကြောင့် ရွေးချယ်ခဲ့ခြင်း ဖြစ်ပါသည်။

ကျမ္ဘာရေးအတွက် ဆေးဝါးများ ပြည့်စုံလုံလောက်စွာ ရရှိခြင်း၊ ကျမ္ဘာရေး ဆရာမ အမြဲနေ၍ ဆေးကုသမှုများ ပေးခြင်း စသည်တို့သည်လည်း ကျေးရွာအတွက် အထူးလိုအပ်သည့် အတွက် ကျမ္ဘာရေး အဆင့်မြှင့်တင်ခြင်းကို ရွေးချယ်ကြပါသည်။ ကျောင်းသားများ ဘေးကင်းစွာ ပညာသင်ကြားနိုင်ရန်အတွက် နှင့် ကျွဲ၊ နွားများ ဝင်ရောက်ခြင်းကြောင့် ကျောင်းဆောင်များ ပျက်စီးခြင်းကို ကာကွယ်နိုင်ရန်

ကျောင်းခြံစည်းရိုးကာခြင်း လုပ်ငန်းကို ရွေးချယ်ကြပါသည်။ ကျေးရွာရှိ အမျိုးသမီးများသည် အရင်းအမြစ်များကို လက်လှမ်းမီ သုံးစွဲနိုင်မှု နည်းပါးခြင်း ၊ အလုပ်အကိုင် အခွင့်အလမ်းများ နည်းပါးခြင်းကြောင့် ဝင်ငွေနည်းပါးခြင်းနှင့် ကြုံတွေ့နေရပါသည်။ ထိုအခက်အခဲများကို ပြေလည်စေရန်အတွက် အသက်မွေးဝမ်းကြောင်း သင်တန်းများရရှိလျှင် ပို၍ အဆင်ပြေနိုင်မည်ဖြစ်သောကြောင့် ရွေးချယ်ရခြင်း ဖြစ်ပါသည်။ ဒေသနှင့်ကိုက်ညီသော မျိုးစေ့များစိုက်ပျိုးနည်းပညာများ မရှိသည့် အတွက် စိုက်ပျိုးရေးတွင် အထွက်နှုန်းနည်းပါးခြင်းများ ရှိနေခြင်းကြောင့် ခေတ်မှီနည်းဖြင့် စိုက်ပျိုးရေးသင်တန်းများ ရရှိရန် ရွေးချယ်ပါသည်။ လက်ရှိကျေးရွာရှိ အားကစားကွင်းသည့် ခြံစည်းရိုးမရှိခြင်း၊ ပွဲကြည့်စင်များ မရှိသောကြောင့် အခက်အခဲများ ပြေလည်စေရန် တောင်ဆို ရွေးချယ် ခဲ့ခြင်းဖြစ်ပါသည်။

၇။ ကော်မတီဝင်များ ရွေးချယ်ခြင်းနှင့် ကျေးရွာဖွံ့ဖြိုးရေးအစီအစဉ် ဆောင်ရွက်မှုမှတ်တမ်း
ခါတ်ပုံများ



ကော်မတီများစာရင်း

စဉ်	အမည်	ရာထူး(ကျေးရွာအဆင့်)	ရာထူး(အုပ်စုအဆင့်)
၁	ဦးဇော်ဆိုင်	ကျေးရွာစီထောက်ကော်မတီ- ဥက္ကဋ္ဌ	ဘဏ္ဍာရေးဆပ်ကော်မတီ ဥက္ကဋ္ဌ
၂	ဒေါ်သန္တာထွေး	ကျေးရွာစီထောက်ကော်မတီ- ဥက္ကဋ္ဌ	အုပ်စုစီထောက် ဥက္ကဋ္ဌ
၃	ဒေါ်သန်းသန်းမြင့်	ငွေစာရင်းကိုင်	
၄	မောင်ထွန်းစိန်	ဝယ်ယူရေးဆပ်ကော်မတီ	
၅	ဒေါ်စန်းစန်းနွယ်	ဝယ်ယူရေးဆပ်ကော်မတီ	
၆	ဦးစိုးရွှေ	စောင့်ကြည့်ကြီးကြပ်ရေးဆပ်ကော်မတီ	
၇	ဒေါ်စန်းစန်းဝင်း	စောင့်ကြည့်ကြီးကြပ်ရေးဆပ်ကော်မတီ	
၈	ဦးသက်ဇံ	လည်ပတ်ထိန်းသိမ်းရေးဆပ်ကော်မတီ	
၉	ဒေါ်နင့်ကြည်	လည်ပတ်ထိန်းသိမ်းရေးဆပ်ကော်မတီ	
၁၀	ဦးလှဦး	ဝေဖန်အကြံပြုတိုင်ကြားချက်ဖြေရှင်းရေး ကော်မတီ	
၁၁	ဒေါ်စောဟန်	ဝေဖန်အကြံပြုတိုင်ကြားချက်ဖြေရှင်းရေး ကော်မတီ	
၁၂	ဒေါ်နန်းမွှေးလွန်း	စေတနာ့ဝန်ထမ်း	
၁၃	ဦးဘငြိမ်း	စေတနာ့ဝန်ထမ်း	

၈။ ကျေးရွာအချက်အလက် (ပုံစံ-၁)

ပုံစံ - ၈ - ၁ ကျေးရွာအခြေခံအချက်အလက်များ (Form PC 1)

လမ်းညွှန်ချက်၊ ကျေးရွာတစ်ရွာသို့ ပထမဆုံးမိတ်ဆက်ခရီး သွားရောက်သောအခါ လူထုစည်းရုံးရေးမှူးသည် ကျေးရွာ ခေါင်းဆောင်များအား ကျေးရွာအချက်အလက်များကို မေတ္တာရပ်ခံ၍ တောင်းခံရသည်။ ဤအချက်အလက်များကို စီမံကိန်း မိတ်ဆက်အစည်းဝေးမတိုင်မီတောင်းခံရမည်။ စီမံကိန်းမိတ်ဆက်အစည်းဝေးတွင် လူထုစည်းရုံးရေးမှူးသည် ဤအချက်အလက် များအား စစ်ဆေးပြီး မှန်ကန်အောင်ပြုလုပ်ရမည်။ ပြီးနောက်တွင် လူထုစည်းရုံးရေးမှူးမှ သတင်းအချက်အလက်ထံသို့ Tablets မှ တဆင့် ဖြည့်သွင်းရမည်။

ကျေးရွာခေါင်းဆောင် အမည် ဦးသန်းမောင်	ကျေးရွာခေါင်းဆောင်၏ ဖုန်းနံပါတ် ၀၇-၇၆၇၆၆၀၁၈၁	လူထုစည်းရုံးရေးမှူး၏ အမည် ဒေါ်မေမေ
ပြည်နယ်/တိုင်းဒေသကြီး/ဧရာဝတီ	မြို့နယ် (ဖားဆောင်း)	ကျေးရွာအုပ်စု (ဝမ်းဆောင်း)
		ကျေးရွာ (ဝမ်းဆောင်းကျေးရွာ)

က။ လူဦးရေ

လူမျိုးစု	အိမ်ထောင်စု အရေအတွက်	ကိုးကွယ်သည့်ဘာသာ	အိမ်ထောင်စုအရေအတွက်
လူမျိုးစု (၁) ယင်းတယ်	၁၀၇	ဘာသာ (၁) - ၅၅	၁၀၇
လူမျိုးစု (၂) ကယား	၁	ဘာသာ (၂) - ၅	၁
လူမျိုးစု (၃) - မြန်မာ	၂	ဘာသာ (၃) - ၅	၂
လူမျိုးစုရော <u>ကယား + မြန်မာ + ယင်းတယ်</u>	၃	ဘာသာရော - ၅	၃
အခြား			
	အရေအတွက်		
မသန်စွမ်းသူများ	၅၆		
သက်ကြီးရွယ်အိုများ (၆၅ နှစ် နှင့် အထက်)	၄၀		
စစ်ဘေးရှောင်	-		

	အမျိုးသား (အရေအတွက်)	အမျိုးသမီး (အရေအတွက်)
လူဦးရေ		
လူမျိုးစု (၁) - ၄၅၀	၂၆၆	၁၈၄
လူမျိုးစု (၂) - ၇	၁	၁
လူမျိုးစု (၃) - ၅	၁	၆
အခြား	-	-
အိမ်ထောင်ဦးစီး	၁၀၃	-

(ခ) အခြေခံအောက်အဖွဲ့ အသုံးအဆောင်များ

(ခ) အခြေခံအဆောက်အအုံ အသုံးအဆောင်များ

စာသင်ကျောင်း	အမှတ် ခြံပိ	ကျန်းမာရေး	အမှတ် ခြံပိ	ဘာသာရေး အဆောက် အအုံများ	အမှတ် ခြံပိ
အထက်တန်းကျောင်း	<input type="checkbox"/>	ဆေးရုံ	<input type="checkbox"/>	စေတီ	<input checked="" type="checkbox"/>
အလယ်တန်းကျောင်း	<input type="checkbox"/>	ကျန်းမာရေးဌာန	<input type="checkbox"/>	ဘုန်းကြီးကျောင်း	<input checked="" type="checkbox"/>
မူလတန်းကျောင်း	<input checked="" type="checkbox"/>	ကျန်းမာရေးဌာနခွဲ	<input type="checkbox"/>	ဟိန္ဒူဘုရားကျောင်း	<input type="checkbox"/>
မူကြိုကျောင်း	<input type="checkbox"/>	ဆေးပေးခန်း	<input checked="" type="checkbox"/>	ရေစိမ့်ယာန်ကျောင်း	<input type="checkbox"/>
အခြား	<input type="checkbox"/>	အခြား	<input type="checkbox"/>	ဗလီ	<input type="checkbox"/>
				အခြား	<input type="checkbox"/>
မှတ်ချက် မူလတန်းကျောင်း (၇)တန်း		မှတ်ချက်		မှတ်ချက်	

(ဂ) ကျွမ်းကျင်သူများမှတ်တမ်း (ကျေးရွာတွင်နေထိုင်သော သို့မဟုတ် တခြားရွာမှလာရောက်သော ကျွမ်းကျင်သူများ)

(၁) စာသင်ကျောင်း			(၂) ကျန်းမာရေး			(၃) လက်မှုပညာရှင်		
	ရွာတွင်နေ ထိုင်သူ	အခြားရွာမှ လာသူ		ရွာတွင်နေ ထိုင်သူ	အခြား ရွာမှ လာသူ		ရွာတွင် နေထိုင်သူ	အခြားရွာ မှလာသူ
မူလတန်းပြဆရာ/မ	<input type="checkbox"/>	<input type="checkbox"/>	ဆရာဝန်	<input type="checkbox"/>	<input type="checkbox"/>	လက်သမား	<input checked="" type="checkbox"/>	<input type="checkbox"/>
အထက်တန်းပြဆရာ/မ	<input type="checkbox"/>	<input type="checkbox"/>	လက်ထောက် ကျန်းမာရေးမှူး	<input type="checkbox"/>	<input type="checkbox"/>	ပန်းရံ	<input type="checkbox"/>	<input type="checkbox"/>
အလယ်တန်းပြဆရာ/မ	<input type="checkbox"/>	<input type="checkbox"/>	အမျိုးသမီးကျန်းမာရေး ဆရာမ	<input type="checkbox"/>	<input checked="" type="checkbox"/>	လျှပ်စစ်ကျွမ်းကျင်၊ မီးသမား	<input type="checkbox"/>	<input type="checkbox"/>
မူကြိုဆရာ/မ	<input type="checkbox"/>	<input type="checkbox"/>	သားဖွားဆရာမ	<input type="checkbox"/>	<input checked="" type="checkbox"/>	ရေပိုက်သွယ်သူ	<input type="checkbox"/>	<input type="checkbox"/>
အခြား (၁၃ ယောက်)	(၆) ယောက်	(၁) ယောက်	ပြည်သူ့ကျန်းမာရေးလုပ်သား	<input type="checkbox"/>	<input type="checkbox"/>	စက်ပြင်ဆရာ	<input type="checkbox"/>	<input type="checkbox"/>
မှတ်ချက်			မှတ်ချက်			မှတ်ချက်		

(ဃ) ကျေးရွာသို့ ရောက်ရှိနိုင်သည့် လမ်းအခြေအနေ / ကျေးရွာတစ်ရွာသည် ၎င်း၏ ကျေးရွာအုပ်စုနှင့် ဆက်သွယ်ထားသော လမ်းအခြေအနေ (အောက်ပါတို့ကိုပိုင်းပါ)

ကျောက်ကြမ်းလမ်း ကတ္တရာလမ်း ကွန်ကရစ်လမ်း မော်တော်ဆိုင်ကယ်လမ်း
 ကျောက်ခင်းလမ်း မြေသားလမ်း လူသွားလမ်း အခြား (ရှေ့ကြောင်းလမ်း)

(င) ကျေးရွာဖွံ့ဖြိုးမှုစီမံချက်

(၁) လူထုပဟိုပြုစီမံကိန်းမစတင်မှ ဤကျေးရွာတွင်ကျေးရွာဖွံ့ဖြိုးမှု စီမံချက်ရှိခဲ့ပါသလား?

ပိုင်းပါ
 (ရှိပါသည်/မရှိပါ/မသိပါ)

(၂) ရှိခဲ့ပါလျှင် ဤစီမံချက်ကို မည်သည့် ခုနှစ်တွင်ပြင်ဆင်ခဲ့ပါသနည်း? နှစ် ၂၀၁၅/မသိပါ
(၃) ဤစီမံချက်ကို ပြုနယ်မှုအတည်ပြုခဲ့ပါသလား? ပြုခဲ့ပါသည်/မပြုခဲ့ပါ /မသိပါ

(စ) ခရီးအကွာအဝေး

(၁) ဤကျေးရွာ၏ပဟိုမှ ၎င်းကျေးရွာအုပ်စု၏ပဟိုအထိ ခရီးမိုင်မည်မျှကွာဝေးသနည်း? မိုင်-၇-----/မသိပါ
(၂) ဤကျေးရွာမှ ၎င်းကျေးရွာအုပ်စုပဟိုအထိ သွားလာရာတွင်ကြာမြင့်သည့်အချိန်။

ခြောက်သွေ့ရာသီတွင်ကြာချိန်----- (၁၅) မိနစ်
ထော်လာရီ/မော်တော်ဆိုင်ကယ်/ခြေလျင်/လား/မော်တော်ဘုတ်/
အခြား-----

မိုးရာသီတွင်ကြာချိန်----- (၁၀) မိနစ်
ထော်လာရီ/မော်တော်ဆိုင်ကယ်/ခြေလျင်/လား/မော်တော်ဘုတ်/
အခြား-----

(ဆ) ပတ်ဝန်းကျင်ဆိုင်ရာ သဘာဝဘေးအန္တရာယ်

ဤကျေးရွာတွင် ရေကြီးခြင်းကဲ့သို့ သဘာဝဘေးအန္တရာယ်ကျရောက်ဖူးခြင်း ရှိပါသလား။
 မရှိပါ ရှိပါသည် ရှိလျှင်ဖော်ပြပါ-----

(ဇ) ကျေးရွာတွင် ဖွဲ့စည်းထားသော အဖွဲ့အစည်းများ

လူထုပဟိုပြုစီမံကိန်းမတိုင်မီ ဤကျေးရွာတွင် ကျေးရွာဖွံ့ဖြိုးရေးအတွက် အစိုးရ (သို့) ရွာသားများကိုယ်တိုင်(သို့) စီမံကိန်းတစ်ခုခုမှ ဖွဲ့စည်းထားသည့် အဖွဲ့အစည်းများရှိပါသလား။

- (၁) ကျေးလက်အထောက်အကူပြုကော်မတီ (အစိုးရ) (၄) လူ့ပတ်ဝန်းကျင် (ရွာ)
- (၂) အရပ်ဒီသက် (အစိုးရ) (၅) ဘာသာရေးအဖွဲ့အစည်း (ရွာ)
- (၃) ပညာရေးကော်မတီ (ရွာ) (၆) မြို့လင်းရေးကော်မတီ (ရွာ)

(ဈ) အထွေထွေအုပ်ချုပ်ရေး ဦးစီးဌာန (GAD) မှ မှတ်တမ်းတင်ထားခြင်း
ဤကျေးရွာသည် အထွေထွေအုပ်ချုပ်ရေး ဦးစီးဌာန (GAD) မှ မှတ်တမ်းတင်ထားမှု ရှိပါသလား။
 မရှိပါ ရှိပါသည်

ကျေးရွာခေါင်းဆောင်

အမည် ဦးသန်းစောင့်

လက်မှတ်  နေ့စွဲ 5. 1. 2017

လူထုစည်းရုံးရေးမှူး

အမည် ဒေါ်ကေကေခိုင်

လက်မှတ်  နေ့စွဲ 5. 1. 2017

၉။ စီမံကိန်းစက်ဝန်း အချိန်ဇယား (ပုံစံ-၂)

ပုံစံ - ၀ - ၂ - စီမံကိန်းစက်ဝန်းအချိန်ဇယား (PC 2)

လမ်းညွှန်ချက်၊ သက်ဆိုင်ရာလူထုစည်းရုံးရေးမှူး/လက်ထောက်နည်းပညာမှူးများမှ စီမံကိန်းစက်ဝန်းအဆင့်တစ်ခုစီပြီးစီးတိုင်း ကျေးရွာနှင့် ကျေးရွာအုပ်စုအတွက် ဤပုံစံကို ဖြည့်သွင်းရမည်။

စည်းရုံးရေးမှူး/ဝန်ထမ်း အမည် ဒေါ်ဂေါက်အိန်

နေ့စွဲ 5. 1. 2017 စက်ဝန်းအားအမှတ်ခြိပ်ပါ စက်ဝန်း(၁) စက်ဝန်း(၂) စက်ဝန်း(၃)
 စက်ဝန်း (၄)

ပြည်နယ်/တိုင်း ကယား မြို့နယ် ဖားဆောင်း ကျေးရွာအုပ်စု ဝမ်ဒောင့် ကျေးရွာ ဝမ်ဒောင့် ကယား

စီမံကိန်းဆောင်ရွက်မှုအဆင့်များ	နေ့စွဲ		အစည်းအဝေးတွင်တက်ရောက်သူအရေအတွက်			
	စတင်သည့်နေ့	ပြီးဆုံးသည့်နေ့	အမျိုးသားအရေအတွက်	အမျိုးသမီးအရေအတွက်	အိမ်ထောင်စုအရေအတွက်	လူမျိုးစုတက်ရောက်သူအရေအတွက် နှင့် လူမျိုးစုအမည်
၁။ ကျေးရွာစီမံကိန်း မိတ်ဆက်အစည်းအဝေး	5.1.2017	5.1.2017	21	61	56	82 ယင်းတလဲ
၂။ ကျေးရွာဖွံ့ဖြိုးရေး စီမံချက်ရေးဆွဲခြင်း အစည်းအဝေး	6.1.2017	6.1.2017	18	54	68	72 ယင်းတလဲ
၃။ ကျေးရွာအုပ်စု လုပ်ငန်းဆုံးဖြတ်ချက်ချသည့် အစည်းအဝေး	2.2.2017	2.2.2017	16	7	12	13 ယင်းတလဲ
၄။ မြို့နယ်အဆင့် စီမံကိန်းရေးဆွဲရေး နှင့် အကောင်အထည်ဖော်ရေးကော်မတီ၏ စီမံကိန်း သုံးသပ်မှု အစည်းအဝေး			မလို	မလို	မလို	မလို
၅။ မြို့နယ် စီမံကိန်းရေးဆွဲရေး နှင့် အကောင်အထည်ဖော်ရေး ကော်မတီ၏ဆုံးဖြတ်မှုကို ရွာသို့ အသိပေးအကြောင်းကြားသည့် အစည်းအဝေး			15	15	13	15
၆။ စီမံကိန်းလုပ်ငန်းခွဲစီမံချက်ရေးဆွဲခြင်း အစည်းအဝေး						

ပုံစံ - ၈ - ၂ - စီမံကိန်းစက်ဝန်းအချိန်ဇယား (PC 2)

လမ်းညွှန်ချက် သက်ဆိုင်ရာလူထုစည်းရုံးရေးမှူး/လက်ထောက်နည်းပညာမှူးများမှ စီမံကိန်းစက်ဝန်းအဆင့်တစ်ခုစီပြီးစီးတိုင်း ကျေးရွာနှင့် ကျေးရွာအုပ်စုအတွက် ဤပုံစံကို ဖြည့်သွင်းရမည်။

စည်းရုံးရေးမှူး/ဝန်ထမ်း အမည် ဒေါ်မေမေခိုင်

နေ့စွဲ 5.1.2017 စက်ဝန်းအားအမှတ်ခြိပ်ပါ စက်ဝန်း(၁) စက်ဝန်း(၂) စက်ဝန်း(၃) စက်ဝန်း(၄)

ပြည်နယ်/တိုင်း ကယား မြို့နယ် ဖားဆောင်း ကျေးရွာအုပ်စု ဝမ်းဒောင်း ကျေးရွာ ဝမ်းဒောင်းကယား

စီမံကိန်းဆောင်ရွက်မှုအဆင့်များ	နေ့စွဲ		အစည်းအဝေးတွင်တက်ရောက်သူအရေအတွက်			
	စတင်သည့်နေ့	ပြီးဆုံးသည့်နေ့	အမျိုးသားအရေအတွက်	အမျိုးသမီးအရေအတွက်	အိမ်ထောင်စုအရေအတွက်	လူမျိုးစုတက်ရောက်သူအရေအတွက် နှင့် လူမျိုးစုအမည်
၁။ ကျေးရွာစီမံကိန်း မိတ်ဆက်အစည်းအဝေး	5.1.2017	5.1.2017	21	61	56	82 ယင်းတယ်
၂။ ကျေးရွာဖွံ့ဖြိုးရေး စီမံချက်ရေးဆွဲခြင်း အစည်းအဝေး	6.1.2017	6.1.2017	18	54	68	72 ယင်းတယ်
၃။ ကျေးရွာအုပ်စု လုပ်ငန်းဆုံးဖြတ်ချက်ချသည့် အစည်းအဝေး	2.2.2017	2.2.2017	6	7	12	13 ယင်းတယ်
၄။ မြို့နယ်အဆင့် စီမံကိန်းရေးဆွဲရေး နှင့် အကောင်အထည်ဖော်ရေးကော်မတီ၏ စီမံကိန်း သုံးသပ်မှု အစည်းအဝေး			မလို	မလို	မလို	မလို
၅။ မြို့နယ် စီမံကိန်းရေးဆွဲရေး နှင့် အကောင်အထည်ဖော်ရေး ကော်မတီ၏ဆုံးဖြတ်မှုကို ရွာသို့ အသိပေးအကြောင်းကြားသည့် အစည်းအဝေး			15	15	15	15
၆။ စီမံကိန်းလုပ်ငန်းခွဲစီမံချက်ရေးဆွဲခြင်း အစည်းအဝေး						

၁၀။ ကျေးရွာဖွံ့ဖြိုးရေး ဦးစားပေးအစီအစဉ် (ပုံစံ-၃)

ပုံစံ - ၈ - ၃ ကျေးရွာဖွံ့ဖြိုးရေး ဦးစားပေးအစီအစဉ် (Form PC 3)

လယ်ယာနှင့်ရွာကမ်း အဆင့်(၃) ကျေးရွာမှော်မှန်းချက်အစည်းအဝေး ပြီးဆုံးသောအခါ ကျေးရွာစီမံကိန်း အထောက်အကူပြု ကော်မတီသည် လူထုစည်းရုံးရေးမှူးအကူအညီဖြင့် ဤပုံစံကိုပြည့်စုံအောင် ဖြည့်သွင်းရမည်။

လူထုစည်းရုံးရေးမှူး/ဝန်ထမ်း အမည်
 ဝန်ထမ်း ၆. ၁. ၂၀၁၇
 စက်ဝန်းအား အမှတ်ခြစ်ပါ (V) မှတ်ဝန်း(၁)
 စက်ဝန်း(၂) စက်ဝန်း(၃) စက်ဝန်း(၄)

ပြည်နယ်/တိုင်း ကယား၊ ပြည်နယ်/တိုင်း ကျေးရွာအုပ်စု ကျေးရွာ ဝါးကောင်းကမာား

က။ အဝက်အစဲအတားအဆီးများအားထွေးနေခြင်း - ယခုလက်ရှိအခြေအနေတွင် ဤကျေးရွာဖွံ့ဖြိုးတိုးတက်ရေးအတွက် အဓိက အခက်အခဲအတားအဆီးများသည် မည်သည်များဖြစ်ပါသနည်း။ (အမျိုးသား/သမီး အနည်းဆုံးအဝက်အစဲ ၅ ခုစီဖော်ပြပါ)

အမျိုးသား အဖွဲ့မှ တင်ပြသောအခက်အခဲအတားအဆီးများ	အမျိုးသမီး အဖွဲ့မှ တင်ပြသောအခက်အခဲအတားအဆီးများ
၀ ယင်းပုဂ္ဂိုလ်အဖွဲ့အစည်းအဖွဲ့အစည်း	၀ ရေကုတ်: မပြန်နိုင်ကျေးရွာဝေးကွာခြင်း
၂ ရေကုတ်: အခြေအနေကျေးရွာအဖွဲ့အစည်း	၂ သွားလာရခက်ခဲခြင်း
၃ ပညာရေးတွင်ကျောင်းအားများအားလုံးမရောက်ခြင်း	၃ သန့်ရှင်းသောရေမရောက်ခြင်း
၄ ကျန်းမာရေးဝန်ဆောင်မှု/ဝန်ထမ်းများမရောက်ခြင်း	၄ ကျန်းမာရေးအခက်အခဲ
၅ အားလုံးအားလုံးမရောက်ခြင်း	၅ သဘာဝဘေးအန္တရာယ်ခံစားရခြင်း (ကမ်းခြေခြင်း)

ဗ။ မှော်မှန်းခြင်း - နောင်လာမည့် (၅) နှစ်အတွင်း ကျေးရွာဖွံ့ဖြိုးရေး မှော်မှန်းချက်များအား တင်ပြပါ။
 ငွေအားဝင်ပေးမှုမရှိခြင်း

အမျိုးသားအဖွဲ့မှ တင်ပြသောမှော်မှန်းချက်များ	အမျိုးသမီးအဖွဲ့မှ တင်ပြသောမှော်မှန်းချက်များ
၀ မဟာဂျီကောင်း၊ ရွာအဖွဲ့အစည်း	၀ ပညာရေးအခက်အခဲ၊ ကျန်းမာရေးမကောင်း
၂ ယခင်ပုဂ္ဂိုလ်အဖွဲ့အစည်း၊ ပျက်စီးနေခြင်း	၂ ယခင်ပုဂ္ဂိုလ်အဖွဲ့အစည်းကောင်းမွန်လာစေရန်
၃ စိုက်ပျိုးရေးအဖွဲ့အစည်းအဖွဲ့အစည်း	၃ ရေကောင်းရေသန့်ရရှိရန်
၄ ရေကောင်းရေစောင့်ရှောက်ရေးအဖွဲ့အစည်း	၄ အခက်အခဲအခက်အခဲအခက်အခဲ
၅ ကျန်းမာရေးဝန်ထမ်းမရောက်ခြင်း	၅ အခက်အခဲအခက်အခဲအခက်အခဲ

ခ။ လူထုစီမံကိန်း၏ လာမည့် (၄) နှစ်အတွက် အကျိုးဝင်သော ဦးစားပေး ဖွံ့ဖြိုးတိုးတက်မှု လုပ်ငန်း အစီအစဉ်များအားဖော်ပြပါ။

အဆင့်	ကျေးရွာအတွက် ဦးစားပေး ဖွံ့ဖြိုးတိုးတက်မှု လုပ်ငန်းစဉ်များ	အဆိုပြုသူ (အမျိုးသားများ/ အမျိုးသမီးများ/ အမျိုးသား+ အမျိုးသမီး)	ခန့်မှန်းကုန်ကျစရိတ်	အကျိုးခံစားခွင့်ရှိသူ ခန့်မှန်းခြေ အရေအတွက်
၀	ကျေးရွာအဖွဲ့အစည်းအဖွဲ့အစည်း	အမျိုးသား		
၂	ရေပျော့ကန်တည်ဆောက်ခြင်း	အမျိုးသား + အမျိုးသမီး		
၃	ကျေးရွာအဖွဲ့အစည်းအဖွဲ့အစည်း	အမျိုးသား + အမျိုးသမီး		
၄	ရွာလယ်လမ်း ဖြည့်ဆည်းခြင်း	အမျိုးသား + အမျိုးသမီး		
၅	ပွားစေရေးအဖွဲ့အစည်း	အမျိုးသား + အမျိုးသမီး		

၆။ ကျေးရွာအဖွဲ့အစည်းအဖွဲ့အစည်း အဖွဲ့အစည်း
 ၇။ ကျေးရွာအဖွဲ့အစည်းအဖွဲ့အစည်း အဖွဲ့အစည်း

၁။ လူထုစီမံကိန်း၏ လာမည့် (၄) နှစ်အတွက် အကျုံးမဝင်သော ဦးစားပေး ဖွံ့ဖြိုးတိုးတက်မှု လုပ်ငန်း အစီအစဉ်များအားဖော်ပြပါ။

အဆင့်	ကျေးရွာအတွက် ဦးစားပေး ဖွံ့ဖြိုး တိုးတက်မှု လုပ်ငန်းစဉ်များ	အဆိုပြုသူ (အမျိုးသားများ/ အမျိုးသမီးများ/ အမျိုးသား+ အမျိုးသမီး)	အခန်းကဏ္ဍ
၁။	ကျေးရွာအတွက် အထူးအားပေး ဖွံ့ဖြိုး တိုးတက်မှု လုပ်ငန်းစဉ်များ	အမျိုးသား	ကျေးရွာအတွက်
၂။	ကျေးရွာအတွက် အထူးအားပေး ဖွံ့ဖြိုး တိုးတက်မှု လုပ်ငန်းစဉ်များ	အမျိုးသမီး	ကျေးရွာအတွက်
၃။	ကျေးရွာအတွက် အထူးအားပေး ဖွံ့ဖြိုး တိုးတက်မှု လုပ်ငန်းစဉ်များ	အမျိုးသား+ အမျိုးသမီး	ကျေးရွာအတွက်

ခေါင်းဆောင်၊ ကျေးရွာစီမံကိန်းအထောက်အကူပြုကော်မတီမှ အတည်ပြုသည်။

အမည် ဦးဇော်ခိုင် လက်မှတ် ဦး နေ့စွဲ ၇.၇.၂၀၁၇

ကခမကခ / ပြည်သူ့အဖွဲ့

အမျိုးသား

အမျိုးသမီး

- ၆။ စိုက်ပျိုးရေး၊ ရေ၊ ပိုင်း၊ ပညာရေး၊ ဝန်ထမ်း၊ ဖွံ့ဖြိုး
- ၇။ အားကစားကွင်း ဖွံ့ဖြိုးရေး

- ၇။ ပညာရေး၊ ပညာရေးနှင့် နည်းပညာ
- ၈။ အမျိုးသမီး အဖွဲ့အစည်း ဖွဲ့စည်းရေး

ကျေးရွာအတွက်

အမျိုးသား

အမျိုးသမီး

- ၆။ အားကစားကွင်း ဖွဲ့စည်းရေး
- ၇။ စိုက်ပျိုးရေး ဖွံ့ဖြိုးရေး
- ၈။ အားကစားကွင်း ဖွဲ့စည်းရေး

- ၆။ ကျေးရွာအတွက် ပညာရေး ဖွံ့ဖြိုးရေး
- ၇။ အားကစားကွင်း ဖွဲ့စည်းရေး
- ၈။ စိုက်ပျိုးရေး ဖွံ့ဖြိုးရေး
- ၉။ ပညာရေး ဖွံ့ဖြိုးရေး

၁၂။ အစည်းအဝေးမှတ်တမ်းများ (ပုံစံ-၁၂)

<p>“ဝေဖန်အကြံပြုချက်များအပေါ်”</p>		<p>ဝန်ဆောင်ခံရသူ ဝန်ဆောင် (ဇယား)</p>
<p>နေ့စွဲ - ဝန်ဆောင် (ဇယား) ဝေဖန် အချိန် - 10:00 AM ပြီးချိန် - 4:00 PM က ဝ ပေါင်း ၃၂ ၅၆ ၇၈</p>		
<p>ကျေးဇူးတင်စာ ခံယူခြင်း သတင်း ခေါင်း ၅</p>	<p>အမြဲတမ်း ပြောကြားခြင်း - သတင်း၊ ဇယား၊ ချမ်းသာခြင်း၊ ရှေ့လယ်များ အထူး ဂရုစိုက်ပေး ဖြစ် ဖြစ် ပြော ခဲ့ ပါ သည်။</p>	
<p>ဦးတိုး ဆက်ဆံခြင်း</p>	<p>စီမံကိန်း၊ ဖိတ်ဆက် စာကြောင်း (အချက် (၁၅) ချက်) အား ပြောပြ သွား ခဲ့ ပါ သည်။ - ကျေးဇူး ဖြစ် ခဲ့ ကြောင်း အမျိုး သမီး တစ်ဦး ၅ တစ်ပြား ပါ သည်။ - ဝမ်း ဝမ်း ဆက် သွယ် ရေး ဖြစ် ကြောင်း အမျိုး သား တစ် ဦး ၅ တစ်ပြား ပါ သည်။ - မူ ဝမ်း ကျောင်း ဝဲ ခြံ သော ကြောင့် အလယ်တန်း ကျောင်း အထိ ဖြစ် ကြောင်း အမျိုး သမီး တစ်ဦး ၅ တစ်ပြား ပါ သည်။</p>	
<p>ဆင်နွှဲခြင်း</p>	<p>စီမံကိန်း ဝမ်း ဝမ်း စာကြောင်း ၅ ဦး ပြား ပါ သည်။ - ဖြိုက် ဆဲ က အဖိုင် ပေး တာ ဟာ၊ အတိုး ပေး တာ ဟာ၊ ဟု ပေး ဖြစ် ခဲ့ ပါ သည်။ - ကျ ဖြိုက်၊ ကျေးဇူး ဖြစ် ကြောင်း အမျိုး သား တစ်ဦး ၅ တစ်ပြား ပါ သည်။</p>	
<p>ဆွဲချက်</p>	<p>အခါက တာဝန် ခြံ သူ များ ဖြစ် တာ ဝမ်း များ အား ၅ ဦး ပြား ခဲ့ ပါ သည်။</p>	

၁၃။ ကဏ္ဍအလိုက်ဦးစားပေးဖွံ့ဖြိုးရေးလုပ်ငန်းစဉ်များ

၀၆၆၀၀၀၀ (၈၀၀၀၀)

ကဏ္ဍအလိုက်ဦးစားပေးဖွံ့ဖြိုးရေးလုပ်ငန်းစဉ်များ

	စဉ်	လုပ်ငန်း	အဆိုပြုသူ	လ/နစ်	လုပ်ဆောင်မည့်သူ	ပြင်ပမှ ထောက်ပံ့ပေးသူ
အခြေခံအဆောက်အအုံ နှင့်လမ်း/တံတား	၁	မြို့နယ်အစိုးရအဖွဲ့အစည်း	၈+၈	၆.၁.၁၇		
	၂	မြို့နယ်အစိုးရအဖွဲ့အစည်း	၈+၈	၆.၁.၁၇		
	၃	ကျေးရွာအုပ်စုအဖွဲ့အစည်း	၈	၆.၁.၁၇		
	၄					
	၅					
	၆					
အသက်မွေးဝမ်းကြောင်းနှင့် စိုက်ပျိုးရေး	၁	သက်မွေးဝမ်းကြောင်းအဖွဲ့အစည်း	၈	၆.၁.၁၇		
	၂	စိုက်ပျိုးရေးအဖွဲ့အစည်း	၈+၈	၆.၁.၁၇		
	၃					
	၄					
	၅					
	၆					
ကျန်းမာရေးနှင့် ရေရရှိရေး	၁	ကျေးရွာအုပ်စုအဖွဲ့အစည်း	၈+၈	၆.၁.၁၇		
	၂	ကျေးရွာအုပ်စုအဖွဲ့အစည်း	၈	၆.၁.၁၇		
	၃	ကျေးရွာအုပ်စုအဖွဲ့အစည်း	၈	၆.၁.၁၇		
	၄					
	၅					
	၆					
ပညာရေး	၁	ကျေးရွာအုပ်စုအဖွဲ့အစည်း	၈+၈	၆.၁.၁၇		
	၂	ကျေးရွာအုပ်စုအဖွဲ့အစည်း	၈	၆.၁.၁၇		
	၃					
	၄					
	၅					
	၆					
အခြား	၁					
	၂					
	၃					
	၄					
	၅					
	၆					