

ပြည်ထောင်စု သမ္မတ မြန်မာနိုင်ငံတော်အစိုးရ
စိုက်ပျိုးရေး၊ မွေးမြူရေးနှင့် ဆည်မြောင်းဝန်ကြီးဌာန
ကျေးလက်ဒေသဖွံ့ဖြိုးတိုးတက်ရေးဦးစီးဌာန
ဘီးလင်းမြို့နယ်



National Community Driven Development Project
လူထုဗဟိုပြုစီမံကိန်း

ဘီးလင်းမြို့နယ်

၂၀၁၇ ခုနှစ်

ကင်းရွာကျေးရွာ

မာတိကာ

| စဉ် | အကြောင်းအရာ | စာမျက်နှာ |
|-----|--|-------------|
| ၁။ | မာတိကာ | ၁ |
| ၂။ | ဘီးလင်းမြို့နယ်မြေပုံ | ၂ |
| ၃။ | ကျေးရွာအုပ်စုမြေပုံ | ၃ |
| ၄။ | ကျေးရွာအခြေခံအချက်အလက်များ | ၄-၅ |
| ၅။ | လူထုပူးပေါင်းပါဝင်သော လူမှုဆန်းစစ်ခြင်းနှင့် အကဲဖြတ်ခြင်း လုပ်ငန်းစဉ် (PSA/PRA) အကျဉ်ချုပ်ဇယား | ၆ |
| ၆။ | (က) လူမှုရေး အရင်းအမြစ်ပြုပြင်မှုနှင့် သုံးသပ်ချက် (ခ) ဥစ္စာဓန ကြွယ်ဝမှု အဆင့်အတန်း သတ်မှတ်ခြင်းနှင့် အသက်မွေးဝမ်း ကျောင်း ပြဇယားနှင့် သုံးသပ်ချက်များ | ၇-၈ ၉-၁၀ |
| | ဂ။ အရင်းအမြစ် ပိုင်ဆိုင်မှု သုံးသပ်ခြင်း | ၁၁-၁၂ |
| | ဃ။ ရာသီခွင်ပြ ပြက္ခဒိန်နှင့် သုံးသပ်ခြင်း | ၁၃-၁၄ |
| | င။ ပင့်ကူအိမ်သုံးသပ်ခြင်း | ၁၅-၁၆ |
| | စ။ ဗင်းကာချပ် | ၁၇-၁၉ |
| | ဆ။ အမျိုးသား/အမျိုးသမီး အခက်အခဲများ | ၂၀ |
| | ဇ။ ကျေးရွာမျှော်မှန်းချက်(အမျိုးသား/အမျိုးသမီး) | ၂၁ |
| | ဈ။ ဦးစားပေးလုပ်ငန်းများ | ၂၂ |
| ၇။ | ကော်မတီဝင်များရွေးချယ်ခြင်းနှင့် ကျေးရွာဖွံ့ဖြိုးရေးအစီအစဉ်ဆောင်ရွက်မှုမှတ်တမ်း ခါတ်ပုံများ | ၂၃ |
| ၈။ | ကော်မတီဝင်များစာရင်း | ၂၄ |
| ၉။ | ကျေးရွာ အချက်အလက်ပုံစံ(၁) | ၂၅-၂၇ |
| ၁၀။ | စီမံကိန်း အချိန်စက်ဝန်းအချိန်ဇယား(ပုံစံ ၂) | ၂၈ |
| ၁၁။ | ကျေးရွာဖွံ့ဖြိုးရေးဦးစားပေးအစီအစဉ်(ပုံစံ ၃) | ၂၉ |
| ၁၂။ | ကျေးရွာအုပ်စု စီမံကိန်းလုပ်ငန်းခွဲရွေးချယ်ခြင်း(ပုံစံ ၄) | ၃၀-၃၁ |
| ၁၄။ | အစည်းအဝေးမှတ်တမ်းများ | ၃၂-၃၄ |
| ၁၅။ | ကဏ္ဍအလိုက် အခက်အခဲမှတ်တမ်း | ၃၅ |

ဘီးလင်းမြို့နယ် အခြေပြမြေပုံ



၄။ ကျေးရွာ အခြေခံအချက်အလက်များ

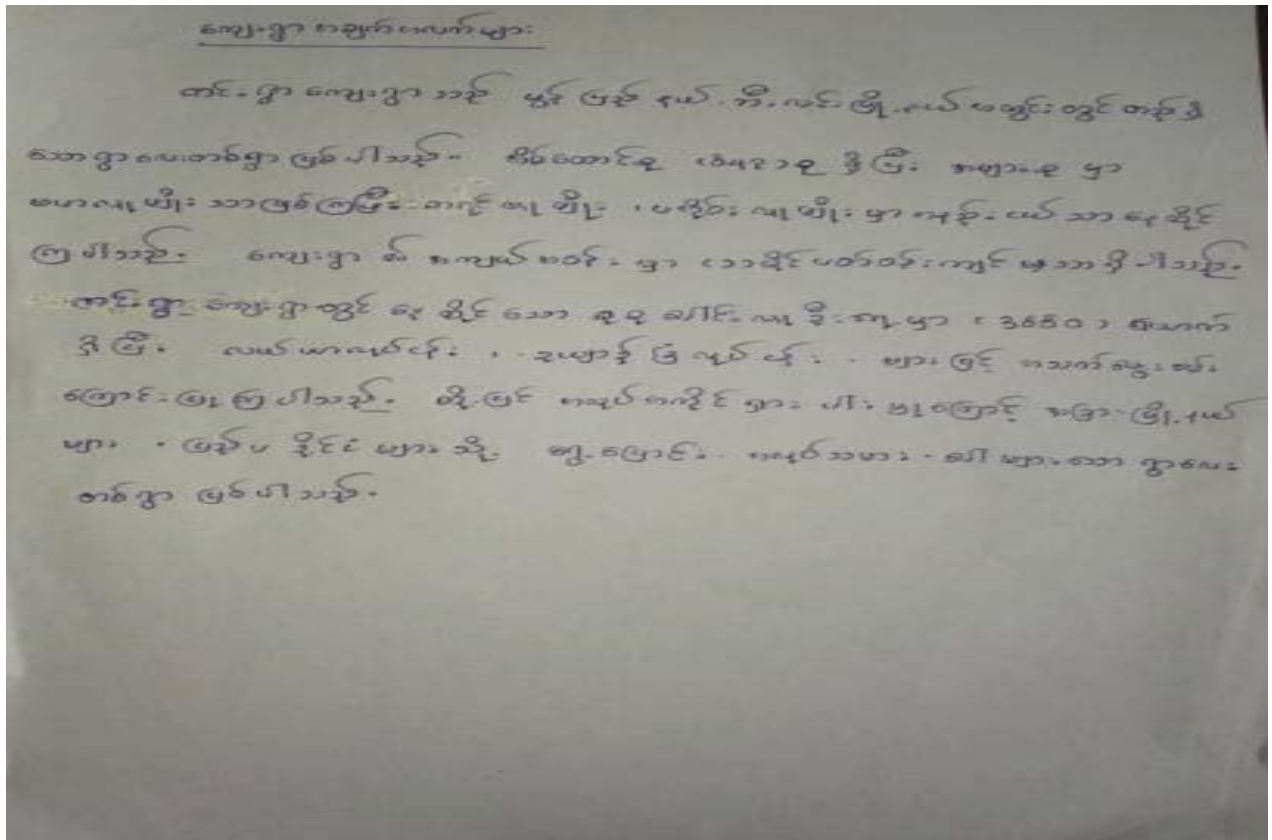

ကျေးရွာအတွင်းရှိ စုစုပေါင်းအိမ်ထောင်စုနှင့် လူဦးရေ

| အိမ်ထောင်စု | ကျား | မ | စုစုပေါင်း |
|-------------|------|------|------------|
| ၈၄၂ | ၁၈၄၅ | ၂၀၃၈ | ၄၈၈၃ |

လူနည်းစု၊ လူမျိုးစု အိမ်ထောင်စု

| အမျိုးအစား | အိမ်ထောင်စု | ကျား | မ | စုစုပေါင်း |
|------------|-------------|------|---|------------|
| ကရင် | ၃ | | | |
| ဗမာ | ၈၃၈ | | | |
| ပအိုဝ်း | ၁ | | | |

ထိခိုက်လွယ် အိမ်ထောင်စု

| ထိခိုက်လွယ်အုပ်စု | အိမ်ထောင်စု | ကျား | မ | စုစုပေါင်း |
|-------------------|-------------|------|---|------------|
| သက်ကြီးရွယ်အို | | | | |
| အမျိုးသမီးဦးဆောင် | ၁၄၂ | | | |
| မသန်စွမ်း | | | | |
| မြေယာမဲ့ | | | | |

ကျေးရွာရှိ အခြေခံအဆောက်အအုံများ

| | | | | | |
|-----------------|--------|------------------|--------|----------------------|--------|
| ပညာရေး | ခြစ်ပါ | ကျန်းမာရေး | ခြစ်ပါ | ဘာသာရေး | ခြစ်ပါ |
| အထက်တန်းကျောင်း | ✓ | ဆေးရုံ | | ဘုရား/စေတီ | ✓ |
| အလယ်တန်းကျောင်း | | ကျန်းမာရေးဌာန | | ဘုန်းကြီးကျောင်း | ✓ |
| မူလတန်းကျောင်း | ✓ | ကျန်းမာရေးဌာနခွဲ | | ဟိန္ဒူဘုရားကျောင်း | |
| မူကြိုကျောင်း | ✓ | ဆေးခန်း | | ခရစ်ယာန်ဘုရားကျောင်း | |
| အခြား | | အခြား | | ဗလီ | |
| မှတ်ချက် | | မှတ်ချက် | | မှတ်ချက် | |

အဓိကစီးပွားရေးလုပ်ငန်းများ

| | | | |
|---------------|------------|-------------------------------|-------|
| စိုက်ပျိုးရေး | မွေးမြူရေး | အသေးစားစီးပွားရေးလုပ်ငန်းများ | အခြား |
| | | | |
| | | | |

ကျေးရွာအတွင်း အဓိကပိုင်ဆိုင်မှုများ

| | | | | | | |
|--------------------------|---------------|------------|-----------|------------------|---------------|------------|
| ကျေးရွာပိုင်ဆိုင်မှုများ | စိုက်ပျိုးရေး | စားကျက်မြေ | သစ်တောမြေ | သဲ/ကျောက်ရရှိမှု | ရေတွင်း/ရေကန် | စက်ရေတွင်း |
| အရေအတွက် | | | | | | |
| ကျေးရွာပိုင်ဆိုင်မှုများ | | | | | | |
| အရေအတွက် | | | | | | |

ကျေးရွာအတွင်း အခြားပိုင်ဆိုင်မှုများ

| | | | | | | |
|--------------------------|----------|------|-----|------|------|-------|
| ကျေးရွာပိုင်ဆိုင်မှုများ | ရေတင်စက် | ထွန် | ထယ် | ကျွဲ | နွား | အခြား |
| အရေအတွက် | | | | | | |
| ကျေးရွာပိုင်ဆိုင်မှုများ | | | | | | |
| အရေအတွက် | | | | | | |

အခြားကျေးရွာရှိ အသုံးပြုနိုင်သော အရင်းအမြစ်/အချက်အလက်များ

| | | | | | | | |
|------------|---------|----------------|-----|-------------------|---------|-----------|---------------|
| အရင်းအမြစ် | ဆေးခန်း | မူလတန်းကျောင်း | ဈေး | ကျွမ်းကျင်လုပ်သား | လုပ်သား | မြေတူးစက် | လမ်းကြိုတံစက် |
| အရေအတွက် | | | | | | | |

၅။လူထုပူးပေါင်းပါဝင်သော လူမှုဆန်းစစ်ခြင်းနှင့် အကဲဖြတ်ခြင်း လုပ်ငန်းစဉ်(PSA/PRA) အကျဉ်ချုပ်ဇယား

| စဉ် | အကြောင်း အရာ | ရက်စွဲ | ဦးတည်အုပ်စု | တက်ရောက်သူ | | | အဓိကဆွေးနွေးချက်များ |
|-----|---|-----------|--|------------|-----|--------|---|
| | | | | ကျား | မ | ပေါင်း | |
| ၁ | လူမှုစီးပွား အဆင့် သတ်မှတ်ခြင်း (Wealth Ranking) | ၉.၁.၂၀၁၇ | ချမ်းသာ၊အလယ် အလတ်၊ နွမ်းပါး၊ အလွန်နွမ်းပါးအုပ်စုများ | 20 | 36 | 56 | ကျေးရွာလူမှုစီးပွား အုပ်စုများ ခွဲခြား သတ်မှတ်နိုင်ရေး အတွက် အခြေခံစံနှုန်းများသတ်မှတ်ခြင်း၊ ကျေးရွာသားများနှင့် အများ သဘောတူ ခွဲခြားသတ်မှတ်ခြင်း |
| ၂ | ရာသီခွင်ပြပြက္ခဒိန်(Seasonal Calendar) | ၉.၁.၂၀၁၇ | ကော်မတီဝင်(အမျိုးသမီး၊အမျိုးသားများ) | 16 | 34 | 50 | ရာသီဥတု၊ဖိုက်ဂျိုး၊သီးနှံများ၊လယ်ယာလုပ်ငန်းများ၊ နေ့စား လုပ်ငန်းများ၊ မွေးမြူရေးလုပ်ငန်းများ၊ ဝမ်းစာ ဖူလုံမှု နှင့်ပွဲတော်များ |
| ၃ | ကျေးရွာလူမှုရေး ပြဿနာ မြေပုံ(Social map/resource map) | ၉.၁.၂၀၁၇ | ရပ်မိရပ်ဖ ကော်မတီဝင်များ | 19 | 21 | 40 | အိမ်အမျိုးအစားများ၊အခြေခံအဆောက်အဦများ၊ လမ်းပန်းဆက်သွယ်ရေးအခြေအနေ၊လယ်ယာမြေများ၊ မြစ်ချောင်းများ၊ရေတွင်း၊ရေကန်များ၊ သစ်တောများ |
| ၄ | ပြဿနာသစ်ပင် (Problem tree) | | အမျိုးသားများကော်မတီဝင်များ | - | - | - | ဆွေးနွေးထားသော အခြေခံအဆောက်အဦများ၊ အသက်မွေး ဝမ်းကျောင်းလုပ်ငန်းများ နှင့် ပညာရေး၊ ကျန်းမာရေး |
| ၅ | ပြဿနာသစ်ပင် (Problem tree) | | အမျိုးသမီးများ | | | | ဆွေးနွေးထားသော အခြေခံအဆောက်အဦများ၊ အသက်မွေးဝမ်းကျောင်းလုပ်ငန်းများ |
| ၆ | ကျေးရွာ၏ (၄)နှစ်စဉ်စားပေး အစီအစဉ်ပြဇယား | ၁၀.၁.၂၀၁၇ | အမျိုးသားအုပ်စု၊အမျိုးသမီးအုပ်စု၊လူငယ်အုပ်စု၊ရပ်မိရပ်ဖအုပ်စု | 171 | 250 | 421 | အကျိုးပြုပြီးရေးအကျိုးခံစားခွင့်နှင့် အဓိက လိုအပ်ချက်များ အပေါ်မူတည်၍ ဆုံးဖြတ်သည်။ |
| ၇ | အဖွဲ့အစည်းချိတ်ဆက်ပုံ(Venn Diagram) | ၉.၁.၂၀၁၇ | | 27 | 21 | 48 | ကျေးရွာအတွင်းရှိ အဖွဲ့အစည်းများ မည်သည့်အတွက် မည်သည့်အဖွဲ့အစည်းများ ချိတ်ဆက်လုပ်ကိုင်မှု |
| ၈ | ပင့်ကူအိမ်ကွန်ယက်(Spider Web) | ၉.၁.၂၀၁၇ | အမျိုးသားများနှင့် အမျိုးသမီးများ | 11 | 20 | 31 | အမျိုးသားများနှင့် အမျိုးသမီးများ တန်းတူ အခွင့်အရေးများရရှိမှုနှင့် မရရှိသည့် အကြောင်းအရင်းများ |
| ၉ | ပြဿနာအခွင့်အရေး၊ လက်ရှိ အခြေအနေနှင့် ပြောင်းလဲမှု ညွှန်းကိန်းများ | | ကျေးရွာလူထု | | | | ပြဿနာအခွင့်အရေး၊လက်ရှိအခြေအနေကို သိရှိနိုင်ရန်နှင့် ပြောင်းလဲမှု ညွှန်းကိန်းများ |

က။လူမှုရေးအရင်းအမြစ်ပြုပြင်ပုံ(သုံးသပ်ချက်)
ကျေးရွာ- ကင်းရွာ
အုပ်စု - ကင်းရွာ

နေ့စွဲ- ၉.၁.၂၀၁၇

ကျေးရွာ
 လူမှုရေး အရင်းအမြစ် ပြုပြင်ပုံ သုံးသပ်ချက်
 ရက်စွဲ - ၉.၁. ၂၀၁၇

မွန်ပြည်နယ် ကင်းရွာမြို့နယ် ကင်းရွာ အုပ်စု ၊ ကင်းရွာကျေးရွာ တွင် စိမ်းဆောင်စု (၈၄၃) စု ရှိပါသည်။ အင်းကြီးကျေးရွာ (၆) ကျောင်းရှိပြီး ဗုဒ္ဓဘာသာဝင်များ ရှိနေကြပါသည်။

ကျေးရွာ ကျေးရွာ တွင် ရှိနေသော ကျေးရွာ ၁၂ ၊ ကျေးရွာသားများ သည် ဘာသာဝင်အရ အခြေအနေအထား ရှိပြီး ကိုယ်ပိုင်မြေပိုင်ဆိုင်မှုများ ၊ အင်းကြီးကျေးရွာ ရှိ ရေကန်ကြီး ဖြစ်ပြီး ရေပိုက်လမ်းဖြင့် ရွာထဲသို့ ရေပို့သွင်းပေးနိုင်စေရန် ဖြစ်ပြီး ယခု သုံးစွဲ လျက်ရှိပါသည်။

ရွာကန် မထက်ကန်ကျောင်း (၁) ကျောင်း ရှိပြီး မူလကန်ကျောင်း (၂) ကျောင်း ရှိပါသည်။ ထို့ပြင် မူလကျောင်း လမ်း ရှိပါသည်။ အရင်းအမြစ် အားဖြင့် လယ်ယာလုပ်ငန်း ၊ ဥယျာဉ်ခြံလုပ်ငန်း ၊ ယားဖြင့်သာ အသက်မွေး စမ်းကြောင်း ဖြစ်ကြပါသည်။

တိုးတက်မှု လိုက်နာသော အချက်များမှာ

- ရေပိုက်သွယ်ခြင်းနှင့် ရေထွင်းဖြူဖြေခြင်း၊
- ကျောင်း စိမ်းသာ တည်ဆောက်ခြင်း ၊
- ရွာထွင်းလမ်း ဖြစ်ပေါ် ပြုပြင်ခြင်း၊
- ကွန်ပရက် လမ်းဆင်းခြင်း
- စ.ပ.က (၂) ကျောင်း ပြုပြင်ခြင်း ၊
- ကျေးရွာ အားကစား ကွင်း ပြုပြင်ခြင်း။
- ဝင်ရောက် တိုးတက် လုပ်ငန်း ယားရှိရန် ၊
- မိုက်ပျိုးခြင်းနှင့် စားနပ်ရိက္ခာ ယားရှိရန် ၊

ခ။ဥစ္စာဓန ကြွယ်ဝမှု အဆင့်အတန်း သတ်မှတ်ခြင်းနှင့် အသက်မွေးဝမ်းကျောင်းပြဇယား

ကျေးရွာ- ကင်းရွာ
အုပ်စု - ကင်းရွာ

နေ့စွဲ- ၉.၁.၂၀၁၇

ဥစ္စာဓန ကြွယ်ဝမှုအဆင့်အတန်းသတ်မှတ်ခြင်း

ကျေးရွာ - ကင်းရွာ မြို့နယ် - ကိုဇး
ကျေးရွာအုပ်စု - ကင်းရွာ ရက်စွဲ - ၉. ၁. ၂၀၁၇

| အမျိုးအစား | ပိုင်ဆိုင်မှု | အသက်မွေးဝမ်းကျောင်း | အိမ်ထောင်စု | % |
|--------------------|--|--|-------------|-----|
| ပြေလည် | လယ်၊ ဒုယျာဒါဒြ ရေကန် ကား ၂၁၁စီး ပျဉ်ဆောင်စိမ့် အွတ်မိုးစိမ့်၊ သိုက်စိမ့် | လယ်၊ ဒုယျာဒါဒြ ရေကန် အိမ်ဆိုင်ရောင်း | 50 | 6 |
| အလယ်အလတ် | လယ်၊ ဟောစက သုံးစီး၊ အိုင်ကယ်၊ အိုင်ကယ်၊ ဖြင်းလှည်း ပျဉ်ဆောင်၊ ပျဉ်ဆင်း စင်္ကြံ | ဆေးရောင်း စားရောင်း၊ စာပယ် | 300 | 36 |
| မပြေလည် ဟိအားစု | တရုတ်အိုင်ကယ် ခက်ကီး၊ ဝါးစိမ့် ဖက်မိုးစိမ့် | ဆေးရောင်း ရေစား၊ အျား | 300 | 35 |
| စာနွမ်းပါးဆုံး | ဝါးအိုင်၊ ဖက်မိုးစိမ့် ခက်ကီး | ရေစား (ကျား) | 192 | 23 |
| | | | 842 | 100 |

ပါဝင်ဆွေးနွေးသူ = ကျား (၂၀) ဦး၊ မ (၃၆) ဦး ဦးဆောင်ဆွေးနွေးသူ = ဦးစွန်းစော်
စုစုပေါင်း = ၅၆ - ဦး မှတ်တမ်းတင်သူ = ဒေါ်ယုနွယ်နွယ်

သုံးသပ်ချက်

ဒုတိယအကြိမ်အတွက် အဆင့်မြှင့်တင်ရေး သတ်မှတ်ခြင်း

အကြောင်း

ရက်စွဲ - ၇.၇.၂၀၁၇

ဆွေးနွေးခြင်း နှင့် ဆုံးဖြတ်ခြင်း

ကျေးဇူးတင် ဖြစ်ပြီး နှစ် နှစ်ပတ်ဝန်းကျင် စာတမ်းစာရွက် (၂၀၁၇) ဖြစ်ပါသည်။ ဆင်းရဲ နှစ်ပတ်ဝန်းကျင် အကြောင်းရင်းမှာ ရေ၊ စား၊ အပူအအေး၊ လူမှုရေး၊ နည်းစနစ်များ ဖွံ့ဖြိုးမှု အားလုံးကို စောင့်ရှောက် ထိန်းသိမ်းပေးရန် အရေးကြီးပြီး ဖြစ်ပါသည်။

အစီအစဉ်များ ရေးဆွဲရာတွင် ဆင်းရဲ နှစ်ပတ်ဝန်းကျင်များ၏ အားလပ်ချိန် တွင် ဖိစီးမှုများ ဖြစ်ပေါ်စေခြင်း၊ ဆင်းရဲ နှစ်ပတ်ဝန်းကျင်များ၏ စားနပ်ရိက္ခာ အားလုံးကို စောင့်ရှောက် ထိန်းသိမ်းပေးရန် အရေးကြီးပြီး ဖြစ်ပါသည်။ ရေ၊ စား၊ အပူအအေး၊ လူမှုရေး၊ နည်းစနစ်များ ဖွံ့ဖြိုးမှု အားလုံးကို စောင့်ရှောက် ထိန်းသိမ်းပေးရန် အရေးကြီးပြီး ဖြစ်ပါသည်။

မပြေလည် နှင့် နှစ်ပတ်ဝန်းကျင် မိသားစုများအတွက် အပူအအေး၊ အစားအသောက်များ ထိန်းသိမ်းခြင်း၊ အစားအသောက်များ ဖွံ့ဖြိုးမှု အားလုံးကို စောင့်ရှောက် ထိန်းသိမ်းပေးရန် အရေးကြီးပြီး ဖြစ်ပါသည်။

၈။အရင်းအမြစ် ပိုင်ဆိုင်မှု သုံးသပ်ခြင်း

ကျေးရွာ- ကင်းရွာ

အုပ်စု - ကင်းရွာ

နေ့စွဲ- ၉.၁.၂၀၁၇

* အရင်းအမြစ်သုံးစွဲမှု ပုံစံပြုလေ့လာ *

ကျေးရွာ - ကင်းရွာ

ဘိုးလင်းမြို့နယ်

အုပ်စု - ကင်းရွာ

၇ - ၁ - ၂၀၁၇

| ကျား | မ | ကျား + မ |
|---|--|---|
| ကား ဆိုင်ကယ် ဖော်လာဗီ ကွန်ပျူတာ ကော့ပီးကွင်း လယ်ကွင်း သစ်စက် တံတား | စက်အင်ဂျင်နီယာ ဆေးရောင် ဆေးဆိုင် | ဆိုင်ကယ် လမ်း စက်အင်ဂျင်နီယာ ဆေးရောင် ကွန်ပျူတာ လယ်ကွင်း |

* အရင်းအမြစ်ထိန်းသိမ်းမှု ပုံစံပြုလေ့လာ *

| ကျား | မ | ကျား + မ |
|------|---|---|
| | | ကွန်ပျူတာ လမ်း ဖြစ်ပေါင်း ဆေးရောင် လယ်ကွင်း တံတား ဆိုင်ကယ် ကား |

ပါဝင်ဆေးစစ်သူကျား - ၃၀ ၁၆ - ၂၅

ခုခု ပေါင်း - ၅၅ - ၃၁

ဦးစောကလေးဆေးစစ်သူ - ဦးစောကလေး

ဗဟိုတစ်ဆင့်ဆေးစစ်သူ - ဦးစောကလေး

သုံးသပ်ချက်

အရှင်မဖြစ် ဝိုင်ဆိုင်မှုဆိုင်ရာ ချုပ်ငြိမ်းရေးအဖွဲ့

ကင်းရှား

ရက်စွဲ ၇. ၁. ၂၀၁၇

ဆွေးနွေးခြင်း နှင့် ဆန်းစစ်ခြင်း

အမျိုးသမီး ဘုံစွဲ ဘေး အရှင်မဖြစ် မှာ ဖတ်ချစ်စက် ၊ ဈေးရောင်း ၊
ဆွေးနွေး များကို ဆိုင်ချုပ် ဘုံစွဲ ဖြစ်ပါသည်။ အမျိုးသား အဘိုး ဖြစ်ကာ အရှင်မဖြစ်
များမှာ ၊ ကား ၊ ဆိုင်ကယ် ၊ ကွဲစွား ၊ လယ်ကွင်း ၊ ကောလိပ်ကွင်း ၊ ဘစ်စက် ၊ စာတား ၊
ဆော်လက်စီ များကို ဆိုင်ချုပ်ထားပါသည်။

အမျိုးသား နှင့် အမျိုးသမီး တန်းတူ ဘုံစွဲ ဘေး အရှင်မဖြစ် မှာ
ဆိုင်ကယ် ၊ လမ်း ၊ ဖတ်ချစ်စက် ၊ ဈေးရောင်း ၊ ကွဲစွား ၊ လယ်ကွင်း တို့
ဖြစ်ပါသည်။

ကျေးဇူးအတွင်းရှိ အရှင်မဖြစ် များကို ဘုံစွဲရာတွင် ကျား ၊ မ
တန်းတူ ဘုံစွဲ ဖြစ်ပြီး အမျိုးသမီး များ၏ ဘုံစွဲ ဖြစ်ချက် အခြင်း ၊
အကောင်အထည် ရော်ဆောင်ပွက်ခြင်း တို့တွင် အမျိုး သားများနှင့် တန်းတူ
ဆွေးနွေးခြင်း ပြင် ပစ္စည်းများ ၊ အရှင်မဖြစ် များ တန်းတူ ဝိုင်ဆိုင် ဘုံစွဲခြင်း
ကို ဘိဂို ဝိုင်ပါသည်။

ဃ။ ရာသီခွင်ပြ ပြက္ခဒိန်

ကျေးရွာ- ကင်းရွာ
အုပ်စု - ကင်းရွာ

နေ့စွဲ- ၉.၁.၂၀၁၇

ကျေးရွာ - ကင်းရွာ
ကျေးရွာအုပ်စု - ကင်းရွာ

ရာသီခွင်ပြဇယား

မြို့နယ် - စီးလင်း
ရက်စွဲ - ၉.၁.၂၀၁၇

| အကြောင်းအရာ | တန်ခူး | ကဆုန် | နယုန် | ဝါဆို | ဝါခေါင် | တော်သလင်း | သီတင်းကျွတ် | တန်ဆောင်မုန်း | နတ်တော် | ပြာသို | တပို့တွဲ | တပေါင်း |
|-----------------|----------------------|----------------------|----------------------|--------------------------|---------|--------------------------|--------------------------|-----------------------|----------|-----------|-----------|----------|
| ရာသီဥတုအခြေအနေ | | | | | | | | | | | | |
| စိုက်ပျိုးရေး | ပဲစာ | ကဘာ | ပျိုး/တွဲ | စိုက် | စိုက် | ပဲ/ပျိုး | ရိတ် | နယ် | သိမ်း | ကျွေး | - | - |
| မွေးမြူရေး | | ကပိုင်တို့ | | | | | | | | | | |
| ဝင်ငွေ | ဂြားပါး | ဂြားပါး | နည်း | နည်း | နည်း | နည်း | နည်း | နည်းပါး | နည်းပါး | ပေါ | နည်း | အသီးအနှံ |
| အလုပ်များသောကာလ | - | အသီးအနှံ | အလုပ်များ | အလုပ်များ | - | - | - | အသီးအနှံ | အသီးအနှံ | အလုပ်များ | အလုပ်များ | အသီးအနှံ |
| ကျန်းမာရေး | ဝမ်းပျက် ဝမ်းကျော | ဝမ်းပျက် ဝမ်းကျော | ဖျားနာ | ဖျားနာ | - | သွေးလွန် တုတ်ကျွေး | သွေးလွန် တုတ်ကျွေး | သွေးလွန် တုတ်ကျွေး | - | - | ရူဂေ | ရူဂေ |
| ပွဲတော်လ | သဏ္ဍိပွဲ စတင် | ခေတင် သွန်းပွဲ | ပဏ္ဍိပွဲ ခေတင်ပွဲ | ပဏ္ဍိပွဲ ပုဂံခေတင်ပွဲ | - | ပဏ္ဍိပွဲ ပုဂံခေတင်ပွဲ | ပဏ္ဍိပွဲ ပုဂံခေတင်ပွဲ | ကထိန် ပွဲတော် | - | - | - | ပဏ္ဍိပွဲ |

ကျား ၄
ပါဝင်ဆွေးနွေးသူ - 16
စုစုပေါင်း - 50

ဦးဆောင်ဆွေးနွေးသူ - ဦးကျော်စင်
မှတ်တမ်းတင်သူ - ဦးသိန်းစက်

သုံးသပ်ချက်

ရာဘီ ခွင်ပြု - မြေကွဲဒီဒီ ဘုံ့ပတ်ချက်

ကင်းရှာ

ရက်စွဲ - ၇. 1. ၂၀၁၇

ဆွေးနွေးခြင်း နှင့် ဆုံးဖြတ်ခြင်း

လယ်ယာလုပ်ငန်း ၊ ဥယျာဉ်ခြံလုပ်ငန်း ၊ ရာဇာလုပ်ငန်းများကို စိတ်ဆောင်စု (၃၅၀) ခု ရှိပြီး မစိက လုပ်ငန်း မှာ လယ်လုပ်ငန်း များကို မစိကလုပ် ကိုင် ကြပါသည်။

မိုး ရာဘီတွင် လယ်လုပ်ငန်းများအတွက် စပါးခိုက်ပျို့များ မျိုးစေ့ကြွေကြွေ ပြုပါသည်။ လယ် မရှိ စား ဆင်းရဲ နှစ်ပါးသည်။ ပိုသာ ခု များသည် လယ် ရှိ စား စိတ်ဆောင်စုများထံတွင် ကောက်ခိုက် ၊ ပျို့ နှစ် ၊ လယ်စာရှင်းရှား စသည်ဖြင့် ဝင်ရောက် လုပ်ကိုင် ကြသည်။

မလုပ်မကိုင် ဖွားပါးခြင်း ၊ ရာဘီခုတု ပြောင်းလဲခြင်း ၊ မရှင်းမနီ ၊ နှင်းပါးခြင်း ၊ ခိုက်ပျို့ကျွေး ၊ ကျွေးခြင်း ၊ ရှင်းပညာ များ မရှိခြင်း ၊ စားနပ် အခက်အခဲ များ ၊ ကြောင့် ၊ မသက်မွေးဝမ်း ကြောင်း အတွက် မစိက ပြဿနာ များ ပြုပါသည်။ မပျို့သမီးများ၏ စာရိတ်ဝက ဝင်ငွေသည် မပျို့သား များ၏ ဝင်ငွေ မတူညီ ဖြစ် ရှိ စေသည်ကို တွေ့ရပါသည်။

ကျေးရွာတွင် ဝင်ငွေ နှင်းပါးခြင်း ၊ မလုပ်မကိုင်အခွင့်အလမ်း နှင်းပါး ခြင်း ၊ စားနပ် ပြဿနာ များကြုံ တွေ့ ရပါသည်။ မပျို့သမီး များ ၏ ဝင်ငွေလုပ်ငန်းများကို ကူညီ ပံ့ပိုးပေးခြင်း ၊ မပျို့သား များနှင့် မပျို့သမီးတို့ကို လုပ်အားခ တင်းတူပေးစေပြီး ဖွံ့ဖြိုးတိုးတက်ရေးများ ဆောင်ရွက်ရာတွင် မပျို့သမီးများကို လက်တွေ့ စေ ယူခြင်းများ ဆောင်ရွက်သင့် ပါသည်။

(c) ပင့်ကူအိမ်သုံးသပ်ခြင်း

ကျေးရွာ - ကင်းရွာ

အုပ်စု - ကင်းရွာ

နေ့စွဲ - ၉.၁.၂၀၁၇

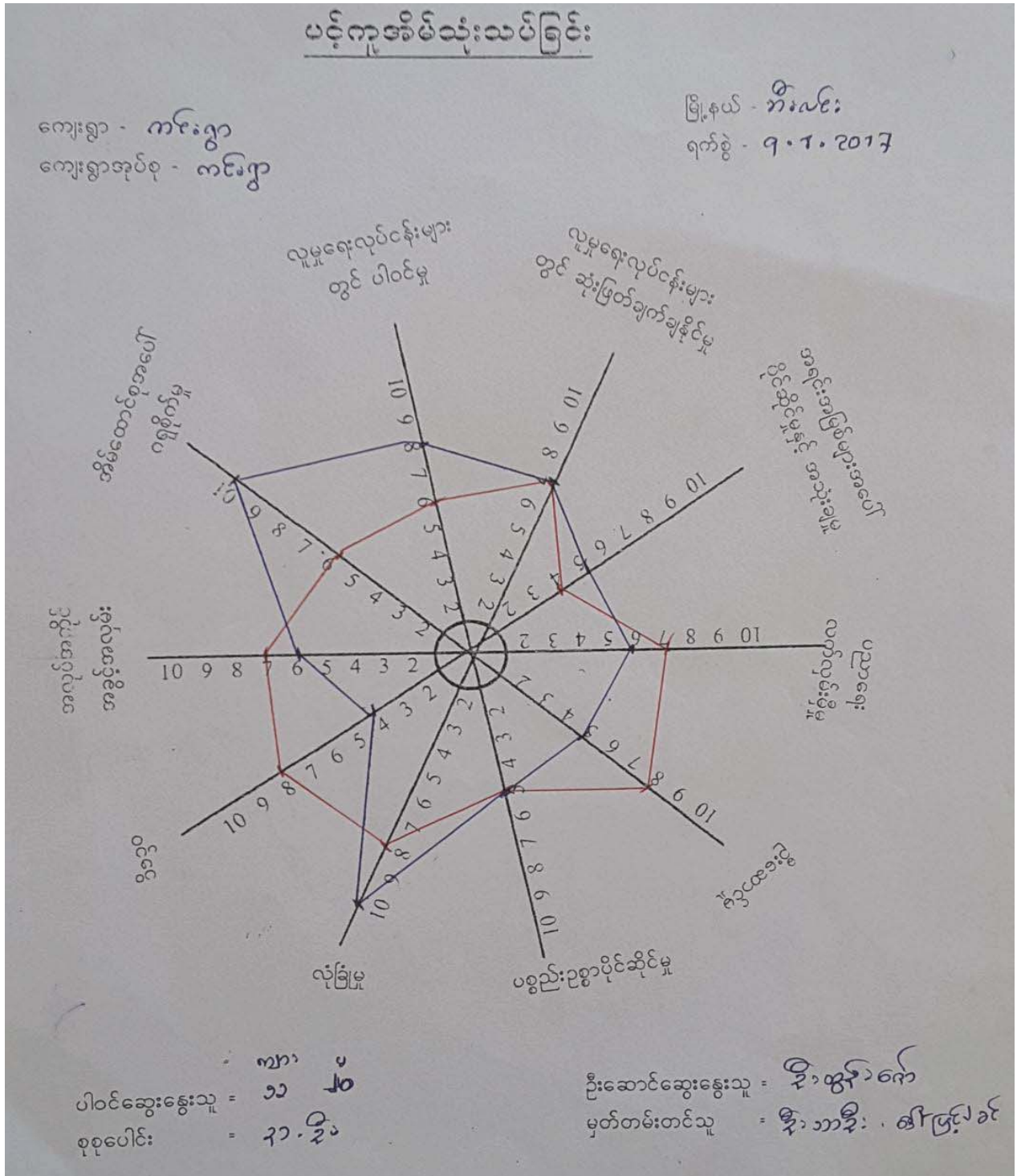

သုံးသပ်ချက်

ပင့်ကူတိမ် သုံးသပ်ခြင်း

ကင်းရှု

၇၈၆၅ . ၇ . ၁ . ၂၀၁၇

ဆွေးနွေးခြင်းနှင့် သုံးသပ်ခြင်း

မမျိုးသမီး ဟား၏ မလုပ်မကိုင် အခွင့်မလမ်း၊ ၀င်စွေ၊ ဦးဆောင်၍
ပညာရှင် လက်လှမ်း ဖြီ ဖြါ သည် စားနည်း ရေ ပါ သည်။

မမျိုးသမီး ဟား သည် မိတ်ဆောင်မှု မရှိဘဲ ရေ ခြိုက် ခိုင် ဖြါ၊ လုံခြုံ ဖြါ
ဖျါ ဖြါ ၏ လုပ်ငန်းများ တွင် ပါဝင် ဖြါ ၊ ဖျါ ဖြါ ၏ လုပ်ငန်း များ တွင်
ဆုံးဖြတ်ချက်ချ ခိုင် ဖြါ ၊ အားကောင်း ရေ သည် ကို စေ့ ရ ပါ သည်။

မမျိုးသမီး ဟား သည် မိတ်ဆောင် တွင် မဆို လေး ရေ ဖြီး
မိတ်ဆောင် တွင် ရှိ ရေ တစ် ခြင်း ၊ ပညာရှင် ၏ စားနည်း ရေ ခြင်း တို့ ဆောင်
ဝင်စွေ နည်း ရေ ဖြီး ၊ ဝင်စွေ ရှာ တာ မဆို လေး နည်း ပါ ၊ ရေ ပါ သည်။

မလုပ်မကိုင် ဟား မရှိဘဲ ခိုင် ခိုင် ဖြါ နှင့် အား များ သည် အား ကောင်း
ရေ ဖြီး ပစ္စည်း နှစ် ခိုင် ခိုင် ဖြါ သည် တူ နှိ ဖြါ ရှိ ရေ သည် ကို စေ့ ရ ပါ သည်။
ထို့ ဆောင် ၏ ရှေး ဂ္ဂူ များ တွင် မမျိုးသမီး ဟား ၏ လုပ်ငန်း နှင့် နှင့် လုပ်ငန်း အား များ
လေး ခြင်း ၊ မမျိုးသမီး ဟား ၏ လုပ်ငန်း များ ကင် ဖြါ လာ ပါ က စေ့ တာ
ဆောင်ရွက် လေး ခြင်း ၊ မမျိုးသမီး ဟား ၏ အခွင့် မကျေ နှင့် ခိုင် ခိုင် ဖြါ ၏
လက်ခံ နှင့် နှင့် ဖြီး လက် တွဲ ဖြီး ဆောင်ရွက် ဆောင်ရွက် သည် ပါ သည်။

စ။မင်းကာချပ်

ကျေးရွာ- ကင်းရွာ

အုပ်စု - ကင်းရွာ

နေ့စွဲ- ၉.၁.၂၀၁၇

အဖွဲ့အစည်းချိတ်ဆက်မှုပြဇယား

ကျေးရွာ - ကင်းရွာ

ကျေးရွာအုပ်စု - ကင်းရွာ

မြို့နယ် - စီးလင်း

ရက်စွဲ - ၄.၁.၂၀၁၇

| စဉ် | ကျေးရွာအတွင်းရှိ အဖွဲ့အစည်းများ | စဉ် | ကျေးရွာပြင်ပရှိ အဖွဲ့အစည်းများ |
|-----|--|-----|---|
| | <p>အုပ်ချုပ် ကျေးရွာအဖွဲ့</p> <p>၇၀မိဂုပ် အဖွဲ့</p> <p>၂၀၀ အဖွဲ့</p> <p>နယ်စပ် ကျေးရွာအဖွဲ့</p> <p>နယ်စပ် ကျေးရွာအဖွဲ့</p> <p>အိမ်နင်း ကလေးဆောင် အောက်ကျေးရွာအဖွဲ့</p> | | <p>အိမ်နယ် ကျေးရွာအဖွဲ့</p> <p>အိမ်နယ် ပညာရေးအဖွဲ့ အဖွဲ့</p> <p>အိမ်နယ် ကျေးရွာအဖွဲ့</p> <p>အိမ်နယ် ၂၀၀</p> <p>အိမ်နယ် ကျေးရွာအဖွဲ့</p> <p>အိမ်နယ် အိမ်နယ်အဖွဲ့</p> |
| | <p>ကျောင်း ကျေးရွာအဖွဲ့</p> <p>အိမ်နယ် အဖွဲ့</p> | | |
| | <p>ပိဝင်ဆွေးနွေးသူ = ကျား (၂၇) ဦး၊ မ (၂၁) ဦး</p> <p>စုစုပေါင်း = ၄၈ - ဦး</p> | | <p>ဦးဆောင်ဆွေးနွေးသူ = ဦးဖွားကော်</p> <p>မှတ်တမ်းတင်သူ = ဦးစင်ကျော်</p> |

အဖွဲ့အစည်းချိတ်ဆက်မှုပြဇယား

ကျေးရွာ - ကင်းရှာ
 ကျေးရွာအုပ်စု - ကင်းရှာ

မြို့နယ် - ကိုးလင်း
 ရက်စွဲ - ၂၀၁၄. ၁၀. ၁၀

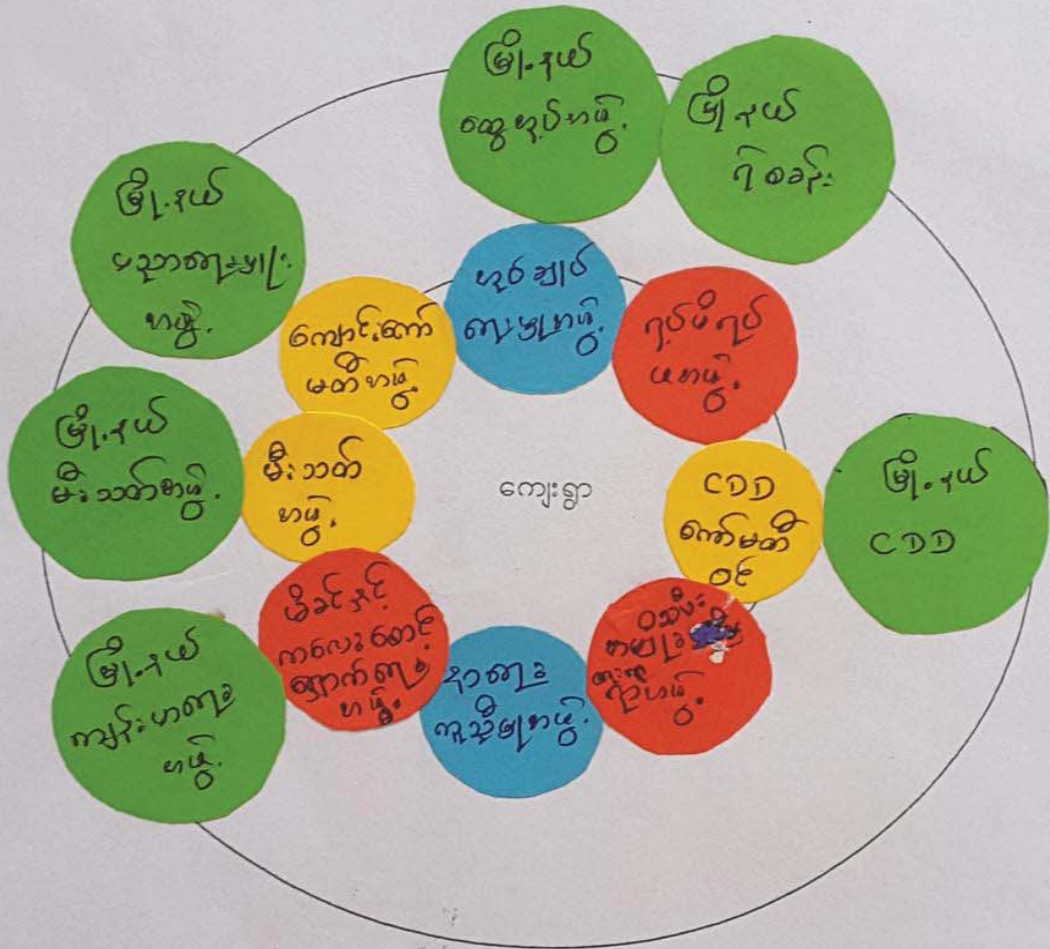

ပါဝင်ဆွေးနွေးသူ - ၂၇ - ၂၀
 စုစုပေါင်း - ၄၈ - ၂

ဦးဆောင်ဆွေးနွေးသူ - ဒေါ်အောင်ဆန်းစု
 မှတ်တမ်းတင်သူ - ဒေါ်အောင်ဆန်းစု

သုံးသပ်ချက်

မဟိန္ဒဝါဒီ သီတင်းကျွတ် ၂၅

ကင်းဂျာ

ရက်စွဲ . ၁.၁.၂၀၁၇

ဆွေစွမ်းခြင်္စင် နှင့် ဘုန်းစစ်ခြင်္စင်

ကျေးဇူး ဖုတ်ချုပ်ကျေးဇူး မဟိန္ဒဝါဒီ ကျေးဇူးအတွင်း မဟိန္ဒဝါဒီများ နှင့် ဖွဲ့ ဖြန့်တို့တက် နှင့် ယုတ်ငန်း တွင် အဓိက ဦးဆောင် သည်။

ကျေးဇူး ဂုဏ်မိဂုဏ် မဟိန္ဒ . နှင့် နှစ်စဉ် မဟိန္ဒ . မီးသတ်မဟိန္ဒ . ၂၀၀၇ ကော်မတီ ဝင် များ . မိခင် နှင့် ကလေး ဆောင်ရွက်ကျ မဟိန္ဒ . များ သည်

ကျေးဇူး ကျန်းမာရေး ဖွဲ့ ဖြန့် နှင့် ယုတ်ငန်း များ တွင် အဓိက ပါ ဝင်သည်။

၂၀၀၇ ကျေးဇူး စီမံကိန်း မဆောင်ရွက်ပြု ကော်မတီ မဟိန္ဒ သည် ကျေးဇူး က ယုတ်ခြင်္စင် မဆောင်ရွက် လမ်း . စာတန်း . စာသင် များကို ဆောင်ရွက် ပေးပြီး မမျိုးသီး များ နှင့် ကျေးဇူး လက် ရှေ့ ဖြန့်ချိ များ စေ ခွင့် ဆောင် ရန် ကို ဖြင့် တင် ပေး သည်။

ကျေးဇူး ဖုတ်ချုပ်ကျေးဇူး မဟိန္ဒ သည် ဖြို . နယ် ဖုတ်ချုပ်ကျေးဇူး များ

ဖြို . နယ် ဂုဏ်စွမ်း . ဖြို . နယ် ပညာကျေးဇူး . ဖြို . နယ် မီးသတ်မဟိန္ဒ . ဖြို . နယ် ကျန်းမာရေး များ . ဖြို . နယ် ၂၀၀၇ နှင့် သီတင်းကျွတ် ၂၅ ပါ သည်။

ကျေးဇူး ကော်မတီ မဟိန္ဒ သည် ကျေးဇူး စာသင်ကျောင်း ဖွဲ့ ဖြန့် စဉ်

တက်ကျေ . ပညာကျေးဇူး တို့ တက် မှု ယုတ်ငန်း များ ကို ဦး ဆောင် ယုတ်ကို ဖြ ပါ သည်။

ဆ။အမျိုးသား/အမျိုးသမီး အခက်အခဲများ

ဇ။ကျေးရွာမျှော်မှန်းချက်(အမျိုးသား/အမျိုးသမီး)

ကင်းစွာ

.ရက်စွဲ - ၇. 1 . 2017

အမျိုးသား အခက်အခဲ'

လမ်းပန်းဆက်သွယ်ရေး အခက်အခဲ'

ဆောက်သုံးရေး မလုံလောက်မှု အခက်အခဲ'

ပညာရေး အခက်အခဲ'

စားဝတ်ဆုတ်ရေး အခက်အခဲ'

စိုက်ပျိုးရေး နည်းပညာအခက်အခဲ'

အမျိုးသား မျှော်မှန်းချက်

လမ်းပန်းဆက်သွယ်ရေး ကောင်းမွန်လာမည်။

ဆောက်သုံးရေး လုံလောက်စွာ ရရှိလာမည်။

ကလေးများ လုံခြုံစွာ စားစာကြွေးနိုင်မည်။

စားဝတ်ဆုတ်ရေး ပြေလည်ကောင်းမွန်လာမည်။

စိုက်ပျိုးရေး နည်းပညာ စဉ်းစားကောင်းမွန်လာမည်။

ကင်းရှာ

ရက်စွဲ ၄. 1. 2017

အပျိုးသမီး အခက်အခဲ

လမ်းပန်းဆက်သွယ်ရေး အခက်အခဲ

ပညာရေး အခက်အခဲ

ဆောက်လုပ်ရေး မလုံလောက်မှု အခက်အခဲ

စိုက်ပျိုးရေး နည်းပညာ အခက်အခဲ

စားဝတ်ဆေးရေး အခက်အခဲ

အပျိုးသမီး ပျော်ပျော်ချက်

လမ်းပန်းဆက်သွယ်ရေး ကောင်းမွန်လာရမည်။

ကလေးများလုံခြုံစွာ စားသောက်ကြား နိုင်ရမည်။

ဆောက်လုပ်ရေး လုံလောက်စွာ ရရှိလာရမည်။

စိုက်ပျိုးရေး နည်းပညာ စိုးတက်ကောင်း မွန်လာရမည်။

စားဝတ်ဆေးရေး ပြေလျော် ကောင်း မွန်လာရမည်။

ဈေးနှုန်းစာပေးလုပ်ငန်းများ

ကင်းရှား

ရက်စွဲ - ၁၀.၁.၂၀၁၇

ကျေးရွာအတွက် နှီးစားဖေးဖွံ့ပြိုးတိုးတက်မှု လှူဒါန်းစာများ

- ၁။ ရေပြိုက်သွယ်ခြင်းနှင့် ရေတွင်း ပြုပြင်ခြင်း
- ၂။ ကျောင်းအိမ်သာ တည်ဆောက်ခြင်း
- ၃။ ရွာတွင်းလမ်း ဖြေဖို့ ပြုပြင်ခြင်း
- ၄။ ကွန်ကရစ်လမ်းခင်းခြင်း
- ၅။ အ.မ.က(၂) ကျောင်း ပြုပြင်ခြင်း
- ၆။ ကျေးရွာအားကစားကွင်း ပြုပြင်ခြင်း
- ၇။ မိုက်ပျိုးရေ နည်းပညာသင်တန်းပေးခြင်း

၇။ကော်မတီဝင်များရွေးချယ်ခြင်းနှင့်ကျေးရွာဖွံ့ဖြိုးရေးအစီအစဉ်ဆောင်ရွက်မှုမှတ်တမ်းခါတ်ပုံများ



၈။ ကော်မတီဝင်များစာရင်း

ကျေးရွာ- ကင်းရွာ

အုပ်စု - ကင်းရွာ

နေ့စွဲ- ၉.၁.၂၀၁၇

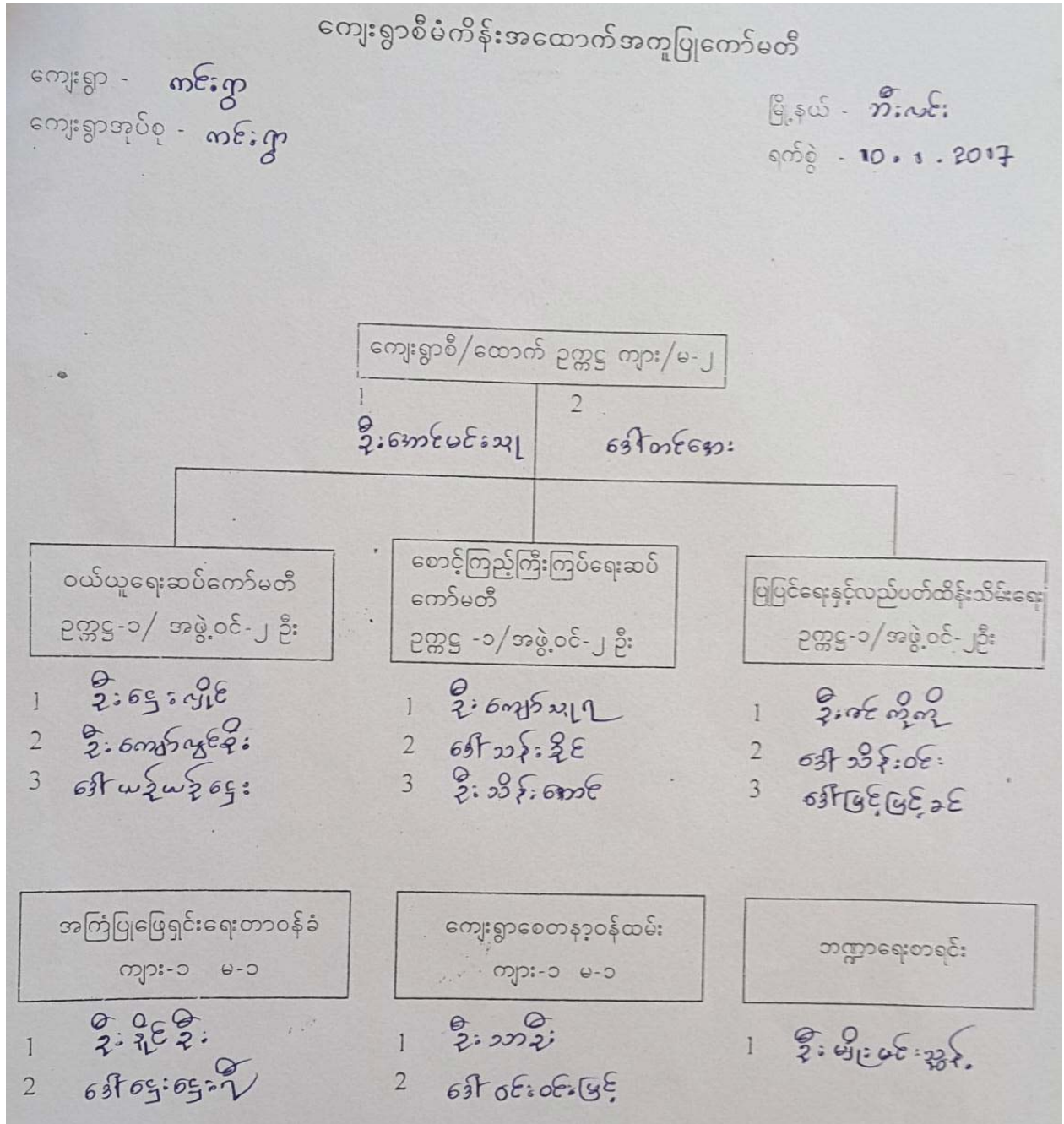

၉။ကျေးရွာ အချက်အလက်ပုံစံ(၁)

ပုံစံ - ၈ - ၁ ကျေးရွာအခြေခံအချက်အလက်များ (Form PC 1)

လမ်းညွှန်ချက်၊ ကျေးရွာတစ်ရွာသို့ ပထမဆုံးမိတ်ဆက်ခရီး သွားရောက်သောအခါ လူထုစည်းရုံးရေးမှူးသည် ကျေးရွာ ခေါင်းဆောင်များအား ကျေးရွာအချက်အလက်များကို မေတ္တာရပ်ခံ၍ တောင်းခံရသည်။ ဤအချက်အလက်များကို စီမံကိန်း မိတ်ဆက်အစည်းဝေးမတိုင်မီတောင်းခံရမည်။ စီမံကိန်းမိတ်ဆက်အစည်းဝေးတွင် လူထုစည်းရုံးရေးမှူးသည် ဤအချက်အလက် များအား စစ်ဆေးပြီး မှန်ကန်အောင်ပြုလုပ်ရမည်။ ပြီးနောက်တွင် လူထုစည်းရုံးရေးမှူးမှ သတင်းအချက်အလက်ထံသို့ Tablets မှ တစ်ဆင့် ဖြည့်သွင်းရမည်။

| | | |
|---|--|---|
| ကျေးရွာခေါင်းဆောင် အမည် ဦးမြင့်သိန်း | ကျေးရွာခေါင်းဆောင်၏ ဖုန်းနံပါတ် 09792644639 | လူထုစည်းရုံးရေးမှူး၏ အမည် ဦးထွန်းကျော် |
| ပြည်နယ်/တိုင်းဒေသကြီး မွန် | မြို့နယ် ဘီးလင်း | ကျေးရွာအုပ်စု ကင်းရွာ |
| | ကျေးရွာအုပ်စု ကင်းရွာ | ကျေးရွာ ကင်းရွာ |

| လူဦးရေ | အိမ်ထောင်စုအရေအတွက် | ကိုးကွယ်သည့်ဘာသာ | အိမ်ထောင်စုအရေအတွက် |
|--|---------------------|------------------------|---------------------|
| လူဦးရေ (၁) --- ၁၂၈ --- | 842 | ဘာသာ (၁) --- ဗုဒ္ဓ --- | 842 |
| လူဦးရေ (၂) ----- | | ဘာသာ (၂) ----- | |
| လူဦးရေ (၃) ----- | | ဘာသာ (၃) ----- | |
| လူဦးရေရော အခြား ----- | | ဘာသာရော ----- | |
| | အရေအတွက် | | |
| မသန်စွမ်းသူများ | 20 | | 20 |
| သက်ကြီးရွယ်အိုများ (၆၅ နှစ် နှင့် အထက်) | 195 | | 195 |
| စစ်ဘေးရှောင် | - | | |

| | အမျိုးသား (အရေအတွက်) | အမျိုးသမီး (အရေအတွက်) |
|------------------------|-------------------------|--------------------------|
| လူဦးရေ | | |
| လူဦးရေ (၁) --- ၁၂၈ --- | 1857 | 2073 |
| လူဦးရေ (၂) ----- | | |
| လူဦးရေ (၃) ----- | | |
| အခြား | | |
| အိမ်ထောင်စုဦးစီး | 702 | 140 |

(၁) အခြေခံအောက်အဆင့် အသုံးအဆောင်များ

| စာသင်ကျောင်း | အမှတ် ခြံစီ | ကျန်းမာရေး | အမှတ် ခြံစီ | ဘာသာရေး အဆောက် အအုံများ | အမှတ် ခြံစီ |
|--------------|----------------|------------|----------------|----------------------------|----------------|
| | | | | | |

| | | | | | |
|-----------------|-------------------------------------|------------------|-------------------------------------|--------------------|-------------------------------------|
| အထက်တန်းကျောင်း | <input checked="" type="checkbox"/> | ဆေးရုံ | <input type="checkbox"/> | စေတီ | <input checked="" type="checkbox"/> |
| အလယ်တန်းကျောင်း | <input type="checkbox"/> | ကျန်းမာရေးဌာန | <input type="checkbox"/> | ဘုန်းကြီးကျောင်း | <input checked="" type="checkbox"/> |
| မူလတန်းကျောင်း | <input checked="" type="checkbox"/> | ကျန်းမာရေးဌာနခွဲ | <input type="checkbox"/> | ဟိန္ဒူဘုရားကျောင်း | <input type="checkbox"/> |
| မူကြိုကျောင်း | <input checked="" type="checkbox"/> | ဆေးပေးခန်း | <input checked="" type="checkbox"/> | ခရစ်ယာန်ကျောင်း | <input type="checkbox"/> |
| အခြား | <input type="checkbox"/> | အခြား | <input type="checkbox"/> | ဝလီ | <input type="checkbox"/> |
| မှတ်ချက် | | မှတ်ချက် | | အခြား | <input type="checkbox"/> |
| | | | | မှတ်ချက် | |

(ဂ) ကျွမ်းကျင်သူများမှတ်တမ်း (ကျေးရွာတွင်နေထိုင်သော သို့မဟုတ် တခြားရွာမှလာရောက်သော ကျွမ်းကျင်သူများ)

| (ဂ) စာသင်ကျောင်း | | | (၂) ကျန်းမာရေး | | | (၃) လက်မှုပညာရပ် | | |
|------------------|-------------------------------------|-------------------------------------|--------------------------|-------------------------------------|-------------------------------------|---------------------------|-------------------------------------|--------------------------|
| | ရွာတွင်နေထိုင်သူ | အခြားရွာမှလာသူ | | ရွာတွင်နေထိုင်သူ | အခြားရွာမှလာသူ | | ရွာတွင်နေထိုင်သူ | အခြားရွာမှ |
| မူလတန်းပြဆရာ/မ | <input checked="" type="checkbox"/> | <input checked="" type="checkbox"/> | ဆရာဝန် | <input type="checkbox"/> | <input type="checkbox"/> | လက်သမား | <input checked="" type="checkbox"/> | <input type="checkbox"/> |
| အထက်တန်းပြဆရာ/မ | <input checked="" type="checkbox"/> | <input checked="" type="checkbox"/> | လက်ထောက်ကျန်းမာရေးမှူး | <input type="checkbox"/> | <input type="checkbox"/> | ပန်းရံ | <input checked="" type="checkbox"/> | <input type="checkbox"/> |
| အလယ်တန်းပြဆရာ/မ | <input checked="" type="checkbox"/> | <input checked="" type="checkbox"/> | အမျိုးသမီးကျန်းမာရေးဆရာမ | <input checked="" type="checkbox"/> | <input type="checkbox"/> | လျှပ်စစ်ကျွမ်းကျင်ပီးသမား | <input checked="" type="checkbox"/> | <input type="checkbox"/> |
| မူကြိုဆရာ/မ | <input checked="" type="checkbox"/> | <input type="checkbox"/> | သားဖွားဆရာမ | <input checked="" type="checkbox"/> | <input type="checkbox"/> | ရေပိုက်သူလုပ်သူ | <input checked="" type="checkbox"/> | <input type="checkbox"/> |
| အခြား | <input type="checkbox"/> | <input type="checkbox"/> | ပြည်သူ့ကျန်းမာရေးလုပ်သား | <input type="checkbox"/> | <input checked="" type="checkbox"/> | စက်ပြင်ဆရာ | <input checked="" type="checkbox"/> | <input type="checkbox"/> |
| မှတ်ချက် | | | မှတ်ချက် | | | မှတ်ချက် | | |

(ဃ) ကျေးရွာသို့ ရောက်ရှိနိုင်သည့် လမ်းအခြေအနေ / ကျေးရွာတစ်ရွာသည် ၎င်း၏ ကျေးရွာအုပ်စုနှင့် ဆက်သွယ်ထားသော လမ်းအခြေအနေ (အောက်ပါတို့ကိုစိုင်းပါ)

ကျောက်ကြမ်းလမ်း: ကတ္တရာလမ်း ကွန်ကရစ်လမ်း: _____
 ကျောက်ခင်းလမ်း: မြေသားလမ်း လူသွားလမ်း: _____
 မော်တော်ဆိုင်ကယ်လမ်း: _____
 အခြား: _____

(င) ကျေးရွာဖွံ့ဖြိုးမှုစီမံချက်

- (၁) လူထုဝတ်ပြုစီမံကိန်းမစတင်မီ ဤကျေးရွာတွင်ကျေးရွာဖွံ့ဖြိုးမှု စီမံချက်ရှိခဲ့ပါသလား? ပိုင်းပါ
ရှိပါသည်/မရှိပါ/မသိပါ
- (၂) ရှိခဲ့ပါလျှင် ဤစီမံချက်ကို မည်သည့် ခုနှစ်တွင်ပြင်ဆင်ခဲ့ပါသနည်း? နှစ်-----/မသိပါ
- (၃) ဤစီမံချက်ကို မြို့နယ်မှအတည်ပြုခဲ့ပါသလား? ပြုခဲ့ပါသည်/မပြုခဲ့ပါ /မသိပါ

(စ) ခရီးအကွာအဝေး

- (၁) ဤကျေးရွာ၏ဝတ်ပြုမှု ၎င်းကျေးရွာအုပ်စု၏ဝတ်ပြုမှု အထိ ခရီးပိုင်မည်မျှကွာဝေးသနည်း? ပိုင်-----/မသိပါ
- (၂) ဤကျေးရွာမှ ၎င်းကျေးရွာအုပ်စုဝတ်ပြုမှုအထိ သွားလာရာတွင်ကြာမြင့်သည့်အချိန်။

ခြောက်သွေ့ရာသီတွင်ကြာချိန်----- ထော်လာဂျီ/မော်တော်ဆိုင်ကယ်/ခြေလျင်/လား/မော်တော်ဘုတ်/
 အခြား: -----
 မိုးရာသီတွင်ကြာချိန်----- ထော်လာဂျီ/မော်တော်ဆိုင်ကယ်/ခြေလျင်/လား/မော်တော်ဘုတ်/
 အခြား: -----

(ဆ) ပတ်ဝန်းကျင်ဆိုင်ရာ သဘာဝဘေးအန္တရာယ်

ဤကျေးရွာတွင် ရေကြီးခြင်းကဲ့သို့ သဘာဝဘေးအန္တရာယ်ကျရောက်ဖူးခြင်း ရှိပါသလား။

မရှိပါ ရှိပါသည် ရှိလျှင်ဖော်ပြပါ ----- စကြို: ၀၇၂၀၇

(ဇ) ကျေးရွာတွင် ဖွဲ့စည်းထားသော အဖွဲ့အစည်းများ

လူထုဗဟိုပြုစီမံကိန်းမတိုင်မီ ဤကျေးရွာတွင် ကျေးရွာဖွံ့ဖြိုးရေးအတွက် အစိုးရ (သို့) ရွာသားများကိုယ်တိုင် (သို့) စီမံကိန်းတစ်ခုခုမှ ဖွဲ့စည်းထားသည့် အဖွဲ့အစည်းများရှိပါသလား။

(၁) -----

(၂) -----

(ဈ) အထွေထွေအုပ်ချုပ်ရေး ဦးစီးဌာန (GAD) မှ မှတ်တမ်းတင်ထားခြင်း

ဤကျေးရွာသည် အထွေထွေအုပ်ချုပ်ရေး ဦးစီးဌာန (GAD) မှ မှတ်တမ်းတင်ထားမှု ရှိပါသလား။

မရှိပါ ရှိပါသည်

ကျေးရွာခေါင်းဆောင်

အမည် ဒ်.မြင့်သိန်း

လက်မှတ် [Signature] နေ့စွဲ ၉. ၁. ၂၀၁၇

လူထုစည်းရုံးရေးမှူး

အမည် ဒ်.ထွန်းကျော်

လက်မှတ် [Signature] နေ့စွဲ ၉. ၁. ၂၀၁၇

၁၀။စီမံကိန်း အချိန်စက်ဝန်းအချိန်ဇယား(ပုံစံ ၂)

ပုံစံ - ၀ - ၂ - စီမံကိန်းစက်ဝန်းအချိန်ဇယား (PC 2)

လမ်းညွှန်ရှာဖွေ သက်ဆိုင်ရာလူထုစည်းရုံးရေးပျံ့/လက်ထောက်နည်းပညာနည်းပညာပျံ့များမှ စီမံကိန်းစက်ဝန်းအဆင့်တင်ပို့ပြီးတိုင်း ကျေးရွာနှင့် ကျေးရွာအုပ်စုအတွက် ဤပုံစံကို ဖြည့်သွင်းရမည်။

စည်းရုံးရေးပျံ့/ပန်ထမ်း အမည် ဦးထွန်းလော

နေ့စွဲ ၀၉.၀၁.၂၀၁၇ စက်ဝန်းအားအမှတ်ခြစ်ပါ စက်ဝန်း(၁) စက်ဝန်း(၂) စက်ဝန်း(၃) စက်ဝန်း (၄)

ပြည်နယ်/တိုင်း မ္ကွေး မြို့နယ် အိုးလင်း ကျေးရွာအုပ်စု ကင်းရွာ ကျေးရွာ ကင်းရွာ

| စီမံကိန်းဆောင်ရွက်မှုအဆင့်များ | နေ့စွဲ | | အစည်းအဝေးတွင်တက်ရောက်သူအရေအတွက် | | | |
|--|-------------|-----------------|---------------------------------|--------------------|---------------------|--|
| | စတင်သည့်နေ့ | ပြီးဆုံးသည့်နေ့ | အမျိုးသားအရေအတွက် | အမျိုးသမီးအရေအတွက် | အိမ်ထောင်စုအရေအတွက် | လူမျိုးစုတက်ရောက်သူအရေအတွက်နှင့် လူမျိုးစုအမည် |
| ၁။ ကျေးရွာစီမံကိန်း မိတ်ဆက်အစည်းအဝေး | ၀၉.၀၁.၂၀၁၇ | ၀၉.၀၁.၂၀၁၇ | ၁၈၆ | ၂၃၇ | ၄၂၃ | ဗမာ ၄၂၃ |
| ၂။ ကျေးရွာဖွံ့ဖြိုးရေး စီမံချက်ရေးဆွဲခြင်း အစည်းအဝေး | ၁၀.၀၁.၂၀၁၇ | ၁၀.၀၁.၂၀၁၇ | ၁၇၁ | ၂၅၀ | ၄၂၁ | ဗမာ ၄၂၁ |
| ၃။ ကျေးရွာအုပ်စု လုပ်ငန်းဆုံးဖြတ်ချက်ချသည့် အစည်းအဝေး | ၁၈.၀၁.၂၀၁၇ | ၁၈.၀၁.၂၀၁၇ | ၉ | ၇ | ၁၆ | ဗမာ ၁၆ |
| ၄။ မြို့နယ်အဆင့် စီမံကိန်းရေးဆွဲရေးနှင့် အကောင်အထည်ဖော်ရေးကော်မတီ၏ စီမံကိန်း သုံးသပ်မှု အစည်းအဝေး | | | မလို | မလို | မလို | မလို |
| ၅။ မြို့နယ် စီမံကိန်းရေးဆွဲရေးနှင့် အကောင်အထည်ဖော်ရေး ကော်မတီ၏ဆုံးဖြတ်မှုကို ရွာသို့ အသိပေး အကြောင်းကြားသည့် အစည်းအဝေး | | | | | | |
| ၆။ စီမံကိန်းလုပ်ငန်းခွဲစီမံချက်ရေးဆွဲခြင်း အစည်းအဝေး | | | | | | |
| ၆.၁။ စီမံကိန်းလုပ်ငန်း အကောင်အထည်ဖော်ရေးအစီအစဉ် ရေးဆွဲခြင်း | | | | | | |

၁၁။ ကျေးရွာဖွံ့ဖြိုးရေးဦးစားပေးအစီအစဉ် (ပုံစံ ၃)

ပုံစံ - ၁ - ၃ ကျေးရွာဖွံ့ဖြိုးရေး ဦးစားပေးအစီအစဉ် (Form PC 3)

လုပ်ငန်းရှင်အား အဆင့် (၃) ကျေးရွာဖွံ့ဖြိုးရေးအစီအစဉ်အရ ဦးစားပေးအစီအစဉ်အောက်တွင် အထောက်အကူပြု
 ကော်ပီပတ်စ်သည် လူထုစည်းရုံးရေးမှူးအကူအညီဖြင့် ဤပုံစံကိုဖြည့်စွဲအောင် ဖြည့်သွင်းရမည်။

လူထုစည်းရုံးရေးမှူး/ဝန်ထမ်း အမည် **ဒေါ်အေးအေး**
 နေ့စဉ် **၁၀. ၁. ၂၀၁၇**

ပြည်နယ်/တိုင်း **မန္တလေး** ခရိုင် **အင်းစိန်** ကျေးရွာအုပ်စု **ကင်းရွာ** ကျေးရွာ **ကင်းရွာ**

ဂေး အခက်အခဲအတားအဆီးများအား ဆွေးနွေးခြင်း - ယခုလက်ရှိအခြေအနေတွင် ဤကျေးရွာဖွံ့ဖြိုးတိုးတက်ရေးအတွက်
 အဓိက အခက်အခဲအတားအဆီးများသည် မည်သည့်များဖြစ်ပါသနည်း။ (အမျိုးသား/သမီး အနည်းဆုံးအခက်အခဲ ၅ ခုစီဖော်ပြပါ)

| | | | |
|---|--------------------------------|---|--------------------------------|
| ၁ | လမ်းပန်းဆက်သွယ်ရေးအခက်အခဲ | ၁ | လမ်းပန်းဆက်သွယ်ရေးအခက်အခဲ |
| ၂ | ဘောက်သုံးရေမလုံလောက်မှုအခက်အခဲ | ၂ | ပညာရေးအခက်အခဲ |
| ၃ | ပညာရေးအခက်အခဲ | ၃ | ဘောက်သုံးရေမလုံလောက်မှုအခက်အခဲ |
| ၄ | စားဝတ်ဆင်ယင်ရေးအခက်အခဲ | ၄ | ခိုက်ပါးရေနှင့်ပညာအခက်အခဲ |
| ၅ | ခိုက်ပါးရေနှင့်ပညာအခက်အခဲ | ၅ | စားဝတ်ဆင်ယင်ရေးအခက်အခဲ |

ခ။ မျှော်မှန်းခြင်း - နောင်လာမည့် (၅) နှစ်အတွင်း ကျေးရွာဖွံ့ဖြိုးရေး မျှော်မှန်းလျာထားချက်များအား တင်ပြပါ။

| | |
|---|--|
| အမျိုးသားအဖွဲ့မှ တင်ပြသော မျှော်မှန်းချက်များ | အမျိုးသမီးအဖွဲ့မှ တင်ပြသော မျှော်မှန်းချက်များ |
| ၁ လမ်းပန်းဆက်သွယ်ရေးကောင်းမွန်လာရမည်။ | ၁ လမ်းပန်းဆက်သွယ်ရေးကောင်းမွန်လာရမည်။ |
| ၂ ဘောက်သုံးရေမလုံလောက်မှုအခက်အခဲ လျော့မည်။ | ၂ ကလေးများ လုံခြုံစွာ စားဝတ်ဖြည့်ဆည်းပေးမည်။ |
| ၃ ကလေးများ နေထိုင်ရာအခက်အခဲ လျော့မည်။ | ၃ ဘောက်သုံးရေမလုံလောက်မှုအခက်အခဲ လျော့မည်။ |
| ၄ စားဝတ်ဆင်ယင်ရေးအခက်အခဲ လျော့မည်။ | ၄ ခိုက်ပါးရေနှင့်ပညာအခက်အခဲ လျော့မည်။ |
| ၅ ခိုက်ပါးရေနှင့်ပညာအခက်အခဲ လျော့မည်။ | ၅ စားဝတ်ဆင်ယင်ရေးအခက်အခဲ လျော့မည်။ |

ဂ။ လူထုစည်းရုံးရေးမှူး (၄) နှစ်အတွက် အကျုံးဝင်သော ဦးစားပေး ဖွံ့ဖြိုးတိုးတက်မှု လုပ်ငန်း အစီအစဉ်များအားဖော်ပြပါ။

| အဆင့် | ကျေးရွာအတွက် ဦးစားပေး ဖွံ့ဖြိုးတိုးတက်မှု လုပ်ငန်းစဉ်များ | အဆိုပြုသူ (အမျိုးသားများ/ အမျိုးသမီးများ/ အမျိုးသား + အမျိုးသမီး) | ခန့်မှန်းကုန်ကျ ဝင်ရံ | အကျုံးဝင်စားခွင့်ရှိသူ ခန့်မှန်းခြေ အရေအတွက် |
|-------|---|---|-----------------------|--|
| ၁ | ရေပိုက်ဆွယ်ခြင်းနှင့်ရေအေးမြခြင်း | စာမျိုးသား + မမျိုးသမီး | ၆,၃၆၀၀၀/- | ၃၇၃၀ |
| ၂ | ကျေးရွာအတွက် ဝန်ထမ်းအခန်းကဏ္ဍ | " | ၃၀၀၀၀၀/- | " |
| ၃ | ရွာတွင်း လမ်းပန်းဆက်သွယ်ရေး | " | ၁၀၀၀၀၀၀/- | " |
| ၄ | ကွန်ဂရစ်လမ်းဆင်းခြင်း | " | ၃၀၅၄၀၀၀/- | " |
| ၅ | ကျေးရွာအတွက် ဝန်ထမ်းအခန်းကဏ္ဍ | စာမျိုးသမီး | | |
| ၆ | ကျေးရွာအတွက် ဝန်ထမ်းအခန်းကဏ္ဍ | မမျိုးသမီး | | |

ဃ။ လူထုစည်းရုံးရေးမှူး (၄) နှစ်အတွက် အကျုံးဝင်သော ဦးစားပေး ဖွံ့ဖြိုးတိုးတက်မှု လုပ်ငန်း အစီအစဉ်များအားဖော်ပြပါ။

| အဆင့် | ကျေးရွာအတွက် ဦးစားပေး ဖွံ့ဖြိုးတိုးတက်မှု လုပ်ငန်းစဉ်များ | အဆိုပြုသူ (အမျိုးသားများ/ အမျိုးသမီးများ/ အမျိုးသား + အမျိုးသမီး) | အခန်းကဏ္ဍ |
|-------|---|---|-----------|
| ၁ | ခိုက်ပါးရေနှင့်ပညာ | မမျိုးသား + မမျိုးသမီး | |
| ၂ | သစ်တောစိုက်ပျိုးရေး | | |
| ၃ | | | |
| ၄ | | | |
| ၅ | | | |

ခေါင်းဆောင်၊ ကျေးရွာစီမံကိန်းအထောက်အကူပြုကော်မတီမှ အတည်ပြုသည်။
 အမည် **ဒေါ်အေးအေး** လက်မှတ် **အေးအေး** နေ့စဉ် **၁၀. ၁. ၂၀၁၇**

၁၂။ ကျေးရွာအုပ်စု စီမံကိန်းလုပ်ငန်းခွဲရွေးချယ်ခြင်း (ပုံစံ ၄)

ကျေးရွာအုပ်စုစီမံကိန်းလုပ်ငန်းခွဲရွေးချယ်ခြင်းပုံစံ (Form PC 4) ၄

လမ်းညွှန်ချက်၊ စီမံကိန်းလုပ်ငန်းခွဲရွေးချယ်မှုအစည်းအဝေးပြီးနောက်တွင် ကျေးရွာအုပ်စုမှ CF/TF တို့၏ အကူအညီရယူ၍ ကျေးရွာစီထောက်ကော်မတီမှ လက်မှတ်ရေးထိုးပြီး အဆိုပါပုံစံအား ပြည့်စုံအောင်ဖြည့်သွင်းရမည်။ ဤပုံစံအား ပြည့်စုံစွာဖြည့်သွင်းပြီးပါက ကျေးရွာအုပ်စုမှ ပြီးတိုးတက်ရေးစီမံချက်တွင် TPIC သို့ ပေးပို့ရန်အတွက် နောက်ဆက်တွဲအဖြစ် ထားရှိရမည်။ CF မှ ကျေးရွာတစ်ရွာချင်းစီ၏ စီမံကိန်းလုပ်ငန်းခွဲဆိုင်ရာ အချက်အလက်များကို MIS သို့ ထည့်သွင်းရမည်။ (ယခုနှစ်စီမံကိန်းလုပ်ငန်းခွဲ မလုပ်ကိုင်သော ကျေးရွာများ မပါဝင်ပါ။)

ကျေးရွာစည်းရုံးရေးမှူး/ဝန်ထမ်းအမည် ဦးထွန်းကျော်

နေ့စွဲ 18. 1. 2017.

ပြည်နယ်/တိုင်း မွန် ပြို့နယ် ကျီးလင်း စက်ဝန်းအားအမှတ်ခြစ်ပေးပါ။ (✓) ဥစက်ဝန်း(၁) ငစက်ဝန်း(၂) ငစက်ဝန်း(၃) ငစက်ဝန်း(၄)

ကျေးရွာအုပ်စု - ကလပ်၊ ၅၇

| ကျေးရွာအမည် | ဆောင်ရွက်မည့် လုပ်ငန်းများ | အတိုင်းအတာ | အကျိုးခံစားခွင့် ရှိသူများ | အဆိုပြုတင်ပြသူ | စီမံကိန်းမှ ထည့်ဝင်မှု | | | |
|-------------|--|---|----------------------------|--|------------------------|----------------------|-----------------------------|------------------------------------|
| | | | | | စီမံကိန်းမှ ထည့်ဝင်မှု | ကျေးရွာမှ ထည့်ဝင်မှု | အခြားထည့်ဝင်မှု (ခေါ်ပြုပါ) | စုစုပေါင်း ထည့်ဝင်ငွေ အမည်/အဖွဲ့ |
| ကလပ်၊ ၅၇ | ရေပိုက်လမ်းဖွဲ့ခြင်း နှင့် ရေတွင်းပြုပြင်ခြင်း | 3250 (2" PVC) 9' x 12' 9.5' x 24' | 3930 | <input type="checkbox"/> ကျား <input type="checkbox"/> မ <input checked="" type="checkbox"/> အကျား + မ | ၅,၃၅၀,၀၀၀/ | | | ၅,၃၅၀,၀၀၀/ |
| " | ကျောင်းအိမ်သာတည်ဆောက်ခြင်း | 12' x 6' x 6' | 4 | <input type="checkbox"/> ကျား <input type="checkbox"/> မ <input checked="" type="checkbox"/> အကျား + မ | ၂,၀၀၀,၀၀၀ | | | ၂,၀၀၀,၀၀၀/ |

| | | | | | | | |
|------|------------------------------------|---------------------|------|--|-------------|-------------|-------------|
| ကလေး | မြေအကျယ်အဝန်း: ပျံ ခြင်: | 1600' x 12' x 0' 6" | 3930 | | ၂၀,၀၀၀,၀၀၀/ | | ၂၀,၀၀၀,၀၀၀/ |
| " | နှုတ်ကမ်းကွန်ကရစ် လမ်းခင်းခြင်: | 2430' x 10' x 0' 6" | " | <input type="checkbox"/> ကျား <input type="checkbox"/> မ <input type="checkbox"/> ကျား + မ | ၂၆,၇၂၆,၂၄၀/ | ၂၇,၈၂၆,၇၆၀/ | ၂၆,၇၂၆,၂၄၀/ |
| | | | | <input type="checkbox"/> ကျား <input type="checkbox"/> မ <input type="checkbox"/> ကျား + မ | | | |
| | | | | <input type="checkbox"/> ကျား <input type="checkbox"/> မ | | | |

| | | | | | | | |
|----------------------|--|--|--|-----------------------------------|--|--|--|
| ခန့်မှန်း တိုက်ရိုက် | | | | ခန့်မှန်း ကုန်ကျစရိတ် | | | |
| | | | | <input type="checkbox"/> ကျား + မ | | | |

ရာထူး: ကျေးဇူးအုပ်စု ပီ/ထောက်ကော်မတီ ဥက္ကဋ္ဌ အမည်: လက်မှတ် ရက်စွဲ

 ဦးကျော်စန်းသူ
 ၁၀. ၁. ၂၀၁၇

၁၃။ အစည်းအဝေးမှတ်တမ်းများ

အစည်းအဝေးသုံးသပ်ချက်

ပထမအကြိမ် အစည်းအဝေးတွင် ပျူအမျိုးသားပြည်ထောင်စုအဖွဲ့အစည်း
ကို ပထမအကြိမ် စက်ဝန်းက နောင်းရွာ နားလည်လာစေရန်အတွက် စီမံကိန်းအကြောင်း
ဆွေးနွေးသောအခါ ရွာသားများက ပြန်လည်ဆွေးနွေးလာသည်ကို တွေ့ရှိရပါသည်။
စီမံကိန်းအကြောင်း ပိုမိုနားလည်လာပြီး တက်ကြွစွာပူးပေါင်းပါဝင်လာသည်ကို
တွေ့ရှိရပါသည်။ ဒုတိယအကြိမ် အစည်းအဝေးတွင် ပျူစီမံကိန်းသည် ပြည်သူ
တွေကိုယ်တိုင် ဆွေးနွေးဆယ်ရမည်၊ လုပ်ဆောင်ရမည်၊ ဦးဆောင်ရမည် စီမံကိန်း
ဖြစ်သောကြောင့် အစည်းအဝေးပြီးဆုံးသည်မီ ပူးပေါင်းပါဝင်မှု ပိုမို
အားကောင်းလာသည်ကို တွေ့ရှိရပါသည်။

အစည်းအဝေးသုံးပြုချက်

ပျူအမျိုးသားပြည်ထောင်စုအဖွဲ့အစည်းအတွက် ဖွဲ့စည်းခဲ့သော အဖွဲ့ဝင် ၁၆၁ဦး
တို့၏ လုပ်ဆောင်ရမည့် တာဝန်နှင့်ဝတ္တရားများကို ဖွဲ့စည်းပြင်ဆင်သည့်အခါ
၅၆၁ ပြုစုပေးခဲ့ပါသည်။ စီမံကိန်း ဒုတိယအကြိမ် စက်ဝန်းက အတွက်

- ရေပိုက်ဆွယ်ဝေပေးခြင်းနှင့် ရေတွင်းပြုပြင်ခြင်း
 - ကွန်ကရစ်လမ်းခင်းခြင်းခြင်း
 - ခြေဘားလမ်းဖို့ခြင်း
 - ကျောင်းစိမ့်သာ တည်ဆောက်ခြင်း
- ဦးစားပေးလုပ်ငန်းအဖြစ် ဆွေးနွေးဆယ်ခဲ့ပါသည်။

လျှောက်ပေးမှု ပြုစီမံကိန်း စာရွက်စာတမ်း

စာစီရင်ခံစာ ၂၀၁၇

စာရွက်စာတမ်းကျင်းပသည့် ဈေးကွက် . ကင်းရှား-ဈေးကွက်

စာရွက်စာတမ်းကျင်းပသည့် နေရာ . အင်းကြီးကျောင်း . ကင်းရှားဈေးကွက်

စာရွက်စာတမ်း ကျင်းပသည့် ရက် . ၉. ၁. ၂၀၁၇ မှ ၁၀. ၁. ၂၀၁၇

ဆွေးနွေးသည့် အကြောင်းအရာ . ၉. ၁. ၂၀၁၇ . ပထမအကြိမ် စာရွက်စာတမ်း

လျှောက်ပေးမှု ပြုစီမံကိန်း အကြောင်း မိတ်ဆက်ခြင်း

စီမံကိန်း ပြန်လည်ဆန်းစစ် ဆွေးနွေးခြင်း . ကဏ္ဍဆိုင်ရာ စီးပွားရေး အကြောင်းအရာဖြင့်

စေတနာ့ဝန်ထမ်း စွမ်းဆောင်ရည် . လျှောက်ပေးမှု ပြုစီမံကိန်း ပါဝင်သော လျှောက်ပေးမှု အစီအစဉ်

(PRA TOOLS) (၆) နှစ် ကို ဆွေးနွေးခဲ့ပါသည်။

ဆွေးနွေးသည့် အကြောင်းအရာ . ၁၀. ၁. ၂၀၁၇ ဒုတိယအကြိမ် စာရွက်စာတမ်း

ကျား၊ မ ခွဲခြား ဈေးကွက် ၏ မာန်မာန် ၊ လိုအပ်ချက်

ပြန်လှမ်းဆက်များကို ဆွေးနွေးပြီး ဈေးကွက် အာဇာနည်နှင့် အုပ်စုအာဇာနည် များ

ကို ဆွေးနွေးခဲ့ပါသည်။ ထို့အပြင် ဈေးကွက်အကျိုး၊ ဈေးကွက်အကျိုး များနှင့်

၇၅၀၀၀ နှင့် အတိုင်း ပြုစီမံခြင်းမှာ ပြုလုပ်နိုင်ခဲ့

ပါသည်။

၁၄။ကဏ္ဍအလိုက် အခက်အခဲမှတ်တမ်း

။ကဏ္ဍအလိုက် အခက်အခဲမှတ်တမ်း

.....ကင်းရွာ.....ကျေးရွာကဏ္ဍအလိုက် ဦးစားပေးဖွံ့ဖြိုးရေးလုပ်ငန်းများ

။ကဏ္ဍအလိုက် အခက်အခဲမှတ်တမ်း

.....ကင်းရွာ.....ကျေးရွာကဏ္ဍအလိုက် ဦးစားပေးဖွံ့ဖြိုးရေးလုပ်ငန်းများ

| အဆင့် | လုပ်ငန်း | အဆိုပြုသူ | လ/နှစ် | လုပ်ဆောင်မည့်သူ | ပြင်ပမှ ထောက်ပံ့မည့်သူ | |
|----------------------------|----------|----------------------------|--------|-----------------|------------------------|-----------------------------|
| အခြေခံကောက်အပြီး | ၀ | ရေပိုက်ဖွဲ့စည်းရေးအဖွဲ့ | လျား/မ | ၂၀၁၇ | ကျေးရွာအထွေထွေ | ရေပိုက်ဖွဲ့စည်းရေးစီမံကိန်း |
| | ၂ | ကျေးရွာစီမံခန့်ခွဲရေးအဖွဲ့ | လျား/မ | ၂၀၁၇ | " | " |
| | ၃ | ကျေးရွာစီမံခန့်ခွဲရေးအဖွဲ့ | လျား/မ | ၂၀၁၇ | " | " |
| | ၄ | ကျေးရွာစီမံခန့်ခွဲရေးအဖွဲ့ | လျား/မ | ၂၀၁၇ | " | " |
| | ၅ | ကျေးရွာစီမံခန့်ခွဲရေးအဖွဲ့ | လျား/မ | ၂၀၁၅ | " | " |
| အလယ်ပိုင်းကျေးရွာ | ၀ | ရေပိုက်ဖွဲ့စည်းရေးအဖွဲ့ | လျား/မ | ၂၀၁၀ | ကျေးရွာစီမံခန့်ခွဲရေး | ကျေးရွာစီမံခန့်ခွဲရေးအဖွဲ့ |
| | ၂ | ရေပိုက်ဖွဲ့စည်းရေးအဖွဲ့ | လျား/မ | ၂၀၁၅ | " | " |
| | ၃ | | လျား/မ | | | |
| | ၄ | | လျား/မ | | | |
| | ၅ | | လျား/မ | | | |
| ကျေးရွာစီမံခန့်ခွဲရေးအဖွဲ့ | ၀ | ကျေးရွာစီမံခန့်ခွဲရေးအဖွဲ့ | လျား/မ | ၂၀၁၀ | " | " |
| | ၂ | | လျား/မ | | | |
| | ၃ | | လျား/မ | | | |
| | ၄ | | လျား/မ | | | |
| | ၅ | | လျား/မ | | | |
| ပညာရေး | ၀ | | လျား/မ | | | |
| | ၂ | | လျား/မ | | | |
| | ၃ | | လျား/မ | | | |
| | ၄ | | လျား/မ | | | |
| | ၅ | | လျား/မ | | | |
| အခြား | ၀ | | လျား/မ | | | |
| | ၂ | | လျား/မ | | | |
| | ၃ | | လျား/မ | | | |
| | ၄ | | လျား/မ | | | |
| | ၅ | | လျား/မ | | | |

