

ပြည်ထောင်စုသမ္မတ မြန်မာနိုင်ငံတော် အစိုးရ
စိုက်ပျိုးရေး၊ မွေးမြူရေး နှင့် ဆည်မြောင်းဝန်ကြီးဌာန
ကျေးလက်ဒေသဖွံ့ဖြိုးတိုးတက်ရေးဦးစီးဌာန
ဖားဆောင်း၊ ဘောလခဲ၊ မယ်စံမြို့နယ်၊ ကယားပြည်နယ်



လူထုဗဟိုပြုစီမံကိန်း

National Community Driven Development Project

(NCDDP)



ကျေးရွာဖွံ့ဖြိုးရေးအစီအစဉ် (၂၀၁၆ - ၂၀၁၇)

Village Development Plan (VDP)

တောင်ပေါ်ကျေးရွာ၊ဖားဆောင်း-ကျေးရွာအုပ်စု၊ဖားဆောင်းမြို့နယ်၊ ကယားပြည်နယ်

မာတိကာ

၁။ ဖားဆောင်းမြို့နယ်မြေပုံ

၂။ တောင်ပေါ်ကျေးရွာမြေပုံ

၃။ ကျေးရွာအုပ်စုတွင်ပါဝင်သော ကျေးရွာစာရင်းများ

၄။ ကျေးရွာအခြေခံအချက်အလက်များ (ကျေးရွာသမိုင်းကြောင်း)

၅။ လူထုပူးပေါင်းပါဝင်သော လူမှုဆန်းစစ်ခြင်းနှင့်အကဲဖြတ်ခြင်းလုပ်ငန်းစဉ် (PSA/PRA) အကျဉ်းချုပ်ဇယား

၆။ ကျေးရွာဖွံ့ဖြိုးရေးအစီအစဉ်အတွက် အသုံးပြုခဲ့သော PRA tools များနှင့် တစ်ခုချင်းစီအတွက် သုံးသပ်ချက်များ

၇။ ကော်မတီဝင်များ ရွေးချယ်ခြင်းနှင့် ကျေးရွာဖွံ့ဖြိုးရေးအစီအစဉ် ဆောင်ရွက်မှုမှတ်တမ်းဓါတ်ပုံများ

၈။ ကျေးရွာအချက်အလက် (ပုံစံ-၁)

၉။ စီမံကိန်းစက်ဝန်း အချိန်ဇယား (ပုံစံ-၂)

၁၀။ ကျေးရွာဖွံ့ဖြိုးရေးဦးစားပေးအစီအစဉ် (ပုံစံ-၃)

၁၁။ ကျေးရွာဖွံ့ဖြိုးရေးစီမံကိန်းလုပ်ငန်းခွဲရွေးချယ်ခြင်းပုံစံ (ပုံစံ-၄)

၁၂။ အစည်းအဝေးမှတ်တမ်းများ (ပုံစံ-၁၂)

၁၃။ ကဏ္ဍအလိုက်ဦးစားပေးဖွံ့ဖြိုးရေးလုပ်ငန်းစဉ်များ

၁။ဖားဆောင်း-မြို့နယ်မြေပုံ

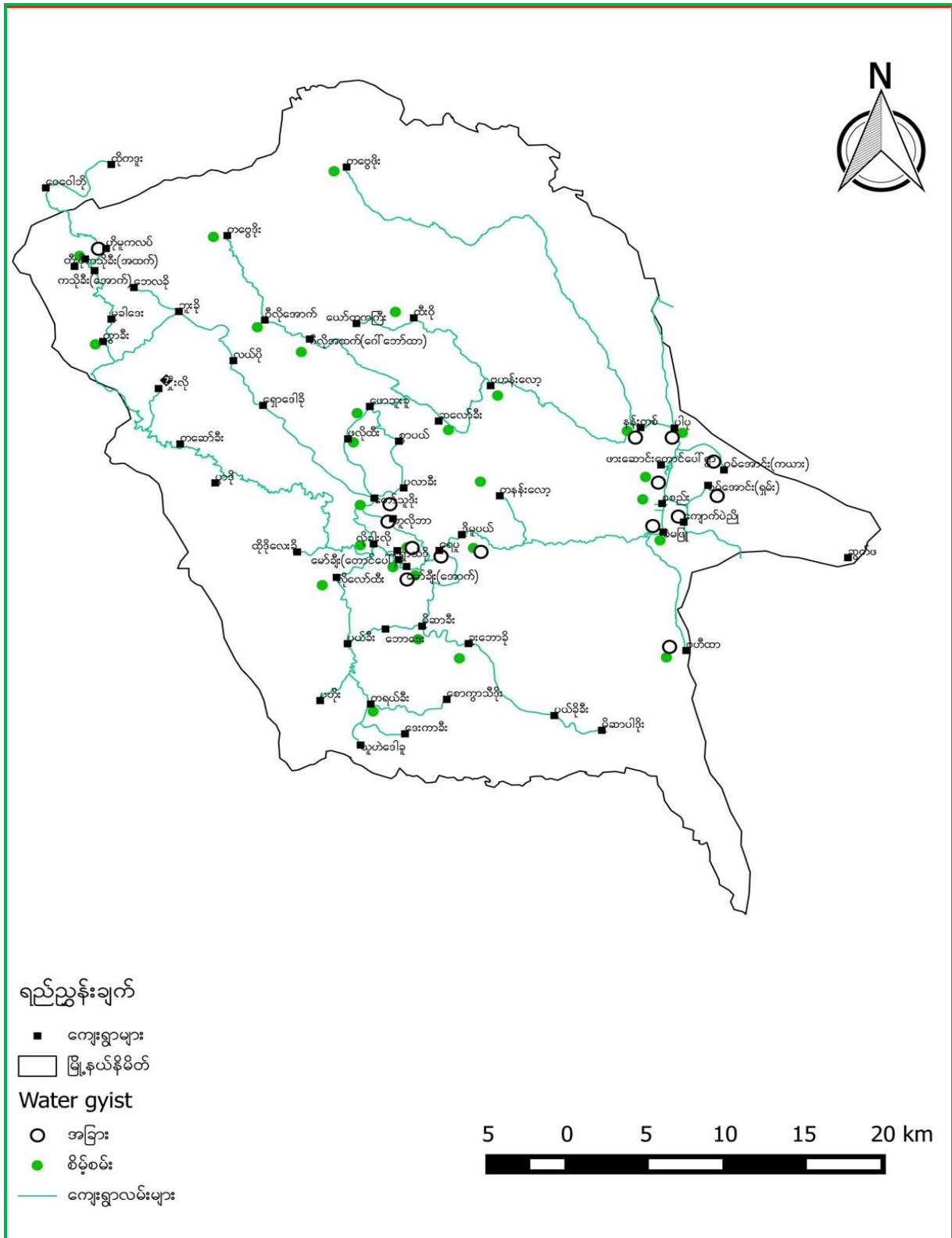

၂။ တောင်ပေါ်ကျေးရွာမြေပုံ



၃။ ကျေးရွာအုပ်စုတွင်ပါဝင်သော ကျေးရွာစာရင်းများ

စဉ်	ကျေးရွာအမည်	အိမ်ထောင်စုအရေအတွက်	လူဦးရေစာရင်း		
			က	မ	ပေါင်း
၁။	တောင်ပေါ်	၇၁	၁၃၅	၁၄၀	၂၇၅
၂။	စုစည်း	၆၄	၁၅၁	၁၃၅	၂၈၆
၃။	နမ့်ကပ်	၁၂၇	၃၃၃	၃၃၄	၆၆၇
၄။	ပါပု	၇၂	၁၅၁	၁၆၄	၃၁၅
၄။	ခဲမဖြူ	၃၁၂	၈၂၀	၈၄၈	၁၆၆၈
၅။	ဘီဟီတာ	၅၈	၁၆၃	၁၇၀	၃၃၃

၄။ ကျေးရွာအခြေခံအချက်အလက်များ (ကျေးရွာသမိုင်းကြောင်း)

ကယားပြည်နယ်၊ ဘောလခဲခရိုင်၊ ဖားဆောင်းမြို့နယ်၊ တောင်ပေါ် ကျေးရွာသည်ဖားဆောင်းမြို့၏ အနောက်ဘက်တွင်တည်ရှိပြီး ကျေးရွာအိမ်ခြေမှာ (၇၁) နှင့် လူဦးရေမှာ (၂၇၅)ဦး နေထိုင် ပါသည်။ ရှမ်းနှင့်ဗမာလူမျိုးများ နေထိုင်ကြပြီး ဗုဒ္ဓဘာသာကို ကိုးကွယ်ကြပါသည်။ နှမ်း နှင့် စပါးတို့ကိုအဓိကစိုက်ပျိုးပြီး အသက်မွေးဝမ်းကျောင်းပြုကြသည်။ ကရုဏာ အဖွဲ့အစည်း မှလည်း ကျေးရွာရေလှောင်ကန် နှင့် ရေပိုက်သွယ်တန်းခြင်းလုပ်ငန်းများ ဆောင်ရွက်ပေး ခဲ့ပါသည်။ RDA အဖွဲ့မှလည်း စိုက်ပျိုးရေး နှင့် မွေးမြူရေး အသိပညာပေးလုပ်ငန်း၊ စိုက်ပျိုးရေးသုံး ပစ္စည်းများ၊ ဆိတ်၊ ဝက် များလည်း ပံ့ပိုးပေးခဲ့ပါသည်။ ကျေးရွာတွင်းတွင် မျိုးစေ့ဘဏ်ကိုလည်း ဆောက်လုပ်ပေးခဲ့ပါသည်။ သမဝါယမဦးစီးဌာန နှင့် မြစ်စိမ်းရောင် စီမံကိန်းမှ ချေးငွေပံ့ပိုး ပေးခဲ့ပါသည်။

ထို့အပြင် ကျေးလက်ဒေသ ဖွံ့ဖြိုးတိုးတက်ရေးဦးစီးဌာန မှ ကျေးရွာတွင်း ကျောက်ချော လမ်း နှင့် ကျေးရွာသွားကတ္တရာလမ်းများ ပြုပြင်ပေးခြင်း၊ ကျေးရွာ ရေလှောင်ကန် များ ဆောက်လုပ်ပေးခဲ့ပါသည်။ လွှတ်တော်ရန်ပုံငွေနှင့် ကွန်ကရစ်တံတားများ ပြုလုပ်ပေးခဲ့ ပါသည်။ လက်ရှိအခြေအနေတွင် PACT Myanmar မှ မိခင်နှင့်ကလေး ကျန်းမာရေး၊ အာဟာရ ကျွေးမွေးခြင်း နှင့် အခြေခံကျန်းမာရေး အသိပညာပေး အစီအစဉ်များ ဆောင်ရွက်ပေးလျက် ရှိနေပါသည်။

၅။ လူထုပူးပေါင်းပါဝင်သော လူမှုဆန်းစစ်ခြင်းနှင့်အကဲဖြတ်ခြင်းလုပ်ငန်းစဉ် (PSA/PRA)
အကျဉ်းချုပ်ဇယား

စဉ်	အကြောင်းအရာ	ရက်စွဲ	ဦးတည်အုပ်စု	တက်ရောက်သူ			အဓိကဆွေးနွေးချက်များ
				က	မ	ပေါင်း	
၁။	လူမှုရေးနှင့် အရင်းအမြစ်ပြုခြေပုံ	၂၃.၁.၂၀၁၇	ကျေးရွာ လူထု	၇	၃၈	၄၅	ကျေးရွာတွင်းရှိ အရင်းအမြစ်များ၊ အခြေအဆောက်အအုံများ၊ မြစ်ချောင်းများ၊ လမ်းပန်းဆက်သွယ်ရေးအခြေအနေများ အားဆွေးနွေး မှတ်တမ်းတင်ခြင်း
၂။	ဥစ္စာနေပိုင်ဆိုင်မှု အဆင့်သတ်မှတ်ချက်	၂၃.၁.၂၀၁၇	ကျေးရွာ လူထု	၇	၃၈	၄၅	အိမ်ထောင်စုတစ်စုချင်းစီကို အိမ်ထောင်စု တစ်စုချင်းစီကို သဘောတူညီထားသည့် သတ်မှတ်ချက်အချို့ကို အသုံးပြုကာ အဆင့် ၃ ဆင့်တွင်ပါဝင်သော အိမ်ထောင်စု အရေအတွက် ခန့်မှန်းခြင်း
၃။	ပိုင်ဆိုင်မှုသုံးသပ်ခြင်း	၂၃.၁.၂၀၁၇	ကျေးရွာ လူထု	၇	၃၈	၄၅	အမျိုးသမီးနှင့် အမျိုးသား ပိုင်ဆိုင်ပြီး ထိန်းချုပ်ထားသည့် အရင်းအမြစ်များ နှင့် ပက်သက်သည့် ဦးစားပေးမှုများနှင့် လိုအပ်ချက်များ ကွဲပြားခြားနားမှုကို ဆွေးနွေးခြင်း ဖြစ်သည်။
၄။	ရာသီခွင်ပြဇယား	၂၃.၁.၂၀၁၇	ကျေးရွာ လူထု	၇	၃၈	၄၅	အမျိုးသမီးနှင့် အမျိုးသား ပိုင်ဆိုင်ပြီး ထိန်းချုပ်ထားသည့် အရင်းအမြစ်များနှင့် ပက်သက်သည့် ဦးစားပေးမှုများနှင့် လိုအပ်ချက်များ ကွဲပြားခြားနားမှုကို ဆွေးနွေးခြင်း ဖြစ်သည်။
၅။	ကျား-မအခန်း ကဏ္ဍသုံးသပ်ခြင်း	၂၃.၁.၂၀၁၇	ကျေးရွာ လူထု	၇	၃၈	၄၅	အမျိုးသား၊အမျိုးသမီး တန်းတူအခွင့်အရေး ရရှိမှုအခြေအနေ များအားဆွေးနွေးမှတ်တမ်း တင်ခြင်း
၆။	အဖွဲ့အစည်းဆိုင်ရာ အကဲဖြတ်ချက် နှင့် ဗင်းကားချပ် သုံးသပ်ခြင်း	၂၃.၁.၂၀၁၇	ကျေးရွာ လူထု	၇	၃၈	၄၅	လူထုနှင့် ထိတွေ့ ဆက်ဆံပြီး လူထုအကျိုး စီးပွားအတွက် ဆောင်ရွက်လျက်ရှိ သော ရွာအတွင်းရွာပြင်ပ အဖွဲ့အစည်းများအား ဖော်ထုတ်ခြင်းနှင့် ဆတ်သွယ်မှုပုံသဏ္ဍာန်ကို ကားချပ်ပေါ်တွင်မှတ်တမ်းတင်ခြင်း

၆။ ကျေးရွာဖွံ့ဖြိုးရေးအစီအစဉ်အတွက် အသုံးပြုခဲ့သော PRA tools များနှင့် တစ်ခုချင်းစီအတွက် သုံးသပ်ချက်များ

(က) လူမှုရေးနှင့်အရင်းအမြစ်ပြမြေပုံ

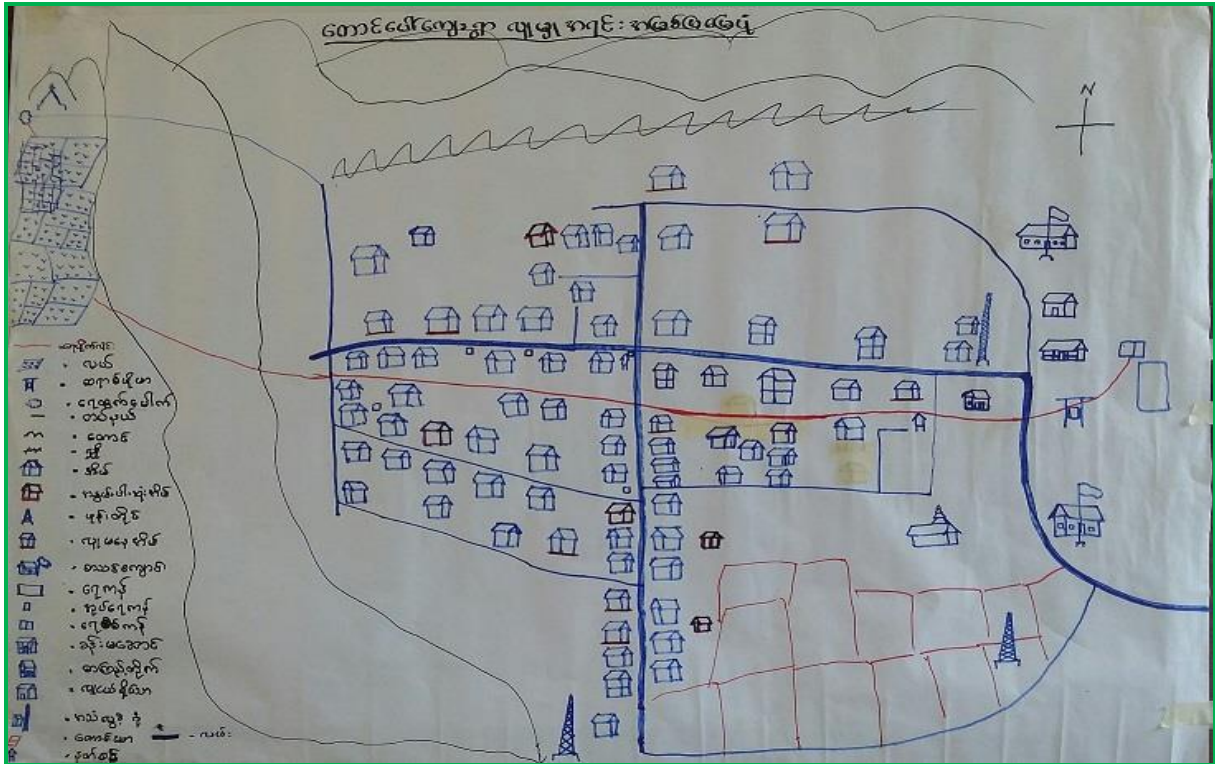

တောင်ပေါ်ကျေးရွာသည် အိမ်ထောင်စု (၇၁) စုရှိကာ စုစုပေါင်းလူဦးရေမှာ (၁၂၇) ဦးခန့် နေထိုင်ကြပါသည်။ ကျေးရွာ၏ အနောက်ဘက်တွင် ရေထွက်ပေါက် နှင့် လယ်ကွက်များ တည်ရှိပါသည်။ မြောက်အရပ် တွင် တောင်တန်းများ နှင့် အရှေ့ တောင်အရပ်တွင် တောင်ယာ များတည်ရှိပါသည်။ တောင်ပေါ်ကျေးရွာသည်အဓိကအားဖြင့် နမ်းနှင့်စပါး စိုက်ပျိုးခြင်းဖြင့် အသက်မွေး ဝမ်းကျောင်းပြုကြသည်။ အိမ်ခြေ၏ ၇၀%သည် တောင်ယာနှင့် လယ်များ လုပ်ကိုင်ကြ ပြီးကျန်သော ၃၀%မှာကျပန်းအလုပ်များလုပ်ကိုင်ကြသည်။ ကျေးရွာအနေဖြင့် အများဆုံး အသုံးပြုသော အရင်းမြစ်များမှာတောင်ယာ၊ ရေနှင့်ဝက် အရင်းအမြစ်များ ဖြစ်ပြီး လယ်၊ ကျောက်နှင့်ကြက်စသော အရင်းအမြစ်များကို အနည်းငယ်သာအသုံးပြုကြသည်။ လွန်ခဲ့သော ၅နှစ်အတွင်းသစ်တောများပြုန်းတီးလာပြီးလယ်နှင့်ကျောက်အရင်းမြစ်များလျော့နည်းလာသည်။ ကျေးရွာတွင်လူတန်းစားမခွဲခြားဘဲအတူတကွနေထိုင်ကြသည်။ တစ်ရွာလုံးဗုဒ္ဓဘာသာကိုးကွယ်ကြ ပြီးအခြားနေရာမှလာရောက်နေထိုင်သည့်အိမ်ခြေမှာ ၂အိမ် ရှိသည်။ လမ်းပန်းဆက်သွယ်ရေး အနေဖြင့် ကုန်းလမ်းကိုသာ အသုံးပြုကြသည်။ ကျေးရွာအများပိုင် အဆောက်အဦများမှာ

မူလတန်းကျောင်း၊ ရေလှောင်ကန်၊ ခန်းမဆောင်၊ စာကြည့်တိုက်၊ လူငယ်ရိပ်သာ၊ အသံလွှင့်ရုံ နှင့် နတ်စင်များဖြစ်ပါသည်။

(ခ) ဥစ္စာနေပိုင်ဆိုင်မှုအဆင့်သတ်မှတ်ချက်

တောင်ပေါ်ကျေးရွာ		ဥစ္စာနေကြွယ်ဝမှုဖြေယာ:		၂၃.၁.၂၀၁၇	
စဉ်	အဆင့်	သတ်မှတ်ချက်	အိမ်ထောင်စုအရေအတွက်	ရာခိုင်နှုန်း %	
၁။	ဖြေလင့်	ကား၊ လည်ထွန်စက်၊ စပါးကြိတ်စက်၊ လယ် (၄ ဧက) အထက်ရှိ၊ ကုန်စုံဆိုင်၊ တိုက်အိမ်	၅	၇.၂၄ %	
၂။	အလယ်အလတ်	ခွားလှည်း၊ တိုက်အိမ်၊ လယ် (၄ ဧက) အောက်၊ တောင်ယာ	၃၀	၄၂.၈၆ %	
၃။	ခွမ်းပါး	ဖတ်မိုး၊ ဒါးထူအိမ်၊ မုဆိုးမိသားစု	၃၁	၄၄.၂၈ %	
၄။	အလွန်ခွမ်းပါး	မသန်စွမ်း၊ တဲအိမ်၊ ကိုယ်ပိုင်ပစ္စည်းမရှိ	၄	၅.၇၁ %	
			၇၀	၁၀၀ %	

တောင်ပေါ်ကျေးရွာ သည် ဥစ္စာနေ ကြွယ်ဝမှု အဆင့်သတ်မှတ်ရာ တွင် သာမန်၊ အလယ်အလတ်၊ ခွမ်းပါး နှင့် အလွန် ခွမ်းပါး ဟူ၍အဆင့် ၄ ဆင့်သတ်မှတ်ထားပါသည်။ ကား၊ လယ်ထွန်စက်၊ စပါးကြိတ်စက်၊ လယ် ၄ ဧကအထက်၊ ကုန်စုံဆိုင်၊ တိုက်အိမ်များ ပိုင်ဆိုင်သောမိသားစု ကိုသာမန်အုပ်စု၊ ခွားလှည်း၊ တိုက်အိမ်၊ လယ် ၄ဧကအောက်၊ တောင်ယာစိုက်ပျိုးသောမိသားစုကို အလယ်အလတ်အုပ်စု၊ ဖတ်မိုးဝါးထရုံအိမ်၊ မုဆိုးမိသားစု စသည်များကို ခွမ်းပါးအုပ်စု နှင့် မသန်စွမ်း၊ တဲအိမ်၊ ကိုယ်ပိုင်ပစ္စည်းမရှိ သည့်မိသားစုများကို အလွန်ခွမ်းပါး အုပ်စု ဟူ၍ အသီးအသီးသတ်မှတ်ကြသည်။ တောင်ပေါ်ကျေးရွာရှိ ပြေလည်အုပ်စု မှာပျမ်းမျှအားဖြင့် အိမ်ထောင်စု (၅) စုခန့်(၇.၂၄%)၊ အလယ်အလတ်အုပ်စုမှာ အိမ်ထောင်စု (၃၀)စုခန့်(၄၂.၈၆%)၊ ခွမ်းပါးအုပ်စုမှာ အိမ်ထောင်စု(၃၁)စုခန့်(၄၄.၂၈%)နှင့် အလွန်ခွမ်းပါး အုပ်စုမှာ အိမ်ထောင်စု (၄) စုခန့် (၅.၇%)ခန့်ရှိပါသည်။

(ဂ) ပိုင်ဆိုင်မှုသုံးသပ်ခြင်း

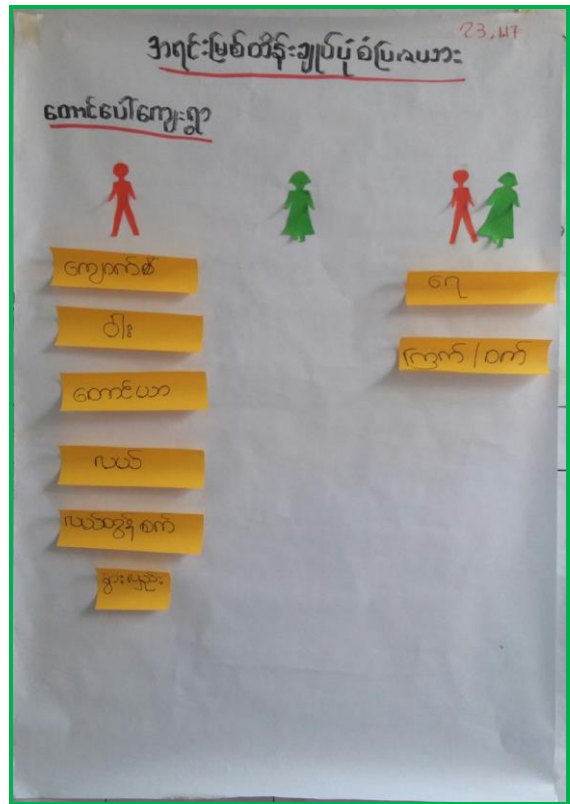
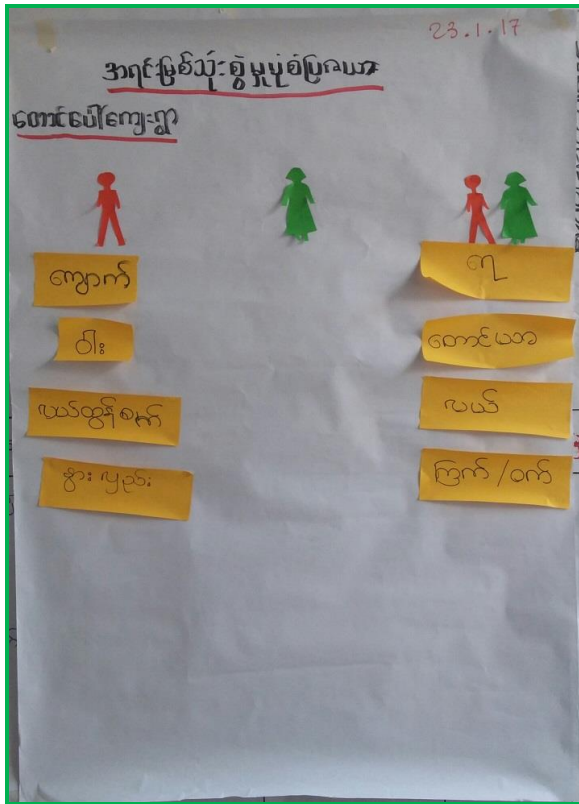

တောင်ပေါ်ကျေးရွာရှိ သဘာဝသယံဇာတ အရင်းအမြစ်သုံးစွဲမှုတွင် အမျိုးသားနှင့် အမျိုးသမီး သုံးစွဲမှု မတူပါ။ အထူးသဖြင့် အမျိုးသမီးများ အသုံးပြုသော အရင်းအမြစ်များမှာ အိမ်တွင်းမှလုပ်ငန်းနှင့် တပိုင်တနိုင် ကြက်၊ ဝက် မွေးမြူရေးလုပ်ငန်းများ ဖြစ်သည်။ ယင်းအရင်းအမြစ်များ ထိန်းချုပ်မှု နှင့် အသုံးပြုနိုင်ရန် ဆုံးဖြတ်ချက် ချရာတွင် အမျိုးသားများမှ ဦးဆောင်နေပါသည်။

(ဃ) ရာသီခွင်ပြဇယား

တောင်ပေါ်ကျေးရွာ ရာသီခွင်ပြဇယား

ဂျန်စွဲ " ၂၅-၁-၁၇ "

အခြေအနေအထား	၁	၂	၃	၄	၅	၆	၇	၈	၉	၁၀	၁၁	၁၂	အညွှန်း
အပူချိန်													= ရေ ၄
စိုက်ပျိုးရေး	=	=	-	-	=	≡			≡	≡	=	≡	= ဆိပ်/ခိုး/အလဲ/စွဲ
ဝင်ငွေ	x	x	x	x	x	x							= ဆောင်း
အိုးမကစေ့	-	-	-	-	x	x	x	-	-	-	-	x	= စပါး/ခြံ
ပွဲတော် ရာသီ	x	o	Δ	∇	#	x	x	Δ	x	↓	☒	x	x = မကောင်း
သောက်သုံး ရေ ဂရုစိုက်မှု	≡	≡	≡	≡	=	-	-	-	=	=	≡	≡	= ရေထုပ်
အစားအသွယ် ပစ္စည်း	-	-	-	-	=	=	=	=	≡	≡	≡	≡	- = ကောင်း
အေးမြရေး	-	-	-	-	-	x	x	-	-	-	-	-	= ရာသီဥတုကောင်း
လယ်ယာ သက်သွယ်ရေး	-	-	-	-	-				x	-	-	-	= ရာသီဥတု မကောင်း
သဘာဝဘေး													
အကျွမ်းအား လယ် ချိန်	-	-	=	-	-	-	-	-	-	-	≡	=	
ဆီငွေ/ထွက်ငွေ	≠	≠	≠	≠	≠	≠	≠	≠	≠	≠	≠	≠	

တောင်ပေါ်ကျေးရွာ၏ အဓိကအသက်မွေးဝမ်းကျောင်း လုပ်ငန်းမှာ တောင်ယာ၊လယ်ယာ နှင့် မွေးမြူရေးလုပ်ငန်းများ ဖြစ်သည်။ စိုက်ပျိုးရေးလုပ်ငန်းကာလမှာ ဇူလိုင် ၊ ဩဂုတ်၊ စက်တင်ဘာ၊ နိုဝင်ဘာလများဖြစ်ပြီးရေကို မွေးမြူရေး လုပ်ငန်းကိုတစ်နှစ်ပတ်လုံးလုပ်ကိုင်ကြသည်။ ဆန်စပါးကို စားသုံးရန်အတွက်သာစိုက်ပျိုးကြသည်။ ရောင်းချခြင်းအတွက်မလုံလောက်ပါ။ ဝင်ငွေများသော ကာလမှာအောက်တိုဘာလ ၊ ဖြစ်ပြီးကျန်လများသည် ထွက်ငွေများသောလများဖြစ်သည်။ ဗုဒ္ဓဘာသာကိုကိုးကွယ်ကြပြီး ပွဲတော်ကာလကို ဧပြီ၊ မေ ၊ အောက်တိုဘာ၊ နိုဝင်ဘာ၊ ဒီဇင်ဘာလများတွင်အသီးသီးကျင်းပကြသည်။ ဧပြီလတွင်သင်္ကြန်ပွဲ၊ မေလတွင်မီးကျည်ပွဲ၊ အောက်တိုဘာလတွင်သီတင်းကျွတ်ပွဲ၊ နိုဝင်ဘာလတွင် တန်ဆောင်တိုင်ပွဲ နှင့် ဒီဇင်ဘာလတွင် ခရစ္စမတ်ပွဲတော်များ ကျင်းပကြသည်။ ဧပြီ၊ နိုဝင်ဘာ ၊ ဒီဇင်ဘာလများတွင် အလုပ်ပါးပြီး ကျန်လများတွင် အလုပ်များသည်။

(c) ကျား-မအခန်းကဏ္ဍသုံးသပ်ခြင်း (Cobweb)

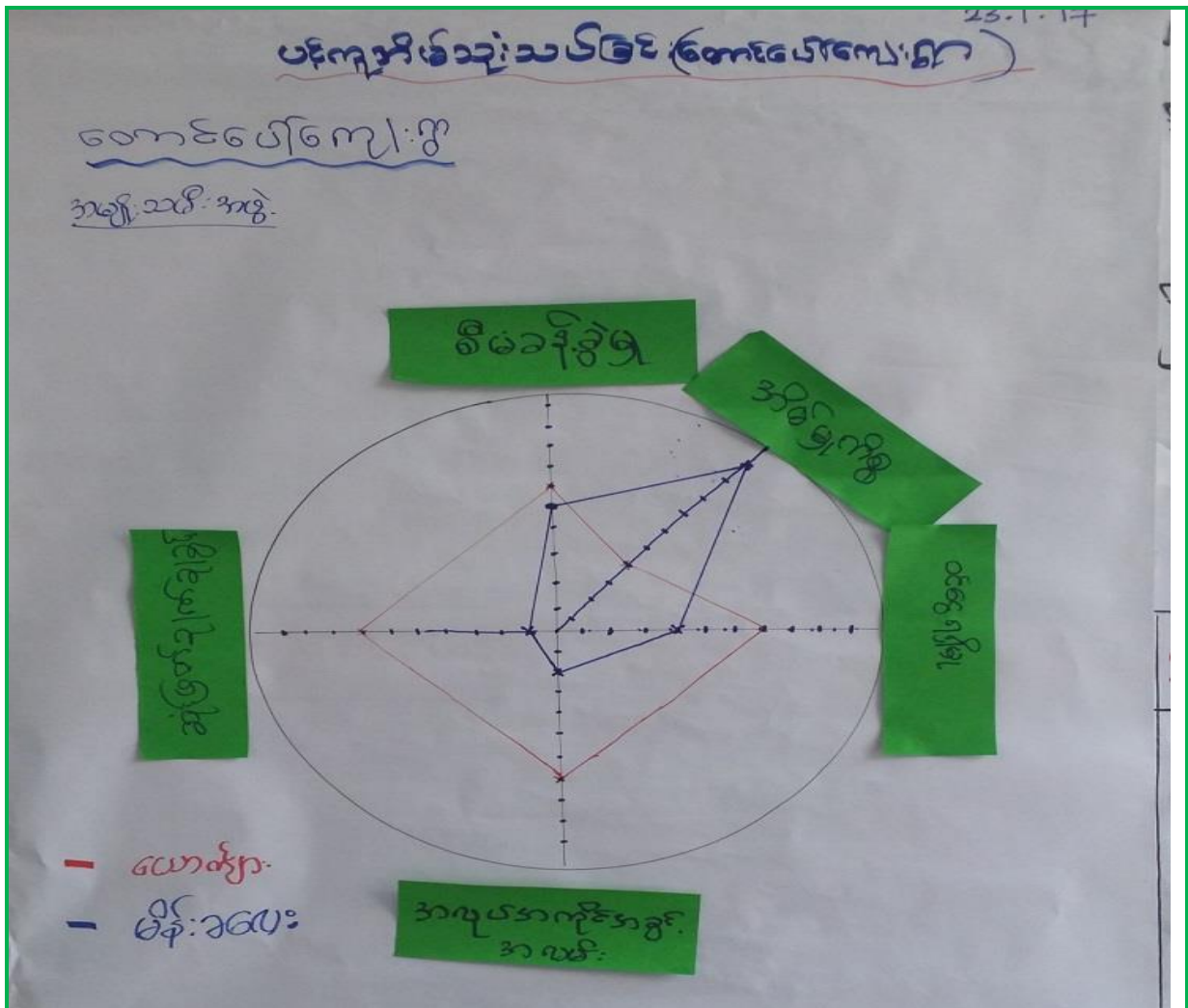

တောင်ပေါ်ကျေးရွာတွင် အမျိုးသမီး အများစုသည် အိမ်မှုကိစ္စတွင် အချိန်ပေးနေရသည့် အတွက် အဖွဲ့အစည်းတွင် ပါဝင်ဦးဆောင်ခွင့် နှင့် ဝင်ငွေရရှိမှု အားနည်းသည်။ အမျိုးသမီးများ အနေဖြင့် အဖွဲ့အစည်းများတွင် ပါဝင်ဆောင်ရွက်နေသော်လည်း ဦးဆောင်သူ ၊ ဆုံးဖြတ်ချက် ချပိုင်ခွင့် ရှိသူများမှာ အမျိုးသားများသာ ဖြစ်ပါသည်။ ထို့အပြင် အမျိုးသမီးများကိုယ်တိုင်လည်း မိရိုးဖလာ ထုံးတမ်းစဉ်လာ၏ လွှမ်းမိုးမှုကြောင့် ကိုယ်ပိုင်စွမ်းဆောင်ရည်များ ထုတ်သုံးရန် ယုံကြည်မှု မရှိကြပါ။

(စ) အဖွဲ့အစည်းဆိုင်ရာအကဲဖြတ်ချက်နှင့် ဗင်းကားချပ်

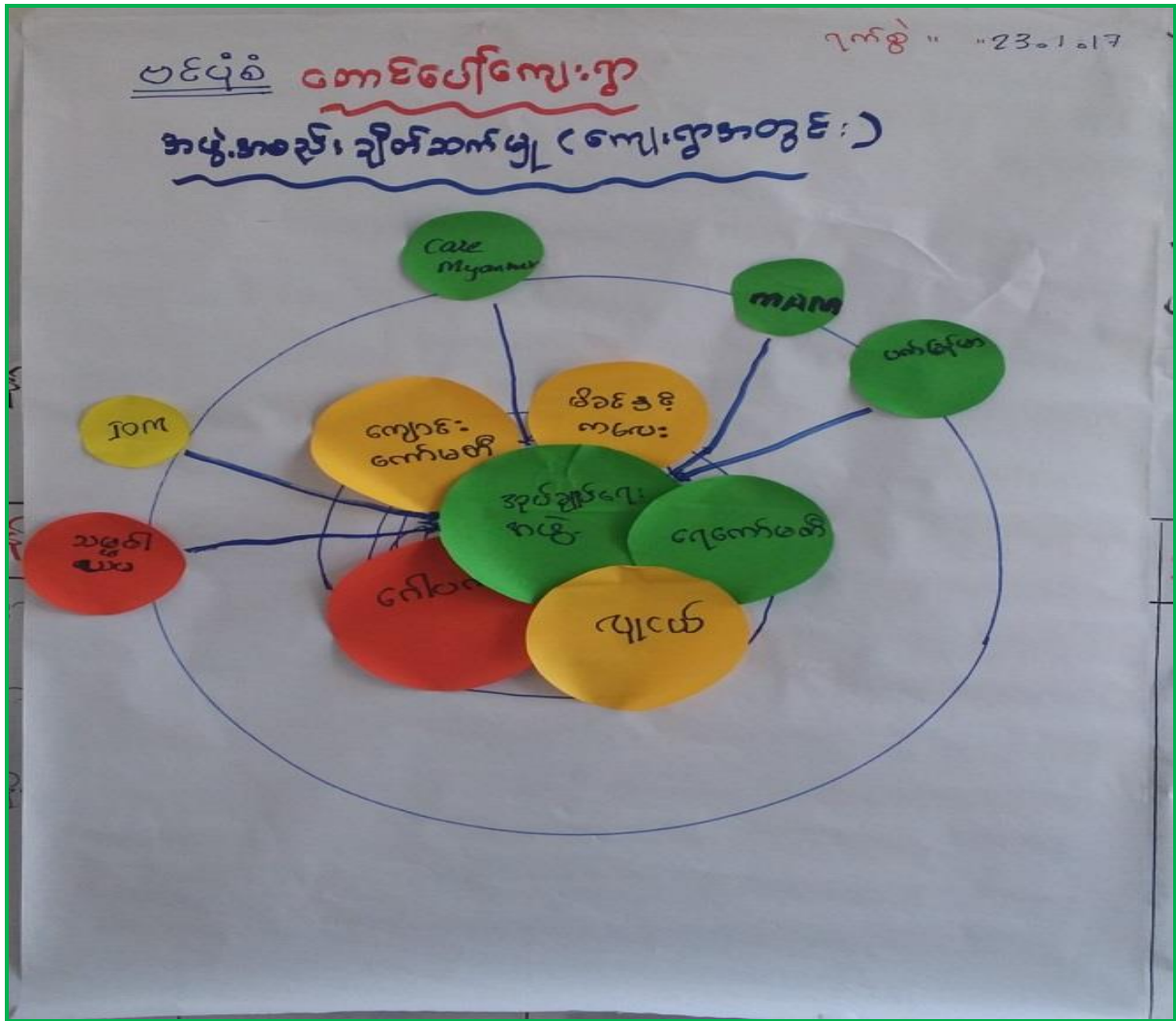

တောင်ပေါ်ကျေးရွာတွင် အဖွဲ့အစည်းပေါင်း (၁၁) ဖွဲ့ရှိပြီး အုပ်ချုပ်ရေးအဖွဲ့ နှင့် လူငယ်အဖွဲ့တို့သည် ကျေးရွာနှင့်ချိတ်ဆက်မှုအများဆုံးရှိပြီး ရွာ၏ဘာသာရေး၊ သာရေး နာရေးကိစ္စများကို အတူညီဆောင်ပြီး ပူးပေါင်းဆောင်ရွက်ကြသည်။ အုပ်ချုပ်ရေး အဖွဲ့၊ ဂေါပက၊ လူငယ်၊ ကျောင်းကော်မတီ နှင့် ရေကော်မတီ အဖွဲ့တို့သည် ရွာတွင်းနေထိုင်သော အဖွဲ့များဖြစ်သည်။ ရွာပြင်ပတွင်ရှိသော အဖွဲ့အစည်းများ ဖြစ်သည့် Pact Myanmar၊ Care Myanmar၊ IOM၊ MAM နှင့် သမဝါယမ စသည့် အဖွဲ့များသည် ကျေးရွာအုပ်ချုပ်ရေးမှူး နှင့် ချိတ်ဆက်၍ ကျေးရွာ၏ လူမှုရေး၊ ကျန်းမာရေး၊ ဖွံ့ဖြိုးတိုးတက်ရေး လုပ်ငန်းများကို ဆောင်ရွက်ကြသည်။

(ဆ) အခက်အခဲများနှင့်ပြဿနာများ

တောင်ပေါ်ကျေးရွာ ၂၄.၁.၂၀၁၇

အခက်အခဲပြဿနာများ:
အမျိုးသား:

- အလုပ်သွားသောလမ်းမကောင်း
- ကျောင်း ဖြေနေရာပိုမိုပေးပို့ခက်ခဲ
- အလုပ်အကိုင် အခွင့်အလမ်း နည်းပါး
- မိဘများ မပံ့ပိုး နိုင်ရန် ကလေးများ ကျောင်းထွက်ရ
- ရွာလမ်း ဖြား သည် မြေသားလမ်း ဖြစ်ရန် သွားလာရခက်ခဲ
- ကလေးထိန်း နေရာသောကြောင့် မိခင် အတွက် အလုပ်လုပ်ရန်ခက်ခဲ
- များ နှုတ် နှိပ် ဖြစ်ပေသော ထိုထိုသွား ရ
- ကလေး ခွင့် လူငယ်များ ကစား နိုင်ရန် နေရာမရှိ ဖြစ်နေရာ ကျဉ်းလား
- ကျောင်း ဝန်း တွင် မြေမညီရန် ကလေးများ မကစားရ မကစားရတော့ ကျန်းမာရေး ချို့ယွင်း နေကြသည်
- ကျောင်း ငွေ နိုင်ရန် လုပ်ကားပေးရ သည် ဖြစ်ရန် ကျောင်း ဖြောင်း လာရန် ခက်ခဲ

တောင်ပေါ်ကျေးရွာ ၂၄.၁.၂၀၁၇

အခက်အခဲပြဿနာများ:
အမျိုးသမီး:

- အလုပ်အကိုင် အခွင့်အလမ်း နည်းပါး
- လယ်ယာသို့ သွားသောလမ်း အခက်အခဲရှိ (လမ်းမရှိ)
- ရွာကောင်ပိုင် သွားသောလမ်း (တံတား) အခက်အခဲရှိ (တံတားပျက်စီး)
- ရွာပတ်လမ်း များ ရှာထိလွှင့် မကောင်း
- မူကြိုကျောင်း မရှိသော ကြောင့် ကလေး ပညာသင်ကြားရာ တွင် အခက်အခဲဖြစ်ခြင်း
- ကျောင်း ဖြေနေရာ ကျဉ်း သောကြောင့် ကလေး ကစားလွှင့် မရှိခြင်း
- အသက်မွေး ဝမ်း ကျောင်း ပညာနည်း ပါးသော ကြောင့် ဝင်ငွေ အခက်အခဲဖြစ်ခြင်း
- ဆေးပေးခန်း မရှိသောကြောင့် ဆေး လူသေလျှင် အခက်အခဲရှိ
- အမျိုးသမီးများ ပုံမှန် ဝင်ငွေ မရှိသောကြောင့် အဆင်မပြေ

တောင်ပေါ် ကျေးရွာတွင် အခက်အခဲ နှင့် ပြဿနာ များကိုဆွေးနွေးရာ အမျိုးသမီးများ အတွက် အလုပ်အကိုင်အခွင့်အလမ်း နည်းပါးခြင်း နှင့် အိမ်မှုကိစ္စ နှင့် ကလေးထိန်းနေရသောကြောင့် ဝင်ငွေရရှိမှုနည်းပါး၍ စားဝတ်နေရေး အဆင်မပြေပါ။ ဆေးပေးခန်း မရှိသောကြောင့် ကျန်းမာရေး ဝန်ဆောင်မှု အခက်အခဲ ရှိနေပါသည်။ မိုးရာသီတွင် ရွာတွင်းလမ်း နှင့် လယ်ယာသို့သွားသောလမ်းများ ပျက်စီးမှု ရှိသောကြောင့် သွားလာရခက်ခဲပါသည်။ မိဘများ မပံ့ပိုးပေးနိုင်သောကြောင့် ကလေးများ ကျောင်းထွက် ဦးရေများခြင်း နှင့် ကျောင်းဝန်းမြေ မညီသောကြောင့် ကလေးများဆော့ကစားရာတွင် လုံခြုံမှု နည်းပါးနေပါသည်။

(၉) မျှော်မှန်းချက်

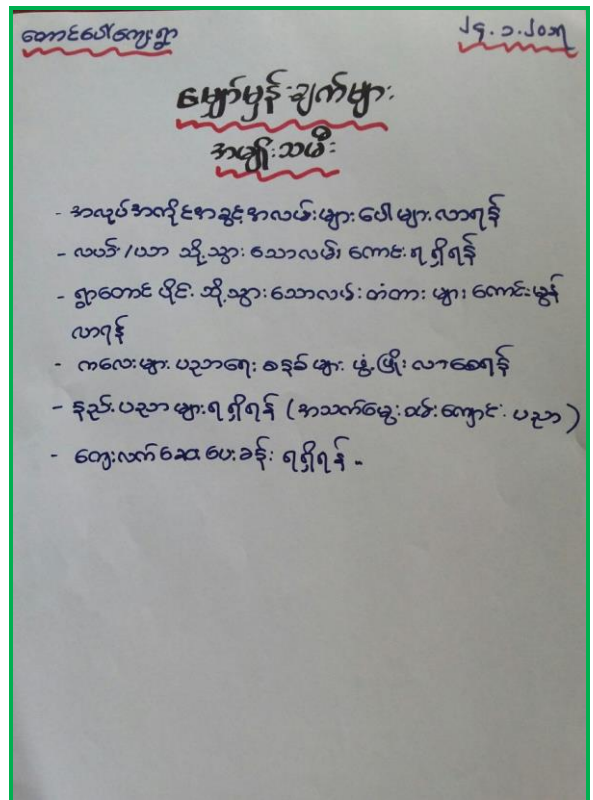
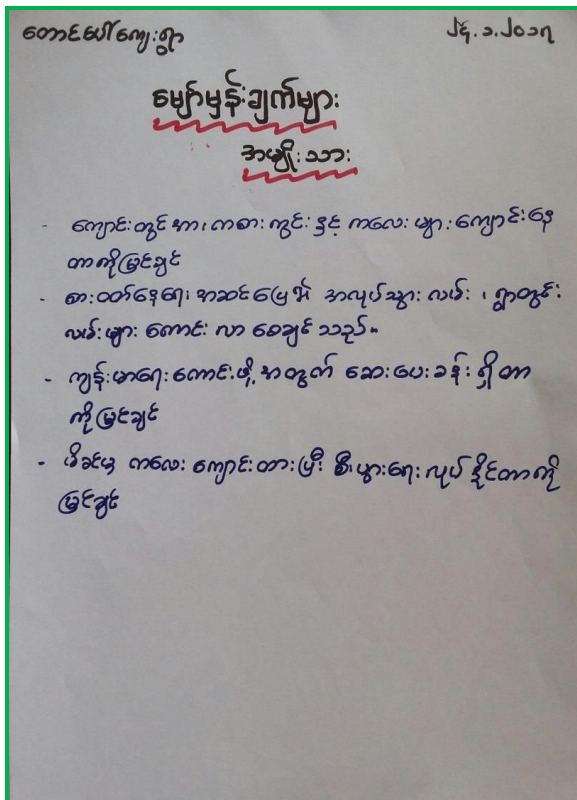

တောင်ပေါ်ကျေးရွာသည် နောင်ရှည်အတွင်း မျှော်မှန်းချက်များမှာ အသက်မွေးဝမ်းကျောင်းပညာများ ရရှိရန် အလုပ်အကိုင် အခွင့်အလမ်းများပေါများလာကာ စားဝတ်နေရေး အဆင်ပြေလာ၍ ကလေးများကို ကျောင်းပညာပြည့်ဝစွာ ထားရှိနိုင်ရန် မျှော်မှန်းပါသည်။ ကလေးများကို မူကြိုကျောင်း ထားပြီး မိခင်များ အနေဖြင့် စီးပွားရေးလုပ် နိုင်ရန် မျှော်မှန်းပါသည်။ ကလေးများ ပညာရေး အဆင့်မြင့်မားလာကာ ကျောင်းဝန်းအတွင်း ကလေးကစားကွင်း ရှိလာရန် နှင့် လမ်းပန်းဆက်သွယ်ရေးကောင်းမွန် လာရန် မျှော်မှန်းပါသည်။

(၅) ဦးစားပေးလုပ်ငန်းများရွေးချယ်ဆုံးဖြတ်ခြင်း

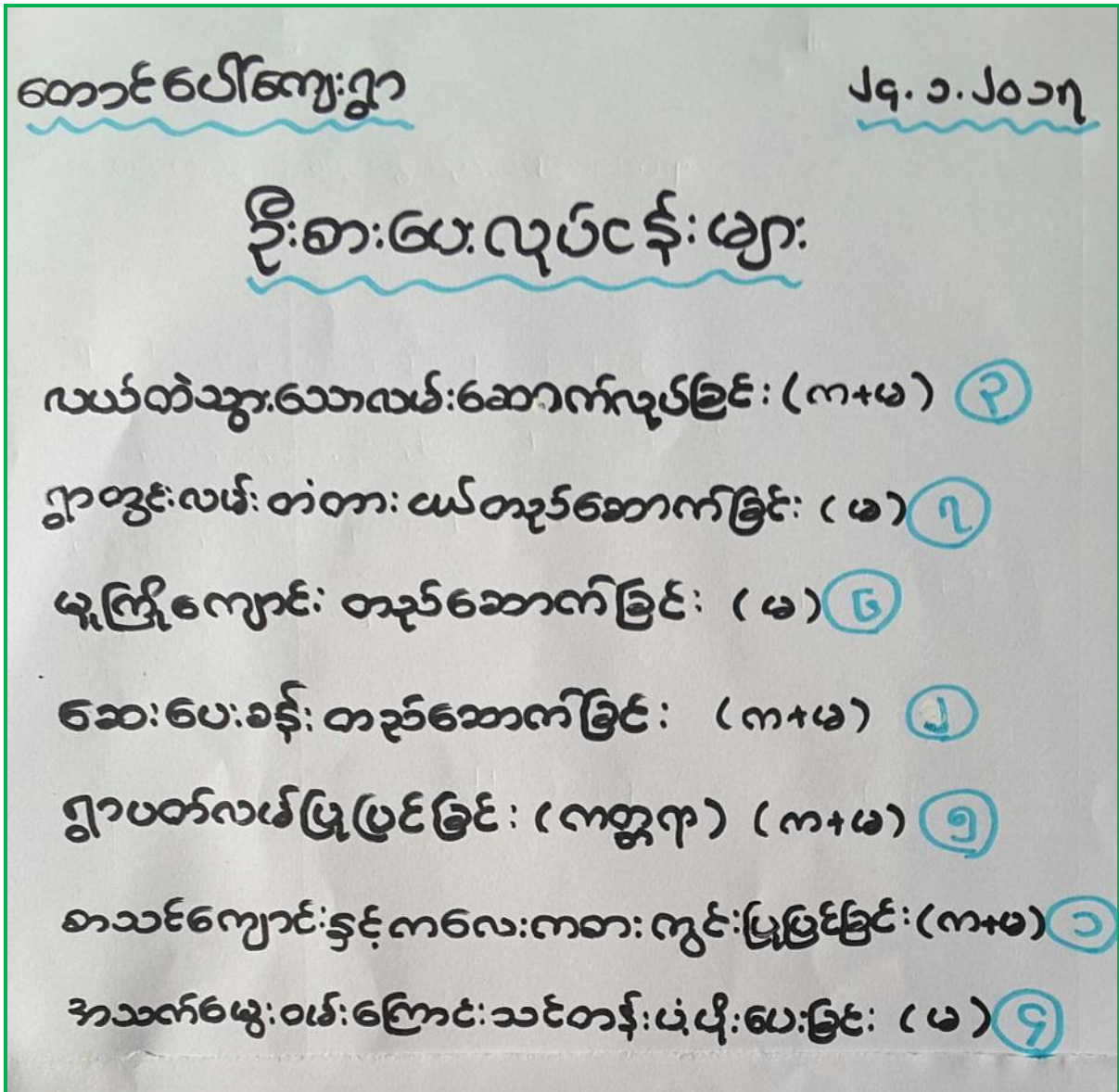

တောင်ပေါ်ကျေးရွာတွင် ဦးစားပေးလုပ်ငန်းများရွေးချယ်ရာတွင် ဒုတိယ အကြိမ် အစည်းအဝေးတက် ရောက်သူ အမျိုးသား (၉) ဦး၊ အမျိုးသမီး (၃၀) ဦး၊ စုစုပေါင်း (၃၉) ဦးတို့၏ သဘောတူညီမှုနှင့် ဆုံးဖြတ်ချက် အရ ဦးစားပေးအဆင့်များကို သတ်မှတ်ကြသည်။ မိမိကျေးရွာ ၏ အဓိက အရေးတကြီး လိုအပ်သည့် လုပ်ငန်းများ ရွေး ချယ်ရာတွင် ဖွံ့ဖြိုးရေးလုပ်ငန်း ၇ ခုထွက်ရှိ ကာ ဦးစားပေး အဆင့် ၇ဆင့် သတ်မှတ်ကြပါသည်။ ၎င်းတို့မှာ (၁) စာသင်ကျောင်း နှင့် (၂) ကလေး ကစားကွင်း တည်ဆောက်ရေးလုပ်ငန်း ၊ (၃) ဆေးပေးခန်းတည်ဆောက်ရေး လုပ်ငန်း၊ (၄) လယ်ထဲသို့ သွားသောလမ်းပြုပြင်ခြင်း လုပ်ငန်း ၊ (၅) အသက်မွေးဝမ်းကြောင်း ပညာ သင်တန်း ၊ (၆) မူကြိုကျောင်း တည်ဆောက်ရေး လုပ်ငန်း၊ (၇) ရွာတွင်းလမ်းတံတားယာဉ် တည်ဆောက်ခြင်း လုပ်ငန်းတို့ဖြစ်ပါသည်။ ၎င်း လုပ်ငန်းများမှ လူထုဗဟိုပြု စီမံကိန်း ၄ နှစ်

စီမံချက်အတွက် ရွေးချယ်ရာ စီမံကိန်းနှင့် အကျုံးဝင်သောလုပ်ငန်းများဖြစ်သည့် လုပ်ငန်းများကို အဆင့် ၄ဆင့် သတ်မှတ်ထားပါသည်။ ၎င်းတို့မှာ (၁) ရွာတွင်းလမ်း တံတားငယ် တည်ဆောက်ခြင်းလုပ်ငန်း၊ (၂) မူလတန်းကျောင်းပြုပြင်ခြင်း လုပ်ငန်း ၊ (၃) မူကြိုကျောင်းသစ် ဆောက်လုပ်ခြင်း လုပ်ငန်း နှင့် (၄) ဆေးပေးခန်းတည်ဆောက်ခြင်း လုပ်ငန်း တို့ဖြစ်ပါသည်။

၇။ ကော်မတီဝင်များ ရွေးချယ်ခြင်းနှင့် ကျေးရွာဖွံ့ဖြိုးရေးအစီအစဉ် ဆောင်ရွက်မှုမှတ်တမ်းဓါတ်ပုံများ



ကော်မတီများစာရင်း

စဉ်	အမည်	ရာထူး(ကျေးရွာအဆင့်)	ရာထူး(အုပ်စုအဆင့်)
၁။	ဦးကျော်ဆန်းဦး	စီ/ထောက် ဥက္ကဋ္ဌ	ဥက္ကဋ္ဌ
၂။	ဒေါ်အိအိထွေး	စီ/ထောက် ဥက္ကဋ္ဌ	ဥက္ကဋ္ဌ
၃။	ကိုထွန်းနိုင်လင်း	စေတနာ့ဝန်ထမ်း	
၄။	မသီတာဝင်း	စေတနာ့ဝန်ထမ်း	
၅။	ဒေါ်သီတာကျော်	စာရင်းကိုင်	
၆။	ဦးတင်ဌ	ဝေဖန်အကြံပြုတိုင်ကြားချက်ဖြေရှင်းရေး	
၇။	ဒေါ်ချိုလွင်ဦး	ဝေဖန်အကြံပြုတိုင်ကြားချက်ဖြေရှင်းရေး	
၈။	ဦးသန်းထွန်းဦး	ဝယ်ယူရေးဆပ်ကော်မတီ	
၉။	ဒေါ်နွမ်းစိန်	ဝယ်ယူရေးဆပ်ကော်မတီ	
၁၀။	ဦးအောင်ဇော်မျိုး	လည်ပတ်ထိန်းသိမ်းရေး	
၁၁။	ဒေါ်ခင်သန်းအုန်းရွှေ	လည်ပတ်ထိန်းသိမ်းရေး	
၁၂။	ဦးချစ်ထွေး	စောင့်ကြည့်ကြီးကြပ်ရေး	
၁၃။	ဒေါ်ဝင်းအေး	စောင့်ကြည့်ကြီးကြပ်ရေး	

၈။ ကျေးရွာအချက်အလက် (ပုံစံ-၁)

ပုံစံ - ၈ - ၁ ကျေးရွာအခြေခံအချက်အလက်များ (Form PC 1)

လမ်းညွှန်ချက်။ ကျေးရွာတစ်ရွာသို့ ပထမဆုံးမိတ်ဆက်ခရီး သွားရောက်သောအခါ လူထုစည်းရုံးရေးမှူးသည် ကျေးရွာ ခေါင်းဆောင်များအား ကျေးရွာအချက်အလက်များကို မေတ္တာရပ်ခံ၍ တောင်းခံရသည်။ ဤအချက်အလက်များကို စီမံကိန်း မိတ်ဆက်အစည်းဝေးမတိုင်မီတောင်းခံရမည်။ စီမံကိန်းမိတ်ဆက်အစည်းဝေးတွင် လူထုစည်းရုံးရေးမှူးသည် ဤအချက်အလက် များအား စစ်ဆေးပြီး မှန်ကန်အောင်ပြုလုပ်ရမည်။ ပြီးနောက်တွင် လူထုစည်းရုံးရေးမှူးမှ သတင်းအချက်အလက်ထံသို့ Tablets မှ တစ်ဆင့် ဖြည့်သွင်းရမည်။

ကျေးရွာခေါင်းဆောင် အမည် ဦးဝင်းသန်းဦး	ကျေးရွာခေါင်းဆောင်၏ ဖုန်းနံပါတ် ၀၉ - ၄၅၇၀ ၇၃၅၆၁	လူထုစည်းရုံးရေးမှူး၏ အမည် ဦးဂျိုဂျိုထွန်း
ပြည်နယ်တိုင်းဒေသကြီး ကဏ္ဍ ကယား	မြို့နယ် ဖားဘောင်း	ကျေးရွာအုပ်စု ဖားဘောင်း
ကျေးရွာ တောင်ပြင်		

က။ လူဦးရေ

လူမျိုးစု	အိမ်ထောင်စု အရေအတွက်	ကိုးကွယ်သည့်ဘာသာ	အိမ်ထောင်စု အရေအတွက်
လူမျိုးစု (၁) - ဂျစ်	၂၈	ဘာသာ (၁) - ဗုဒ္ဓ	၇၁
လူမျိုးစု (၂) - မာက	၉	ဘာသာ (၂) -	
လူမျိုးစု (၃) -		ဘာသာ (၃) -	
လူမျိုးစုစုစု ဂျစ် + ကယား / ဘွင် (မာက + ဂျစ်) + ကရင် / မဒေါင် (ဂျစ် / ဘွင်) + မာက / မဒေါင် (မာက + ဂျစ်)	၃၄	ဘာသာစုစုစု -	
အခြား			
	အရေအတွက်		၇၁
မသန်စွမ်းသူများ			
သက်ကြီးရွယ်အိုများ (၆၅ နှစ် နှင့် အထက်)	၄	ဗုဒ္ဓ	၄
စစ်ဘေးရှောင်			

	အမျိုးသား (အရေအတွက်)	အမျိုးသမီး (အရေအတွက်)
လူဦးရေ	၁၃၅	၁၄၀
လူမျိုးစု (၁) - ဂျစ်	၅၅	၆၂
လူမျိုးစု (၂) - မာက	၂၀	၂၇
လူမျိုးစု (၃) -		
အခြား လူမျိုးစု	၅၉	၆၁
အိမ်ထောင်ဦးစီး	၅၀	၂၁

(ခ) အခြေခံအဆောက်အအုံ အသုံးအဆောင်များ

စာသင်ကျောင်း	အမှတ် ခြံပေါ်	ကျန်းမာရေး	အမှတ် ခြံပေါ်	ဘာသာရေး အဆောက် အအုံများ	အမှတ် ခြံပေါ်
အထက်တန်းကျောင်း	<input type="checkbox"/>	ဆေးရုံ	<input type="checkbox"/>	စေတီ	✓
အလယ်တန်းကျောင်း	<input type="checkbox"/>	ကျန်းမာရေးဌာန	<input type="checkbox"/>	ဘုန်းကြီးကျောင်း	✓
မူလတန်းကျောင်း	✓	ကျန်းမာရေးဌာနခွဲ	<input type="checkbox"/>	ဟိန္ဒူဘုရားကျောင်း	<input type="checkbox"/>
မူကြိုကျောင်း	<input type="checkbox"/>	ဆေးပေးခန်း	<input type="checkbox"/>	ခရစ်ယာန်ကျောင်း	<input type="checkbox"/>
အခြား	<input type="checkbox"/>	အခြား	<input type="checkbox"/>	ဗလီ	<input type="checkbox"/>
				အခြား	<input type="checkbox"/>
မှတ်ချက်		မှတ်ချက်		မှတ်ချက်	

(ဂ) ကျွမ်းကျင်သူများမှတ်တမ်း (ကျေးရွာတွင်နေထိုင်သော သို့မဟုတ် တခြားရွာမှလာရောက်သော ကျွမ်းကျင်သူများ)

(၁) စာသင်ကျောင်း			(၂) ကျန်းမာရေး			(၃) လက်မှုပညာရှင်		
	ရွာတွင်နေ ထိုင်သူ	အခြားရွာမှ လာသူ		ရွာတွင်နေ ထိုင်သူ	အခြား ရွာမှ လာသူ		ရွာတွင် နေထိုင်သူ	အခြားရွာ မှလာသူ
မူလတန်းပြဆရာ/မ	<input type="checkbox"/>	✓	ဆရာဝန်	<input type="checkbox"/>	<input type="checkbox"/>	လက်သမား	✓	<input type="checkbox"/>
အထက်တန်းပြဆရာ/မ	<input type="checkbox"/>	<input type="checkbox"/>	လက်ထောက် ကျန်းမာရေးပျိုး	<input type="checkbox"/>	<input type="checkbox"/>	ပန်းရံ	✓	<input type="checkbox"/>
အလယ်တန်းပြဆရာ/မ	<input type="checkbox"/>	<input type="checkbox"/>	အမျိုးသမီးကျန်းမာရေး ဆရာမ	<input type="checkbox"/>	<input type="checkbox"/>	လှုပ်စစ်ကျွမ်းကျင်၊ မီးသမား	<input type="checkbox"/>	<input type="checkbox"/>
မူကြိုဆရာ/မ	<input type="checkbox"/>	<input type="checkbox"/>	သားဖွားဆရာမ	✓	<input type="checkbox"/>	ရေပိုက်သူလ်သူ	✓	<input type="checkbox"/>
အခြား	<input type="checkbox"/>	<input type="checkbox"/>	ပြည်သူ့ကျန်းမာရေးလုပ်သား	<input type="checkbox"/>	<input type="checkbox"/>	စက်ပြင်ဆရာ	<input type="checkbox"/>	<input type="checkbox"/>
မှတ်ချက်			မှတ်ချက်			မှတ်ချက်		

(ဃ) ကျေးရွာသို့ ရောက်ရှိနိုင်သည့် လမ်းအခြေအနေ / ကျေးရွာတစ်ရွာသည် ၎င်း၏ ကျေးရွာအုပ်စုနှင့် ဆက်သွယ်ထားသော လမ်းအခြေအနေ (အောက်ပါတို့ကိုဝိုင်းပါ)

ကျောက်ကြမ်းလမ်း: ကတ္တရာလမ်း ကွန်ကရစ်လမ်း:
 မော်တော်ဆိုင်ကယ်လမ်း:
 ကျောက်စင်းလမ်း: မြေသားလမ်း: လူသွားလမ်း: အခြား:

(င) ကျေးရွာဖွံ့ဖြိုးမှုစီမံချက်

(၁) လူထုဗဟိုပြုစီမံကိန်းမစတင်မီ ဤကျေးရွာတွင်ကျေးရွာဖွံ့ဖြိုးမှု စီမံချက်ရှိခဲ့ပါသလား?

ဝိုင်းပါ
ရှိပါသည်/မရှိပါ/မသိပါ

(၂) ရှိခဲ့ပါလျှင် ဤစီမံချက်ကို မည်သည့် ဝန်ထုပ်ထွင်းပြင်ဆင်ခဲ့ပါသနည်း? နစ်-----/မသိပါ ✓
(၃) ဤစီမံချက်ကို မြို့နယ်မှအတည်ပြုခဲ့ပါသလား? ပြုခဲ့ပါသည်/မပြုခဲ့ပါ /မသိပါ

(စ) ခရီးအကွာအဝေး

(၁) ဤကျေးရွာ၏ပဟိုမှ ၎င်းကျေးရွာအုပ်စု၏ပဟိုအထိ ခရီးမိုင်မည်မျှကွာဝေးသနည်း? မိုင်----- ၁ - ၂ ၃
/မသိပါ

(၂) ဤကျေးရွာမှ ၎င်းကျေးရွာအုပ်စုပဟိုအထိ သွားလာရာတွင်ကြာမြင့်သည့်အချိန်၊

ခြောက်သွေ့ရာသီတွင်ကြာချိန်----- ၅ မိနစ်
ထော်လာရီ/မော်တော်ဆိုင်ကယ်/ခြေလျင်/လာ/မော်တော်ဘုတ်/
အခြား-----
မိုးရာသီတွင်ကြာချိန်----- ၅ မိနစ်
ထော်လာရီ/မော်တော်ဆိုင်ကယ်/ခြေလျင်/လာ/မော်တော်ဘုတ်/
အခြား-----

(ဆ) ပတ်ဝန်းကျင်ဆိုင်ရာ သဘာဝဘေးအန္တရာယ်

ဤကျေးရွာတွင် ရေကြီးခြင်းကဲ့သို့ သဘာဝဘေးအန္တရာယ်ကျရောက်ဖွဲ့ခြင်း ရှိပါသလား။
 မရှိပါ ရှိပါသည် ရှိလျှင်ဖော်ပြပါ-----

(ဇ) ကျေးရွာတွင် ခွဲစည်းထားသော အဖွဲ့အစည်းများ
လူထုပဟိုပြုစီမံကိန်းပတ်ဝန်းကျင် ဤကျေးရွာတွင် ကျေးရွာဖွံ့ဖြိုးရေးအတွက် အစိုးရ (သို့) ရွာသားများကိုယ်တိုင်(သို့) စီမံကိန်းတစ်ခုခုမှ ခွဲစည်းထားသည့် အဖွဲ့အစည်းများရှိပါသလား။

(၁) သမဝါးသမ
(၂) မင် မြန်မာ (ဗဟို၊ ရွာဖွံ့ဖြိုးရေး၊ ကျေးရွာဖွံ့ဖြိုးရေး)

(ဈ) အထွေထွေအုပ်ချုပ်ရေး ဦးစီးဌာန (GAD) မှ မှတ်တမ်းတင်ထားခြင်း
ဤကျေးရွာသည် အထွေထွေအုပ်ချုပ်ရေး ဦးစီးဌာန (GAD) မှ မှတ်တမ်းတင်ထားမှု ရှိပါသလား။
 မရှိပါ ရှိပါသည်

ကျေးရွာခေါင်းဆောင် အမည် စင်သန်းစို
လက်မှတ် *စင်သန်းစို* ဇူလိုင် ၂၄.၁.၁၇

လူထုစည်းရုံးရေးမှူး အမည် နန်းအောင်
လက်မှတ် *နန်းအောင်* ဇူလိုင် ၂၄.၁.၁၇

၁၀။ ကျေးရွာဖွံ့ဖြိုးရေးဦးစားပေးအစီအစဉ် (ပုံစံ-၃)

ပုံစံ - ၈ - ၃ ကျေးရွာဖွံ့ဖြိုးရေး ဦးစားပေးအစီအစဉ် (Form PC 3)

လမ်းညွှန်ချက်၊ အဆင့်(၃) ကျေးရွာဖွံ့ဖြိုးရေးအစည်းအဝေး ပြီးဆုံးသောအခါ ကျေးရွာစီမံကိန်း အထောက်အကူပြု ကော်မတီသည် လူထုစည်းရုံးရေးမှူးအကူအညီဖြင့် ဤပုံစံကိုပြည့်စုံအောင် ဖြည့်သွင်းရမည်။

လူထုစည်းရုံးရေးမှူး/ဝန်ထမ်း အမည်

နေ့စွဲ ၇.၄.၂၀၁၇

စက်ဝန်းအား အမှတ်ခြစ်ပါ (✓) စက်ဝန်း(၁)
 စက်ဝန်း(၂) စက်ဝန်း(၃) စက်ဝန်း(၄)

ပြည်နယ်/တိုင်း ကယား : ဖားကောင်းမြို့နယ် ကျေးရွာအုပ်စု ဖားကောင်း ကျေးရွာ ဂေါင်ဖော်

က။ အခက်အခဲအတားအဆီးများအားရွေးနှေးခြင်း - ယခုလက်ရှိအခြေအနေတွင် ဤကျေးရွာဖွံ့ဖြိုးတိုးတက်ရေးအတွက် အဓိက အခက်အခဲအတားအဆီးများသည် မည်သည်များဖြစ်ပါသနည်း။ (အမျိုးသား/သမီး အနည်းဆုံးအခက်အခဲ ၅ ခုစီဖော်ပြပါ)

အမျိုးသား အဖွဲ့မှ တင်ပြသောအခက်အခဲအတားအဆီးများ	အမျိုးသမီး အဖွဲ့မှတင်ပြသောအခက်အခဲအတားအဆီးများ
၁ ကျေးရွာကောလိပ် ကွင်း မရှိခြင်း	၁ ဆေးဝါးများ ဝန်ဆောင်မှု ပြည့်စုံသော ကျေးလက်
၂ ကျောင်း ဆောက်ဖွဲ့ရေးလုပ်ငန်း မရှိခြင်း	၂ ဆေးပေးစခန်း မရှိခြင်း
၃ အသက် ၅ ခြစ်အောက်ကလေးများ အတွက် မူကြို	၂ ကျေးရွာကောလိပ် ကွင်း မရှိခြင်း
၄ ကျောင်းမရှိခြင်း	၃ ဖမ်းမကောင်းသောကြောင့် လမ်းပန်း ဆက်သွယ်
၄ လမ်းမကောင်း၊ ဆေးကြောရေးလမ်းပန်းဆက်သွယ်ရေး	၄ ရေ မလွယ်ကူခြင်း
မလွယ်ကူခြင်း	၄ အသက်မွေးဝမ်းကျောင်း ခိုင်ကျ အသက်ပညာအရှိရှိ
	၅ ဖွင့် နည်းပါးခြင်း
	၅ အသက် ၅ ခြစ်အောက်ကလေးများ အတွက် မူ
	ကြိုကျောင်း မရှိခြင်း

ခ။ မျှော်မှန်းခြင်း - နောင်လာမည့် (၅)နှစ် အတွင်း ကျေးရွာဖွံ့ဖြိုးရေး မျှော်မှန်းလျာထားချက်များအား တင်ပြပါ။

အမျိုးသားအဖွဲ့မှ တင်ပြသောမျှော်မှန်းချက်များ	အမျိုးသမီးအဖွဲ့မှ တင်ပြသောမျှော်မှန်းချက်များ
၁ လမ်းပန်း ဆက်သွယ်ရေး ကောင်းမွန်လာစေရန်	၁ လမ်းပန်း ဆက်သွယ်ရေး ကောင်းမွန်စေရန်
၂ ကျောင်းဆောက်ဖွဲ့ရေးဆောင်ရွက်ပေးရန်မျှော်လင့်ခြင်း	၂ ဝန်ဆောင်မှု နှင့် ဆေးဝါး ချဲ့လင့်သော ကျေးလက်
၃ ၅ ခြစ်အောက်ကလေးများ အတွက် မူကြိုကျောင်း	၃ ဆေးပေးစခန်း ရရှိရန် မျှော်လင့်ခြင်း
၄ ရရှိရန်မျှော်လင့်ခြင်း	၃ အသက်အကျင့် အညွှန် အလမ်းပန်းဖွံ့ဖြိုးရေး
	၄ ၅ ခြစ်အောက်ကလေးများ အတွက် မူကြို
	ကျောင်း ရရှိရန်မျှော်လင့်ခြင်း

၀၀၁၄၂၆

၀။ လူထုစီမံကိန်း၏ လာမည့် (၄) နှစ်အတွက် အကျုံးဝင်သော ဦးစားပေး ဖွံ့ဖြိုးတိုးတက်မှု လုပ်ငန်း အစီအစဉ်များအားဖော်ပြပါ။

အဆင့်	ကျေးရွာအတွက် ဦးစားပေး ဖွံ့ဖြိုးတိုးတက်မှု လုပ်ငန်းစဉ်များ	အဆိုပြုသူ (အမျိုးသားများ/ အမျိုးသမီးများ/အမျိုးသား+ အမျိုးသမီး)	ခန့်မှန်းကုန်ကျ စရိတ်	အကျိုးခံစားခွင့်ရှိသူ ခန့်မှန်းခြေ အရေအတွက်
၀	ကျေးရွာတွင် ထိန်းသိမ်းရေးဦးစီးဌာန	အမျိုးသား		၁၇၅
	၀၄' x ၁၃' x ၃'			၁၇၅
၁	ကျေးရွာတွင် ထိန်းသိမ်းရေးဦးစီးဌာန (၁၂' x ၃' x ၂')			၁၇၅
	ကျေးရွာတွင် ထိန်းသိမ်းရေးဦးစီးဌာန (၁၄' x ၅' x ၄')			၁၇၅
၂	ကျောင်းဆောင် ဖြည့်စွက်ရေးလုပ်ငန်း	အမျိုးသား + အမျိုးသမီး		၁၇၅
၃	ရေအိုင်ဖောက်ဖွဲ့ရေး	အမျိုးသား		၁၇၅
၄	ကျေးရွာဆေး ဖေးခန်း တည်ဆောက်ခြင်း	အမျိုးသား + အမျိုးသမီး		၁၇၅
၅	ကျေးရွာလမ်း ဖြည့်စွက်ခြင်း	" "		၁၇၅

၁။ လူထုစီမံကိန်း၏ လာမည့် (၄) နှစ်အတွက် အကျုံးမဝင်သော ဦးစားပေး ဖွံ့ဖြိုးတိုးတက်မှု လုပ်ငန်း အစီအစဉ်များအားဖော်ပြပါ။

အဆင့်	ကျေးရွာအတွက် ဦးစားပေး ဖွံ့ဖြိုး တိုးတက်မှု လုပ်ငန်းစဉ်များ	အဆိုပြုသူ (အမျိုးသားများ/ အမျိုးသမီးများ/အမျိုးသား+ အမျိုးသမီး)	အခန်းကဏ္ဍ
၁။	သက်ဆွေ ပညာဆင်တန်း ပံ့ပိုးပေးခြင်း	အမျိုးသမီး	Livelihoods (non Agriculture)
၂။	လယ်ထိခွာ သောလမ်း ဆောက်လုပ်ခြင်း	အမျိုးသား + အမျိုးသမီး	Infrastructure

ခေါင်းဆောင်၊ ကျေးရွာစီမံကိန်းအထောက်အကူပြုကော်မတီမှ အတည်ပြုသည်။

အမည် ----- ဦးအိန္ဒြေ ----- လက်မှတ် ----- ဦးအိန္ဒြေ ----- နေ့စွဲ ----- ၈.၂.၂၀၂၇ -----

၁၂။ အစည်းအဝေးမှတ်တမ်းများ (ပုံစံ-၁၂)

ပထမအကြိမ်ကျွေးမွေးခင်း၊ အထူး ဇွတ်ကမ်း

ကျေးရွာ -	တောင်ပေါ်
ကျေးရွာအုပ်စု -	ဖားဆောင်း
နေရာ -	တောင်ပေါ်ကျေးရွာခန့် ဖဆောင်း
နေ့ရက် -	၂၃.၁.၂၀၁၇
စတင်ချိန် -	၁၈:၃၀ နာရီ
ပြီးဆုံးချိန် -	၂၃:၃၀
တက်ရောက်သူဦးရေ -	က + ဝ - ပေါင်း ၇ + ၇၈ - ၈၅
ဆွေးနွေးသူ	ဆွေးနွေးသည် အကြောင်းအရာ
၁။ ကျေးရွာအုပ်စု ဦးစီး၊ သန့်ဦး	အဖွင့်အမှာစကား ပြောကြားခြင်း • တောင်ပေါ်ကျေးရွာ အထက် ဖွံ့ဖြိုးရေးလုပ်ငန်း အာရုံစိုက်ဆောင်ရွက်သော လူထု ဗဟို ဗဟိုစီမံကိန်း ကိုယ်စားလှယ်အဖြစ် ဆိုကြောင်း ပြောကြား
၂။ ဦးဂျီရာထွန်း ဝဋ်ဇိုင် နွယ်နီဇု	ဦးဆောင် ဖိတ်ခေါ်စကား၊ နာမည်များ ဖိတ်ခေါ်ခြင်း ။ ဣထူး ဖိတ်ခေါ်
၃။ ဦးဂျီရာထွန်း	စီမံကိန်း ဖိတ်ခေါ် နှင့် စီမံကိန်း အကြောင်း ဆွေးနွေးသည်
၄။ ဒေါ်ဇေဇိုင်	ကတိနှင့် ဝတ္တရား အကြောင်း ဆွေးနွေးခြင်း
၅။ ဒေါ်ဇေဇိုင်	ဆေးနာရီကမ်း ပြေးချယ်ခြင်း ။ အဖွဲ့အား (၃) ဦး ။ အဖွဲ့အား (၃) ဦး အဆိုတော် သွင်းပြီ ။ ဖခင်နှင့် ခွဲချယ်ရာ ကိုယ်စား နိုင်ငံရေး ဖခင်ကလေး ။ ဦး အား အတည်ပြု ပြေးချယ်ခဲ့ ကြသည်။

ဆွေးနွေးသူ	ဆွေးနွေးသည့်အကြောင်းအရာ
<p>ဦးဂျီဂျာထွန်း</p>	<p>အမျိုးသား နှင့် အမျိုးသမီး အချိုးညီစွာ အုပ်စု နှစ်စု ခွဲ ဖြီး လူမှုဆန်းစစ်ခြင်းများ ပြုလုပ်ထုတ်ဆွေးနွေးခြင်း</p> <p>အဖွဲ့ (၁)</p> <p>လူမှုရေး အရင်းအမြစ် ဖြစ်ပေါ် ဥစ္စာ ခန့်ကြွယ်ဝမှု ရယူ ပိုင်ဆိုင်မှု သုံးသပ်ခြင်း</p>
<p>ဒေါ်မူအိုင် ဒေါ်နွယ်နီစု</p>	<p>အဖွဲ့ (၂)</p> <p>ကျွန်ုပ်တို့ ပြုလုပ်ကုန် ဆင်းပုံစံ သုံး သပ်ခြင်း ပင်လယ်အိမ် သုံး သပ်ခြင်း စသည် လူမှုဆန်းစစ်မှုများ လိုဖော် ထုတ်ဆွေး နှစ်ခြင်း</p>
<p>ဦးဂျီဂျာထွန်း</p>	<p>လူမှုဆန်းစစ်မှုများကို တရားဝင် စာတမ်း ပြန်လည်တင်ပြ ဖြီး နောက် အစည်းအဝေးကို ရက်စွဲ သတ်မှတ် ပြန်လည် ဖြစ်ပေါ်စေရန် အစည်းအဝေး ဖြစ်ပေါ်စေရန်</p> <p>ဦးဂျီဂျာထွန်း - ဖက်ဒရယ် - ဖွဲ့စည်းတင်ပြ - ဒေါ်နွယ်နီစု ရာထူး - CF</p>

တောင်ပေါ် - မြေပုံအစည်းအဝေး

ဒုတိယအကြိမ်ကျေးဥစ္စာအရည်အဝေး ဖြစ်တယ်။

- ကျေးဥစ္စာ - တောင်ပေါ်
- ကျေးဥစ္စာအုပ်စု - ဖာဆောင်
- မြို့နယ် - ဖာ.ဆောင်
- နေရာ - တောင်ပေါ်ကျေးဥစ္စာဝန်.ဖဆောင်
- နေ့ရက် - ၂၄.၁.၂၀၁၇
- စာစဉ်ချိန် - ၁၈:၀၀ နာရီ (စာစဉ်)
- ဖြိုဆုံးချိန် - ၂၂:၁၅ နာရီ
- တက်ရောက်သူဦးရေ - အမျိုးသား + အမျိုးသမီး = ပေါင်း
 $၉ + ၃၀ = ၃၉$

ဆွေးနွေးထုတ်ဖော်

ဆွေးနွေးသည့် အကြောင်းအရာ

၁. ဦးလှိုင်အဖွဲ့

စီမံကိန်း အကြောင်း အနည်းငယ်ဖြန့်လှုပ်သွေးကြွေး၊
 ထုတ်ဖော်စစ်ခြင်း၊ ဂျာနယ်ချက်အနည်းငယ် ဆွေးနွေး

၂.

ဦးလှိုင်အဖွဲ့

အမျိုးသား ခွင့်အမျိုးသမီး အဖွဲ့ ခွင့်ပေးပေး ဆွေးနွေးသည့်

အမျိုးသားအဖွဲ့

- အခက်အခဲ

- အောက်ဖွဲ့ချက်

- ဖွံ့ဖြိုးရေးအုပ်စုဖွဲ့

ခေါ်ယူပေး

: အမျိုးသမီးအဖွဲ့

- အခက်အခဲ

- အောက်ဖွဲ့ချက်

- ဖွံ့ဖြိုးရေးအုပ်စုဖွဲ့

အွေးကြီးသူ	အွေးကြီး ထုတ် ကြေငြာခြင်း နာရာ
၃	အားလုံး တစ်စုတစ်စည်းတည်း ပြန်လည်တင်ပြပြီး ဦးစားပေး လုပ်ငန်း ပြုစုပေးခြင်း
	၁။ နည်းပညာသင်တန်း ဖွင့်လှစ်ခြင်း ၅၀
	၂။ ရွာဆောင်ပိုင်ဆိုင်သူများ သောလမ်း ကံစား တစ်ဆောင် ပြုပြင်ခြင်း ၁၈
	၃။ မူကြိုကျောင်း ဆောက်လုပ်ခြင်း ၂၀
	၄။ ဆေးပေးခန်း ဆောက်လုပ်ခြင်း ၄၄
	၅။ ရွာပတ်လမ်း (ကတ္တရာ) ၃၅
	၆။ စာသင်ကျောင်း / ကလေးတန်းလွင် တစ်ဆောင်ခြင်း ၅၆
	၇။ လယ်ထဲ သွားသောလမ်း ဆောက်လုပ်ခြင်း ၄၂
	ဦးစားပေးလုပ်ငန်းများ
	ဦးစားပေး (၁) စာသင်ကျောင်း/ကလေးတန်းလွင်
	(၂) ဆေးပေးခန်း
	(၃) ရွာထဲသွားသောလမ်း
	(၄) နည်းပညာသင်တန်း
	(၅) ရွာပတ်လမ်း (ကတ္တရာ)
	(၆) မူကြိုကျောင်း
	(၇) ရွာဆောင်ပိုင်ဆိုင်သူများ သောလမ်း / ကံစား ပြုပြင်ခြင်း

ဆွေးနွေးသူ	ဆွေးနွေးသည့် အကြောင်းအရာ
၄ ဦးဂြိုဟ်ထွန်း	VDP ပါဝင်ရမည့် အချက်အလက်များ၊ အကျိုးဆိုင်ခံချက်များ၊ အကျိုးအဆိုင်ခံချက်များ၊ အကာအကွယ်များ၊ အကျိုးဝင်စာရင်း / အကျိုးမဝင်စာရင်း များ
၅ ဒေါ်မေအိန်၊ ဒေါ်နွယ်နီ၊ ဦးဂြိုဟ်ထွန်း	<p>ကော်မတီများရွေးချယ်ခြင်း (ပုံစံနစ်ဖြင့်ရွေးချယ်သည်)</p> <p>၁။ <u>ကျေးဇူးတင်ကော်မတီဥက္ကဋ္ဌ</u> - ဦးကျော်ဆန်းဦး ဒေါ်အိန်အိန်အိန်</p> <p>၂။ <u>ဆေးနုထုတ်ကော်မတီ</u> ကိုထွန်းနိုင်လင်း မာတီကာဝင်း</p> <p>၃။ <u>စာရင်းကိုင်</u> ဒေါ်အိန်အိန်အိန်</p> <p>၄။ <u>စာဖန်အကြံပြုတိုင်ကြားချက်ထုတ်ပြန်ရေး</u> ဦးတင်ဇွေ ဒေါ်အိန်အိန်အိန်</p> <p>၅။ <u>သယ်ယူပို့ဆောင်ရေးကော်မတီ</u> ဦးသန်းထွန်းဦး ဒေါ်နွယ်နီ</p>

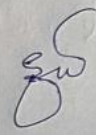
<p>ဆွေးနွေးသူ</p>	<p>ဆွေးနွေးသည့်အကြောင်းအရာ</p>
<p>ဦးဂျီဂျီထွန်း ဒေါ်နွယ်နီစု</p>	<p>၆။ လည်ပတ်တံခွန်သိမ်းဖျား ကော်ဖော်</p> <p>ဦးအောင်လှိုင်မျိုး ဒေါ်ခင်သန်း၊ ဒုန်းရွှေ</p> <p>၇။ အောင်ကြည်ကြီးကြပ်ရေး ကော်ဖော်</p> <p>ဦးချစ်ထွေး ဒေါ်ဝင်းအေး စသည့် ကော်ဖော်တီဝင်အဖွဲ့ဝင်များကို မဲစနစ်ဖြင့်ရွေးချယ်ကြသည်။</p>
<p>ဒေါ်မူမိုင်</p>	<p>ရွှေဆက်ဆောင်ရွက်ရမည့်လုပ်ငန်းစဉ်များ အားရှင်းလင်းဆွေး နွေးခြင်း ၊ အုပ်ချုပ်စီရင်စာအုပ် အကြောင်း နှင့် မြို့နယ်စီမံကိန်း အကောင်အထည်ဖော်ရေးကော်မတီ (TPIIC) အကြောင်းရှင်း လင်းဆွေးနွေးပြောဆိုချက်အစဉ်အတွင်းကို ရုတ်သိမ်းသည်။</p>
	<p>၂၂ ၊ ၃၀ နာရီတွင် အထူးအစည်းအဝေးဖြစ်သည်။</p> <p>လက်မှတ် - </p> <p>မှတ်တမ်းတင်သူ - ဒေါ်နွယ်နီစု</p> <p>ရက်စွဲ - ၀၄</p>

၁၃။ ကဏ္ဍအလိုက်ဦးစားပေးဖွံ့ဖြိုးရေးလုပ်ငန်းစဉ်များ

ကဏ္ဍအလိုက်ဦးစားပေးဖွံ့ဖြိုးရေးလုပ်ငန်းစဉ်များ						ကောင်ပေါ်
	စဉ်	လုပ်ငန်း	အဆိုပြုသူ	လ/နှစ်	လုပ်ဆောင်မည့်သူ	ပြင်ပမှ ထောက်ပံ့ပေးသူ
အခြေခံအဆောက်အအုံ နှင့်လမ်း/တံတား	၁	ကျေးရွာတွင်းတံတား	မ			
	၂	မြို့ပြခြံစိုင်း				
	၃	ကျေးရွာအုပ်စုမြို့ပြခြံစိုင်း	က+မ			
	၄	လမ်းကွေးကွက်တံတား	က+မ			
	၅	ဆောက်လုပ်ခြင်း				
	၆					
အသက်မွေးဝမ်းကြောင်းနှင့် စိုက်ပျိုးရေး	၁	ဘက်မွေးပညာသင်တန်း	မ			
	၂	ပံ့ပိုးပေးခြင်း				
	၃					
	၄					
	၅					
	၆					
ကျန်းမာရေးနှင့် ရေရရှိရေး	၁	ကျေးရွာအေးပေးခန်း	က+မ			
	၂	တစ်ဆင့်ဆေးရုံ				
	၃					
	၄					
	၅					
	၆					
ပညာရေး	၁	ကျောင်းဆောင်ပြင်	က+မ			
	၂	တစ်ဆင့်ဆေးရုံ				
	၃	ကျေးရွာအုပ်စုတစ်ဆင့်ဆေးရုံ	မ			
	၄	ခြံစိုင်း				
	၅					
	၆					
အခြား	၁					
	၂					
	၃					
	၄					
	၅					
	၆					