

ပြည်ထောင်စုသမ္မတမြန်မာနိုင်ငံတော်အစိုးရ
စိုက်ပျိုးရေး၊ မွေးမြူရေးနှင့် ဆည်မြောင်းဝန်ကြီးဌာန
ကျေးလက်ဒေသဖွံ့ဖြိုးတိုးတက်ရေးဦးစီးဌာန
ဘီးလင်းမြို့နယ်



National Community Driven Development Project လူထုဗဟိုပြုစီမံကိန်း

ဘီးလင်းမြို့နယ်

၂၀၁၇ ခုနှစ်

ပေါက်တောကျေးရွာ

မာတိကာ

စဉ်	အကြောင်းအရာ	စာမျက်နှာ
၁။	မာတိကာ	၁
၂။	ဘီးလင်းမြို့နယ်မြေပုံ	၂
၃။	ကျေးရွာအုပ်စုမြေပုံ	၃
၄။	ကျေးရွာအခြေခံအချက်အလက်များ	၃
၅။	လူထုပူးပေါင်းပါဝင်သောလူမှုဆန်းစစ်ခြင်းနှင့် အကဲဖြတ်ခြင်းလုပ်ငန်းစဉ် (PSA/PRA) အကျဉ်းချုပ်ဇယား	၄-၅
၆။	(က) လူမှုရေးအရင်းအမြစ်ပြုပြင်မှုနှင့် သုံးသပ်ချက်	၆-၈
	(ခ) ဥစ္စာဓန ကြွယ်ဝမှုအဆင့်အတန်းသတ်မှတ်ခြင်းနှင့်	
	အသက်မွေးဝမ်းကျောင်းပြဇယားနှင့် သုံးသပ်ချက်များ	၉-၁၀
	ဂ။ အရင်းအမြစ် ပိုင်ဆိုင်မှုသုံးသပ်ခြင်း	၁၁-၁၂
	ဃ။ ရာသီခွင်ပြ ပြက္ခဒိန်နှင့် သုံးသပ်ခြင်း	၁၃-၁၄
	င။ ပင့်ကူအိမ်သုံးသပ်ခြင်း	၁၅-၁၆
	စ။ ဗင်းကာချပ်	၁၇-၁၉
	ဆ။ အမျိုးသား/အမျိုးသမီးအခက်အခဲများ	၂၀
	ဇ။ ကျေးရွာမျှော်မှန်းချက်(အမျိုးသား/အမျိုးသမီး)	၂၁
	ဈ။ ကျေးရွာဦးစားပေးလုပ်ငန်းများ	၂၂
၇။	ကော်မတီဝင်များရွေးချယ်ခြင်းနှင့် ကျေးရွာဖွံ့ဖြိုးရေးအစီအစဉ် ဆောင်ရွက်မှုမှတ်တမ်းခေါ်တွင်မှုများ	၂၃
၈။	ကော်မတီဝင်များစာရင်း	၂၄
၉။	ကျေးရွာ အချက်အလက်ပုံစံ(၁)	၂၅-၂၇
၁၀။	စီမံကိန်း အချိန်စက်ဝန်းအချိန်ဇယား(ပုံစံ ၂)	၂၈
၁၁။	ကျေးရွာဖွံ့ဖြိုးရေးဦးစားပေးအစီအစဉ်(ပုံစံ ၃)	၂၉-၃၁
၁၂။	ကျေးရွာအုပ်စု စီမံကိန်းလုပ်ငန်းခွဲရွေးချယ်ခြင်း(ပုံစံ ၄)	၃၂-၃၅
၁၃။	အစည်းအဝေးမှတ်တမ်းများ	၃၆-၃၇
၁၄။	ကဏ္ဍအလိုက် အခက်အခဲမှတ်တမ်း	၃၈

ဘီးလင်းမြို့နယ် အခြေပြမြေပုံ



ပေါက်တောကျေးရွာအုပ်စုမြေပုံ

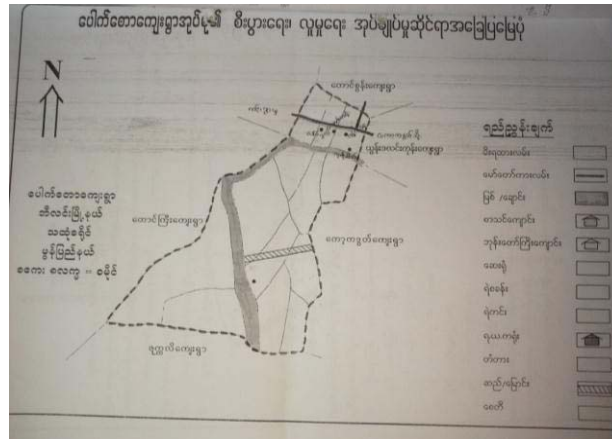

၃။ ပေါက်တောကျေးရွာအုပ်စုတွင် ပါဝင်သောကျေးရွာစာရင်းများ

- ၁။ပေါက်တော
- ၂။ပေါက်ကွဲ
- ၃။ကျောက်တလုံး
- ၄။ကတိုးဆိပ်
- ၅။ရှမ်းချောင်း
- ၆။ကျုံ့ကမိစု

၄။ ကျေးရွာအခြေခံအချက်အလက်များ

ကျေးရွာအတွင်းရှိ စုစုပေါင်းအိမ်ထောင်စုနှင့် လူဦးရေ

အိမ်ထောင်စု	ကျား	မ	စုစုပေါင်း
၄၃၀	၆၂၅	၆၄၉	၁၂၇၄

လူနည်းစု၊လူမျိုးစု အိမ်ထောင်စု

အမျိုးအစား	အိမ်ထောင်စု	ကျား	မ	စုစုပေါင်း
ကရင်				
ဗမာ	၄၃၀	၆၂၅	၆၄၉	၁၂၇၄
လူမျိုးစုရော(မူဆလင်)				

ထိခိုက်လွယ် အိမ်ထောင်စု

ထိခိုက်လွယ်အုပ်စု	အိမ်ထောင်စု	ကျား	မ	စုစုပေါင်း
သက်ကြီးရွယ်အို				
အမျိုးသမီးဦးဆောင်	၉၇			
မသန်စွမ်း				
မြေယာမဲ့				

ကျေးရွာရှိ အခြေခံအဆောက်အအုံများ

ပညာရေး	ခြံစံပါ	ကျန်းမာရေး	ခြံစံပါ	ဘာသာရေး	ခြံစံပါ
အထက်တန်းကျောင်း		ဆေးရုံ		ဘုရား/စေတီ	✓
အလယ်တန်းကျောင်း		ကျန်းမာရေးဌာန		ဘုန်းကြီးကျောင်း	✓
မူလတန်းကျောင်း	✓	ကျန်းမာရေးဌာနခွဲ		ဟိန္ဒူဘုရားကျောင်း	
မူကြိုကျောင်း	✓	ဆေးခန်း		ခရစ်ယာန်ဘုရားကျောင်း	
အခြား		အခြား		ဗလီ	
မှတ်ချက်		မှတ်ချက်		မှတ်ချက်	

အဓိကစီးပွားရေးလုပ်ငန်းများ

စိုက်ပျိုးရေး	မွေးမြူရေး	အသေးစားစီးပွားရေးလုပ်ငန်းများ	အခြား

ကျေးရွာအတွင်း အဓိကပိုင်ဆိုင်မှုများ

ကျေးရွာပိုင်ဆိုင်	စိုက်ပျိုး	စားကျက်	သစ်တော	သဲ/ကျောက်	ရေတွင်း/	စက်ရေတွင်း
-------------------	------------	---------	--------	-----------	----------	------------

မူများ	ရေး	မြေ	မြေ	ရရှိမှု	ရေကန်	
အရေအတွက်						
ကျေးရွာပိုင်ဆိုင် မူများ						
အရေအတွက်						

ကျေးရွာအတွင်း အခြားပိုင်ဆိုင်မှုများ

ကျေးရွာပိုင်ဆိုင် မူများ	ရေတင်စက်	ထွန်	ထယ်	ကျွဲ	နွား	အခြား
အရေအတွက်						
ကျေးရွာပိုင်ဆိုင် မူများ						
အရေအတွက်						

အခြားကျေးရွာရှိ အသုံးပြုနိုင်သော အရင်းအမြစ်/အချက်အလက်များ

အရင်းအမြစ်	ဆေးခန်း	မူလတန်းကျောင်း	ဈေး	ကျွမ်းကျင် လုပ်သား	လုပ်သား	မြေတူးစက်	လမ်းကြိုတ်စက်
အရေအတွက်							

၅။ လူထုပူးပေါင်းပါဝင်သော လူမှုဆန်းစစ်ခြင်းနှင့် အကဲဖြတ်ခြင်းလုပ်ငန်းစဉ် (PSA/PRA) အကျဉ်ချုပ်ဇယား

လူထုပူးပေါင်းပါဝင်သော လူမှုဆန်းစစ်ခြင်းနှင့် အကဲဖြတ်ခြင်း လုပ်ငန်းစဉ် (PSA/PRA) အကျဉ်ချုပ်ဇယား

စဉ်	အကြောင်း အရာ	ရက် နံ	ဦးတည်အုပ်စု	တက်ရောက်သူ			အဓိကဆွေးနွေးချက်များ
				ကျား	မ	ပေါင်း	
၁	လူမှုစီးပွား အဆင့် သတ်မှတ်ခြင်း (Wealth Ranking)	၁၈.၁.၇၂	ချမ်းသာ၊ အလယ် အလတ်၊ နွမ်းပါး၊ အလွန်နွမ်းပါးအုပ်စု များ	၁၄	၁၀	၂၄	ကျေးရွာလူမှုစီးပွား အုပ်စုများ ခွဲခြား သတ်မှတ်နိုင်ရေး အတွက် အခြေခံစံနှုန်းများ သတ်မှတ်ခြင်း၊ ကျေးရွာသား များနှင့် အများ သဘောတူ ခွဲခြားသတ်မှတ်ခြင်း
၂	ရာသီခွင်ပြပြက္ခဒိန် (Seasonal Calendar)	၁၈.၁.၇၂	ကော်မတီဝင် (အမျိုးသမီး၊ အမျိုးသားများ)	၁၀	၁၇	၂၇	ရာသီဥတု၊ ဖိုက်ပျိုးသီးနှံများ၊ လယ်ယာလုပ်ငန်းများ၊ နေ့စား လုပ်ငန်းများ၊ မွေးမြူရေးလုပ်ငန်းများ၊ ဝမ်းဗာ ပူလုံမှု နှင့် ပွဲတော်များ
၃	ကျေးရွာလူမှုရေး ပြုသွယ် ဓာတ မြေပုံ (Social map/resource map)	၁၈.၁.၇၂	ရပ်မိရပ်ဖ ကော်မတီဝင်များ	၃၄	၃၆	၇၀	အိမ်အမျိုးအစားများ၊ အခြေခံအဆောက်အအုံများ၊ လမ်းပန်းဆက်သွယ်ရေးအခြေအနေ၊ လယ်ယာမြေများ၊ မြစ်ချောင်းများ၊ ရေတွင်းရေကန်များ၊ သစ်တောများ
၄	ပြဿနာသစ်ပင် (Problem tree)		အမျိုးသားများကော်မ တီဝင်များ				ဆွေးနွေးထားသော အခြေခံအဆောက်အအုံများ၊ အသက် မွေး ဝမ်းကျောင်းလုပ်ငန်းများ နှင့် ပညာရေး၊ ကျန်းမာရေး
၅	ပြဿနာသစ်ပင် (Problem tree)		အမျိုးသမီးများ				ဆွေးနွေးထားသော အခြေခံအဆောက်အအုံများ၊ အသက် မွေးဝမ်းကျောင်းလုပ်ငန်းများ
၆	ကျေးရွာ၏ (၄)နှစ်စာဦးစားပေး အစီအစဉ်ပြဇယား	၂၄.၆.၇၂	အမျိုးသားအုပ်စု၊ အမျိုး သမီးအုပ်စု၊ လူငယ်အုပ် စု၊ ရပ်မိရပ်ဖအုပ်စု	၉	၁၂	၂၁	အကျိုးပြုပြီးရေးအကျိုးခံစားခွင့်နှင့် အဓိက လိုအပ် ချက်များ အပေါ်မူတည်၍ ဆုံးဖြတ်သည်။
၇	အဖွဲ့အစည်းချိတ်ဆက်ပုံ (Venn Diagram)	၁၈.၁.၇၂		၁၂	၁၆	၂၈	ကျေးရွာအတွင်းရှိ အဖွဲ့အစည်းများ မည်သည့်အတွက် မည်သည့်အဖွဲ့အစည်းများ ချိတ်ဆက်လုပ်ကိုင်မှု
၈	ပင့်ကူအိမ်ကွန်ယက် (Spider Web)	၁၈.၁.၇၂	အမျိုးသားများနှင့် အမျိုးသမီးများ	၁၀	၁၅	၂၅	အမျိုးသားများနှင့် အမျိုးသမီးများ တန်းတူ အခွင့်အရေးများ ရရှိမှုနှင့် မရရှိသည့် အကြောင်းအရင်းများ
၉	ပြဿနာအခွင့်အရေး၊ လက်ရှိ အခြေအနေ နှင့် ပြောင်းလဲမှု ညွှန်ကိန်းများ	၂၄.၁.၇၂	ကျေးရွာလူထု	၁၃	၁၅	၂၈	ပြဿနာအခွင့်အရေး၊ လက်ရှိအခြေအနေကို သိရှိနိုင် ရန်နှင့် ပြောင်းလဲမှု ညွှန်ကိန်းများ

၆။(က)လူမှုရေးအရင်းအမြစ်ပြမြေပုံ



က။လူမှုရေးအရင်းအမြစ်ပြုပြင်ပုံ(သုံးသပ်ချက်)

ကျေးရွာ-ပေါက်တော
အုပ်စု - ပေါက်တော

ရက်စွဲ-၄.၄.၂၀၁၆

လူမှုရေးအရင်းအမြစ်ပြုပြင်ပုံ

ပေါက်တောကျေးရွာသည် မြန်မာနိုင်ငံ၏ အရှေ့ပိုင်းဒေသတွင် တည်ရှိသည့် အုပ်စု
 ဖြစ်ပြီး သာယာကျွန်းစုတွင် တည်ရှိပါသည်။ ကျေးရွာ၏ အရှေ့ဘက်တွင် (၁) မိုင်ခန့်
 အကွာရှိပြီး မဟာမိတ်ကျေးရွာနှင့် တစ်ပြေးညီရှိသော ကျေးရွာတစ်ခုဖြစ်ပါ
 သည်။ နယ်လောကအရပ်တွင် (၂၄၅) ခန့်ရှိပြီး အသက်စဉ်စား
 ကျား၊ အရွယ်အစားအရ အမျိုးမျိုးရှိပြီး အသက်စဉ်စား အရပ်ရပ်တွင် ပေါက်
 တောကျေးရွာသည် ကျေးရွာ၏ အရှေ့ဘက်တွင် တည်ရှိပြီး အသက်စဉ်စား
 ကျေးရွာများနှင့် အုပ်စုအရပ်ရှိပြီး ကျေးရွာ၏ အရှေ့ဘက်တွင် ကောင်တော်များ
 ကောင်ရွာတွင် အသက်စဉ်စားများနှင့် အုပ်စုအရပ်ရှိပါသည်။ ပေါက်တောကျေးရွာ
 တွင် ၃၃ ဖြစ်ပြီး ကျေးရွာ (၃) ကောင်ရှိပြီး ဖွားမြင်သူများသည် (၃) ကျေးရွာ
 ဝယ် ကို ကို ကျွမ်းဖြစ်ပါသည်။ မဟာမိတ်ကျေးရွာ အုပ်စုသည် တည်ရှိပါသည်။ ဖွားမြင်
 တွင် မူလတန်းကျောင်း (၁) ကောင်ရှိပြီး ၂၄ ဖြစ်ပြီး ကျေးရွာ၏ အရှေ့ဘက်တွင်
 နေထိုင်သူများသည် ကျေးရွာ၏ အရှေ့ဘက်တွင် ကျေးရွာ၏ အရှေ့ဘက်တွင်
 ဖြစ်ပြီး (၄) နေထိုင်သူများသည်

သုံးသပ်ချက်

၂၅၀၀ နှစ်ပတ်လည် အထူးကတိန်း ဘက်ပျက်ခြင်း

ကတိန်းကချက်နှင့် ဝန်ထုပ်ချက်

လျှောက်ထားသူ

စီးပွားရေးဦးစီးဌာန

လျှောက်ထားရာပုံစံ

လျှောက်ထားသူများနှင့် အသေးစားကုမ္ပဏီများ (၂၀)ခု ဤပါ
သည့်၊ ပိုင်ဆိုင်မှု၊ အားဖြင့် ဝိုင်ကိတ်၊ ၂၅၊ ၁၀၀၊ ၂၅၀၊ ၅၀၀၊ ၁၀၀၀၊ ၂၀၀၀၊
၃၀၀၀၊ ၅၀၀၀၊ ၁၀၀၀၀၊ ၂၀၀၀၀၊ ၃၀၀၀၀၊ ၄၀၀၀၀၊ ၅၀၀၀၀၊ ၆၀၀၀၀၊ ၇၀၀၀၀၊
၈၀၀၀၀၊ ၉၀၀၀၀၊ ၁၀၀၀၀၀ ဝိုင်ကိတ် ဤမျိုး အသက်ပမာဏ၊ အခြားအားဖြင့် ဝန်ထုပ်
ခြင်း၊ အလုပ်အကိုင်၊ ဝန်ထုပ်ကိုင်ကြပါသည်။

ကလပ်အလုပ်သမားများ ဝန်ထုပ် (၁၅၀)ခု ဤမျိုး ဝိုင်ကိတ် ၂၅၊
၅၀၊ ၁၀၀၊ ၂၀၀၊ ၃၀၀၊ ၄၀၀၊ ၅၀၀၊ ၆၀၀၊ ၇၀၀၊ ၈၀၀၊ ၉၀၀၊ ၁၀၀၀၊
၁၅၀၀၊ ၂၀၀၀၊ ၃၀၀၀၊ ၄၀၀၀၊ ၅၀၀၀၊ ၆၀၀၀၊ ၇၀၀၀၊ ၈၀၀၀၊ ၉၀၀၀၊
၁၀၀၀၀ ဝိုင်ကိတ် အလုပ်အကိုင်များမှာ အလုပ်အကိုင်၊ ဝိုင်ကိတ်၊
ဝိုင်ကိတ်ကိုင်ကြပါသည်။

အလုပ်သမားများ (၁၅၀)ခု ဤမျိုး ပိုင်ဆိုင်မှု၊ အားဖြင့် ဝိုင်ကိတ်၊
၂၅၊ ၅၀၊ ၁၀၀၊ ၂၀၀၊ ၃၀၀၊ ၄၀၀၊ ၅၀၀၊ ၆၀၀၊ ၇၀၀၊ ၈၀၀၊ ၉၀၀၊
၁၀၀၀၊ ၁၅၀၀၊ ၂၀၀၀၊ ၃၀၀၀၊ ၄၀၀၀၊ ၅၀၀၀၊ ၆၀၀၀၊ ၇၀၀၀၊ ၈၀၀၀၊
၉၀၀၀၊ ၁၀၀၀၀ ဝိုင်ကိတ် အလုပ်အကိုင်များမှာ အလုပ်အကိုင်၊
ဝိုင်ကိတ်ကိုင်ကြပါသည်။

အလုပ်သမားများ (၁၀၀)ခု ဤမျိုး ဝိုင်ကိတ်၊ ဝိုင်ကိတ်ဘက်ပျက်ခြင်း
များမှာ အလုပ်အကိုင် ဝိုင်ကိတ်ကိုင်ကြပါသည်။

၈။အရင်းအမြစ် ပိုင်ဆိုင်မှုသုံးသပ်ခြင်း

ကျေးရွာ-ပေါက်တော

အုပ်စု - ပေါက်တော

ရက်စွဲ- ၁၄.၁.၂၀၁၇

* အရင်းအမြစ်အခြေခံပုံစံပြဿနာ *

ကျေးရွာ - ပေါက်တော အိမ်ထောင်စဉ်အရပ်
 အုပ်စု - ပေါက်တော ၁၄ - ၁ - ၁၇

ကျား	မ	ကျား + မ
		ကျန်သေ ဝန်ထုပ် ချော့ကျော့ ကပ်/ထပ် ခိုက် ချိ ခွေး၊ ဇွဲ (ဇွဲကပ် ၁၀၀) ကျေး၊ (ကျား၊ မ၊ ခွေး၊ ထပ်)

* အရင်းအမြစ်အခြေခံပုံစံပြဿနာ *

ကျား	မ	ကျား + မ
		ကျန်သေ ဝန်ထုပ် ချော့ကျော့ ကပ်/ထပ် ခိုက် ချိ ခွေး၊ ဇွဲ (ဇွဲကပ် ၁၀၀) ကျေး၊ (ကျား၊ မ၊ ခွေး၊ ထပ်)

ပိုင်ဆိုင်မှုအရပ် - ၃၄ မ - ၃၆ အိမ်ထောင်စဉ်အရပ် -
 စုစု ပေါင်း - ၇၀ မှတ်တမ်းအရပ် -

သုံးသပ်ချက်

ကရင်ကမ္ဘာ့သုံးခွဲမျှ မှီခိုပါရဟော၊

ဆန်းစစ်ခြင်းနှင့် သုံးသပ်ချက်

ပေါက်ကောကွ

ဒီးယေဒါရီယပ်

ပေါက်ကောကုပ်စု

ပေါက်ကောကျေးဇူးကလေး၊ ဤကရင်ကမ္ဘာများမှာ ကျင့်သင့်ပုံစံ၊

ပဲခိုက်ပျိုးခြင်း၊ ချေးကျေးခြင်း၊ လုပ်ယာခိုက်ပျိုးကျေး၊ ကြွက်၊ ကံ၊ ဝက်၊

မွေးခြင်း၊ ဇနီး၊ ကျား၊ မိန်းမ၊ ပဲခိုက်၊ ထင်-ခိုက် စသည် ကရင်ကမ္ဘာများက

ပေါ် ပါင် ဆိုင် များ သုံး ခွဲ မျှ ဖြစ်ပါသည်။

ထိုကရင်ကမ္ဘာ သုံးခွဲမျှ ကသုံးခွဲမျှကပေါ် ကမျိုးသားများ၊ ကမျိုး

သမီးများ တန်းထူ ထိန်းချုပ် မျှ ဖြစ်သည်ကို တွေ့ရှိပါသည်။

ဃ။ ရာသီခွင်ပြ ကြွဒိန်

ကျေးရွာ-ပေါက်တော

အုပ်စု -ပေါက်တော

ရက်စွဲ- ၁၈.၁.၂၀၁၇

ရာသီခွင်ပြယော:

ကျေးရွာ - ပေါက်တော

ကျေးရွာအုပ်စု - ပေါက်တော

မြို့နယ် - ဘီးလင်း

ရက်စွဲ - ၁၈.၁.၁၇

အကြောင်းအရာ	တန်ခူး	ကဆုန်	နယုန်	ဝါဆို	ဝါခေါင်	တော်သလင်း	သီတင်းကျွတ်	တန်ဆောင်မုန်း	နတ်တော်	ပြာသို	တပို့တွဲ	တပေါင်း
ရာသီဥတုအခြေအနေ												
စိုက်ပျိုးရေး	-	-	စပါး / ကုသိယ	စပါး	စပါး	ကုသိယ	၆	၆	၆	ကုသိယ	-	-
မွေးမြူရေး	←	၉၈	၇၈	၈၈	၅၅	→						
ဝင်ငွေ												
အလုပ်များသောကာလ	၂၃၅	၂၃၅	၂၃၅	၁၁၅	၁၁၅	၁၁၅	၂၃၅	၂၃၅	၁၁၅	၅၈	၅၈	၅၈
ကျန်းမာရေး	ဝမ်းဗြူ	ဝမ်းဗြူ	ဝမ်းဗြူ	ဝမ်းဗြူ	ဝမ်းဗြူ	-	-	-	-	-	-	-
ပွဲတော်လ	သီပေါ	သီပေါ	-	သီပေါ	-	-	ကတိ	စီးအို	၂၀၁၆	-	-	-

ပါဝင်ဆွေးနွေးသူ -

စုစုပေါင်း -

ဦးဆောင်ဆွေးနွေးသူ - မြေသန့်ဖတ်ဝင်း

မှတ်တမ်းတင်သူ

သုံးသပ်ချက်

ကုသိုလ်ဗျာပါယနာ

တရားစစ်ဖြင့် နှင့် သုံးသပ်ချက်

ပေါက်ကောဋာ

ဒီးလင်းဖြိုးနယ်

ပေါက်ကောဋာပရိသတ်

တပေါင်း၊ တန်ခူး၊ ကဆုန်၊ နယုန်လများတွင် ယူဒင်အစော
ကျောဘိဝေဇဇိ၊ ဝါဆို၊ ဝါခေါင်၊ ဘော်သမ္ပုဒ်နှင့် ဘိဝေဇဇိလများတွင်
မိုးများစွာကုသိုလ်ဖြစ်ပါသည်။ တန်ဆောင်မုန်း၊ နတ်တော်၊ အာချီနှင့်
တပျို့တွဲလများသည် ချမ်းအေးပျော်ရွှင်စေသော အောင်ဂုဏ်ဖြစ်ပါသည်။

စိုက်ပျိုးရေးစာရီနှင့် ကုသိုလ်ပေါင်းစုံများ၊ စပါး၊ ပဲ၊ ကြေးမုံ၊
စသည်တို့ကို စိုက်ပျိုးကြပါသည်။

မွေ့မြေတွဲ၊ စာရီနှင့်ဖြတ်၊ နွား၊ ဝက်၊ ဘဲ စသည်တို့ကို တပျို့
တနိုင်မွေ့မြေတွဲ စာရီနှင့် သာမွေ့မြေဖြစ်ပါသည်။

ဝေဇဇိစာရီဖြင့် တန်ခူး၊ ကဆုန်၊ နယုန်၊ ဘိဝေဇဇိနှင့်
တဆောင်မုန်းလများတွင် ဘယုတ်ကလိုင်နည်းပါးစွာ ဝေဇဇိနည်းပါးပါသည်။ ဝါဆို၊
ဝါခေါင်၊ တော်သမ္ပုဒ်နှင့် နတ်တော်လများတွင် ဘယုတ်ကလိုင်ကောင်းတော်ရှိပြီး
ဝေဇဇိလည်းကောင်းထင်ပါသည်။ အာချီ၊ တပျို့တွဲ၊ တပေါင်းလများတွင် ဘယုတ်
ကလိုင်များပြီးဝေဇဇိများ ပါသည်။

ကျန်းမာရေးစာရီနှင့် တန်ခူး၊ ကဆုန်၊ နယုန်၊ ဝါဆို နှင့် ဝါခေါင်
လများတွင် ဝမ်းပျက်ဝမ်းဗျော နှင့် ဝှက်ကွေးများ တစ်တက်ဖြစ်တက်ပါသည်။

ပွဲတက်များစာရီနှင့် တန်ခူးလနှင့် သင်္ကြန်ပွဲ၊ ကဆုန်လ စတင်ကျ
သွင်းပွဲ၊ ဝါဆိုလ ဝါဆိုပွဲ၊ ဘိဝေဇဇိလတွင် ကထိန်ပွဲ၊ တန်ဆောင်မုန်းလတွင် မိုး
ထွန်းပွဲ နှင့် နတ်တော်လတွင် နတ်ပွဲများကို ကုသိုလ်ဖြစ်ပျော်ရွှင်ပျော်ရွှင်စေရန်
ကို ကြံစည်ပါသည်။

(c) ပင့်ကူအိမ်သုံးသပ်ခြင်း

ကျေးရွာ-ပေါက်တော
အုပ်စု -ပေါက်တော

ရက်စွဲ- ၁၈.၁.၂၀၁၇

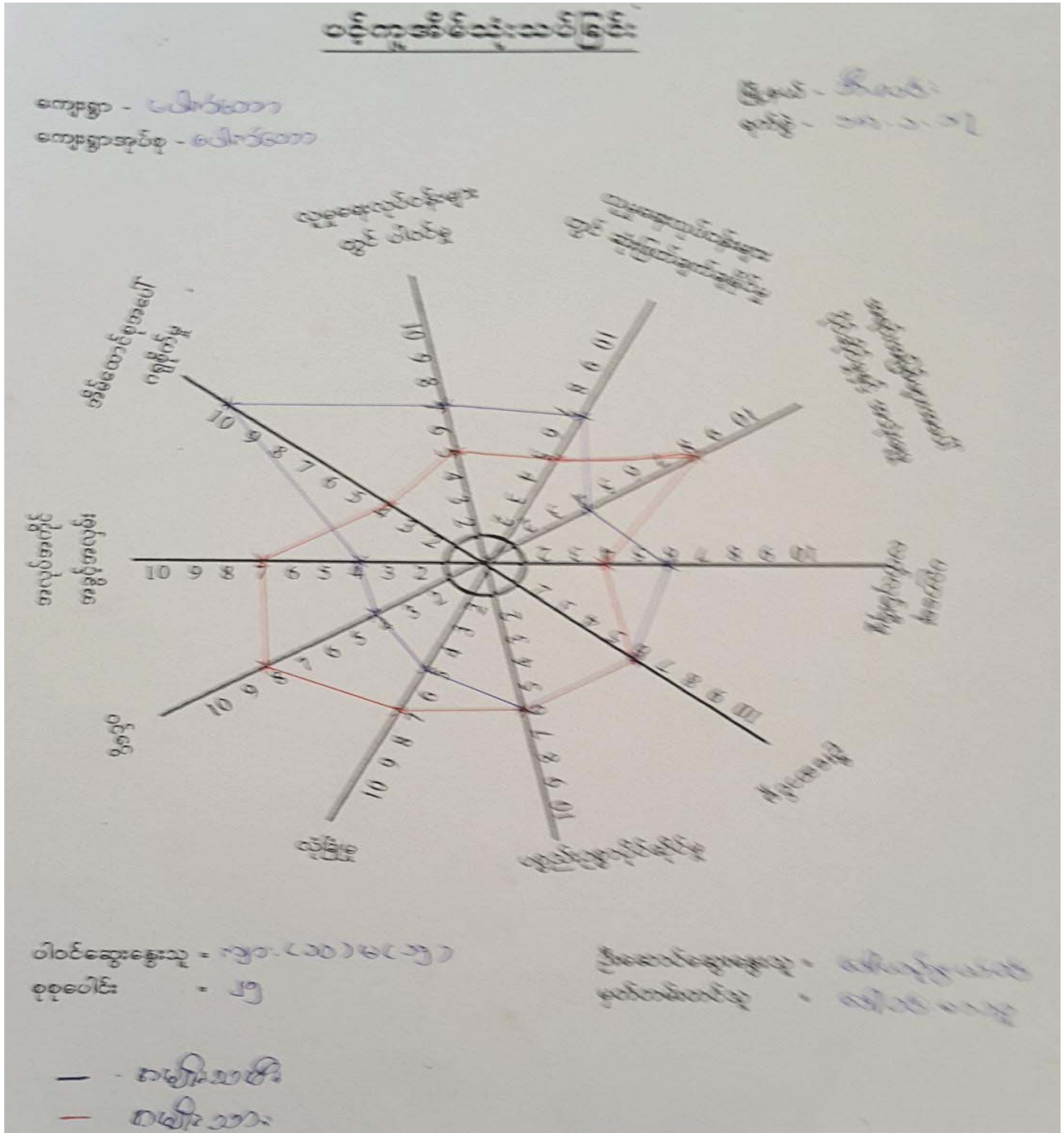

သုံးသပ်ချက်

ပဋိပက္ခပိုင်းသို့သွင်း

သုံးစွဲခြင်းနှင့်သုံးသပ်ခြင်း

ပေါက်ကော့ရွာ

ဒီဇင်ဘာလ

ပေါက်ကော့ရွာ

ပုဗ္ဗရားပုထိုးများနှင့် ပါဝင်မှုနှင့် ဆုံးမခြင်းများနှင့် ပတ်သက်
စာမျိုးသစ်များက ပိုမို ကောင်းမွန်သည်ကိုတွေ့ရှိပါသည်။ ကလေးတို့၏
ကျား / ဝတ်ဆင်မှုနှင့် စားစား ပေးမှုကား ပိုမိုကောင်းမွန်သော ချစ်ခြင်းရည်ကို တွေ့ရှိ
သည်။

ကလေးတစ်ယောက်က ပိုမိုကောင်းမွန်သော သုံးစွဲမှုနှင့် ပတ်သက်
များ ကလေးတစ်ယောက် ပိုမိုသုံးစွဲခြင်းသည် ဆုံးမခြင်း တွေ့ရှိပါသည်။

ယူဆရာတစ်ယောက် ဖြစ်မှုနှင့် စာမျိုးသစ်များက ကလေးတို့၏
ထက် ပိုမို ကောင်းမွန်ပါသည်။ ကလေးတို့၏ စာမျိုးသစ်များက ယူဆရာတော်
သိပ်တိုင်းစားမှုနှင့် ပိုမိုကောင်းမွန်သော ဆုံးမခြင်းနှင့် ပတ်သက်
ကလေးတို့၏ပါသည်။

ဒီဇင်ဘာလနှင့် ပတ်သက်သော သုံးစွဲမှုနှင့် ပတ်သက်သော
ရွာသားများက သုံးစွဲမှု ဝန် ကလေးတို့၏ စာမျိုးသစ်တွေ့ရှိပါသည်။

ကလေးတို့နှင့် ကလေး ကလေးတို့၏ စာမျိုးသစ်များက စာမျိုး
သစ်များထက် ပိုမို သုံးစွဲခြင်းတွေ့ရှိပါသည်။ ကလေးတို့နှင့် စာမျိုးသစ်
နှင့် ကလေးက စာမျိုးသစ်များထက် ပိုမိုကောင်းမွန်သော စာမျိုး
သစ်များထက် ပိုမိုကောင်းမွန်ခြင်းဖြစ်ပါသည်။

ပုဗ္ဗရားတစ်ယောက်က စာမျိုးသစ်များက ပိုမိုကောင်းမွန်ခြင်း ဖြစ်ပါသည်
များထက် ပိုမိုကောင်းမွန်သော စာမျိုးသစ်တွေ့ရှိပါသည်။

ကလေးတို့၏ စာမျိုးသစ်များထက် ပိုမိုကောင်းမွန်သော စာမျိုးသစ်များက
စာမျိုးသစ်များထက် ပိုမိုကောင်းမွန်သည်ကို တွေ့ရှိပါသည်။

စ။မင်းကာချပ်

ကျေးရွာ-ပေါက်တော

အုပ်စု - ပေါက်တော

ရက်စွဲ- ၁၈.၁.၂၀၁၇

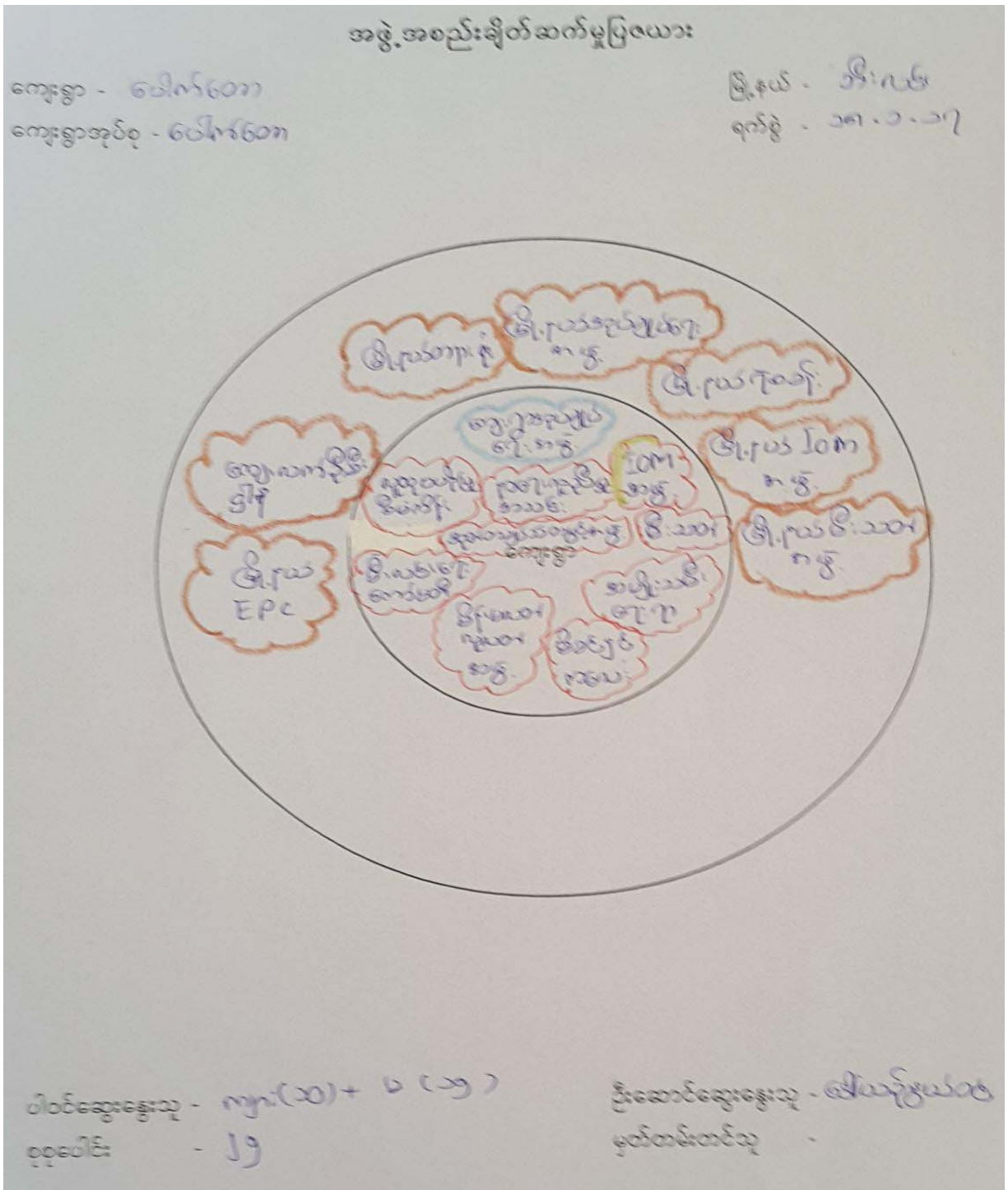

အဖွဲ့ အစည်းခွဲခြားစာရင်းစာရင်း

ကျေးဇူး - မြောက်ပိုင်း

နယ်၊ နယ်၊

ကျေးဇူးအဖွဲ့ - မြောက်ပိုင်း

ရက်စွဲ - ၂၀၂၁.၁၁.၁၇

စဉ်	ကျေးဇူးအဖွဲ့ခွဲခြားစာရင်း	စဉ်	ကျေးဇူးအဖွဲ့ခွဲခြားစာရင်း
၁	ကျေးဇူးအဖွဲ့ခွဲခြားစာရင်း	၁	ကျေးဇူးအဖွဲ့ခွဲခြားစာရင်း
၂	JOH စာရင်း	၂	ကျေးဇူးအဖွဲ့ခွဲခြားစာရင်း
၃	ဒီပဲယက်စာရင်း	၃	ကျေးဇူးအဖွဲ့ခွဲခြားစာရင်း
၄	ကျေးဇူးအဖွဲ့ခွဲခြားစာရင်း	၄	ကျေးဇူးအဖွဲ့ခွဲခြားစာရင်း
၅	ကျေးဇူးအဖွဲ့ခွဲခြားစာရင်း	၅	ကျေးဇူးအဖွဲ့ခွဲခြားစာရင်း
၆	ကျေးဇူးအဖွဲ့ခွဲခြားစာရင်း	၆	ကျေးဇူးအဖွဲ့ခွဲခြားစာရင်း
၇	ကျေးဇူးအဖွဲ့ခွဲခြားစာရင်း	၇	ကျေးဇူးအဖွဲ့ခွဲခြားစာရင်း
၈	ကျေးဇူးအဖွဲ့ခွဲခြားစာရင်း	၈	ကျေးဇူးအဖွဲ့ခွဲခြားစာရင်း
၉	ကျေးဇူးအဖွဲ့ခွဲခြားစာရင်း	၉	ကျေးဇူးအဖွဲ့ခွဲခြားစာရင်း
၁၀	ကျေးဇူးအဖွဲ့ခွဲခြားစာရင်း	၁၀	ကျေးဇူးအဖွဲ့ခွဲခြားစာရင်း

ပေါင်းစုစာရင်း - ကျေးဇူး (၁၀) နှင့် (၁၀) နှင့်
 စာရင်းစာရင်း - ၂၅

ကျေးဇူးအဖွဲ့ခွဲခြားစာရင်း - မြောက်ပိုင်း
 မြောက်ပိုင်း

ကမ္ဘာ့အခင်းအကြီးများဖြည့်ဆည်းရေး
ဆန်းစစ်ခြင်းနှင့် သုံးသပ်ချက်

လိက်စာအုပ်

လိက်စာအုပ်စုံ

စီးပွားရေးနည်း

လိက်စာအုပ်စုံမှာကမ္ဘာ့ကမ္ဘာ့ကမ္ဘာ့ကမ္ဘာ့ကမ္ဘာ့ကမ္ဘာ့ကမ္ဘာ့ကမ္ဘာ့
ချုပ်ကွပ်ရေး၊ IOM ကမ္ဘာ့၊ မီးသတ်တပ်ကမ္ဘာ့၊ ကမ္ဘာ့သမားအဖွဲ့ကမ္ဘာ့၊
မိမိနှင့်ကမ္ဘာ့ကမ္ဘာ့၊ မီးသတ်ကမ္ဘာ့ကမ္ဘာ့၊ ကမ္ဘာ့ပညာရေးနှင့်ကမ္ဘာ့ကမ္ဘာ့
ကမ္ဘာ့ကမ္ဘာ့ကမ္ဘာ့ကမ္ဘာ့ကမ္ဘာ့ကမ္ဘာ့ကမ္ဘာ့ကမ္ဘာ့ကမ္ဘာ့ကမ္ဘာ့ကမ္ဘာ့
လောကီကမ္ဘာ့ကမ္ဘာ့ကမ္ဘာ့ကမ္ဘာ့ကမ္ဘာ့ကမ္ဘာ့ကမ္ဘာ့ကမ္ဘာ့ကမ္ဘာ့

ကမ္ဘာ့ကမ္ဘာ့ကမ္ဘာ့ကမ္ဘာ့ကမ္ဘာ့ကမ္ဘာ့ကမ္ဘာ့ကမ္ဘာ့ကမ္ဘာ့ကမ္ဘာ့
ကမ္ဘာ့ကမ္ဘာ့ကမ္ဘာ့ကမ္ဘာ့ကမ္ဘာ့ကမ္ဘာ့ကမ္ဘာ့ကမ္ဘာ့ကမ္ဘာ့ကမ္ဘာ့
ကမ္ဘာ့ကမ္ဘာ့ကမ္ဘာ့ကမ္ဘာ့ကမ္ဘာ့ကမ္ဘာ့ကမ္ဘာ့ကမ္ဘာ့ကမ္ဘာ့ကမ္ဘာ့
ကမ္ဘာ့ကမ္ဘာ့ကမ္ဘာ့ကမ္ဘာ့ကမ္ဘာ့ကမ္ဘာ့ကမ္ဘာ့ကမ္ဘာ့ကမ္ဘာ့ကမ္ဘာ့
ကမ္ဘာ့ကမ္ဘာ့ကမ္ဘာ့ကမ္ဘာ့ကမ္ဘာ့ကမ္ဘာ့ကမ္ဘာ့ကမ္ဘာ့ကမ္ဘာ့ကမ္ဘာ့
ကမ္ဘာ့ကမ္ဘာ့ကမ္ဘာ့ကမ္ဘာ့ကမ္ဘာ့ကမ္ဘာ့ကမ္ဘာ့ကမ္ဘာ့ကမ္ဘာ့ကမ္ဘာ့

ဆ။အမျိုးသား/အမျိုးသမီးအခက်အခဲများ

ကျွေးမွေး - မိခင်အား
အားပေး - မိခင်အား

ပြိုင်ပွဲ - စီးပွား၊
ဂုဏ်ထူး - ၁၄.၁၀.၁၇

အမျိုးသားအဖွဲ့မှ တစ်ပြုလော့ အခက်အခဲများ

- * ပစ်ခတ်ဆင်နွှဲမှုများအခက်အခဲ
- * ဆေးကုသမှု၊ ကျန်းမာရေးကုသမှုအခက်အခဲ
- * ပညာရေးအခက်အခဲ
- * ကျွမ်းမာရေးအခက်အခဲ
- * စားထုတ်ရေးအခက်အခဲ
- * စိုက်ပျိုးရေး၊ နည်းပညာပေးအကူအညီပေးခြင်း၊ ဖွံ့ဖြိုးရေးအခက်အခဲ
- * အပူပိုက်ဆေးကုသမှုပေးခြင်းအခက်အခဲ

အမျိုးသမီးအဖွဲ့မှ တစ်ပြုလော့ အခက်အခဲများ

- * ပစ်ခတ်ဆင်နွှဲမှုများအခက်အခဲ
- * ပညာရေးအခက်အခဲ
- * ကျွမ်းမာရေးအခက်အခဲ
- * ဆေးကုသမှု၊ ကျန်းမာရေးကုသမှုအခက်အခဲ
- * စိုက်ပျိုးရေး၊ နည်းပညာပေးအကူအညီပေးခြင်းအခက်အခဲ
- * အပူပိုက်ဆေးကုသမှုပေးခြင်းအခက်အခဲ

၈။ကျေးရွာရွှေ့မှန်းချက်(အမျိုးသား/အမျိုးသမီး)

ကျေးရွာ - ပေါက်တော

မြို့နယ် - ဘီ.ကပ်:

အုပ်စု - ပေါက်တော

ရက်စွဲ - ၂၄.၁.၁၇

အမျိုးသားအဖွဲ့မှ တစ်ပြင်သာ ရွှေ့မှန်းချက်များ

- * လမ်းပန်းဆက်သွယ်ရေး တိုးတက်ရေးနှင့် ဖွံ့ဖြိုးရေးမဏ္ဍိုင်
- * ရေကောင်းရေသန့် ဖူလုံစွာ ရရှိရေးမဏ္ဍိုင်
- * ပညာရေး အဆင့်မြှင့်တင်ရေးမဏ္ဍိုင်
- * ကျန်းမာရေး အဆင့်အတန်း ကောင်းမွန်တိုးတက်ရေးမဏ္ဍိုင်
- * စားထုတ်ရေး ဖြေပညာပေးရန်နှင့် အကျွမ်းကျင်မှုကောင်းမွန်ရေးမဏ္ဍိုင်
- * ခိုက်ပျိုး ရင်းပညာအသစ်ရရှိရန် ကျေးဇူးတင်လမ်းဆွဲရေးမဏ္ဍိုင်

အမျိုးသမီးအဖွဲ့မှ တစ်ပြင်သာ ရွှေ့မှန်းချက်များ

- * လမ်းပန်းဆက်သွယ်ရေးကောင်းမွန်ရေးမဏ္ဍိုင်
- * ပညာရေးနှင့် ဖွံ့ဖြိုးရေးပေါ်ပွားရေးမဏ္ဍိုင်
- * ကျန်းမာရေး နှင့် ယာယီအိမ်ထောင်စုရေးကောင်းမွန်ရေးမဏ္ဍိုင်
- * စားထုတ်ရေးနှင့် ဖွံ့ဖြိုးရေးပေါ်ပွားရေးမဏ္ဍိုင်
- * ခိုက်ပျိုးရေး ရင်းပညာရရှိရန် နှင့် ခိုက်ပျိုးရေးလုပ်ငန်း ဖွံ့ဖြိုးရေးမဏ္ဍိုင်
- * အလုပ်အကိုင်အခွင့်အလမ်းပေါ်ပွားရန် ဝင်ရောက်ပံ့ပိုးရေးမဏ္ဍိုင်

ဈာန် ကျေးရွာဦးစားပေးလုပ်ငန်းများ

ကျေးရွာ - ပေါက်တော

ရပ်ကွက် - ပေါက်တော

မြို့နယ် - သီပေါ

ရက်စွဲ - ၂၄.၁.၁၇

အကျိုးဝင်ဆောင်ရွက်ပေးရန်အတွက်

- ကျေးရွာအုပ်စုအဖွဲ့ဝင်များ
- အသက်ကျမ်းအဖွဲ့ဝင်များ
- ကျေးရွာအုပ်စုအဖွဲ့ဝင်များ
- အသက်ကျမ်းအဖွဲ့ဝင်များ
- ကျေးရွာအုပ်စုအဖွဲ့ဝင်များ
- အသက်ကျမ်းအဖွဲ့ဝင်များ

အကျိုးမဝင်ဆောင်ရွက်ပေးရန်အတွက်

- ကျေးရွာအုပ်စုအဖွဲ့ဝင်များ
- အသက်ကျမ်းအဖွဲ့ဝင်များ
- ကျေးရွာအုပ်စုအဖွဲ့ဝင်များ
- အသက်ကျမ်းအဖွဲ့ဝင်များ
- ကျေးရွာအုပ်စုအဖွဲ့ဝင်များ
- အသက်ကျမ်းအဖွဲ့ဝင်များ

၇။ကော်မတီဝင်များရွေးချယ်ခြင်းနှင့်ကျေးရွာဖွံ့ဖြိုးရေးအစီအစဉ်ဆောင်ရွက်မှုမှတ်တမ်းခါတ်ပုံများ



၈။ ကော်မတီဝင်များစာရင်း

ကျေးရွာ - ပေါက်တော

အုပ်စု - ပေါက်တော

မြို့နယ် - ဘီးလင်း

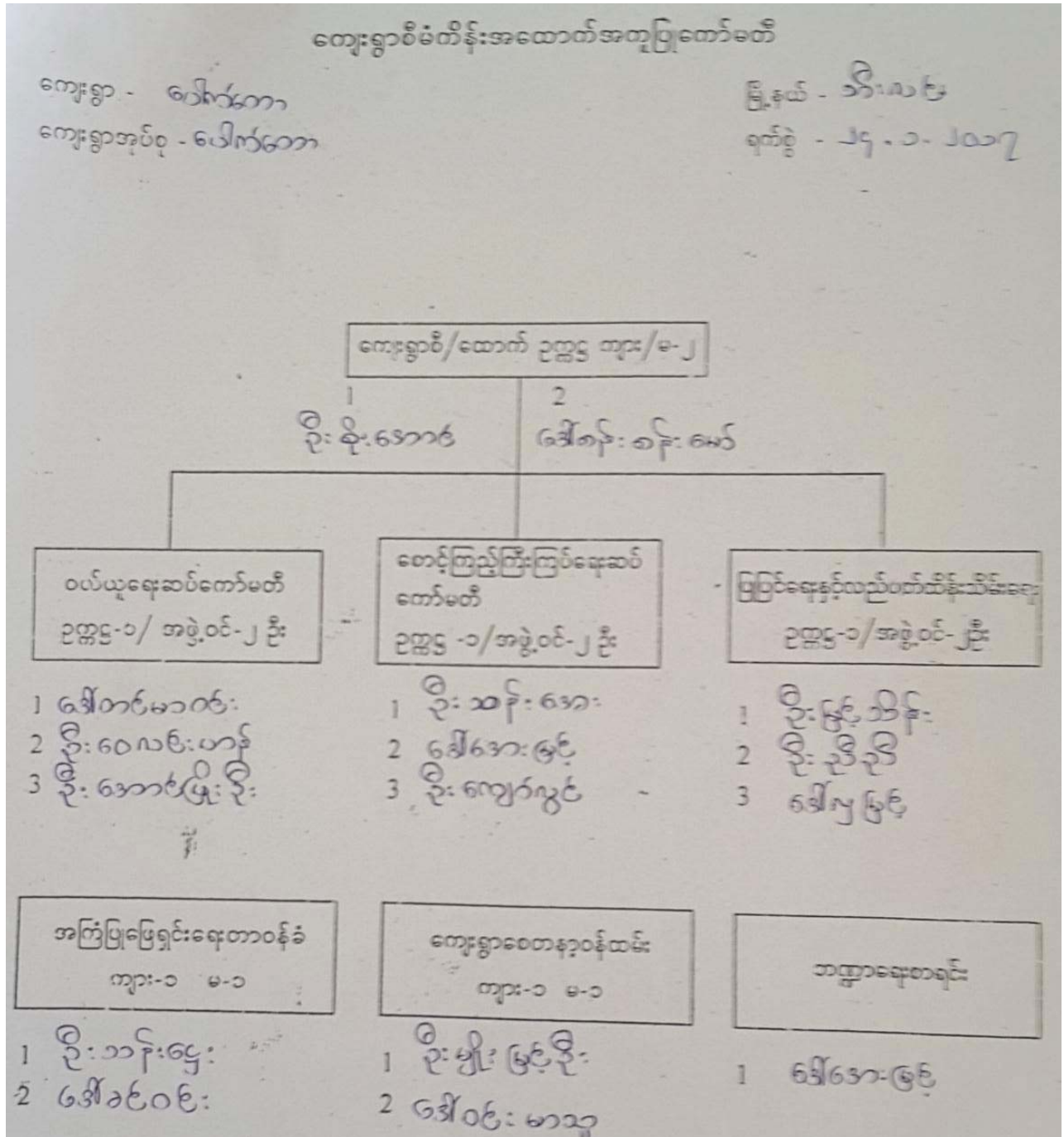

၉။ကျေးရွာ အချက်အလက်ပုံစံ(၁)

ပုံစံ - ၈ - ၁ ကျေးရွာအခြေခံအချက်အလက်များ (Form PC 1)

လက်ညှိနှိုင်းစွာ ကျေးရွာတစ်ရွာသို့ ပထမဆုံးမိတ်ဆက်ခန်း သွားရောက်သောအခါ လူထုစည်းရုံးရေးအဖွဲ့သည် ကျေးရွာ ခေါင်းဆောင်များအား ကျေးရွာအချက်အလက်များကို မေတ္တာရပ်ခံ၍ တောင်းခံရသည်။ ဤအချက်အလက်များကို စီမံကိန်း မိတ်ဆက်အစည်းအဝေးမတိုင်မီ တောင်းခံရသည်။ စီမံကိန်းမိတ်ဆက်အစည်းအဝေးတွင် လူထုစည်းရုံးရေးအဖွဲ့သည် ဤအချက်အလက် များအား ရုပ်စာပေးပြီး မှန်ကန်အောင်ပြုလုပ်ရမည်၊ ပြီးနောက်တွင် လူထုစည်းရုံးရေးအဖွဲ့မှ သတင်းအချက်အလက်ထိသို၊ Tablets မှ တာဆင့် ဖြည့်သွင်းရမည်။

ကျေးရွာခေါင်းဆောင် အမည် ဦးတင်ဝင်း	ကျေးရွာခေါင်းဆောင်၏ ဖုန်းနံပါတ် ၀၉-၄၂၅၃၄၇၅၉	လူထုစည်းရုံးရေးအဖွဲ့၏ အမည် ဒီးဒီအင်းထွန်း(၁)
ပြည်သူ့လုပ်ကြံအဖွဲ့အစည်း မိန်းမိန်း	မြို့နယ် အီးလင်း	ကျေးရွာအုပ်စု ပေါက်တော
	ကျေးရွာ ပေါက်တော	

လူမျိုးစု	အိမ်ထောင်စုအရေအတွက်	ကိုးကွယ်သည့်ဘာသာ	အိမ်ထောင်စု အရေအတွက်
လူမျိုးစု (၁) ဗမာ	၄၃၀	ဘာသာ (၁) ဗုဒ္ဓ	၄၃၀
လူမျိုးစု (၂) -----		ဘာသာ (၂) -----	
လူမျိုးစု (၃) -----		ဘာသာ (၃) -----	
လူမျိုးစုရော -----		ဘာသာရော -----	
အခြား			
	အရေအတွက်		
မသန်စွမ်းသူများ	၂၂ ခု		
သက်ကြီးရွယ်အိုများ (၆၅ နှစ် နှင့် အထက်)	၆၃ ခု		
စစ်ဘေးရှောင်	၁၄		

	အမျိုးသား (အရေအတွက်)	အမျိုးသမီး (အရေအတွက်)
လူဦးရေ		
လူမျိုးစု (၁) ဗမာ	၆၂၅	၆၄၇
လူမျိုးစု (၂) -----		
လူမျိုးစု (၃) -----		
အခြား		
အိမ်ထောင်ဦးစီး	၃၆၅	၆၅

(ခ) အခြေခံအဆောက်အအုံ အသုံးအဆောင်များ

စာသင်ကျောင်း	အမှတ် ဖြစ်ပါ	ကျန်းမာရေး	အမှတ် ဖြစ်ပါ	ဘာသာရေး အဆောက် အအုံများ	အမှတ် ဖြစ်ပါ
--------------	-----------------	------------	-----------------	----------------------------	-----------------

အထက်တန်းကျောင်း	<input type="checkbox"/>	ဆေးရုံ	<input type="checkbox"/>	ဝေတီ	<input checked="" type="checkbox"/>
အလယ်တန်းကျောင်း	<input checked="" type="checkbox"/>	ကျန်းမာရေးဌာန	<input type="checkbox"/>	ဘုန်းကြီးကျောင်း	<input checked="" type="checkbox"/>
မူလတန်းကျောင်း	<input checked="" type="checkbox"/>	ကျန်းမာရေးဌာနခွဲ	<input checked="" type="checkbox"/>	ဟိန္ဒူဘုရားကျောင်း	<input checked="" type="checkbox"/>
မူကြိုကျောင်း	<input checked="" type="checkbox"/>	ဆေးပေးခန်း	<input type="checkbox"/>	ခရစ်ယာန်ကျောင်း	<input type="checkbox"/>
အခြား	<input type="checkbox"/>	အခြား	<input type="checkbox"/>	ဗလီ	<input type="checkbox"/>
				အခြား	<input type="checkbox"/>
မှတ်ချက်		မှတ်ချက်		မှတ်ချက်	

(ဂ) ကျွမ်းကျင်သူများမှတ်တမ်း (ကျေးရွာတွင်နေထိုင်သော သို့မဟုတ် တခြားရွာမှလာရောက်သော ကျွမ်းကျင်သူများ)

(၁) စာသင်ကျောင်း			(၂) ကျန်းမာရေး			(၃) လက်မှုပညာရှင်		
	ရွာတွင်နေထိုင်သူ	အခြားရွာမှလာသူ		ရွာတွင်နေထိုင်သူ	အခြားရွာမှလာသူ		ရွာတွင်နေထိုင်သူ	အခြားရွာမှလာသူ
မူလတန်းပြဆရာ/မ	<input checked="" type="checkbox"/>	<input checked="" type="checkbox"/>	ဆရာဝန်	<input type="checkbox"/>	<input type="checkbox"/>	လက်သမား	<input checked="" type="checkbox"/>	<input type="checkbox"/>
အထက်တန်းပြဆရာ/မ	<input type="checkbox"/>	<input type="checkbox"/>	လက်ထောက်ကျန်းမာရေးမှူး	<input type="checkbox"/>	<input type="checkbox"/>	ပန်းရံ	<input checked="" type="checkbox"/>	<input type="checkbox"/>
အလယ်တန်းပြဆရာ/မ	<input type="checkbox"/>	<input type="checkbox"/>	အမျိုးသမီးကျန်းမာရေးဆရာမ	<input checked="" type="checkbox"/>	<input type="checkbox"/>	လျှပ်စစ်ကျွမ်းကျင်ပီးသမား	<input checked="" type="checkbox"/>	<input type="checkbox"/>
မူကြိုဆရာ/မ	<input checked="" type="checkbox"/>	<input type="checkbox"/>	သားဖွားဆရာမ	<input checked="" type="checkbox"/>	<input type="checkbox"/>	ရေခဲကိုင်သူ	<input checked="" type="checkbox"/>	<input type="checkbox"/>
အခြား	<input type="checkbox"/>	<input type="checkbox"/>	ပြည်သူ့ကျန်းမာရေးလုပ်သား	<input checked="" type="checkbox"/>	<input type="checkbox"/>	စက်ပြင်ဆရာ	<input checked="" type="checkbox"/>	<input type="checkbox"/>
မှတ်ချက်			မှတ်ချက်			မှတ်ချက်		

(ဃ) ကျေးရွာသို့ ရောက်ရှိနိုင်သည့် လမ်းအခြေအနေ / ကျေးရွာတစ်ရွာသည် ၎င်း၏ ကျေးရွာအုပ်စုနှင့် ဆက်သွယ်ထားသော လမ်းအခြေအနေ (အောက်ပါတို့ကိုပိုင်းပါ)

ကျောက်ကြမ်းလမ်း: ကတ္တရာလမ်း ကွန်ကရစ်လမ်း: မော်တော်ဆိုင်ကယ်လမ်း
 ကျောက်ခင်းလမ်း: မြေသားလမ်း လူသွားလမ်း: အခြား

(င) ကျေးရွာဖွံ့ဖြိုးမှုစီမံချက်

(၁) လူထုပဟိုပြုစီမံကိန်းမစတင်မီ ဤကျေးရွာတွင်ကျေးရွာဖွံ့ဖြိုးမှု စီမံချက်ရှိခဲ့ပါသလား? ရှိပါသည်/မရှိပါ/မသိပါ

(၂) ရှိခဲ့ပါလျှင် ဤစီမံချက်ကို မည်သည့် ခုနှစ်တွင်ပြင်ဆင်ခဲ့ပါသနည်း? နှစ် ၂၀၀၀/မသိ

(၃) ဤစီမံချက်ကို မြို့နယ်မှအတည်ပြုခဲ့ပါသလား? မြို့နယ်သည်/မမြို့နယ်/မသိပါ

(စ) ဓရီးအကွာအဝေး

(၁) ဤကျေးရွာ၏ပဟိုမှ ၎င်းကျေးရွာအုပ်စု၏ပဟိုအထိ ခရီးခိုင်းမည်မျှကွာဝေးသနည်း? ခိုင်း-----/မသိပါ

(၂) ဤကျေးရွာမှ ၎င်းကျေးရွာအုပ်စုပဟိုအထိ သွားလာရာတွင်ကြာမြင့်သည့်အချိန်။

ခြောက်သွေ့ရာသီတွင်ကြာချိန်----- ထော်လာဂျီ/မော်တော်ဆိုင်ကယ်/ခြေလျင်/လား/မော်တော်သုတ်/
 အခြား-----

မိုးရာသီတွင်ကြာချိန်----- ထော်လာဂျီ/မော်တော်ဆိုင်ကယ်/ခြေလျင်/လား/မော်တော်သုတ်/
 အခြား-----

(က) ဘဏ်ကုန်သွယ်ရေး အဖွဲ့အစည်းများ
 ဤဘဏ်ကုန်သွယ်ရေး အဖွဲ့အစည်းများသည် ဘဏ်ကုန်သွယ်ရေး နည်းစနစ်များကို
 ဝန်ဆောင်မှု ပေးနိုင်ရန် ရည်ရွယ်ချက်ဖြင့် ဖွဲ့စည်းထားပြီး ဖြစ်ပါသည်။
 (ခ) ဘဏ်ကုန်သွယ်ရေး အဖွဲ့အစည်းများသည် ဘဏ်ကုန်သွယ်ရေး နည်းစနစ်များကို
 ဝန်ဆောင်မှု ပေးနိုင်ရန် ရည်ရွယ်ချက်ဖြင့် ဖွဲ့စည်းထားပြီး ဖြစ်ပါသည်။
 (ဂ) ဘဏ်ကုန်သွယ်ရေး အဖွဲ့အစည်းများသည် ဘဏ်ကုန်သွယ်ရေး နည်းစနစ်များကို
 ဝန်ဆောင်မှု ပေးနိုင်ရန် ရည်ရွယ်ချက်ဖြင့် ဖွဲ့စည်းထားပြီး ဖြစ်ပါသည်။

(၃) ...
 (၄) ...

(၅) အသွင်းကုန်များနှင့် ပတ်သက်သည့် အခွန်များ (GAD) မှ ပယ်ဖျက်ပေးရန်
 ဤဘဏ်ကုန်သွယ်ရေး အဖွဲ့အစည်းများသည် အသွင်းကုန်များနှင့် ပတ်သက်သည့် အခွန်များ
 ဝန်ဆောင်မှု ပေးနိုင်ရန် ရည်ရွယ်ချက်ဖြင့် ဖွဲ့စည်းထားပြီး ဖြစ်ပါသည်။

ဘဏ်ကုန်သွယ်ရေး

အဖွဲ့အစည်း

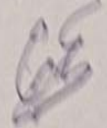
လက်မှတ်  နေ့စွဲ ၂၄.၁.၂၀၁၇

ဘဏ်ကုန်သွယ်ရေး

အဖွဲ့အစည်း

လက်မှတ်  နေ့စွဲ ၂၄.၁.၂၀၁၇

၁၀။ စီမံကိန်း အချိန်စက်ဝန်းအချိန်ဇယား (ပုံစံ ၂)

ပုံစံ - ၈ - ၂ - စီမံကိန်းစက်ဝန်းအချိန်ဇယား (PC 2)

လမ်းညွှန်ခွဲစား သက်ဆိုင်ရာလူ့အရင်းအမြစ်/လက်ထောက်နည်းပညာနည်းပညာများမှ စီမံကိန်းစက်ဝန်းအဆင့်တစ်ခုစီပြီးစီးတိုင်း ကျေးရွာနှင့် ကျေးရွာအုပ်စုအတွက် ဤပုံစံကို ဖြည့်သွင်းရမည်။

စည်ရုံးစရိတ်/လန်ထမ်း အမည် ဦးလင်းထွန်း

နေ့စွဲ ၂၄.၁.၂၀၁၇

စက်ဝန်းအားအမှတ်ခြစ်ပါ စက်ဝန်း(၁) စက်ဝန်း(၂) စက်ဝန်း(၃) စက်ဝန်း(၄)

ဖြည့်နယ်/တိုင်း ဖွံ့ဖြိုးနယ် ဘီးလင်း ကျေးရွာအုပ်စု မေါက်တော ကျေးရွာ မေါက်တော

စီမံကိန်းဆောင်ရွက်မှုအဆင့်များ	နေ့စွဲ		အစည်းအဝေးတွင်တက်ရောက်သူအရေအတွက်			
	စတင်သည့်နေ့	ပြီးဆုံးသည့်နေ့	အမျိုးသားအရေအတွက်	အမျိုးသမီးအရေအတွက်	အိမ်ထောင်စုအရေအတွက်	လူမျိုးစုတက်ရောက်သူအရေအတွက်နှင့် လူမျိုးစုအမည်
၁။ ကျေးရွာစီမံကိန်း မိတ်ဆက်အစည်းအဝေး	၁၈.၁.၂၀၁၇	၁၈.၁.၂၀၁၇	၁၀၂	၁၁၇	၂၁၉	ဗမာ ၂၁၉
၂။ ကျေးရွာဖွံ့ဖြိုးရေး စီမံချက်ရေးဆွဲခြင်း အစည်းအဝေး	၂၄.၁.၂၀၁၇	၂၄.၁.၂၀၁၇	၁၀၁	၁၁၆	၂၁၇	ဗမာ ၂၁၇
၃။ ကျေးရွာအုပ်စု လုပ်ငန်းဆုံးဖြတ်ချက်ချသည့် အစည်းအဝေး	၂၉.၁.၂၀၁၇	၂၉.၁.၂၀၁၇	၆	၇	၁၃	ဗမာ ၁၃
၄။ ဖြိုးနယ်အဆင့် စီမံကိန်းရေးဆွဲရေးနှင့် အကောင်အထည်ဖော်ရေးကော်မတီ၏ စီမံကိန်း သုံးသပ်မှု အစည်းအဝေး			မလို	မလို	မလို	မလို
၅။ ဖြိုးနယ် စီမံကိန်းရေးဆွဲရေးနှင့် အကောင်အထည်ဖော်ရေး ကော်မတီ၏ဆုံးဖြတ်မှုကို ရွာသို့ အသိပေး အကြောင်းကြားသည့် အစည်းအဝေး						
၆။ စီမံကိန်းလုပ်ငန်းဆုံးစီမံချက်ရေးဆွဲခြင်း အစည်းအဝေး						
၆.၁။ စီမံကိန်းလုပ်ငန်း အကောင်အထည်ဖော် မှေးအစီအစဉ် ရေးဆွဲခြင်း						

၁၁။ ကျေးရွာဖွံ့ဖြိုးရေးဦးစားပေးအစီအစဉ်(ပုံစံ ၃)

ပုံစံ - ၈ - ၃ ကျေးရွာဖွံ့ဖြိုးရေး ဦးစားပေးအစီအစဉ် (Form PC 3)

လယ်ယာမြေနှင့် အဆင့်(၃) ကျေးရွာဖွံ့ဖြိုးရေးအစီအစဉ်အောက်တွင် ပြင်ဆင်ထားသော ကျေးရွာစီမံကိန်း အထောက်အကူပြု
 စက်ဝတ်သည် လူထုစည်းရုံးရေးပျူအကူအညီဖြင့် ဤပုံစံကိုပြည့်စုံအောင် ဖြည့်သွင်းရမည်။

လူထုစည်းရုံးရေးပျူ/ဝန်ထမ်း အမည် ဦး လင်းမင်းထွန်း၊ ၁၉၅၁ ခုနှစ် ၂.၄.၁၂.၁၀၁၇ စက်ဝန်းအား အမှတ်(၁) (✓) ဝ စက်ဝန်း(၁)
 မှတ်ဝန်း(၂) ဝ စက်ဝန်း(၃) ဝ စက်ဝန်း(၄)

ပြည်နယ်/တိုင်း ဗဟို ပြည်နယ် အိန္ဒိယ ကျေးရွာအုပ်စု ပေါက်တော ကျေးရွာ ပေါက်တော
 ကား အခက်အခဲအတားအဆီးများအားဆွေးနွေးခြင်း၊ ယခုလက်ရှိအခြေအနေတွင် ဤကျေးရွာဖွံ့ဖြိုးရေးစာရင်းစာရင်း
 အဓိက အခက်အခဲအတားအဆီးများသည် မည်သည့်အရာဖြစ်ပါသနည်း။ (အမျိုးသား/သမီး အနည်းဆုံးအခက်အခဲ ၅ ခုစီဖော်ပြပါ)

အမျိုးသား အဖွဲ့မှ တင်ပြသောအခက်အခဲအတားအဆီးများ	အမျိုးသမီး အဖွဲ့မှ တင်ပြသောအခက်အခဲအတားအဆီးများ
၀ လမ်းမန်းဆက်သွယ်ရေးအခက်အခဲ	၀ လမ်းမန်းဆက်သွယ်ရေးအခက်အခဲ
၂ သောက်သုံးရေမလုံလောက်မှုအခက်အခဲ	၂ မညာစေ့ အခက်အခဲ
၃ မညာစေ့ အခက်အခဲ	၃ ကျန်းမာရေးအခက်အခဲ
၄ ကျန်းမာရေးအခက်အခဲ	၄ သောက်သုံးရေမလုံလောက်မှုအခက်အခဲ
၅ စားဝတ်နေရေးအခက်အခဲ	၅ စိုက်ပျိုးရေး၊ နည်းပညာအခက်အခဲ
၆ စိုက်ပျိုးရေး၊ နည်းပညာအခက်အခဲ	၆ အလုပ်အကိုင်ရှားပါးသည့်အခက်အခဲ
၇ အလုပ်အကိုင်ရှားပါးသည့်အခက်အခဲ	
၈	
၉	
၁၀	
၁၁	

၁။ မျှော်မှန်းခြင်း - နောင်လာမည့် (၅) နှစ် အတွင်း ကျေးရွာဖွံ့ဖြိုးရေး မျှော်မှန်းလျာထားချက်များအား တင်ပြပါ။

အမျိုးသားအဖွဲ့မှ တင်ပြသောမျှော်မှန်းချက်များ	အမျိုးသမီးအဖွဲ့မှ တင်ပြသောမျှော်မှန်းချက်များ
၀ လမ်းမန်းဆက်သွယ်ရေးတိုးတက်လာစေရန်	၀ လမ်းမန်းဆက်သွယ်ရေး၊ ကောင်းမွန်စေရန်
၂ ရေကောင်းစေရန်၊ ရေလုံခြုံရေးအစီအစဉ်	၂ မညာတတ်သူ ရှိစေရန်၊ လာစေရန်
၃ မညာစေ့ အဆင့်မြှင့်တင်ရေးအစီအစဉ်	၃ ကျန်းမာရေး၊ နည်းပညာအခက်အခဲအား ဖြေရှင်းပေးရေးအစီအစဉ်
၄ ကျန်းမာရေးအဆင့်မြှင့်တင်ရေးအစီအစဉ်	၄ သောက်သုံးရေမလုံလောက်မှုအခက်အခဲအား ဖြေရှင်းပေးရေးအစီအစဉ်
၅ စားဝတ်နေရေးအဆင့်မြှင့်တင်ရေးအစီအစဉ်	၅ စိုက်ပျိုးရေး၊ နည်းပညာအခက်အခဲအား ဖြေရှင်းပေးရေးအစီအစဉ်
၆ စိုက်ပျိုးရေး၊ နည်းပညာအဆင့်မြှင့်တင်ရေးအစီအစဉ်	၆ စိုက်ပျိုးရေး၊ နည်းပညာအခက်အခဲအား ဖြေရှင်းပေးရေးအစီအစဉ်
၇ လမ်းမန်းဆက်သွယ်ရေးအစီအစဉ်	၆ အလုပ်အကိုင်အဖွင့်အလမ်းဖွင့်ပေးရေးအစီအစဉ်

၁၂။ ကျေးရွာအုပ်စု စီမံကိန်းလုပ်ငန်းခွဲရွေးချယ်ခြင်း (ပုံစံ ၄)

ပုံစံ - ၀ - ၄

ကျေးရွာအုပ်စုစီမံကိန်းလုပ်ငန်းခွဲရွေးချယ်ခြင်းပုံစံ (Form PC 4)

လမ်းညွှန်ရွက်၊ စီမံကိန်းလုပ်ငန်းခွဲရွေးချယ်မှုအစည်းအဝေးကြီးနှစ်တွင် ကျေးရွာအုပ်စုမှ CF/TF တို့၏ အကူအညီရယူ၍ ကျေးရွာစီထောက်ကော်မတီမှ လက်မှတ်ရေးထိုးပြီး အဆိုပါပုံစံအား ပြည်ပုံစံအောင်မြင်သွင်းရမည်။ ဤပုံစံအား ပြည်ပုံစံပြင်ဆင်ပြီးပါက ကျေးရွာအုပ်စုမှ ငြိမ်းတက်ရေးစီမံချက်တွင် TPIC သို့ ပေးပို့ရန်အတွက် နောက်ထက်တွဲအဖြစ် ထားရှိရမည်။ CF မှ ကျေးရွာတစ်ရွာချင်းစီ၏ စီမံကိန်းလုပ်ငန်းခွဲဆိုင်ရာ အချက်အလက်များကို MIS သို့ ထည့်သွင်းရမည်။ (ယခုနှစ်စီမံကိန်းလုပ်ငန်းခွဲ မလုပ်ကိုင်သော ကျေးရွာများ မပါဝင်ပါ။)

ကျေးရွာစည်းရုံးရေးမှူး/ပန်ထမ်းအမည် ဦးစင်မယ်အောင်

နေ့စွဲ ၂၉.၁.၁၇ ကော်မတီအားအမှတ်ပြစ်ပေးပါ။ (V) ဝက်လုံး(၁) ဝက်လုံး(၂) ဝက်လုံး(၃) ဝက်လုံး(၄)

ပြင်နယ်/တိုင်း ပွန် ငြိမ်း ဘိုလင်း ကျေးရွာအုပ်စု ပေါက်တော

ကျေးရွာအမည်	ထောက်ခွန်မည့် လုပ်ငန်းများ	အတိုင်းအတာ	အကျိုးခံစားခွင့် ရှိသူများ	အဆိုပြုတင်ပြသူ	စီမံကိန်းမှ ထည့်ဝင်မှု			
					ကျေးရွာမှ ထည့်ဝင်မှု	အခြားထည့်ဝင်မှု (ခေါ်ပြုပါ)	စုပူပေါင်း	အမည်/အဖွဲ့
ကူးတို့ဘိမ်	ရွာအတွင်း လမ်းဖွဲ့၊ ၂၁၅၀' ပြင်ခြင်း	၂၁၅၀'	ကျား-၅၁၂ မ-၅၂၃	<input type="checkbox"/> ကျား <input type="checkbox"/> မ အကျား+မ	၁၀၅၀၀၀၀၀			
ကူးတို့ဘိမ်	ရေကန် (၂၂) ကန် ဆောက်လုပ်ခြင်း	၁၂'x၈'x၄'	ကျား-၅၁၂ မ-၅၂၃	<input type="checkbox"/> ကျား <input type="checkbox"/> မ အကျား+မ	၅,၀၀၀,၀၀၀			

ကျွဲကမိဉ်	ကျွဲကမိဉ် ပုံရိပ်ကောက်ခံ ခြင်း	၁၄၀၀'	ကျွဲ-ဇုၤ ၅-၁၀၁၂	၀ ကျွဲ ၀ မ ၁ ကျွဲ+မ	၃၁၀၀၀၀၀			
ကျွဲကမိဉ်	ကျွဲကမိဉ် မော်ခြင်း	၁၄၀၀'	ကျွဲ-ဇုၤ ၅-၁၀၁၂	၀ ကျွဲ ၀ မ ၁ ကျွဲ+မ	၃၀၀၀၀၀၀			
ပေါက်လွဲ	ပွာတွင်းပြုသင် လမ်းပြန်တံတား ပေးပို့ခြင်း	(၁၄' x ၁၂' x ၆') ၅၀၀' x ၆"	ကျွဲ-ဇုၤ ၅-ဇုၤ	၀ ကျွဲ ၀ မ ၁ ကျွဲ+မ	၁၂၅၀၀၀၀			
ပေါက်လွဲ	ကျွဲကမိဉ် ပေးပို့ခြင်း	(၁၂' x ၈' x ၄')	ကျွဲ-ဇုၤ ၅-ဇုၤ	၀ ကျွဲ ၀ မ	၄,၀၀၀၀၀			

ခန့်မှန်း တိုက်ရိုက်

ခန့်မှန်းကုန်ကျစရိတ်

				၁ ကျွဲ+မ				
--	--	--	--	----------	--	--	--	--

ရာထူး ကျေးဇူးအပ်ရ ပီ/ထောက်ထောက်မတီ ဥက္ကဋ္ဌ အမည် လက်မှတ် ရက်စွဲ



 ပီအိန်.ဝေ

၂၀၁၂.၀၁.၀၇

ကျောက်တစ်လုံး	ဥက္ကဋ္ဌလမ်း ပြုပြင်ခြင်း	၂၂၀၀'	ကျွန်း-၈၂၄ မ - ၈၂၃	□ ကျား □ မ □ ကျား+မ	၁၂,၀၀၀,၀၀၀			
ဌာနချုပ်	ဥက္ကဋ္ဌဆက် တံဆိပ်ပြုပြင် ခြင်း	၂၅' x ၁၂' x ၁၀'	ကျွန်း-၆၈၈ မ - ၆၈၃	□ ကျား □ မ □ ကျား+မ	၁၃,၀၀၀,၀၀၀			
ဌာနချုပ်	ဥက္ကဋ္ဌဆက် လမ်းပြုပြင် ခြင်း	၂၂၀၀'	ကျွန်း-၆၈၈ မ - ၆၈၃	□ ကျား □ မ □ ကျား+မ	၁၄,၂၀၀,၀၀၀		၁၀,၈၀၀,၀၀၀	

ဗဟို ကျေးဇူးအုပ်စု ဝိ/ထောက်တော်မတီ ဥက္ကဋ္ဌ အမည် လက်မှတ် ရက်စွဲ

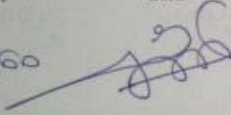
ဦးအောင်ဝေ  ၂၀.၁.၂၀၁၇

ပုံစံ - ၈ - ၄ ကျေးရွာအုပ်စုစီမံကိန်းလုပ်ငန်းခွဲရွေးချယ်ခြင်းပုံစံ (Form PC 4)

လမ်းညွှန်ချက်၊ စီမံကိန်းလုပ်ငန်းခွဲရွေးချယ်မှုအစည်းအဝေးပြီးနောက်တွင် ကျေးရွာအုပ်စု CF/TF အဖွဲ့အစည်းသည် ကျေးရွာစီတော်တော်မတ်မတ်မှ လက်မှတ်ရေးထိုးပြီး အဆိုပါပုံစံအား ပြည့်စုံအောင်ဖြည့်သွင်းရမည်။ ဤပုံစံအား ပြည့်စုံစွာဖြည့်သွင်းပြီးပါက ကျေးရွာအုပ်စုမှ ဦးတီးတက်ရောက်စီမံချက်တွင် TPIC သို့မဟုတ်အခြားအောက် အောက်အောက်အဖြစ် ထားရှိရမည်။ CF မှ ကျေးရွာတစ်ရွာချင်းစီ၏ စီမံကိန်းလုပ်ငန်းခွဲပိုင်ရာ အချက်အလက်များကို MIS သို့ထည့်သွင်းရမည်။ (ယခုနှစ်စီမံကိန်းလုပ်ငန်းခွဲ မလုပ်ကိုင်သော ကျေးရွာများ မပါဝင်ပါ။)

ကျေးရွာအုပ်စုအမည်: ဒီးစောင်ရွာ

နေ့စွဲ: ၂၉. ၁. ၂၀၁၇

ပြည်နယ်/တိုင်း: ဋီ/ ပြနယ်: ဝဇာ

စက်ဝန်းအားအမှတ်ခြစ်ပေးပါ (✓) ဝက်ဝန်း(၁) ဝက်ဝန်း(၂) ဝက်ဝန်း(၃) ဝက်ဝန်း(၄)

ကျေးရွာအုပ်စု: ပေါက်တော

ကျေးရွာအမည်	ဆောင်ရွက်မည့် လုပ်ငန်းများ	အတိုင်းအတာ	ခန့်မှန်း တိုက်ရိုက် အကျိုးခံစားခွင့် ရှိသူများ	အဆိုပြုတင်ပြသူ	ခန့်မှန်းကုန်ကျစရိတ်			
					စီမံကိန်းမှ ထည့်သွင်းမှု	ကျေးရွာမှ ထည့်သွင်းမှု	အခြားထည့်သွင်းမှု (မပါ/ပါ)	စုစုပေါင်း
ပေါက်တော	ရေခင်း၊ ရေကန် (၂)၊ ကန်နှင့် ရေတွင်း၊ မြေဖွင့်ခြင်း	(၁၀' x ၁၀' x ၁၀') (၁၂' x ၈' x ၄') (၁၅' x ၁၀' x ၄')	ကျား - ၆၂၅ မ - ၆၄၉	□ ကျား □ မ ✓ ကျား + မ			၁၇၂၅၀၆၅၀	
ပေါက်တော	မူလတန်းကျောင်း၊ မြေဖွင့်ခြင်း	(၇၂' x ၃၀' x ၁၂')	ကျား - ၆၂၅ မ - ၆၄၉	□ ကျား □ မ ✓ ကျား + မ			၃၇၀၅၀၀၀	
ကျောက်တန်း	ဥာတွင်းတံတား၊ မြေဖွင့်ခြင်း	၁၄' x ၁၂' x ၈'	ကျား - ၈၂၄ မ - ၈၂၃	□ ကျား □ မ ✓ ကျား + မ	၇၀၀၀၀၀၀			

၁၄။အစည်းအဝေးမှတ်တမ်းများ

နိုက်ဖျါး၊ ငွေ၊ ချစ်ရ၊ နှင့် ဆုတောင်းဝန်ကိုပြု

ကျေးဇူးတင်သော နှင့် ချစ်ရ တက်ကျ နှင့် နိဂုံး

လူထုဖွဲ့စည်းပုံစံ (နှစ်စဉ်စစ်ဆေးရေး)

ပထမအကြိမ်အခန်းကဏ္ဍ : ပထမအကြိမ်

ကျေးဇူးတင် ပေးအပ်

ဒီနယ် - ကီးလင်း

အုပ်စု - ပေါက်တော

ရက်စွဲ - ၁၈.၁.၂၀၁၇

အခန်းကဏ္ဍ : နှစ်စဉ်စစ်ဆေးရေး

ကျေးဇူးတင်သော နှင့် ချစ်ရ တက်ကျ နှင့် နိဂုံး

နိဂုံး နှင့် နှစ်စဉ်စစ်ဆေးရေး

လူထုဖွဲ့စည်းပုံစံ (နှစ်စဉ်စစ်ဆေးရေး)

လူထုဖွဲ့စည်းပုံစံ (နှစ်စဉ်စစ်ဆေးရေး)

အခန်းကဏ္ဍ : နှစ်စဉ်စစ်ဆေးရေး

နိဂုံး နှင့် နှစ်စဉ်စစ်ဆေးရေး

ကျေးဇူးတင်သော နှင့် ချစ်ရ တက်ကျ နှင့် နိဂုံး

လူထုဖွဲ့စည်းပုံစံ (နှစ်စဉ်စစ်ဆေးရေး)

အခန်းကဏ္ဍ

ကျေးဇူးတင်သော နှင့် ချစ်ရ တက်ကျ နှင့် နိဂုံး

လူထုဖွဲ့စည်းပုံစံ (နှစ်စဉ်စစ်ဆေးရေး)

ကျေးဇူးတင်သော နှင့် ချစ်ရ တက်ကျ နှင့် နိဂုံး

လူထုဖွဲ့စည်းပုံစံ (နှစ်စဉ်စစ်ဆေးရေး)

လူထုဖွဲ့စည်းပုံစံ (နှစ်စဉ်စစ်ဆေးရေး)

အခန်းကဏ္ဍ : နှစ်စဉ်စစ်ဆေးရေး

ပထမအကြိမ်အခန်းကဏ္ဍ : ပထမအကြိမ်

ခြက် ဖျိုး၊ ဖျိုး၊ ဖျိုး၊ နှင်း၊ ဆန်၊ အောင်ဝန်၊ နှင်း၊ နှင်း
 ကျေးလက်ဒေသဖွံ့ဖြိုးရေး ဦးစီးဌာန
 လူ့စွန့်ပေးမှု ဝိဇ္ဇာ ကိုယ်စား (ဒုတိယဗဟိုဌာန)
 ကျေးလက်ဖွံ့ဖြိုးရေး ဝိဇ္ဇာချက်ရေးဆွဲခြင်း အဖွဲ့အစည်း
 ကျေးလက် - ပေါက်တော : မြို့နယ် - ကီးလင်း
 အုပ်စု - ပေါက်တော : ရက်စွဲ - ၂၄.၁.၂၀၁၇
 ၁ ဒုတိယ အကြိမ် အစည်းအဝေး၊ အခမ်းအနား ဖွဲ့စည်းခြင်း ဖြစ်ပါသည်။
 ၂ ကျေးလက်လူထု အဖွဲ့အစည်း၊ ဝေဖွဲ့သမီး ယာဇာဒွဲရှင်၊ အဖွဲ့အစည်းအဖွဲ့အစည်း
 အခမ်းအနားများ၊ မြောက်ဗွန်းချက်များ၊ အဖွဲ့အစည်း၊ ကျေးလက်အဖွဲ့အစည်း၊ ကျေးလက်
 ဝေဖွဲ့ ဝိဇ္ဇာကိုယ်စားလှုပ်ငန်းခြင်းများအား ဖဲလေ့ကျင့်ချက် ဖြစ်ပါသည်။
 ၃ ကျေးလက်ဝိဇ္ဇာ ခြံမှ အဖွဲ့များ၊ ကျက်နာရန်နှင့် အောင်မြင်ရန် အချက်များကို
 ရှင်းပြပါသည်။
 ၄ ကျေးလက်ဝိဇ္ဇာ ခြံမှ အဖွဲ့ဝင်များအား ဖဲလေ့ကျင့်ချက် ဖြစ်ပါသည်။
 ၅ အစည်းအဝေး ဖွဲ့စည်းခြင်း ဖြစ်ပါသည်။

၁၅။ ကဏ္ဍအလိုက် အခက်အခဲမှတ်တမ်း
 ၂။ ကဏ္ဍအလိုက် အခက်အခဲမှတ်တမ်း

.....ပေါက်တော.....ကျေးရွာကဏ္ဍအလိုက်ဦးစားပေးဖွံ့ဖြိုးရေးလုပ်ငန်းများ

ကဏ္ဍအလိုက် အခက်အခဲမှတ်တမ်း						
(ပေါက်တော)ကျေးရွာ ကဏ္ဍအလိုက် ဦးစားပေး ဖွံ့ဖြိုးရေးလုပ်ငန်းများ						
	အဆင့်	လုပ်ငန်း	အဆိုပြုသူ	လ/နှစ်	လုပ်ဆောင်မည့်သူ	ပြင်ပမှထောက်ပံ့မည့်သူ
အခြေခံအဆောက်အအုံ	၁	ကျေခင်ကျေကန်ဆောက်လုပ်ခြင်း	ကျား/မ		ရွာသူ	
	၂	ကျေခင်ကျေကန်မြေပြင်လုပ်ငန်း	ကျား/မ			
	၃	လမ်းထိန်းသိမ်းရေးလုပ်ငန်း	ကျား/မ			
	၄		ကျား/မ			
	၅		ကျား/မ			
	၆		ကျား/မ			
	၇		ကျား/မ			
	၈		ကျား/မ			
အသက်မွေးဝမ်းကျောင်း စိုက်ပျိုးရေး ဖွံ့ဖြိုးရေး	၁	စက်ပြင်သင်တန်း	ကျား/မ		ရွာသူ	ဒဂုံ၊ အခြေအခံ
	၂	လှုပ်ဆစ်အိတ်ကျပ်သင်တန်း	ကျား/မ		"	"
	၃	ဝန်းကျင်ထိန်းသိမ်းရေးသင်တန်း	ကျား/မ		"	"
	၄	စက်ချုပ်သင်တန်း	ကျား/မ		"	"
	၅	အိတ်ချုပ်သင်တန်း	ကျား/မ		"	"
	၆	အိတ်ချုပ်သင်တန်း	ကျား/မ		"	"
	၇	ဝက်မွေးမြူရေး	ကျား/မ		"	"
	၈	အိတ်ချုပ်သင်တန်း	ကျား/မ		"	"
	၉	အိတ်ချုပ်သင်တန်း	ကျား/မ		"	"
	၁၀		ကျား/မ			
ကျွမ်းကျင်ရေးနှင့် အဟာရ	၁	ဆေးပေးခန်းဆောက်လုပ်ခြင်း	ကျား/မ			
	၂	ဆေးဝါးရုံဆောက်လုပ်ရေး	ကျား/မ			ဒဂုံ၊ အခြေအခံ
	၃	ကျွမ်းကျင်ရေးဝန်ထမ်းတာဝန်ခွဲခြားခြင်း	ကျား/မ			"
	၄	အသက်မွေးဝမ်းကျောင်းအဖွဲ့အစည်း	ကျား/မ			"
	၅		ကျား/မ			
ပညာရေး	၁	စာသင်ကျောင်းမြှင့်တင်ခြင်း	ကျား/မ			
	၂	ကျွမ်းကျင်ရေးကော်မရှင်အဖွဲ့အစည်း	ကျား/မ			ဒဂုံ၊ အခြေအခံ
	၃	ကျွမ်းကျင်ရေးကော်မရှင်အဖွဲ့အစည်း	ကျား/မ			
	၄		ကျား/မ			
အခြား	၁		ကျား/မ			
	၂		ကျား/မ			
	၃		ကျား/မ			
	၄		ကျား/မ			

ကဏ္ဍအလိုက် အခက်အခဲမှတ်တမ်း
(ပေါက်စေတီ)

ကဏ္ဍအလိုက် ဦးစားပေး ဦးစားပေး ဦးစားပေး လုပ်ငန်းများ

အဆင့်	လုပ်ငန်း	အသိုက်	လ/ရက်	လုပ်ဆောင်နေသူ	စတင်/အဆုံး
အခြေခံအောက်အဆင့်	၀		ကျား/မ		
	၂		ကျား/မ		
	၃		ကျား/မ		
	၄		ကျား/မ		
	၅		ကျား/မ		
	၆		ကျား/မ		
	၇		ကျား/မ		
	၈		ကျား/မ		
	၉		ကျား/မ		
	၁၀		ကျား/မ		
အောက်ပိုင်းအောက်အဆင့်	၀	ငါးစွေးဖွဲ့ရေး	ကျား/မ		
	၂	ကွက်စွေးဖွဲ့ရေး	ကျား/မ		
	၃	အွှန်းဆွဲရေး	ကျား/မ		
	၄	ကျားဘာဗိုက်ဖျိုးရေး	ကျား/မ		
	၅	မိုးရေ ဗိုက်ဖျိုးရေး	ကျား/မ		
	၆	မင်းဥဝါ ဗိုက်ဖျိုးရေး	ကျား/မ		
	၇	သရက်ဆွဲရေး	ကျား/မ		
	၈		ကျား/မ		
	၉		ကျား/မ		
	၁၀		ကျား/မ		
ကျားမရေးနှင့် အဟာရ	၀		ကျား/မ		
	၂		ကျား/မ		
	၃		ကျား/မ		
	၄		ကျား/မ		
	၅		ကျား/မ		
	၆		ကျား/မ		
ပညာရေး	၀		ကျား/မ		
	၂		ကျား/မ		
	၃		ကျား/မ		
	၄		ကျား/မ		
	၅		ကျား/မ		
အခြား	၀	ဒီဂရီစာအုပ်စာရင်းများ	ကျား/မ		
	၂	၇၆၆ ဝန်ထမ်းစာရင်း	ကျား/မ		
	၃	မာမိုးစာရင်း	ကျား/မ		
	၄		ကျား/မ		