

ပြည်ထောင်စုသမ္မတမြန်မာနိုင်ငံတော်အစိုးရ  
စိုက်ပျိုးရေး၊ မွေးမြူရေးနှင့် ဆည်မြောင်းဝန်ကြီးဌာန  
ကျေးလက်ဒေသဖွံ့ဖြိုးတိုးတက်ရေးဦးစီးဌာန  
ဘီးလင်းမြို့နယ်



National Community Driven Development Project  
လူထုဗဟိုပြုစီမံကိန်း

ဘီးလင်းမြို့နယ်

ကျွဲကမိစုကျေးရွာ

မာတိကာ

စဉ်	အကြောင်းအရာ	စာမျက်နှာ
၁။	မာတိကာ	၁
၂။	ဘီးလင်းမြို့နယ်မြေပုံ	၂
၃။	ကျေးရွာအုပ်စုမြေပုံ	၃
၄။	ကျေးရွာအခြေခံအချက်အလက်များ	၄-၅
၅။	လူထုပူးပေါင်းပါဝင်သောလူမှုဆန်းစစ်ခြင်းနှင့် အကဲဖြတ်ခြင်းလုပ်ငန်းစဉ် ( PSA/PRA ) အကျဉ်ချုပ်ဖော်ပြချက်	၆
၆။	(က) လူမှုရေးအရင်းအမြစ်ပြုပြင်မှုနှင့် သုံးသပ်ချက်	၇-၈
	(ခ) ဥစ္စာခန့် ကြွယ်ဝမှုအဆင့်အတန်းသတ်မှတ်ခြင်းနှင့် အသက်မွေးဝမ်းကျောင်းပြဿနာနှင့် သုံးသပ်ချက်များ	၉-၁၀
	ဂ။ အရင်းအမြစ် ပိုင်ဆိုင်မှုသုံးသပ်ခြင်း	၁၁-၁၂
	ဃ။ ရာသီခွင်ပြ ပြက္ခဒိန်နှင့် သုံးသပ်ခြင်း	၁၃-၁၄
	င။ ပင့်ကူအိမ်သုံးသပ်ခြင်း	၁၅-၁၆
	စ။ ဗင်းကာချပ်	၁၇-၁၉
	ဆ။ အမျိုးသား/အမျိုးသမီးအခက်အခဲများ	၂၀
	ဇ။ ကျေးရွာမျှော်မှန်းချက် (အမျိုးသား/အမျိုးသမီး)	၂၁
	ဈ။ ဦးစားပေးလုပ်ငန်းများ	၂၂
၇။	ကော်မတီဝင်များရွေးချယ်ခြင်းနှင့် ကျေးရွာဖွံ့ဖြိုးရေးအစီအစဉ် ဆောင်ရွက်မှုမှတ်တမ်းဓါတ်ပုံများ	၂၃
၈။	ကော်မတီဝင်များစာရင်း	၂၄
၉။	ကျေးရွာ အချက်အလက်ပုံစံ(၁)	၂၅-၂၇
	၁၀။ စီမံကိန်း အချိန်စက်ဝန်းအချိန်ဇယား (ပုံစံ ၂)	၂၈
	၁၁။ ကျေးရွာဖွံ့ဖြိုးရေးဦးစားပေးအစီအစဉ် (ပုံစံ ၃)	၂၉-၃၁
	၁၂။ ကျေးရွာအုပ်စု စီမံကိန်းလုပ်ငန်းခွဲရွေးချယ်ခြင်း (ပုံစံ ၄)	၃၂-၃၅
	၁၃။ အစည်းအဝေးမှတ်တမ်းများ	၃၆-၃၇
	၁၄။ ကဏ္ဍအလိုက် အခက်အခဲမှတ်တမ်း	၃၈-၃၉

# ဘီးလင်းမြို့နယ် အခြေပြမြေပုံ



# ပေါက်တောကျေးရွာအုပ်စု

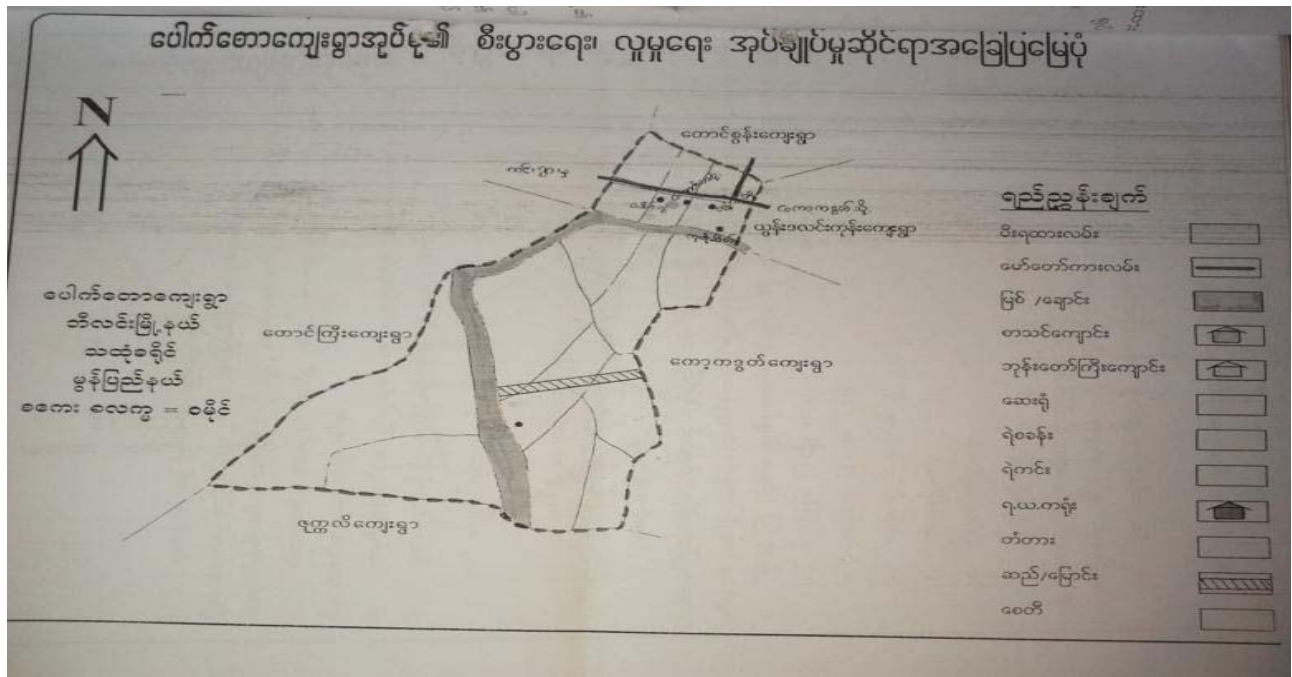

၃။ပေါက်တောကျေးရွာအုပ်စုတွင် ပါဝင်သောကျေးရွာစာရင်းများ

- ၁။ ပေါက်တောကျေးရွာ
- ၂။ ကျုံကမိစုကျေးရွာ
- ၃။ ပေါက်ကွဲကျေးရွာ
- ၄။ ကျောက်တလုံးကျေးရွာ
- ၅။ ကူးတို့ဆိပ်ကျေးရွာ
- ၆။ ရှမ်းချောင်းကျေးရွာ

၄။ ကျေးရွာအခြေခံအချက်အလက်များ

ကျေးရွာအတွင်းရှိ စုစုပေါင်းအိမ်ထောင်စုနှင့် လူဦးရေ

အိမ်ထောင်စု	ကျား	မ	စုစုပေါင်း
၁၁၁	၂၁၉	၂၄၈	၄၆၇

လူနည်းစု၊လူမျိုးစု အိမ်ထောင်စု

အမျိုးအစား	အိမ်ထောင်စု	ကျား	မ	စုစုပေါင်း
ကရင်	၁၀၆			
ဗမာ	၅			
ပအိုဝ်				

ထိခိုက်လွယ် အိမ်ထောင်စု

ထိခိုက်လွယ်အုပ်စု	အိမ်ထောင်စု	ကျား	မ	စုစုပေါင်း
သက်ကြီးရွယ်အို				
အမျိုးသမီးဦးဆောင်	၈			
မသန်စွမ်း				
မြေယာမဲ့				

ကျေးရွာရှိ အခြေခံအဆောက်အအုံများ

ပညာရေး	ခြံစံပါ	ကျန်းမာရေး	ခြံစံပါ	ဘာသာရေး	ခြံစံပါ
အထက်တန်းကျောင်း	✓	ဆေးရုံ		ဘုရား/စေတီ	
အလယ်တန်းကျောင်း		ကျန်းမာရေးဌာန		ဘုန်းကြီးကျောင်း	✓
မူလတန်းကျောင်း		ကျန်းမာရေးဌာနခွဲ		ဟိန္ဒူဘုရားကျောင်း	
မူကြိုကျောင်း	✓	ဆေးခန်း		ခရစ်ယာန်ဘုရားကျောင်း	
အခြား		အခြား		ဗလီ	
မှတ်ချက်		မှတ်ချက်		မှတ်ချက်	

အဓိကစီးပွားရေးလုပ်ငန်းများ

စိုက်ပျိုးရေး	မွေးမြူရေး	အသေးစားစီးပွားရေးလုပ်ငန်းများ	အခြား

ကျေးရွာအတွင်း အဓိကပိုင်ဆိုင်မှုများ

ကျေးရွာပိုင်ဆိုင်မှုများ	စိုက်ပျိုးရေး	စားကျက်မြေ	သစ်တောမြေ	သဲ/ကျောက်ရရှိမှု	ရေတွင်း/ရေကန်	စက်ရေတွင်း
အရေအတွက်						
ကျေးရွာပိုင်ဆိုင်						

မူများ						
အရေအတွက်						

ကျေးရွာအတွင်း အခြားပိုင်ဆိုင်မှုများ

ကျေးရွာပိုင်ဆိုင် မူများ	ရေတင်စက်	ထွန်	ထယ်	ကျွဲ	နွား	အခြား
အရေအတွက်						
ကျေးရွာပိုင်ဆိုင် မူများ						
အရေအတွက်						

အခြားကျေးရွာရှိ အသုံးပြုနိုင်သော အရင်းအမြစ်/အချက်အလက်များ

အရင်းအမြစ်	ဆေးခန်း	မူလတန်းကျောင်း	ဈေး	ကျွမ်းကျင် လုပ်သား	လုပ်သား	မြေတူးစက်	လမ်းကြိုတ်စက်
အရေအတွက်							



၅။ လူထုပူးပေါင်းပါဝင်သော လူမှုဆန်းစစ်ခြင်းနှင့် အကဲဖြတ်ခြင်းလုပ်ငန်းစဉ် ( PSA/PRA ) အကျဉ်ချုပ်စာတမ်း

လူထုပူးပေါင်းပါဝင်သော လူမှုဆန်းစစ်ခြင်းနှင့် အကဲဖြတ်ခြင်း လုပ်ငန်းစဉ် ( PSA/PRA ) အကျဉ်ချုပ်စာတမ်း

စဉ်	အကြောင်းအရာ	အမျိုးအမည်	နိဂုံးချုပ်ချိန်	လက်ရာပုံ			အကျဉ်ချုပ်စာတမ်း
				စာ	ပ	ပေါ်	
၁	လူမှုပုံစံ အစဉ်အလာ ဝတ်စုံဝတ်စုံခြင်း (weath survey)	လူမှုပုံစံ	နယ်လားအယ် အလယ် နယ်လား အလယ် နယ်လား	၁၂	၃	၂၆	လူမှုပုံစံ၊ ဝတ်စုံ၊ နှိုင်းယှဉ် ဝတ်စုံဝတ်စုံခြင်း အပေါ် အခြေခံချိန်မှ လက်ရာပုံခြင်း လူမှုပုံစံ၊ ဝတ်စုံ နှိုင်းယှဉ် ဝတ်စုံဝတ်စုံခြင်း
၂	ရာသီဥတု ဝတ်စုံ (Seasonal Calendar)	လူမှုပုံစံ	လက်ခံပေးပါ (အမျိုးမျိုး အမျိုးမျိုး)	၁၀	၁၂	၂၂	ရာသီဥတု ဝတ်စုံ ဝတ်စုံ၊ လက်ခံပေးပါ ဝတ်စုံ၊ အပေါ် အခြေခံချိန်မှ လက်ရာပုံခြင်း ဝတ်စုံ ဝတ်စုံ ဝတ်စုံ
၃	လူမှုပုံစံ၊ ဝတ်စုံ (Social map/resource map)	လူမှုပုံစံ	လက်ခံပေးပါ	၂၄	၂၄	၄၈	အိမ်အမျိုးအမည်၊ အပေါ် အခြေခံချိန်မှ လက်ခံပေးပါ ဝတ်စုံ၊ လက်ခံပေးပါ ဝတ်စုံ၊ ဝတ်စုံ ဝတ်စုံ ဝတ်စုံ
၄	ပြဿနာသစ် (Problem tree)		အမျိုးမျိုး ဝတ်စုံ				လူမှုပုံစံ၊ လက်ခံပေးပါ အပေါ် အခြေခံချိန်မှ လက်ခံပေးပါ ဝတ်စုံ၊ လက်ခံပေးပါ ဝတ်စုံ
၅	ပြဿနာသစ် (Problem tree)		အမျိုးမျိုး				လူမှုပုံစံ၊ လက်ခံပေးပါ အပေါ် အခြေခံချိန်မှ လက်ခံပေးပါ ဝတ်စုံ၊ လက်ခံပေးပါ ဝတ်စုံ
၆	လူမှုပုံစံ (၄) နှစ်စဉ် အစဉ်အလာ အစဉ်အလာ	လူမှုပုံစံ	အမျိုးမျိုး ဝတ်စုံ၊ လက်ခံပေးပါ ဝတ်စုံ၊ လက်ခံပေးပါ ဝတ်စုံ	၃	၃၆	၇၀	အပေါ် အခြေခံချိန်မှ လက်ခံပေးပါ ဝတ်စုံ၊ လက်ခံပေးပါ ဝတ်စုံ
၇	အပွင့်အပွင့် ဝတ်စုံ (Venn Diagram)	လူမှုပုံစံ		၁၁	၅	၂၆	လူမှုပုံစံ၊ လက်ခံပေးပါ အပေါ် အခြေခံချိန်မှ လက်ခံပေးပါ ဝတ်စုံ၊ လက်ခံပေးပါ ဝတ်စုံ
၈	ဝတ်စုံ ဝတ်စုံ (Spider Web)	လူမှုပုံစံ	အမျိုးမျိုး အမျိုးမျိုး	၁၂	၅	၂၇	အပေါ် အခြေခံချိန်မှ လက်ခံပေးပါ ဝတ်စုံ၊ လက်ခံပေးပါ ဝတ်စုံ
၉	ပြဿနာအပေါ် အပေါ် လက်ခံပေးပါ အပေါ် အပေါ် ဝတ်စုံ ဝတ်စုံ	လူမှုပုံစံ	လူမှုပုံစံ	၁၅	၃	၂၈	ပြဿနာအပေါ် အပေါ် လက်ခံပေးပါ ဝတ်စုံ၊ လက်ခံပေးပါ ဝတ်စုံ

၆။(က) လူမှုရေးအရင်းအမြစ်ပြင်ဆင်မှု

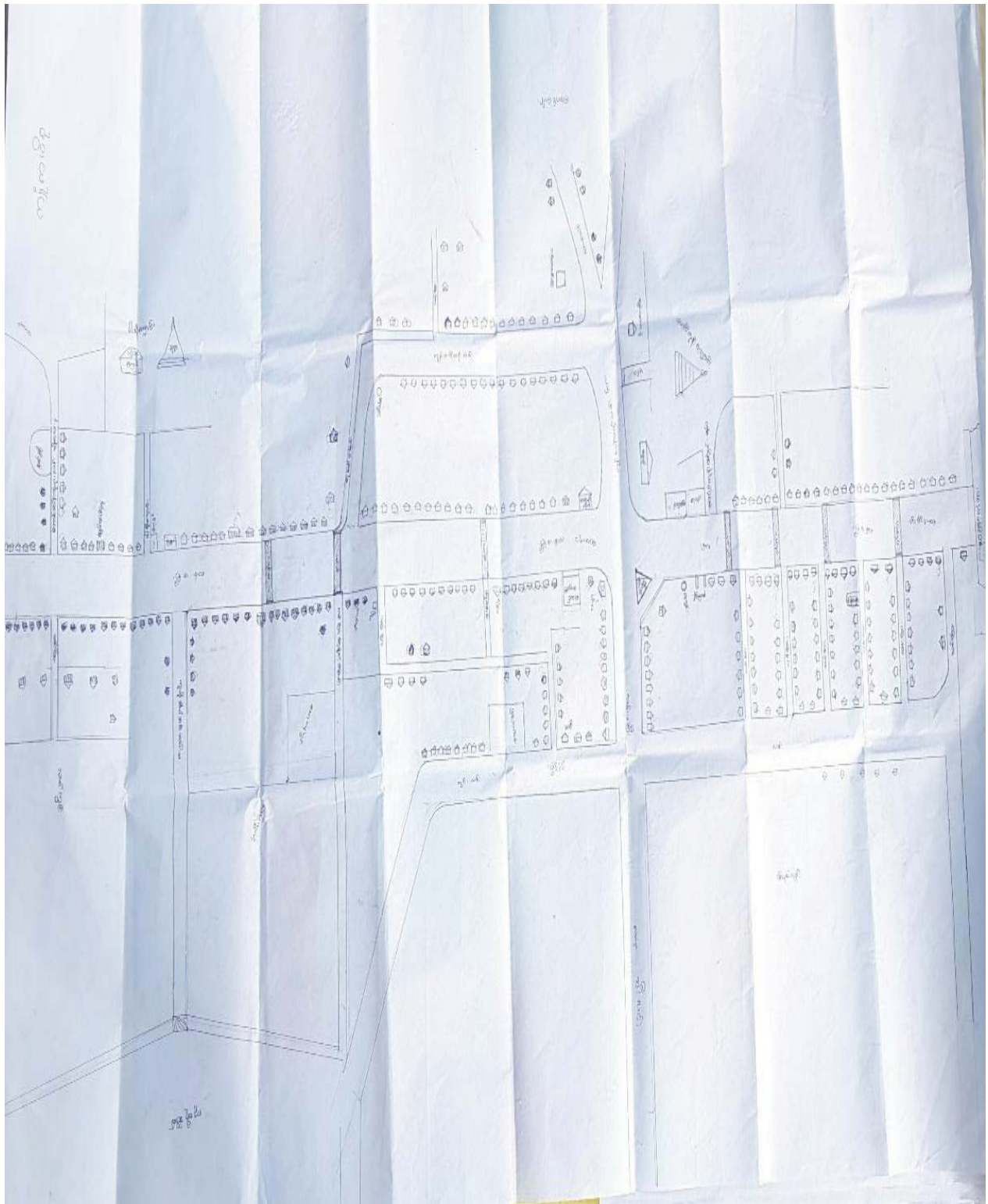



က။လူမှုရေးအရင်းအမြစ်ပြုပြင်ပုံ(သုံးသပ်ချက်)

ကျေးရွာ - ကျုံကမိစု

အုပ်စု - ပေါက်တောကျေးရွာ

ရက်စွဲ - ၁၉.၁.၂၀၁၇

လူမှုရေးအရင်းအမြစ်ပြုပြင်ပုံ

ကျုံကမိစုကျေးရွာသည် ပေါက်တောကျေးရွာနှင့် ပူးတွဲ၍ မြို့နယ်အတွင်း မြို့နယ်အတွင်း  
 နေထိုင်ပြီး ဗမာစာများရေးဆွဲရန်အတွက် ကျေးရွာအတွင်းရှိ ပညာရေးအဖွဲ့အစည်းများ  
 စာတန်းတန်းများ (၁) နှစ်နှင့် (၂) နှစ်၊ (၃) နှစ်နှင့် (၄) နှစ်၊ (၅) နှစ်နှင့် (၆) နှစ်၊ (၇) နှစ်နှင့် (၈) နှစ်  
 ကျုံကမိစုကျေးရွာသည် စာတန်းတန်းများနှင့် ပူးတွဲ၍ မြို့နယ်အတွင်း မြို့နယ်အတွင်း  
 တွင် အဖွဲ့အစည်းများ ဖွဲ့စည်းပေးပြီး ဖွဲ့စည်းပေးပြီး ဖွဲ့စည်းပေးပြီး ဖွဲ့စည်းပေးပြီး  
 စွန့်စားပေးရန်နှင့် စာတန်းတန်းများ ဖွဲ့စည်းပေးပြီး ဖွဲ့စည်းပေးပြီး ဖွဲ့စည်းပေးပြီး  
 ပြုပြင်ပုံ ကျုံကမိစုကျေးရွာသည် စာတန်းတန်းများ ဖွဲ့စည်းပေးပြီး ဖွဲ့စည်းပေးပြီး  
 စာတန်းတန်းများ ဖွဲ့စည်းပေးပြီး ဖွဲ့စည်းပေးပြီး ဖွဲ့စည်းပေးပြီး ဖွဲ့စည်းပေးပြီး  
 (၁) ကျောင်း အဖွဲ့အစည်း ဖွဲ့စည်းပေးပြီး ဖွဲ့စည်းပေးပြီး ဖွဲ့စည်းပေးပြီး  
 (၂) ကျောင်း ဖွဲ့စည်းပေးပြီး စေတီ (၃) နှစ်နှင့် ဖွဲ့စည်းပေးပြီး ကျုံကမိစုကျေးရွာသည်  
 မြို့နယ်အတွင်း နေထိုင်ပြီး ဖွဲ့စည်းပေးပြီး ဖွဲ့စည်းပေးပြီး ဖွဲ့စည်းပေးပြီး  
 ဖွဲ့စည်းပေးပြီး ဖွဲ့စည်းပေးပြီး ဖွဲ့စည်းပေးပြီး ဖွဲ့စည်းပေးပြီး ဖွဲ့စည်းပေးပြီး  
 ဖွဲ့စည်းပေးပြီး ဖွဲ့စည်းပေးပြီး ဖွဲ့စည်းပေးပြီး ဖွဲ့စည်းပေးပြီး ဖွဲ့စည်းပေးပြီး

ခ။ဥစ္စာဓန ကြွယ်ဝမှုအဆင့်အတန်းသတ်မှတ်ခြင်းနှင့် အသက်မွေးဝမ်းကျောင်းပြုဇယား

ကျေးရွာ- ကျုံကမိစု  
 အုပ်စု - ပေါက်တော  
 ၁၉.၁.၂၀၁၇

ရက်စွဲ-

ဥစ္စာဓန ကြွယ်ဝမှုအဆင့်အတန်းသတ်မှတ်ခြင်း

ကျေးရွာ - ကျုံကမိစု မြို့နယ် - သီပေါ  
 ကျေးရွာအုပ်စု - ပေါက်တော ရက်စွဲ - ၁၉.၁.၁၇

အမျိုးအစား	ပိုင်ဆိုင်မှု	အသက်မွေးဝမ်းကျောင်း	တိပ်ထောင်စု	%
မြေလည်	ကျောက်တပ်၊ လယ်စေ့၊ ၂၀၁၁ထပ်၊ ကာ၊ ဆိုင်ကယ၊ ဧက၊ ၃၅၂၃၆၆၊ ၇၁၁၁၆ ဆိုး၊ ဆိုင်၊ တိုက်အိမ်	ကျောက်ရောင်ဝယ်စား၊ လယ်ယာ၊ မြေယာပို၊ မွေးဖူးစား၊ ကျွဲစား စုဝယ်	၂၀	၅%
အလယ်အလတ်	လယ်စေ့အထက် ကျွဲစား၊ ဆိုင်ကယ ဆေးကုန်၊ ဝတ်စုံ ဝတ်၊ ကြက်၊ သစ် ပင်	ကျွဲသွတ်၊ မြေယာပို၊ မွေးဖူးစား	၁၅	၂၈%
မမြေလည် ဟိုအားစု	သစ်အိမ်၊ ဝါအိမ် မြေအငါး၊ ဝတ်အိမ်	ကျွဲပို၊ မြေကျွဲ သွတ်၊ မွေးဖူးစား ကျွဲသွတ်	၁၅၀	၃၆%
စာဖွယ်ပါးဆုံး	ဝါအိမ်၊ ဝတ်အိမ် ဝတ်၊ ကြက်	ကျွဲပို၊ မြေကျွဲ ပိုသွတ်	၁၂၈	၃၀%

ပါဝင်ဆွေးနွေးသူ - ကျား ( ၁၂ ) ဦး၊ မ ( ၁၄ ) ဦး ဦးဆောင်ဆွေးနွေးသူ - မြေယာပိုအုပ်စု  
 စုစုပေါင်း - ၂၆ မှတ်တမ်းတင်သူ -

သုံးသပ်ချက်

ဥစ္စာဓာတ်ပြုလုပ်မှုအသစ်အားဖြင့် သက်တမ်းကြာမြင့်  
 ဆုံးမစဉ်က နှစ် သုံးသပ်ချက်

လျှော့စားရောဂါများ  
 မပါဝင်အောင်

လျှော့စားရောဂါများတွင် မြေကလေးသောအားဖြင့် (၂၀) အိမ်ထောင်  
 စုရှိပါသည်။ မြေကလေးသောအားဖြင့် မြေကလေးသောအားဖြင့် (၂၀) အ  
 သား၊ သား၊ သို့လည်း၊ နှစ်၊ ၂ သက်တမ်း၊ ၇၀၀၀၀၊ စတိုး ဆိုင်၊ ထိုက်အိမ်  
 စားရောဂါနှင့်ဆိုင်ကြည့်ပြီး ကျောက်ရောင်ဝပ်ရောဂါ၊ လတ်ယာလုပ်ကိုင်ခြင်း၊ ခြံလုပ်ငန်း  
 ရွေးချယ်ရန်လုပ်ငန်း၊ ကျောက်ရောင်လုပ်ငန်း၊ မြေကလေး အသားရွေးဝမ်းကြောင်းလုပ်ငန်း  
 လုပ်ကိုင်ကြပါသည်။

အသားအသားတို့၏ အားစု အိမ်ထောင်စု မှာ (၁၅) ခုရှိပြီး  
 နိုင်ငံခြားမှာ လတ်ငြားအသား၊ ကျန်ဆိုင်၊ ဆိုင်လည်း၊ ထောင့်လက်၊ ၂ သက်တမ်း  
 စားရောဂါ၊ သစ်သားအိမ် မှာလုပ်ဆောင်ကြပါသည်။ အသားရွေးဝမ်းကြောင်းလုပ်  
 င်းလုပ် ကျန်သည်၊ ခြံလုပ်ငန်း၊ ရွေးချယ်ရန်လုပ်ငန်း မှာလုပ်ကိုင်ကြပါသည်။

မမြေကလေးသောအိမ်ထောင်စု မှာ (၁၅) အိမ်ထောင်စုရှိပြီး  
 အချို့မှာသစ်သားအိမ်များ နိုင်ငံခြားရှိ အချို့မှာ ဝါးအိမ်၊ ခြံအိမ်၊ ကန်အိမ်  
 နိုင်ငံခြားနိုင်ငံကြပါသည်။ ကျွန်ုပ်လုပ်ငန်း၊ မော်စီ၊ ၅၀၀ သည်၊ ရွေးချယ်ရန်အလုပ်သမား  
 မြေကလေးအသားရွေးဝမ်းကြောင်းကြပါသည်။

အဖွဲ့၏ ဝါးစု အိမ်ထောင်စု မှာ (၁၅) ခုရှိပြီး ဝါးအိမ်၊ ကန်အိမ်  
 သာရှိပြီး အိမ်ထောင် မြေကလေး နိုင်ငံခြားကြပါသည်။ ကျွန်ုပ်လုပ်ငန်း၊ ရွေးချယ်ရန်အလုပ်သမား  
 မှာ အလုပ်လုပ် အသားရွေးဝမ်းကြောင်းကြပါသည်။



၈။အရင်းအမြစ် ပိုင်ဆိုင်မှုသုံးသပ်ခြင်း

ကျေးရွာ- ကျုံကမိစု

အုပ်စု - ပေါက်တော

နေ့စွဲ- ၁၉.၁.၂၀၁၇

\* အရင်းအမြစ်သုံးစွဲမှု ပုံစံပြရယူတာ \*

ကျေးရွာ- ကျုံကမိစု

အုပ်စု - ပေါက်တော

အိမ်ထောင်စုအမည်

၁၉ - ၁ - ၁၇

ကျား	မ	ကျား + မ
<p>ဗွဲ့၊ ဇွာ၊ ဇွောဇ၊ ကျောက်က၊ မောင်</p>	<p>အုတ်ချွတ်တော်၊ ကဝ၊ ဇွော</p>	<p>ကဝ၊ ဇွာ၊ ဇွောဇဇ၊ ကျောက် ဇိုဇ၊</p>

\* အရင်းအမြစ်ထိန်းချုပ်မှု ပုံစံပြရယူတာ \*

ကျား	မ	ကျား + မ
<p>ဗွဲ့၊ ဇွာ၊ ဇွောဇ၊ ကျောက် ဇိုဇ၊</p>	<p>အုတ်ချွတ်တော် ကဝ၊ ဇွော</p>	<p>ကဝ၊ ဇွာ၊ ဇွောဇဇ</p>

ပါဝင်အဖွဲ့အဖွဲ့သို့ကျား -

၁ မ -

ဦးဆောင်အဖွဲ့အဖွဲ့သို့

ခုခု ပေါင်း -

မှတ်တမ်းတင်သူ -

သုံးသပ်ချက်

အရင်အဖြစ်သုံးစွဲမှုပြုစေသော  
 ဆုံးဝတ်ပြုစွဲ သုံးဆက်ချက်

ကျွန်ုပ်တို့ဆေးကုသမှု  
 ပေါက်ကော အရာရာ

ကျွန်ုပ်တို့ဆေးကုသမှုတွင် ဤအရပ် အဖြစ်မှာတွင် အမျိုး သာ များ  
 ကို ကျွဲ၊ နွား၊ ငှက်၊ ကျောက်ကား၊ အောက်ခြံ ခံသည့်အရပ်အဖြစ်မှာ ကိုယ်ပိုင်  
 သိပ်သုံးစွဲကြပြီး အဝတ်ချုပ်စား နှင့် ကတ်ကြွေ လိုအမျိုး သစ် မှာ ကျင့်စဉ်သုံး  
 စွဲကြပါသည်။

အရင်အဖြစ်သုံးစွဲမှုအား ချုပ်ဆိုပေးရန် လာသည့်အရပ်မှာ ကိုအမျိုး  
 သား နှင့် အမျိုးသမီး တစ်စုတိုက်ချုပ်ပြီး အဝတ်ချုပ်စား နှင့် ကတ်ကြွေလိုအမျိုး  
 သမီး မှားကတိုက် ချုပ်ထားပါသည်။ ကျွဲ၊ နွား၊ ကျောက်၊ ခြံ နှင့် လိုအမျိုး  
 သား များ ကတိုက် ချုပ်ထား သည့်အရပ်တွင် ကိုပါသည်။



# ဃ။ ရာသီခွင်ပြ ပြက္ခဒိန်

ကျေးရွာ- ကျုံကမိစု

အုပ်စု - ပေါက်တော

နေ့စွဲ- ၁၉.၁.၂၀၁၇

## ရာသီခွင်ပြဇယား

ကျေးရွာ - ကျုံကမိစု

ကျေးရွာအုပ်စု - ပေါက်တော

မြို့နယ် - ဘီးလင်း

ရက်စွဲ - ၁၉.၁.၁၇

အကြောင်းအရာ	တန်ခူး	ကဆုန်	နယုန်	ဝါဆို	ဝါခေါင်	တော်သလင်း	သီတင်းကျွတ်	တန်ဆောင်မုန်း	နတ်တော်	ပြာသို	တပို့တွဲ	တပေါင်း
ရာသီဥတုအခြေအနေ												
စိုက်ပျိုးရေး			ခါး/ကုဒီပင်	ခါး/ကုဒီပင်	ခါး/ကုဒီပင်	ကုဒီပင်	ကုဒီပင်	စန္ဒာဝါ/ပဲ	ကုဒီပင်	-	-	-
မွေးမြူရေး	←		ရွာ	ဝက်	ခါး							→
ဝင်ငွေ												
အလုပ်များသောကာလ	၂၃	၂၃	၂၃	၁၁	၁၁	၂၃	၁၁	၁၁	၂၃	၂၃	၂၃	၂၃
ကျန်းမာရေး	ခါး/ပျက်ပင်/လှေ	တုတ်/ကျွေး	တုတ်/ကျွေး	တုတ်/ကျွေး	တုတ်/ကျွေး	-	-	-	-	-	-	-
ပွဲတော်လ	သီတင်းကျွတ်	သီတင်းကျွတ်	-	ဝါဆို	-	-	သီတင်းကျွတ်	သီတင်းကျွတ်	သီတင်းကျွတ်	-	-	-

ပါဝင်ဆွေးနွေးသူ - တက္က(၁၀) ဗ (၁၂)

စုစုပေါင်း - ၂၂

ဦးဆောင်ဆွေးနွေးသူ - ဒေါ်ယုနွယ်

မှတ်တမ်းတင်သူ - ဒေါ်သန္တာ

သုံးသပ်ချက်

ကုသီခွင်ပြဇယား

ဆန်းစစ်ခြင်း နှင့် သုံးသပ်ချက်

ကျွန်ုပ်တို့၏ စာရေးသူ

အီး.လစ်.မြို့.ပယ်

ပေါက်တောအုပ်စု

တစ်ပေါင်၊ တာန်ခူး၊ ကဆုန်၊ လပျာ၊ တွင် ပူးပြင်းသော နှောင့်နှေးမှုကြောင့် ဖြစ်ပေါ်ခဲ့ပြီး နေရာ၊ ဝါဆို၊ ဝါခေါင်၊ တော်တော်လည်း ဝါဆိုတစ်ကျွတ်၊ လပျာ၊ သည် မှီ များသော ကုသီဖြစ် ပါသည်။ တာန်ဆောင်များ၊ နှောင့်နှေးမှု၊ ဖြောင့်၊ တပို့တွဲ၊ လပျာ၊ သည် အေးချမ်းလှ သော ဆောင်းကုသီ ခုတင်ဖြစ်ပါသည်။

စိုက်ပျိုးရေးတွင် စပါး၊ ကုသီပင်၊ နှောင့်နှေးမှု၊ ဝါဆိုတင်တို့ကို စိုက်ပျိုးကြပါသည်။

မွေးမြူရေး အစားဖြစ် နှောင့်နှေးမှု၊ ဝါဆို၊ တင်၊ ဆီတင် စသည်တို့ကို မွေးမြူကြပါသည်။

ဝင်ငွေအစားဖြစ် တစ်ပေါင်၊ တာန်ခူး၊ ကဆုန်၊ နေရာ၊ လပျာ၊ တွင် အလုပ် အကိုင်များ ပါသည်။ ဝင်ငွေလည်း ပိုမိုပါသည်။ ဝါဆို၊ ဝါခေါင်၊ ဝါဆိုတစ်ကျွတ်၊ တာန်ဆောင်များ၊ လပျာ၊ တွင် အလုပ်အကိုင်အသစ် အတစ် နှစ် ဖြစ် ဝင်ငွေသည်လည်း အနည်းငယ် လိုများပါသည်။ တပို့တွဲ၊ နှောင့်နှေးမှု၊ ဖြောင့်၊ လပျာ၊ သည် အလုပ်အကိုင် များဖြောင့် ဖြစ် ဝင်ငွေပေါများသော လပျာ ဖြစ်ပါသည်။

ကျွန်ုပ်တို့၏ စာရေးသူတွင် ဝင်ငွေပိုမိုရရှိရေး နှောင့်နှေးမှု၊ ပျားဖြစ်တာ ဖြစ် တာန်ခူး၊ ကဆုန်၊ နေရာ၊ ဝါဆို၊ ဝါခေါင်၊ လပျာ၊ တွင် အဖြစ်များပါသည်။

နှောင့်နှေးမှု အစားဖြစ် တာန်ခူး၊ ကဆုန်၊ ကဆုန်၊ လပျာ၊ တွင် နေရာ၊ ဝါဆိုလတွင် ဝါဆိုပျား၊ နှောင့်နှေးမှု၊ တွင် ကတိန်၊ တာန်ဆောင်များတွင် ကိုတော်နှင့် နှောင့်နှေးမှု၊ နှောင့်နှေးမှု၊ တွင် နှောင့်နှေးမှု၊ တွင် ကတိန်၊ တွင် ကတိန် ဖြစ်ပါသည်။



(c) ပင့်ကူအိမ်သုံးသပ်ခြင်း

ကျေးရွာ - ကျုံကမိစု  
အုပ်စု - ပေါက်တော

ရက်စွဲ - ၁၉.၁.၂၀၁၇

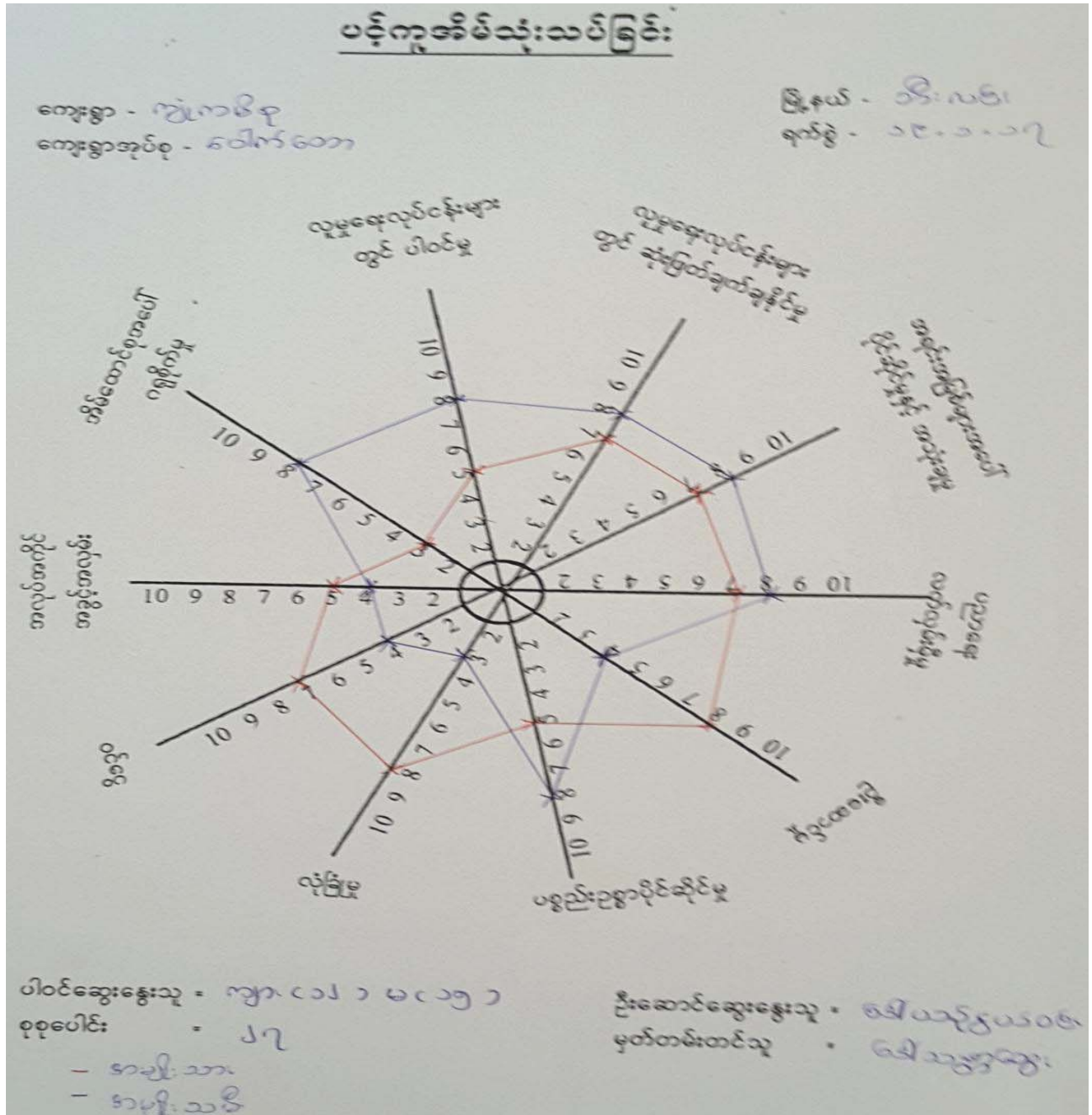

သုံးသပ်ချက်







အဖွဲ့အစည်းချိတ်ဆက်မှုပြဇယား

ကျေးရွာ - ကျုံကန်စု

မြို့နယ် - ဦးလင်း

ကျေးရွာအုပ်စု - ပေါက်ဝေ

ရက်စွဲ - ၁၉-၁-၁၇

စဉ်	ကျေးရွာအတွင်းရှိ အဖွဲ့အစည်းများ	စဉ်	ကျေးရွာပြင်ပရှိ အဖွဲ့အစည်းများ
၁။	လူထုဗဟိုပြုစီမံကိန်း	၁။	ကျေးလက်ဦးစီးဌာန
၂။	မိန်းမကြီး လူ့ပတ်ဝန်းကျင်	၂။	မြို့နယ် ကျောက်တံတား
၃။	ဒဂပျိုးသစ်ဦးစီးဌာန	၃။	မြို့နယ် သမဝါယမအဖွဲ့
၄။	သမဝါယမအဖွဲ့	၄။	မြို့နယ်ဦးစီးဌာန
၅။	ဦးလင်းကျေးကော်မတီ	၅။	မြို့နယ် လျှောက်စာရုံး
၆။	သာဓက ကျေးအဖွဲ့	၆။	မြို့နယ်အုပ်ချုပ်ရေးဦးစီးဌာန

ပါဝင်ဆွေးနွေးသူ - ကျား ( ၁၂ )ဦး၊ မ ( ၁၅ )ဦး

ဦးဆောင်ဆွေးနွေးသူ - ဒေါ်သန်းမာဝင်း

စုစုပေါင်း - ၂၇

မှတ်တမ်းတင်သူ - ဒေါ်သန်းမာဝင်း

ကျေးရွာအတွင်း အဖွဲ့အစည်းများ ချိတ်ဆက်မှု သုံးသပ်ချက်

အဖွဲ့အစည်း ချိတ်ဆက်မှုပုံစံများ

ဆက် ဆက်တွဲ နှင့် သုံး သုံးတွဲ

ကျွဲကန်ကျေးရွာ စီးပွားရေး

ပေါက်ကွဲအစည်း

ကျွဲကန်ကျေးရွာတွင် အဖွဲ့အစည်းများမှာ အဖွဲ့အစည်းကြီး  
 ကိုယ်၊ ချိတ်ဆက်၊ အဖွဲ့အစည်းကြီး၊ အဖွဲ့အစည်းကြီး၊ အဖွဲ့အစည်းကြီး၊  
 စီးပွားရေးအဖွဲ့အစည်း နှင့် သုံးသုံးတွဲ အဖွဲ့အစည်း ဖြစ်ပါသည်။

ကျေးရွာတွင် အဖွဲ့အစည်းများသည် ကျေးရွာတွင် ကျွဲကန်  
 အဖွဲ့အစည်းမှာ ပြက်သည့် ကျေးရွာရှိ စီးပွား၊ မြို့နယ်၊ မြို့နယ်၊  
 သစ်တောအဖွဲ့၊ မြို့နယ်စီးပွား၊ မြို့နယ်အဖွဲ့အစည်း၊ မြို့နယ်အဖွဲ့အစည်း  
 ကျေးရွာမှာ နှင့် ချိတ်ဆက်မှု ကျေးရွာတွင် ကျေးရွာမှာ ကျေးရွာ  
 ပါသည်။

ဆ။အမျိုးသား/အမျိုးသမီးအခက်အခဲများ

ကျေးဇူး ကျွန်ုပ်တို့  
အခုအခါ - ပေါက်တော

မြို့နယ် - ကီးမင်း  
ရက်စွဲ - 10.1.20

အမျိုးသားအဖွဲ့မှ တစ်ပြုတော အခက်အခဲ

- \* လမ်းပန်းဆက်သွယ်ရေး အခက်အခဲ
- \* ပညာရေး အခက်အခဲ
- \* ကျန်းမာရေး အခက်အခဲ
- \* ဆောက်လုပ်ရေးအဖွဲ့အစည်းအခက်အခဲ
- \* အသိပညာမဟုတ်စွာ နည်းပါးသူများ အခက်အခဲ
- \* ကျွတ်စစ်စီး အခက်အခဲ
- \* စားထုတ်ငွေရေး အခက်အခဲ
- \* စိုက်ပျိုးရေး နည်းပညာအခက်အခဲ

အမျိုးသမီးအဖွဲ့မှ တစ်ပြုတော အခက်အခဲ

- \* ကျေးဇူးအဖွဲ့အစည်းအခက်အခဲ
- \* ပညာရေး အခက်အခဲ
- \* လမ်းပန်းဆက်သွယ်ရေး အခက်အခဲ
- \* ကျန်းမာရေး အခက်အခဲ
- \* ကျွတ်စစ်စီး အခက်အခဲ
- \* ဝတ်စွဲ နည်းပါးသူများ အခက်အခဲ
- \* အသိပညာမဟုတ်စွာ နည်းပါးသူများ အခက်အခဲ
- \* စိုက်ပျိုးရေးအဖွဲ့အစည်း နည်းပညာအခက်အခဲ



၈။ကျေးရွာရွှေ့မှန်းချက်(အမျိုးသား/အမျိုးသမီး)

ကျေးရွာ - ကျွဲကမီစု  
 ဒုတိယစု - ပေါက်တော

မြို့နယ် - အိမ်နား  
 ရပ်ရွာ - အိမ်နား

အမျိုးသားအဖွဲ့မှ တစ်ပြင်သာ ရွှေ့မှန်းချက်များ

- \* သစ်ပန်းဆက် ဘွယ်ပေး ဝိုင်းတက်ကောင်း ဖွဲ့လာရမည်။
- \* ပညာရေး အဆင့်တက် ဝိုင်းတက်ဖြန့်မား လာရမည်။
- \* ကျန်းမာရေး ဖွံ့ဖြိုး ပတ်သက်သော ဝါးဆန်းနှင့် ဖွံ့ဖြိုး ဝိုင်းတက်လာရမည်။
- \* သောက်သုံး ရေလုံလောက်စွာ ရရှိလာရမည်။
- \* အသိပညာ ဗဟုသုတတို့ တက်စေရန် ကျက်စားရမည်။
- \* အိမ်ထဲမှာ ကျွဲပစ်စီး ဖြည့်ဖြည့် ဝတ်စား ခွင့်ရမည်။
- \* စိုက်ပျိုးရေး နည်းစနစ်များ ဝိုင်းတက်ကောင်း ဖွဲ့လာရမည်။

အမျိုးသမီးအဖွဲ့မှ တစ်ပြင်သာ ရွှေ့မှန်းချက်များ

- \* ရေကောင်း ရေဝတ် လုံလောက်စွာ ရရှိလာရမည်။
- \* ပညာရေး အဆင့်ဖြန့်မား ကျ ပညာထက်သာလွန်း ရေပေါများ လာရမည်။
- \* သစ်ပန်းဆက် ဘွယ်ပေး ကောင်း ဖွဲ့ ကျသွား ရေးလာရေး အဆင့်မြှင့်တင်ရမည်။
- \* ကျန်းမာရေး အဆင့်တက် ဖွံ့ဖြိုး ဝိုင်းတက်လာရမည်။
- \* ကျွဲပစ်စီး ဖြည့် ဝတ်စား ခွင့် ရလာရမည်။
- \* အလုပ်အကိုင် အခွင့်အလမ်း ပေါများ ကျ ဝင်ရောက် လာရမည်။

ဈေးဦးစားပေးလုပ်ငန်းများ

ကျေးဇူး - ကျွဲကန်စို

အုပ်စု - မေါက်စော

ရက်စွဲ - ၂၀၂၀-၁၁-၁၇

ရက်စွဲ - ၂၀၂၀-၁၁-၁၇

အကျုံးဝင်သောဦးစားပေးလုပ်ငန်းများ

- \* ကျေးဇူးပေးပေးခြင်းနှင့်ကျေးဇူးတင်ခြင်း
- \* ကျေးဇူးတင်စာတမ်းရေးသားခြင်း
- \* ကျေးဇူးတင်စာတမ်းအတည်ပြုခြင်း
- \* စာသင်ကျမ်းစာအုပ်ဖတ်စဉ်ချိတ်ဆက်ခြင်း
- \* မူပိုင်ခွင့်စာတမ်းရေးသားခြင်း
- \* စားပေးခန်းအတည်ပြုခြင်း
- \* စာကြည့်တိုက်အတည်ပြုခြင်း
- \* သို့ကမ်းခြင်း

အကျုံးဝင်သောဦးစားပေးလုပ်ငန်းများ

- \* ကျွဲကန်စိုအဖွဲ့အစည်းအဖွဲ့အစည်းအဖွဲ့အစည်း
- \* ပညာရေးဝန်ထမ်းစာတမ်းရေးသားခြင်း
- \* စားနပ်ရိက္ခာပေးအဖွဲ့အစည်းအဖွဲ့အစည်း
- \* ကျွဲကန်စိုအဖွဲ့အစည်းအဖွဲ့အစည်း
- \* ဆိုင်ကန်စိုအဖွဲ့အစည်းအဖွဲ့အစည်း
- \* ကားပြင်အဖွဲ့အစည်းအဖွဲ့အစည်း
- \* ကျွဲကန်စိုအဖွဲ့အစည်းအဖွဲ့အစည်း



၇။ကော်မတီဝင်များရွေးချယ်ခြင်းနှင့်ကျေးရွာဖွံ့ဖြိုးရေးအစီအစဉ်ဆောင်ရွက်မှုမှတ်တမ်းခါတ်ပုံများ



၈။ ကော်မတီဝင်များစာရင်း

ကျေးရွာ- ကျုံကမိစု

အုပ်စု - ပေါက်တော

မြို့နယ် - ဘီးလင်း

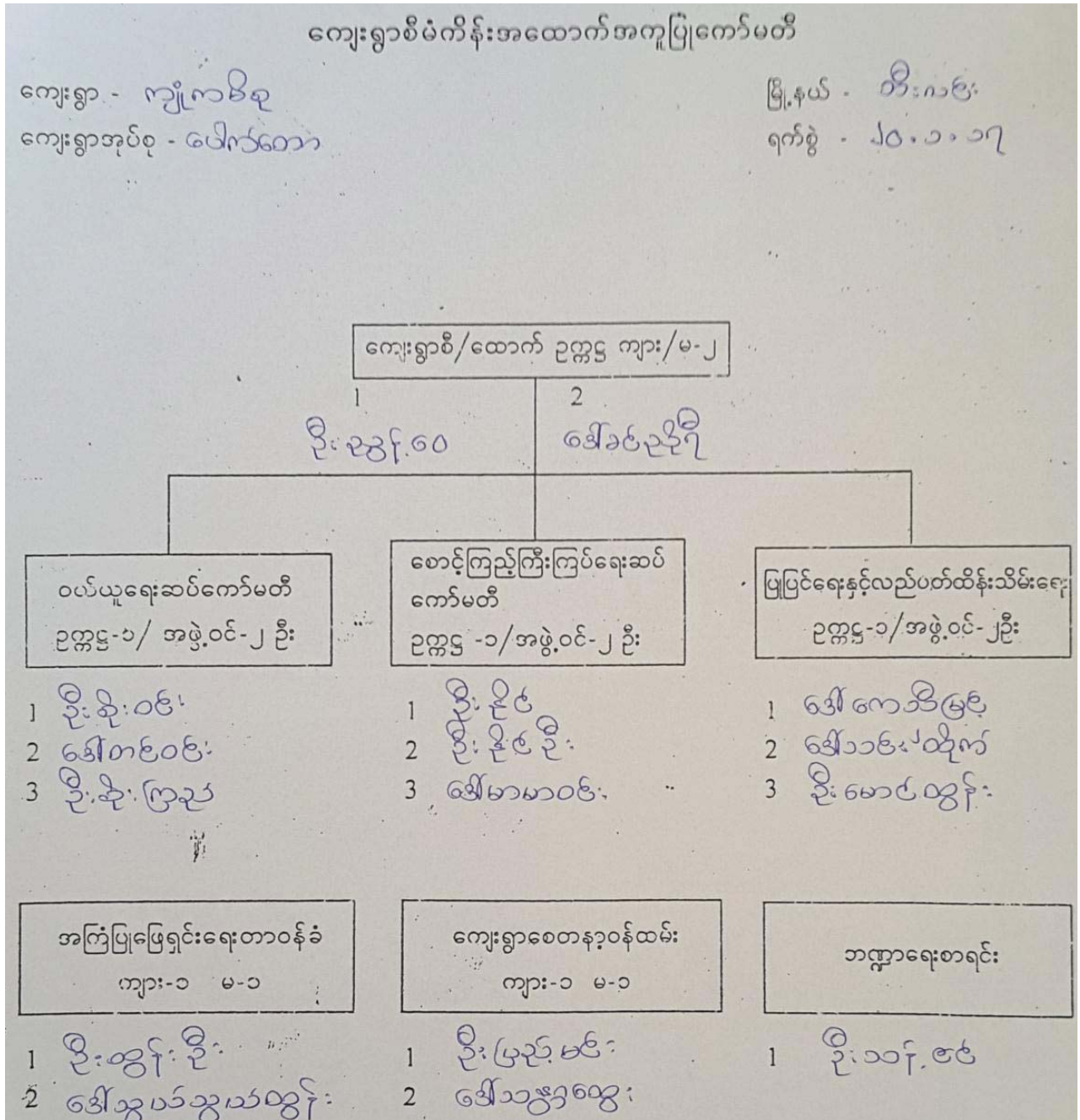



၉။ကျေးရွာ အချက်အလက်ပုံစံ(၁)

ပုံစံ - ၉ - ၁ ကျေးရွာအခြေခံအချက်အလက်များ (Form PC 1)

လမ်းညွှန်ချက်၊ ကျေးရွာတစ်ရွာသို့ ပထမဆုံးမိတ်ဆက်ခရီး သွားရောက်သောအခါ လူထုစည်းရုံးရေးမှူးသည် ကျေးရွာ ခေါင်းသောင်များအား ကျေးရွာအချက်အလက်များကို မေတ္တာရပ်ခံ၍ တောင်းခံရသည်။ ဤအချက်အလက်များကို စီမံကိန်း မိတ်ဆက်အစည်းဝေးခေါ်ဝေါ်စီမံကိန်းတောင်းခံရမည်။ စီမံကိန်းမိတ်ဆက်အစည်းဝေးတွင် လူထုစည်းရုံးရေးမှူးသည် ဤအချက်အလက် များအား စင်စစ်ပြီး မှန်ကန်အောင်ပြုလုပ်ရမည်။ ပြီးနောက်တွင် လူထုစည်းရုံးရေးမှူးမှ သတင်းအချက်အလက်ထံသို့ Tablets မှ တစ်ဆင့် ဖြည့်သွင်းရမည်။

ကျေးရွာခေါင်းဆောင် အမည် ဦးတင်ဝင်း	ကျေးရွာခေါင်းဆောင်၏ ဖုန်းနံပါတ် ၀၉-၄၂၅၃၄၇၇၅၇	လူထုစည်းရုံးရေးမှူး၏ အမည် ဦးလင်းထွန်း (၁)
ဖြည့်နယ်တိုင်းဒေသကြီး ဗွန်	မြို့နယ် အီးလင်း	ကျေးရွာအုပ်စု ပေါက်တော
		ကျေးရွာ ကျိုကျိ

က၊ လူဦးရေ

လူမျိုးစု	အိမ်ထောင်စုအရေအတွက်	ကိုးကွယ်သည့်ဘာသာ	အိမ်ထောင်စုအရေအတွက်
လူမျိုးစု (၁) မဃာ	413	ဘာသာ (၁) မုန့်	413
လူမျိုးစု (၂) -----		ဘာသာ (၂) -----	
လူမျိုးစု (၃) -----		ဘာသာ (၃) -----	
လူမျိုးစုရော -----		ဘာသာရော -----	
အခြား			
	အရေအတွက်		
မသန်စွမ်းသူများ	7		
သက်ကြီးရွယ်အိုများ (၆၅ နှစ် နှင့် အထက်)	45		
စစ်ဘေးရှောင်	မရှိပါ။		

	အမျိုးသား (အရေအတွက်)	အမျိုးသမီး (အရေအတွက်)
လူဦးရေ		
လူမျိုးစု (၁) မဃာ	973	1012
လူမျိုးစု (၂) -----		
လူမျိုးစု (၃) -----		
အခြား		
အိမ်ထောင်ဦးစီး	316	97

(ခ) အခြေခံအဆောက်အအုံ အသုံးအဆောင်များ

စာသင်ကျောင်း	အမှတ် ခြံပိ	ကျန်းမာရေး	အမှတ် ခြံပိ	ဘာသာရေး အဆောက် အအုံများ	အမှတ် ခြံပိ
--------------	----------------	------------	----------------	----------------------------	----------------

အထက်တန်းကျောင်း	<input type="checkbox"/>	ဆေးရုံ	<input type="checkbox"/>	ဝေတီ	<input checked="" type="checkbox"/>
အလယ်တန်းကျောင်း	<input type="checkbox"/>	ကျန်းမာရေးဌာန	<input type="checkbox"/>	တုန်းကြီးကျောင်း	<input checked="" type="checkbox"/>
မူလတန်းကျောင်း	<input checked="" type="checkbox"/>	ကျန်းမာရေးဌာနခွဲ	<input type="checkbox"/>	ဟိန္ဒူဘုရားကျောင်း	<input type="checkbox"/>
မူကြိုကျောင်း	<input checked="" type="checkbox"/>	ဆေးပေးခန်း	<input type="checkbox"/>	ရေစိမ့်ကျောင်း	<input type="checkbox"/>
အခြား	<input type="checkbox"/>	အခြား	<input type="checkbox"/>	ဗလီ	<input type="checkbox"/>
မှတ်ချက်		မှတ်ချက်		အခြား	<input type="checkbox"/>
				မှတ်ချက်	

(ဂ) ကျွမ်းကျင်သူများမှတ်တမ်း (ကျေးရွာတွင်နေထိုင်သော သို့မဟုတ် တခြားရွာမှလာရောက်သော ကျွမ်းကျင်သူများ)

(၁) စာသင်ကျောင်း			(၂) ကျန်းမာရေး			(၃) လက်မှုပညာရှင်		
	ရွာတွင်နေထိုင်သူ	အခြားရွာမှလာသူ		ရွာတွင်နေထိုင်သူ	အခြားရွာမှလာသူ		ရွာတွင်နေထိုင်သူ	အခြားရွာမှလာသူ
မူလတန်းပြဆရာ/မ	<input checked="" type="checkbox"/>	<input checked="" type="checkbox"/>	ဆရာဝန်	<input type="checkbox"/>	<input type="checkbox"/>	လက်သမား	<input checked="" type="checkbox"/>	<input checked="" type="checkbox"/>
အထက်တန်းပြဆရာ/မ	<input type="checkbox"/>	<input type="checkbox"/>	လက်ထောက်ကျန်းမာရေးမှူး	<input type="checkbox"/>	<input type="checkbox"/>	ပန်းရံ	<input checked="" type="checkbox"/>	<input checked="" type="checkbox"/>
အလယ်တန်းပြဆရာ/မ	<input type="checkbox"/>	<input type="checkbox"/>	အမျိုးသမီးကျန်းမာရေးဆရာမ	<input type="checkbox"/>	<input type="checkbox"/>	လျှပ်စစ်ကျွမ်းကျင်၊ မီးသမား	<input checked="" type="checkbox"/>	<input checked="" type="checkbox"/>
မူကြိုဆရာ/မ	<input checked="" type="checkbox"/>	<input type="checkbox"/>	သားဖွားဆရာမ	<input checked="" type="checkbox"/>	<input type="checkbox"/>	ရေပိုက်ညွှန်သူ	<input checked="" type="checkbox"/>	<input type="checkbox"/>
အခြား	<input type="checkbox"/>	<input type="checkbox"/>	ပြည်သူ့ကျန်းမာရေးလုပ်သား	<input checked="" type="checkbox"/>	<input type="checkbox"/>	စက်ပြင်ဆရာ	<input checked="" type="checkbox"/>	<input type="checkbox"/>
မှတ်ချက်			မှတ်ချက်			မှတ်ချက်		

(ဃ) ကျေးရွာသို့ ရောက်ရှိနိုင်သည့် လမ်းအခြေအနေ / ကျေးရွာတစ်ရွာသည် ၎င်း၏ ကျေးရွာအုပ်စုနှင့် ဆက်သွယ်ထားသော လမ်းအခြေအနေ (အောက်ပါတို့ကိုပိုင်းပါ)

ကျောက်ကြမ်းလမ်း: ကတ္တရာလမ်း      ကွန်ကရစ်လမ်း:      မော်တော်ဆိုင်ကယ်လမ်း  
 ကျောက်ခင်းလမ်း: မြေသားလမ်း      လူသွားလမ်း:      အခြား: \_\_\_\_\_

(င) ကျေးရွာဖွံ့ဖြိုးမှုစီမံချက်

- (၁) လူထုဗဟိုပြုစီမံကိန်းမစတင်မီ ဤကျေးရွာတွင်ကျေးရွာဖွံ့ဖြိုးမှု စီမံချက်ရှိခဲ့ပါသလား? ရှိပါသည် / မရှိပါ / မသိပါ
- (၂) ရှိခဲ့ပါလျှင် ဤစီမံချက်ကို မည်သည့် ခုနှစ်တွင်ပြင်ဆင်ခဲ့ပါသနည်း? နှစ် 2008 / မသိပါ
- (၃) ဤစီမံချက်ကို မြို့နယ်မှအတည်ပြုခဲ့ပါသလား? ပြုခဲ့ပါသည် / မပြုခဲ့ပါ / မသိပါ

(စ) ခရီးအကွာအဝေး

- (၁) ဤကျေးရွာ၏ဗဟိုမှ ၎င်းကျေးရွာအုပ်စု၏ဗဟိုအထိ ခရီးမိုင်မည်မျှကွာဝေးသနည်း? မိုင် 0.6 / မသိပါ
- (၂) ဤကျေးရွာမှ ၎င်းကျေးရွာအုပ်စုဗဟိုအထိ သွားလာရာတွင်ကြာမြင့်သည့်အချိန်။

ခြောက်သွေ့ရာသီတွင်ကြာချိန် 10 မိနစ် ----- ထော်လာဂျီ/မော်တော်ဆိုင်ကယ်/မြေလျင်/လား/မော်တော်ဘုတ်/အခြား: \_\_\_\_\_

မိုးရာသီတွင်ကြာချိန် 15 မိနစ် ----- ထော်လာဂျီ/မော်တော်ဆိုင်ကယ်/မြေလျင်/လား/မော်တော်ဘုတ်/အခြား: \_\_\_\_\_



(ဆ) ပတ်ဝန်းကျင်ဆိုင်ရာ သဘာဝဘေးအန္တရာယ်

ဤကျေးရွာတွင် ရေကြီးခြင်းကဲ့သို့ သဘာဝဘေးအန္တရာယ်ကျရောက်ဖူးခြင်း ရှိပါသလား။

မရှိပါ  ရှိပါသည် ရှိလျှင်ဖော်ပြပါ ရေကြီးခြင်း၊ မုန်တိုင်းငယ်

(ဇ) ကျေးရွာတွင် ဖွဲ့စည်းထားသော အဖွဲ့အစည်းများ

လူထုဗဟိုပြုစီမံကိန်းမတိုင်မီ ဤကျေးရွာတွင် ကျေးရွာဖွံ့ဖြိုးရေးအတွက် အစိုးရ (သို့) ရွာသားများကိုယ်တိုင် (သို့) စီမံကိန်းတစ်ခုခုမှ ဖွဲ့စည်းထားသည့် အဖွဲ့အစည်းများရှိပါသလား။

(၁) မီးလင်းချေးကော်မတီ

(၂) \_\_\_\_\_

(ဈ) အထွေထွေအုပ်ချုပ်ရေး ဦးစီးဌာန (GAD) မှ မှတ်တမ်းတင်ထားခြင်း

ဤကျေးရွာသည် အထွေထွေအုပ်ချုပ်ရေး ဦးစီးဌာန (GAD) မှ မှတ်တမ်းတင်ထားမှု ရှိပါသလား။

မရှိပါ  ရှိပါသည်

ကျေးရွာခေါင်းဆောင်

အမည် ဦးတင်ဝင်း

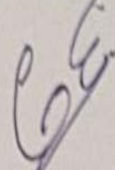
လက်မှတ်  နေ့စွဲ

လူထုစည်းရုံးရေးမှူး

အမည် ဦးအင်မင်းထွန်း (၁)

လက်မှတ်  နေ့စွဲ

၁၀။စီမံကိန်း အချိန်စက်ဝန်းအချိန်ဇယား(ပုံစံ ၂)

ပုံစံ - ၀ - ၂ - စီမံကိန်းစက်ဝန်းအချိန်ဇယား (PC 2)

လမ်းညွှန်ရွက်၊ သက်ဆိုင်ရာလူထုစည်းရုံးရေးမှူး/လက်ထောက်နည်းပညာမှူးများမှ စီမံကိန်းစက်ဝန်းအဆင့်တစ်ခုစီပြီးစီးတိုင်း ကျေးရွာနှင့် ကျေးရွာအုပ်စုအတွက် ဤပုံစံကို ဖြည့်သွင်းရမည်။

စည်းရုံးရေးမှူး/ဝန်ထမ်း အမည် ဦးအင်းထွန်း(၁)

နေ့စွဲ ၂၀.၁.၂၀၁၇ စက်ဝန်းအားအမှတ်ခြိပ်ပါ  စက်ဝန်း(၀)  စက်ဝန်း(၂)  စက်ဝန်း(၃)  စက်ဝန်း(၄)

ပြည်နယ်/တိုင်း ဗွန် မြို့နယ် ဘိုးလင်း ကျေးရွာအုပ်စု မေါက်တော ကျေးရွာ ကျုံ၊၂၀၈၉၉

စီမံကိန်းဆောင်ရွက်မှုအဆင့်များ	နေ့စွဲ		အစည်းအဝေးတွင်တက်ရောက်သူအရေအတွက်			
	စတင်သည့်နေ့	ပြီးဆုံးသည့်နေ့	အမျိုးသားအရေအတွက်	အမျိုးသမီးအရေအတွက်	အိမ်ထောင်စုအရေအတွက်	လူမျိုးစုတက်ရောက်သူ အရေအတွက် နှင့် လူမျိုးစုအမည်
၁။ ကျေးရွာစီမံကိန်း မိတ်ဆက်အစည်းအဝေး	၁၉.၁.၂၀၁၇	၁၉.၁.၂၀၁၇	၉၈	၁၀၉	၂၀၇	ဗမာ   ၂၀၇
၂။ ကျေးရွာဖွံ့ဖြိုးရေး စီမံချက်ရေးဆွဲခြင်း အစည်းအဝေး	၂၀.၁.၂၀၁၇	၂၀.၁.၂၀၁၇	၁၀၀	၁၀၈	၂၀၈	ဗမာ   ၂၀၈
၃။ ကျေးရွာအုပ်စု လုပ်ငန်းဆုံးဖြတ်ချက်ချသည့် အစည်းအဝေး	၂၉.၁.၂၀၁၇	၂၉.၁.၂၀၁၇	၆	၇	၁၃	ဗမာ   ၁၃
၄။ မြို့နယ်အဆင့် စီမံကိန်းရေးဆွဲရေး နှင့် အကောင်အထည်ဖော်ရေးကော်မတီ၏ စီမံကိန်း သုံးသပ်မှု အစည်းအဝေး			မလို	မလို	မလို	မလို
၅။ မြို့နယ်စီမံကိန်းရေးဆွဲရေးနှင့် အကောင်အထည်ဖော်ရေး ကော်မတီ၏ဆုံးဖြတ်မှုကို ရွာသို့ အသိပေး အကြောင်းကြားသည့် အစည်းအဝေး						



၁၁။ကျေးရွာဖွံ့ဖြိုးရေးဦးစားပေးအစီအစဉ်(ပုံစံ ၃)

ပုံစံ - ၈ - ၃ ကျေးရွာဖွံ့ဖြိုးရေး ဦးစားပေးအစီအစဉ် (Form PC 3)

လယ်ညွှန်ချက်၊ အဆင့်(၃) ကျေးရွာမျှော်မှန်းချက်အစည်းအဝေး ပြီးဆုံးသောအခါ ကျေးရွာစီမံကိန်း အထောက်အကူပြု ကော်မတီသည် လူထုစည်းရုံးရေးမှူးအကူအညီဖြင့် ဤပုံစံကိုပြည့်စုံအောင် ဖြည့်သွင်းရမည်။

လူထုစည်းရုံးရေးမှူး/ဝန်ထမ်း အမည် **ဦးအောင်ကျော်**

နေ့စွဲ **၂၀.၁.၂၀၁၇** စက်ဝန်းအား အမှတ်ခြစ်ပါ (✓)  စက်ဝန်း(၁)  စက်ဝန်း(၂)  စက်ဝန်း(၃)  စက်ဝန်း(၄)

ပြည်နယ်/တိုင်း **ဗွန်** ဖြန့်နယ် **အင်း** ကျေးရွာအုပ်စု **ပေါက်တော** ကျေးရွာ **ကျုံ့ကမိစု**  
 က၊ အခက်အခဲအတားအဆီးများအားဆွေးနွေးခြင်း - ယခုလက်ရှိအခြေအနေတွင် ဤကျေးရွာဖွံ့ဖြိုးတိုးတက်ရေးအတွက် အဓိက အခက်အခဲအတားအဆီးများသည် မည်သည်များဖြစ်ပါသနည်း။ (အမျိုးသား/သမီး အနည်းဆုံးအခက်အခဲ ၅ ခုစီဖော်ပြပါ)

အမျိုးသား အဖွဲ့မှ တင်ပြသောအခက်အခဲအတားအဆီးများ		အမျိုးသမီး အဖွဲ့မှ တင်ပြသောအခက်အခဲအတားအဆီးများ	
၁	လမ်းပန်းဆက်သွယ်ရေးအခက်အခဲ	၁	ကျေးရွာအုပ်စုအတွင်းလမ်းပန်းဆက်သွယ်ရေးအခက်အခဲ
၂	ပညာရေးအခက်အခဲ	၂	ပညာရေးအခက်အခဲ
၃	ကျန်းမာရေးအခက်အခဲ	၃	လမ်းပန်းဆက်သွယ်ရေးအခက်အခဲ
၄	ဘက်စုံဆေးကုရေးအခက်အခဲ	၄	ကျန်းမာရေးအခက်အခဲ
၅	အိမ်ထောင်ရေးအခက်အခဲ	၅	လျှပ်စစ်မီးအခက်အခဲ
၆	လျှပ်စစ်မီးအခက်အခဲ	၆	ဝင်ငွေအခက်အခဲ
၇	စားဝတ်ဆင်ယင်ရေးအခက်အခဲ	၇	အိမ်ထောင်ရေးအခက်အခဲ
၈	ရေရရှိရေးအခက်အခဲ	၈	ရေရရှိရေးအခက်အခဲ
၉			
၁၀			
၁၁			

ခ။ မျှော်မှန်းခြင်း - နောင်လာမည့် ( ၅ ) နှစ် အတွင်း ကျေးရွာဖွံ့ဖြိုးရေး မျှော်မှန်းလျာထားချက်များအား တင်ပြပါ။

အမျိုးသားအဖွဲ့မှ တင်ပြသောမျှော်မှန်းချက်များ		အမျိုးသမီးအဖွဲ့မှ တင်ပြသောမျှော်မှန်းချက်များ	
၁	လမ်းပန်းဆက်သွယ်ရေးတိုးတက်ကောင်းမွန်လာစေရမည်။	၁	ကျေးရွာအုပ်စုအတွင်းလမ်းပန်းဆက်သွယ်ရေးတိုးတက်စေရမည်။
၂	ပညာရေးအဆင့်တိုးတက်စေရမည်။	၂	ပညာရေးအဆင့်တိုးတက်စေရမည်။
၃	ကျန်းမာရေးနှင့်ပတ်သက်သောဆေးကုရေးအခက်အခဲများဖြေရှင်းပေးရမည်။	၃	လမ်းပန်းဆက်သွယ်ရေးကောင်းမွန်စေရမည်။
၄	ဘက်စုံဆေးကုရေးအခက်အခဲများဖြေရှင်းပေးရမည်။	၄	ကျန်းမာရေးအဆင့်တိုးတက်စေရမည်။
၅	အိမ်ထောင်ရေးအခက်အခဲများဖြေရှင်းပေးရမည်။	၅	လျှပ်စစ်မီးရရှိစေရမည်။
၆	စားဝတ်ဆင်ယင်ရေးအခက်အခဲများဖြေရှင်းပေးရမည်။	၆	ဝင်ငွေကောင်းမွန်စေရမည်။
၇	ရေရရှိရေးအခက်အခဲများဖြေရှင်းပေးရမည်။		

ကောင်းမွန်လာစေရမည်။



၁	အလုပ်အကိုင်အခွင့်အလမ်းတိုးပွား	၇.	စိုက်ပျိုးရေး၊ နည်းပညာတွင်းကား၊ ချွဲသီးခွံ
၆	၅၂ ဝင်ငွေ ကောင်း လာစေရမည်။		အထွက်တိုးပြီးစီးပွားရေး၊ ဆောင်ရွက်ရေးအဖွဲ့
		၈	အသိပညာ ဖော်ပြတရားစွာ ဖွဲ့စည်းရေးရာတစ်ခု
			အတည်အကျရှိလာစေရမည်။

၇။ လူထုဝင်ငံကိန်း၏ လာမည့် (၄) နှစ်အတွက် အကျုံးဝင်သော ဦးစားပေး ဖွံ့ဖြိုးတိုးတက်မှု လုပ်ငန်း အစီအစဉ်များအားဖော်ပြပါ။

အဆင့်	ကျေးရွာအတွက် ဦးစားပေး ဖွံ့ဖြိုးတိုးတက်မှု လုပ်ငန်းစဉ်များ	အဆိုပြုသူ (အမျိုးသားများ/ အမျိုးသမီးများ/ အမျိုးသား+ အမျိုးသမီး)	ခန့်မှန်းကုန်ကျစရိတ်	အကျိုးခံစားခွင့်ရှိသူ ခန့်မှန်းခြေ အရေအတွက်
၁	ရေခန့်အားဖြည့်ဆည်းပေးခြင်း	ကျား+မ	31,000,000/-	1985 ဦး
၂	ရေကြောင်းတူးဖော်ခြင်း	ကျား+မ	3,000,000/-	1985 ဦး
၃	ရေဖျော်တန်းဆောက်လုပ်ခြင်း	ကျား+မ		
၄	(မူလအားဖြင့်) စိုက်ပျိုးရေးပြုပြင်ရေးအဖွဲ့	ကျား+မ		
၅	မူကြိုကစားကွင်းပြုပြင်ခြင်း	ကျား+မ		
၆	ဆေးပေးခန်းဆောက်လုပ်ခြင်း	ကျား+မ		
၇	စာကြည့်တိုက်ဆောက်လုပ်ခြင်း	ကျား+မ		
၈	ဆိုင်ခန်း	ကျား+မ		
၉				
၁၀				
၁၁				
၁၂				

၁။ လူထုဝင်ကုန်၏ လာသည့် (၄) နှစ်အတွက် အကျိုးပင်သော ဦးစားပေး ဖွံ့ဖြိုးတိုးတက်မှု လုပ်ငန်း အစီအစဉ်များအားဖော်ပြပါ။

အဆင့်	ကျေးရွာအတွက် ဦးစားပေး ဖွံ့ဖြိုး တိုးတက်မှု လုပ်ငန်းစဉ်များ	အဆိုပြုသူ (အမျိုးသားများ/ အမျိုးသမီးများ/အမျိုးသား + အမျိုးသမီး)	အခန်းကဏ္ဍ
၁	ကျောင်းသုံးစာရေးကိုရိယာ နှင့် ကျောင်းသုံးမူရိကောင်	ကျား + မ	ပညာရေး
၂	ပညာရေး ဝန်ထမ်းတောင်းခံခြင်း	"	"
၃	ဆေးနှင့် ပတ်သက်သော ဆက်ဆံပစ္စည်းများ	"	ကျန်းမာရေး
၄	ကျန်းမာရေး ဝန်ထမ်းတောင်းခံခြင်း	"	"
၅	ဆိုင်ကယ်ပြင် သင်တန်း	ကျား	အသက်မွေးဝမ်းကျောင်း
၆	ကားပြင် သင်တန်း	ကျား	"
၇	လျှပ်စစ်ကြွယ်လျှင်သင်တန်း	ကျား	"
၈	စက်ချုပ် သင်တန်း	မ	"
၉	စာလှုပ်ပြင် သင်တန်း	မ	"
၁၀	ဇာဆိုး ပန်းဆိုး သင်တန်း	မ	"

ခေါင်းဆောင်၊ ကျေးရွာစီမံကိန်းအထောက်အကူပြုကော်မတီမှ အမတ်ကြီးကြီးသည်။

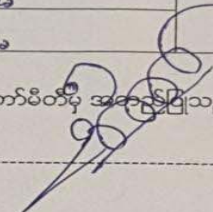
အမည် ဦး ဦးစွန်းဝေ လက်မှတ်  နေ့စွဲ ၂၀.၁.၂၀၁၇

- ၁၁။ ယက္ကန်း ယက်နည်း မ
- ၁၂။ ဖျာယက်နည်း မ
- ၁၃။ ငြက်၊ ဘဲ၊ ဆိတ် ပွေးဖြူရေး (ကျား + မ) ပွေးဖြူရေး
- ၁၄။ ဦးစား နား၊ ရေချိုငါး ပွေးဖြူရေး "
- ၁၅။ အားတိုးဝက် ပွေးဖြူရေး "
- ၁၆။ ငြက်ပန်းစိုက်နည်း "
- ၁၇။ နူး၊ ဖျော်၊ ဖရဲ စိုက်နည်းလမ်း "
- ၁၈။ ကျွဲကော်၊ လိမ္မော် စိုက်ပျိုးရေး "
- ၁၉။ ငြက်မောက်၊ နှုတ်၊ ကျက် စိုက်နည်း "
- ၂၀။ တကိုယ်ရေသန့်ရှင်းမှု အခြေပိုင်သင်တန်း "
- ၂၁။ ငှက်ဖျားရောဂါ အသိပညာပေး သင်တန်း "
- ၂၂။ အားဆက်ခြား နှင့် မျိုးဆက်မွှေး ကျန်းမာရေး သင်တန်း (ကျား + မ) "
- ၂၃။ HIV နှင့် ကာလဘား ရောဂါ ပညာပေး သင်တန်း ( " ) "
- ၂၄။ အသင်တန်း ရောင် အားတိ ရောဂါ ပညာပေး သင်တန်း ( " ) ကျန်းမာရေး

၁၂။ကျေးရွာအုပ်စု စီမံကိန်းလုပ်ငန်းခွဲရွေးချယ်ခြင်း(ပုံစံ ၄)

၁၂။ကျေးရွာအုပ်စု စီမံကိန်းလုပ်ငန်းခွဲရွေးချယ်ခြင်း(ပုံစံ ၄)

ပုံစံ - ၀ - ၄

ကျေးရွာအုပ်စုစီမံကိန်းလုပ်ငန်းခွဲရွေးချယ်ခြင်းပုံစံ (Form PC 4)

လက်ညှိုးထိုး စီမံကိန်းလုပ်ငန်းခွဲရွေးချယ်မှုအစည်းအဝေး၏ နောက်တွင် ကျေးရွာအုပ်စုမှ CF/TF တို့၏ အကူအညီရယူ၍ ကျေးရွာစီမံကိန်းကော်မတီမှ လက်မှတ်ရေးထိုးပြီး အဆိုပါပုံစံအား ပြည်ပုံစံအောင်မြင်သည် သို့မဟုတ် ဤပုံစံအား ပြည်ပုံစံအောင်မြင်ပြီးပါက ကျေးရွာအုပ်စုမှ ပြီးတိုးတက်ရေးစီမံချက်တွင် TPIC သို့မဟုတ် အကူအညီအခြေ ထားရှိရမည်။ CF မှ ကျေးရွာတစ်ရွာချင်းစီ၏ စီမံကိန်းလုပ်ငန်းခွဲခွဲစိတ် အချက်အလက်များကို MIS သို့မဟုတ် အခြားနည်းလမ်းဖြင့် (ယခုနှစ်စီမံကိန်းလုပ်ငန်းခွဲ မလုပ်ကိုင်သော ကျေးရွာများ မပါဝင်ပါ။)

ကျေးရွာစည်းရုံးရေးမှူး/ဝန်ထမ်းအမည် ဦးစင်မယ်ထွန်း

နေ့စွဲ ၂၉. ၁. ၁၇      ကော်မတီအဖွဲ့ဝင်အမည် (✓) ဝဏ်း (၁)  ဝဏ်း (၂)  ဝဏ်း (၃)  ဝဏ်း (၄)

ပြည်နယ်/တိုင်း မွန်      ငြိမ်းနယ် ဘိုလင်း      ကျေးရွာအုပ်စု ပေါက်တော

ကျေးရွာအမည်	ဆောင်ရွက်မည့် လုပ်ငန်းများ	အတိုင်းအတာ	အကျိုးခံစားခွင့် ရှိသူများ	အဆိုပြုတင်ပြသူ	စီမံကိန်းမှ ထည့်ဝင်မှု			
					ကျေးရွာမှ ထည့်ဝင်မှု	အခြားထည့်ဝင်မှု (ခေါ်ပြုပါ)	စုပေါင်း ထည့်ဝင်ငွေ	အမည်/အဖွဲ့
ကူးတို့ဘိပ်	ရွာအဖွဲ့လက်ဖက်ရည် ဖြန့်ဖြူး	၂၁၅၀'	ကျား-၅၁၂ မ-၅၂၃	<input type="checkbox"/> ကျား <input type="checkbox"/> မ <input checked="" type="checkbox"/> ကျား+မ	၁၀၅၀၀၀၀၀			
ကူးတို့ဘိပ်	ရေကန် (၂) ကန် ဆောက်လုပ်ခြင်း	၁၂ x ၈ x ၄'	ကျား-၅၁၂ မ-၅၂၃	<input type="checkbox"/> ကျား <input type="checkbox"/> မ <input checked="" type="checkbox"/> ကျား+မ	၅၀၀၀၀၀၀၀			



ကျွဲကမိဉ်	ကျွဲကမိဉ် ပုံရိပ်ကောက်ခံ ခြင်း	၁၄၀၀'	ကျွဲ-ဇုၤ ၅-၁၀၁၂	၀ ကျွဲ ၀ မ ၁ ကျွဲ+မ	၃၁၀၀၀၀၀				
ကျွဲကမိဉ်	ကျွဲကမိဉ် မော်ခြင်း	၁၄၀၀'	ကျွဲ-ဇုၤ ၅-၁၀၁၂	၀ ကျွဲ ၀ မ ၁ ကျွဲ+မ	၃၀၀၀၀၀၀				
ပေါက်လွဲ	ပွာတွင်းပြုသင် လမ်းပြန်တံတား အစီအစဉ်ခြင်း	(၁၄' x ၁၂' x ၆')	ကျွဲ-ဇုၤ ၅-ဇုၤ	၀ ကျွဲ ၀ မ ၁ ကျွဲ+မ	၁၂၅၀၀၀၀				
ပေါက်လွဲ	ကျွဲကမိဉ် အောက်လှုပ်ခြင်း	(၁၂' x ၈' x ၄')	ကျွဲ-ဇုၤ ၅-ဇုၤ	၀ ကျွဲ ၀ မ	၄,၀၀၀၀၀				

ခန့်မှန်း တိုက်ရိုက်

ခန့်မှန်းကုန်ကျစရိတ်

				၁ ကျွဲ+မ					
--	--	--	--	----------	--	--	--	--	--

ရာထူး ကျေးရွာအုပ်စု ဝိ/ထောက်ကော်မတီ ဥက္ကဋ္ဌ အမည် လက်မှတ် ရက်စွဲ

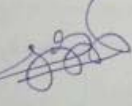

 ၂၀၁၀.၂၀၁၇

ကျောက်တစ်လုံး	ဥက္ကဋ္ဌလမ်း ပြုပြင်ခြင်း	၂၂၀၀'	ကျွန်း-၈၂၄ မ - ၈၂၃	□ ကျွန်း □ မ □ ကျွန်း+မ	၁၂,၀၀၀,၀၀၀			
ဥမ်းချောင်း	ဥက္ကဋ္ဌအောက် တံတားပြုပြင် ခြင်း	၂၅' x ၁၂' x ၁၀'	ကျွန်း-၆၈၈ မ - ၆၈၇	□ ကျွန်း □ မ □ ကျွန်း+မ	၁၃,၀၀၀,၀၀၀			
ဥမ်းချောင်း	ဥက္ကဋ္ဌအောက် လမ်းပြုပြင် ခြင်း	၂၂၀၀'	ကျွန်း-၆၈၈ မ - ၆၈၇	□ ကျွန်း □ မ □ ကျွန်း+မ	၁၄,၂၀၀,၀၀၀		၁၀,၈၀၀,၀၀၀	

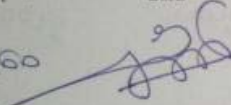
ဗဟို ကျေးဇူးအပ်ရာ စီ/ထောက်တော်မတိ ဥက္ကဋ္ဌ အမည် လက်မှတ် ရက်စွဲ

ဦးအောင်  
  
 ၂၀.၁.၂၀၁၇

ပုံစံ - ၈ - ၄ ကျေးရွာအုပ်စုစီမံကိန်းလုပ်ငန်းခွဲရွေးချယ်ခြင်းပုံစံ (Form PC 4)

လမ်းညွှန်ချက်၊ စီမံကိန်းလုပ်ငန်းခွဲရွေးချယ်မှုအစည်းအဝေးပြီးနောက်တွင် ကျေးရွာအုပ်စု CF/TF အဖွဲ့အစည်းသည် ကျေးရွာစီတော်တော်မတ်မတ်မှ လက်မှတ်ရေးထိုးပြီး အဆိုပါပုံစံအား ပြည့်စုံအောင်ဖြည့်သွင်းရမည်။ ဤပုံစံအား ပြည့်စုံစွာဖြည့်သွင်းပြီးပါက ကျေးရွာအုပ်စုမှ ဦးတီးတက်ရောက်စီမံချက်တွင် TPIC သို့မဟုတ်အခြားအောက် အောက်အင်အားဖြင့် ထောက်ခံရမည်။ CF မှ ကျေးရွာတစ်ရွာချင်းစီ၏ စီမံကိန်းလုပ်ငန်းခွဲပိုင်ရာ အချက်အလက်များကို MIS သို့ထည့်သွင်းရမည်။ (ယခုနှစ်စီမံကိန်းလုပ်ငန်းခွဲ မလုပ်ကိုင်သော ကျေးရွာများ မပါဝင်ပါ။)

ကျေးရွာအုပ်စုအမည်: ဒီးစောင်ရွာ

နေ့စွဲ: ၂၉. ၁. ၂၀၁၇

ပြည်နယ်/တိုင်း: ဋီ/ ပြည်နယ်: မိုးကုတ်

စက်ဝန်းအားအမှတ်ခြစ်ပေးပါ (✓) ဝက်ဝန်း(၁)  စက်ဝန်း(၂)  ဝက်ဝန်း(၃)  ဝက်ဝန်း(၄)

ကျေးရွာအုပ်စု: ပေါက်တော

ကျေးရွာအမည်	ဆောင်ရွက်မည့် လုပ်ငန်းများ	အတိုင်းအတာ	ခန့်မှန်း တိုက်ရိုက် အကျိုးခံစားခွင့် ရှိသူများ	အဆိုပြုတင်ပြသူ	ခန့်မှန်းကျန်ကျစရိတ်			
					စီမံကိန်းမှ ထည့်သွင်းမှု	ကျေးရွာမှ ထည့်သွင်းမှု	အခြားထည့်သွင်းမှု (မပါ/ပါ)	စုစုပေါင်း
ပေါက်တော	ရေခင်း၊ ရေကန် (၂)၊ ကန်နှင့် ရေတွင်း၊ မြေဖွင့်ခြင်း	(၁၀' x ၁၀' x ၁၀') (၁၂' x ၈' x ၄') (၁၅' x ၁၀' x ၄')	ကျား - ၆၂၅ မ - ၆၄၉	□ ကျား □ မ ✓ ကျား + မ			၁၇၂၅၀၆၅၀	
ပေါက်တော	မူလတန်းကျောင်း၊ မြေဖွင့်ခြင်း	(၇၂' x ၃၀' x ၁၂')	ကျား - ၆၂၅ မ - ၆၄၉	□ ကျား □ မ ✓ ကျား + မ			၃၇၀၅၀၀၀	
ကျောက်တန်း	ဥာတွင်းတံတား၊ မြေဖွင့်ခြင်း	၁၄' x ၁၂' x ၈'	ကျား - ၈၂၄ မ - ၈၂၃	□ ကျား □ မ ✓ ကျား + မ	၇၀၀၀၀၀၀			



၁၄။ အစည်းအဝေးမှတ်တမ်းများ

ပိုက်ချိုချေ၊ မွေရောင်းနှင့် ဆည်ရွေးဝန်ကြီးများ  
 ကျေးဇူးတင်သော ဖွဲ့စည်းတိုက်ရုံးဦးစီးဌာန  
 ဂုဏ်ထူးဆောင် ဦးစီးဌာန (ဗဟိုဌာန) ဝန်ထမ်း  
 ပထမအကြိမ် အစည်းအဝေး မှတ်တမ်း  
 ကျေးဇူးတင် ကျွမ်းကျင်မှု ဦးစီးဌာန - ဝန်ထမ်း  
 အစည်းအဝေး ပေါက်ပွားမှု မှတ်တမ်း - ၂၀၁၁.၁၁.၁၇  
 - အစည်းအဝေး ဖွဲ့စည်းခြင်း ဖြစ်ပါသည်။  
 - ကော်မတီဝင်၊ တိုက်ရုံးမှ အစည်းအဝေး ဝင်ရောက်ခြင်း ဖြစ်ပါသည်။  
 - ဦးစီးဌာန ဂုဏ်ထူးဆောင်များ ဝင်ရောက်ပါသည်။  
 - ဂုဏ်ထူးဆောင် ဦးစီးဌာန အဖွဲ့ဝင် ဝင်ရောက်ပါသည်။  
 - ဂုဏ်ထူးဆောင် ဦးစီးဌာန အဖွဲ့ဝင် ဝင်ရောက်ပါသည်။  
 - အဖွဲ့ဝင် အဖွဲ့ဝင် ဝင်ရောက်ပါသည်။  
 - ဦးစီးဌာန ဝန်ထမ်း အဖွဲ့ဝင် ဝင်ရောက်ပါသည်။  
 - ဝန်ထမ်းအဖွဲ့ဝင် ဦးစီးဌာန အဖွဲ့ဝင် ဝင်ရောက်ပါသည်။  
 - သဘာဝပတ်ဝန်းကျင် ဂုဏ်ထူးဆောင် ဝင်ရောက်ပါသည်။  
 - သည်။  
 - ကျေးဇူးတင် စောင့်ရှောက်ခြင်း ဝင်ရောက်ခြင်း ဝင်ရောက်ခြင်း ဝင်ရောက်ခြင်း  
 ကျင့်သုံးခြင်း အချက်များ အစည်းအဝေး ဝင်ရောက်ပါသည်။  
 - ကျေးဇူးတင် စောင့်ရှောက်ခြင်း ဝင်ရောက်ခြင်း ဝင်ရောက်ခြင်း ဝင်ရောက်ခြင်း  
 ကျေးဇူးတင် ဝင်ရောက်ခြင်း ဝင်ရောက်ခြင်း ဝင်ရောက်ခြင်း ဝင်ရောက်ခြင်း  
 သို့သော်လည်း အဖွဲ့အစည်း ဝင်ရောက်ခြင်း ဝင်ရောက်ခြင်း ဝင်ရောက်ခြင်း ဝင်ရောက်ခြင်း  
 အဖွဲ့ဝင် ဝင်ရောက်ခြင်း ဝင်ရောက်ခြင်း ဝင်ရောက်ခြင်း ဝင်ရောက်ခြင်း  
 ပထမအကြိမ် အစည်းအဝေး ဝင်ရောက်ခြင်း ဝင်ရောက်ခြင်း ဝင်ရောက်ခြင်း ဝင်ရောက်ခြင်း

ခိုက်မျိုးများ ရွေးချယ်ဖွင့်သည့်အောင်ဝန်ကြီးများ

ကျေးလက်ဒေသမှ မြို့များ ဦးစီးရန်

လူထုဖလှယ်ရေး ဝိပဿနာ၊ ဗဟိုဌာနစီမံကိန်း

ကျေးလက်မှ မြို့များ ဝိပဿနာများ ဆွဲခြား အသုံးပြုရေး

ကျေးလက် - ကျေးလက်

မြို့နယ် - ကီးလင်း

အုတ်စု - ပေါက်စော

ရက်စွဲ - ၂.၁.၁၇

၁ ဗဟိုဌာနစီမံကိန်း အသုံးပြုရေး အခမ်းအနား ဖွဲ့စည်းခြင်း ဖြစ်ပါသည်။

၂ ကျေးလက်လူထု အချို့သည် ဝန်ထမ်းများ ပါဝင်ပြီး ခွဲခြား ဖွဲ့စည်းနေပါသည်။

အခမ်းအနားများ၊ ရွေးချယ်မှုများ၊ အဖွဲ့ဖွဲ့စည်းမှု၊ ကျေးလက်လူထု

ဟော စီမံကိန်းလုပ်ငန်းများအား ဖွဲ့စည်းချုပ်ချယ်ပါသည်။

၃ ကျေးလက်စီမံခန့်ခွဲမှု အဖွဲ့များ ဆိုက်ကပ်ရန်နှင့် အသုံးပြုရန် အချက်များကို

ရှင်းပြပါသည်။

၄ ကျေးလက်စီမံခန့်ခွဲမှု အဖွဲ့ဝင်များအား ဖွဲ့စည်းချုပ်ချယ်ပါသည်။

၅ အသုံးပြုရေး ဖွဲ့စည်းခြင်း ဖြစ်ပါသည်။

၁၄။ကဏ္ဍအလိုက် အခက်အခဲမှတ်တမ်း

.....ကျိကမိစု.....ကျေးရွာကဏ္ဍအလိုက်ဦးစားပေးဖွံ့ဖြိုးရေးလုပ်ငန်းများ



တက္ကသိုလ် အခက်အခဲမှတ်တမ်း

( ကျွန်ုပ်တို့ ) ကျေးဇူး တက္ကသိုလ် ဦးစားပေး ဖွဲ့စည်းရေးလုပ်ငန်းများ

အဆင့်	လုပ်ငန်း	အဆိုပြုသူ	လ/နှစ်	လုပ်ဆောင်မည့်သူ	ပြင်ဆင်ထားမည့်သူ	
အခြေခံအောက်တန်း	၀	ကျေးဇူးပြုရင်း နဲ့ ကျေးဇူးပြုခြင်း	(ကျေး/မ)	၂၀၁၇	ကျေးဇူး	ကျေးဇူး
	၂	ကျေးဇူးပြုရင်း တူးဖော်ခြင်း	(ကျေး/မ)	၂၀၁၇	"	"
	၃	ကျေးဇူးပြုရင်း ကျေးဇူးပြုခြင်း	(ကျေး/မ)	၂၀၁၈	"	"
	၄		(ကျေး/မ)			
	၅		(ကျေး/မ)			
	၆		(ကျေး/မ)			
	၇		(ကျေး/မ)			
	၈		(ကျေး/မ)			
အသက်မွေးဝမ်းကျောင်း စိုက်ပျိုးရေး ဓနပြုရေး	၀	ဆိုင်ကပ်ပြင်သစ်တန်း	(ကျေး/မ)		ကျေးဇူး	ကျေးဇူး
	၂	ကားပြင်သစ်တန်း	(ကျေး/မ)		"	"
	၃	လျှပ်စစ်ကြွတ် ကျွတ်သစ်တန်း	(ကျေး/မ)		"	"
	၄	စက်ချွတ်သစ်တန်း	(ကျေး/မ)		"	"
	၅	အပူပေးသစ်တန်း	(ကျေး/မ)		"	"
	၆	ဓာတ်ပုံ ပုံဆွဲသစ်တန်း	(ကျေး/မ)		"	"
	၇	ယာဉ်ဆွဲ ယာဉ် နည်း	(ကျေး/မ)		"	"
	၈	ဖျာ ယာဉ် နည်း	(ကျေး/မ)		"	"
	၉	ကြွက်၊ ဘဲ၊ ဆိတ်၊ ဝှေး၊ ဇွန်	(ကျေး/မ)		"	"
	၁၀		(ကျေး/မ)		"	"
	ကျန်းမာရေးနှင့် အာဟာရ	၀	ဆေးပေးခန်း ဆောက်လုပ်ခြင်း	(ကျေး/မ)	၂၀၁၄	ကျေးဇူး
၂		ဆေးပြင်ဆင်ရေးအဖွဲ့အစည်းများ	(ကျေး/မ)		"	"
၃		ကျန်းမာရေး ဝန်ထမ်း တောင်းခံခြင်း	(ကျေး/မ)		"	"
၄		နှုတ်ဖျား ရောဂါဒဏ်ပညာပေးသစ်တန်း	(ကျေး/မ)		"	"
၅			(ကျေး/မ)			
ယဉ်ကျေးရေး	၀	အလှူတန်း စာသင်ကျောင်းပြင်ဆင်ခြင်း	(ကျေး/မ)	၂၀၁၄	ကျေးဇူး	ကျေးဇူး
	၂	မူကြိုကစားကွဲပြားခြင်း	(ကျေး/မ)	၂၀၁၄	"	"
	၃	စာကြည့်တိုက်ဆောက်လုပ်ခြင်း	(ကျေး/မ)		"	"
	၄	ကျွမ်းကျင်သူ စာရေး ကိုယ်စားပြုအဖွဲ့အစည်း	(ကျေး/မ)		"	"
	၅		(ကျေး/မ)			
အခြား	၀	အိမ်ရာ	(ကျေး/မ)		ကျေးဇူး	ကျေးဇူး
	၂		(ကျေး/မ)			
	၃		(ကျေး/မ)			
	၄		(ကျေး/မ)			

အဆင့်	ရပ်ငြိမ်း	အရည်အချင်း	အရက်	ရပ်ငြိမ်းသက်တမ်း	ပြင်ဆင်သက်တမ်း
အချိန်အကောက်အခါ	၁		လျှောက်		
	၂		လျှောက်		
	၃		လျှောက်		
	၄		လျှောက်		
	၅		လျှောက်		
	၆		လျှောက်		
	၇		လျှောက်		
	၈		လျှောက်		
အထက်ဖျက်ပေးရမည့်၊ စိတ်ချရမှု စနစ်ဖြင့်	၁	ဒေါ်အေးနွယ်၊ မြန်မာ့နိုင်ငံရေး	လျှောက်		
	၂	ဒေါ်အေးနွယ်၊ မြန်မာ့နိုင်ငံရေး	လျှောက်	၅၀၀၀၀	၅၀၀၀၀
	၃	ကြွယ်ဝသန်းစိန်	လျှောက်		
	၄	ဦး၊ ၂၀၂၊ ၂၀၂ ခုနှစ်	လျှောက်		
	၅	ကျွန်းကျွန်း၊ မြန်မာ့နိုင်ငံရေး	လျှောက်		
	၆	ကြွယ်ဝသန်းစိန်၊ ၂၀၂၀ ခုနှစ်	လျှောက်		
	၇	ကျွန်းကျွန်း၊ ၂၀၂၀ ခုနှစ်	လျှောက်		
	၈		လျှောက်		
	၉		လျှောက်		
	၁၀		လျှောက်		
ကျန်မာရန် အာဟာရ	၁	ဒေါ်အေးနွယ်၊ မြန်မာ့နိုင်ငံရေး	လျှောက်	၅၀၀၀၀	၅၀၀၀၀
	၂	ဒေါ်အေးနွယ်၊ မြန်မာ့နိုင်ငံရေး	လျှောက်		
	၃	ဒေါ်အေးနွယ်၊ မြန်မာ့နိုင်ငံရေး	လျှောက်		
	၄		လျှောက်		
ပညာရေး	၁	ပညာရေး၊ ဝန်ထမ်းရေးရာ	လျှောက်	၅၀၀၀၀	၅၀၀၀၀
	၂		လျှောက်		
	၃		လျှောက်		
	၄		လျှောက်		
	၅		လျှောက်		
အခြား	၁		လျှောက်		
	၂		လျှောက်		
	၃		လျှောက်		
	၄		လျှောက်		