

ပြည်ထောင်စုသမ္မတမြန်မာနိုင်ငံတော်အစိုးရ
စိုက်ပျိုးရေး၊ မွေးမြူရေးနှင့် ဆည်မြောင်းဝန်ကြီးဌာန
ကျေးလက်ဒေသဖွံ့ဖြိုးတိုးတက်ရေးဦးစီးဌာန
ဘီးလင်းမြို့နယ်



National Community Driven Development Project လူထုဗဟိုပြုစီမံကိန်း

ဘီးလင်းမြို့နယ်

၂၀၁၇ ခုနှစ်

ကျောက်တလုံးကျေးရွာ

မာတိကာ

စဉ်	အကြောင်းအရာ	စာမျက်နှာ
၁။	မာတိကာ	၁
၂။	ဘီးလင်းမြို့နယ်မြေပုံ	၂
၃။	ကျေးရွာအုပ်စုမြေပုံ	၃
၄။	ကျေးရွာအခြေခံအချက်အလက်များ	၃
၅။	လူထုပူးပေါင်းပါဝင်သောလူမှုဆန်းစစ်ခြင်းနှင့် အကဲဖြတ်ခြင်းလုပ်ငန်းစဉ် (PSA/PRA) အကျဉ်းချုပ်ဇယား	၄-၅
၆။	(က) လူမှုရေးအရင်းအမြစ်ပြုပြင်မှုနှင့် သုံးသပ်ချက်	၆-၉
	(ခ) ဥစ္စာဓန ကြွယ်ဝမှုအဆင့်အတန်းသတ်မှတ်ခြင်းနှင့်	
	အသက်မွေးဝမ်းကျောင်းပြဇယားနှင့် သုံးသပ်ချက်များ	၁၀-၁၁
	ဂ။ အရင်းအမြစ် ပိုင်ဆိုင်မှုသုံးသပ်ခြင်း	၁၂-၁၃
	ဃ။ ရာသီခွင်ပြ ပြက္ခဒိန်နှင့် သုံးသပ်ခြင်း	၁၄-၁၅
	င။ ပင့်ကူအိမ်သုံးသပ်ခြင်း	၁၆-၁၇
	စ။ ဗင်းကာချပ်	၁၈-၁၉
	ဆ။ အမျိုးသား/အမျိုးသမီးအခက်အခဲများ	၂၀
	ဇ။ ကျေးရွာမျှော်မှန်းချက်(အမျိုးသား/အမျိုးသမီး)	၂၁
	ဈ။ ကျေးရွာဦးစားပေးလုပ်ငန်းများ	၂၂
၇။	ကော်မတီဝင်များရွေးချယ်ခြင်းနှင့် ကျေးရွာဖွံ့ဖြိုးရေးအစီအစဉ် ဆောင်ရွက်မှုမှတ်တမ်းခေါ်တွင်မှုများ	၂၃
၈။	ကော်မတီဝင်များစာရင်း	၂၄
၉။	ကျေးရွာ အချက်အလက်ပုံစံ(၁)	၂၅-၂၇
၁၀။	စီမံကိန်း အချိန်စက်ဝန်းအချိန်ဇယား(ပုံစံ ၂)	၂၈
၁၁။	ကျေးရွာဖွံ့ဖြိုးရေးဦးစားပေးအစီအစဉ်(ပုံစံ ၃)	၂၉-၃၁
၁၂။	ကျေးရွာအုပ်စု စီမံကိန်းလုပ်ငန်းခွဲရွေးချယ်ခြင်း(ပုံစံ ၄)	၃၂-၃၅
၁၃။	အစည်းအဝေးမှတ်တမ်းများ	၃၆
၁၄။	ကဏ္ဍအလိုက် အခက်အခဲမှတ်တမ်း	၃၇

ဘီးလင်းမြို့နယ် အခြေပြမြေပုံ



ပေါက်တောကျေးရွာအုပ်စုမြေပုံ

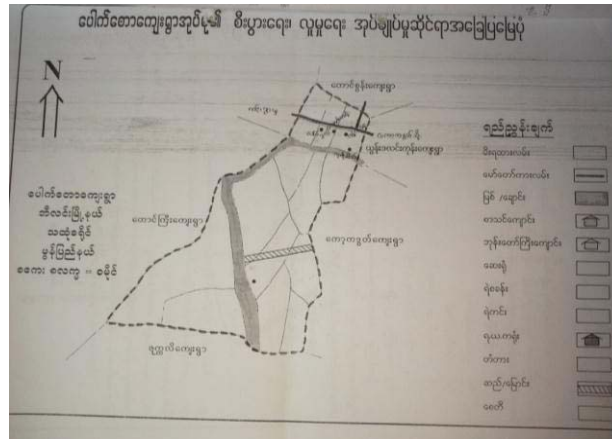

၃။ ပေါက်တောကျေးရွာအုပ်စုတွင် ပါဝင်သောကျေးရွာစာရင်းများ

- ၁။ပေါက်တော
- ၂။ပေါက်ကွဲ
- ၃။ကျောက်တလုံး
- ၄။ကတိုးဆိပ်
- ၅။ရှမ်းချောင်း
- ၆။ကျုံ့ကမိစု

၄။ ကျေးရွာအခြေခံအချက်အလက်များ

ကျေးရွာအတွင်းရှိ စုစုပေါင်းအိမ်ထောင်စုနှင့် လူဦးရေ

အိမ်ထောင်စု	ကျား	မ	စုစုပေါင်း
၃၂၇	၈၂၄	၈၃၇	၁၆၆၁

လူနည်းစု၊လူမျိုးစု အိမ်ထောင်စု

အမျိုးအစား	အိမ်ထောင်စု	ကျား	မ	စုစုပေါင်း
ကရင်				
ဗမာ	၃၂၇			
လူမျိုးစုရော(မူဆလင်)	၀			

ထိခိုက်လွယ် အိမ်ထောင်စု

ထိခိုက်လွယ်အုပ်စု	အိမ်ထောင်စု	ကျား	မ	စုစုပေါင်း
သက်ကြီးရွယ်အို				
အမျိုးသမီးဦးဆောင်				
မသန်စွမ်း				
မြေယာမဲ့				

ကျေးရွာရှိ အခြေခံအဆောက်အအုံများ

ပညာရေး	ခြံစံပါ	ကျန်းမာရေး	ခြံစံပါ	ဘာသာရေး	ခြံစံပါ
အထက်တန်းကျောင်း		ဆေးရုံ		ဘုရား/စေတီ	✓
အလယ်တန်းကျောင်း		ကျန်းမာရေးဌာန		ဘုန်းကြီးကျောင်း	✓
မူလတန်းကျောင်း	✓	ကျန်းမာရေးဌာနခွဲ		ဟိန္ဒူဘုရားကျောင်း	
မူကြိုကျောင်း	✓	ဆေးခန်း		ခရစ်ယာန်ဘုရားကျောင်း	
အခြား		အခြား		ဗလီ	
မှတ်ချက်		မှတ်ချက်		မှတ်ချက်	

အဓိကစီးပွားရေးလုပ်ငန်းများ

စိုက်ပျိုးရေး	မွေးမြူရေး	အသေးစားစီးပွားရေးလုပ်ငန်းများ	အခြား

ကျေးရွာအတွင်း အဓိကပိုင်ဆိုင်မှုများ

ကျေးရွာပိုင်ဆိုင်	စိုက်ပျိုး	စားကျက်	သစ်တော	သဲ/ကျောက်	ရေတွင်း/	စက်ရေတွင်း

မူများ	ရေး	မြေ	မြေ	ရရှိမှု	ရေကန်	
အရေအတွက်						
ကျေးရွာပိုင်ဆိုင် မူများ						
အရေအတွက်						

ကျေးရွာအတွင်း အခြားပိုင်ဆိုင်မှုများ

ကျေးရွာပိုင်ဆိုင် မူများ	ရေတင်စက်	ထွန်	ထယ်	ကျွဲ	နွား	အခြား
အရေအတွက်						
ကျေးရွာပိုင်ဆိုင် မူများ						
အရေအတွက်						

အခြားကျေးရွာရှိ အသုံးပြုနိုင်သော အရင်းအမြစ်/အချက်အလက်များ

အရင်းအမြစ်	ဆေးခန်း	မူလတန်းကျောင်း	ဈေး	ကျွမ်းကျင် လုပ်သား	လုပ်သား	မြေတူးစက်	လမ်းကြိုတ်စက်
အရေအတွက်							

၅။လူထုပူးပေါင်းပါဝင်သော လူမှုဆန်းစစ်ခြင်းနှင့် အကဲဖြတ်ခြင်းလုပ်ငန်းစဉ်(PSA/PRA) အကျဉ်ချုပ်ဖော်ပြချက်

လူထုပူးပေါင်းပါဝင်သော လူမှုဆန်းစစ်ခြင်းနှင့် အကဲဖြတ်ခြင်း လုပ်ငန်းစဉ်(PSA/PRA) အကျဉ်ချုပ်ဖော်ပြချက်							
စဉ်	အကြောင်း အရာ	ရက်စွဲ	ဦးတည်အုပ်စု	တက်ရောက်သူ			အဓိကဆွေးနွေးချက်များ
				ကျား	မ	ပေါင်း	
၁	လူမှုစီးပွား အဆင့် သတ်မှတ်ခြင်း (Wealth Ranking)		ချမ်းသာ၊အလယ် အလတ်၊ နွမ်းပါး၊ အလွန်နွမ်းပါးအုပ်စုများ	၁၅	၁၀	၂၅	ကျေးရွာလူမှုစီးပွား အုပ်စုများ ခွဲခြား သတ်မှတ်နိုင်ရေးအတွက် အခြေခံစံနှုန်းများသတ်မှတ်ခြင်း၊ ကျေးရွာသားများနှင့် အများ သဘောတူ ခွဲခြားသတ်မှတ်ခြင်း
၂	ရာသီခွင်ပြပြကွဲဒီနံ(S easonal Calendar)		ကော်မတီဝင်(အမျိုးသမီး၊အမျိုးသားများ)	၉	၁၀	၁၉	ရာသီဥတု၊စိုက်ပျိုးသီးနှံများ၊လယ်ယာလုပ်ငန်းများ၊ နေ့စား လုပ်ငန်းများ၊ မွေးမြူရေးလုပ်ငန်းများ၊ ဝမ်းစာ ပူလုံမှု နှင့်ပွဲတော်များ
၃	ကျေးရွာလူမှုရေး ပြဿယံ စာတ မြေပုံ(Social map/resource map)		ရပ်မိရပ်ဖ ကော်မတီဝင်များ	၅	၄	၉	အိမ်အမျိုးအစားများ၊အခြေခံအဆောက်အဦးများ၊ လမ်းပန်းဆက်သွယ်ရေးအခြေအနေ၊လယ်ယာမြေများ၊ မြစ်ချောင်းများ၊ရေတွင်းရေကန်များ၊ သစ်တောများ
၄	ပြဿနာသစ်ပင် (Problem tree)		အမျိုးသားများကော်မ တီဝင်များ				ဆွေးနွေးထားသော အခြေခံအဆောက်အဦးများ၊ အသက် မွေး ဝမ်းကျောင်းလုပ်ငန်းများ နှင့် ပညာရေး၊ ကျန်းမာရေး
၅	ပြဿနာသစ်ပင် (Problem tree)		အမျိုးသမီးများ				ဆွေးနွေးထားသော အခြေခံအဆောက်အဦးများ၊ အသက် မွေးဝမ်းကျောင်းလုပ်ငန်းများ
၆	ကျေးရွာ၏ (၄)နှစ်စာဦးစားပေး အစီအစဉ်ပြဖော်ပြချက်		အမျိုးသားအုပ်စု၊အမျိုး သမီးအုပ်စု၊လူငယ်အုပ် စု၊ရပ်မိရပ်ဖအုပ်စု	၉၁	၇၇	၁၆၈	အကျိုးပြုပြီးရေ၊အကျိုးခံစားခွင့်နှင့် အဓိက လိုအပ် ချက်များ အပေါ်မူတည်၍ ဆုံးဖြတ်သည်။
၇	အဖွဲ့အစည်းချိတ်ဆက်ပုံ(Venn Diagram)			၁၃	၈	၂၁	ကျေးရွာအတွင်းရှိ အဖွဲ့အစည်းများ မည်သည့်အတွက် မည်သည့်အဖွဲ့အစည်းများ ချိတ်ဆက်လုပ်ကိုင်မှု
၈	ပင့်ကူအိမ်ကွန်ယက်(Spider Web)		အမျိုးသားများနှင့် အမျိုးသမီးများ	၁၂	၁၅	၂၇	အမျိုးသားများနှင့် အမျိုးသမီးများ တန်းတူ အခွင့်အရေးများရရှိမှုနှင့် မရရှိသည့် အကြောင်းအရင်းများ
၉	ပြဿနာအခွင့်အရေး၊ လက်ရှိ အခြေအနေ နှင့် ပြောင်းလဲမှု ညွှန်းကိန်းများ		ကျေးရွာလူထု				ပြဿနာအခွင့်အရေး၊လက်ရှိအခြေအနေကို သိရှိနိုင် ရန်နှင့် ပြောင်းလဲမှု ညွှန်းကိန်းများ

က။လူမှုရေးအရင်းအမြစ်ပြုပြင်ပုံ(သုံးသပ်ချက်)

* လူမှုရေးနှင့်အရင်းအမြစ်ပြုပြင်ပုံ *

ကျောက်တန်းကျေးရွာ

ဒီးစင်းမြို့နယ်

ပေါက်တော အုပ်စု

၂၆.၁.၂၀၁၇

“ဆွေးနွေးချက်နှင့်ဆန်းစစ်ချက်”

ပေါက်တော အုပ်စု၊ ကျောက်တန်းကျေးရွာသည် အိမ်ခြေ ၃၂၇ ခု ရှိနေထိုင်သော ရွာဖြစ်ပါသည်။ ကျေးရွာ၏အဓိက အသက်မွေးဝမ်းကျောင်းလုပ်ငန်းမှာ လယ်ယာရေးနှင့် ဥယျာဉ်ခြံတို့အလေးထားလုပ်ဆောင်ပါသည်။

ကျေးရွာ၏အဓိကကျသော အချက်အခြာ ရေမှာတွင်းကြွယ်ဝသူ များနေထိုင်ကြပြီး လူလတ်တန်းစားများမှာ မိန်းမလမ်းကြီးကေးစစ်ဖက်တစ်ချက်နှင့် လမ်းသွယ်များတွင်နေထိုင်ကြပါသည်။

ဒွမ်းပါးနှင့်မမြေလည်သော အိမ်တောင်စုများမှာ အတွင်းလမ်းကြားမိုင်းနှင့် လမ်းသွယ် များတွင်နေထိုင်ပြီး၊ ဝေသာန်စွမ်းနှင့် မုဆိုးမဦးဆောင်သော ဝင်ငွေပုလင်းသော မိသားစုမှာ သင်္ချိုင်းအစိုးတိုက်တွင် အိမ်စုလေးများဖြင့် နေထိုင်ကြပါသည်။

ကျောက်တန်းကျေးရွာတွင် မဟာအများဆုံးနေထိုင်ပြီး မုဒ္ဒကာသာတို့အများဆုံးတို့တွင်ကြွယ်ဝပါသည်။

ကျေးရွာတွင် ပညာတတ်သူ နည်းပါးပြီး လက်လုပ်လက်စားများမှာ အိမ်ခြေ ၂၅၀၀ နီးပါးရှိပါသည်။ စာခြားနိုင်ငံတွင် အမျိုးမျိုးမှာ အလုပ်သွားလုပ်သူ များလည်းရှိပါသည်။

မွန်ခဲသော ဖြာနှစ်က လမ်းပန်းဆက်သွယ်ရေးလုံခြုံရေးမရှိပါ။ ဒွမ်းပါးသူများနေထိုင်သော အတွင်းလမ်း သင်္ချိုင်းတောက်လျှောက်သည် လမ်းကျစ်မြောင်းမြီးကြမ်းတမ်းပါသည်။

တိုနေရာရှိ လမ်းမိုင်းတို့မြို့လုပ်ခွင့်ရလျှင် ကျေးရွာတွင်းရှိ အမျိုးသမီးများ၊ အလုပ်လက်မဲ့များနှင့် မုဆိုးမဦးဆောင်၍ ဝင်ငွေပုလင်းသော မိသားစုတို့၏ စာတတ်ရေးစာရေး အတိုက်အလှောက်

အဆင်ပြေလာနိုင်ပါသည်။ အချို့ကိမ်းများသည် လျှပ်စစ်မီးတောင်ပြည့်စုံစွာ မရှိဟုဆိုရပါသည်။

(၆၅) နှစ် အထက် အိမ်ထောင်စုသည် ၄၅ အိမ်ထောင်စုရှိပြီး၊ စစ်ဘေးရှောင်

မိဘစုများ မရှိဟု လေ့လာသိရှိရပါသည်။

တိုးတက် ရန် လိုအပ်သည့် အချက်များမှာ အသက်မွေးဝမ်းကျောင်းသစ်တန်းများ၊

ဝင်ငွေတိုးလုပ်ငန်းများ၊ မူလတန်းမှသည် အလယ်တန်း၊ အလယ်တန်းမှသည် အထက်တန်း

ထိပညာရေးစနစ်ဖြင့် တစ်ဖမ်းမှသာ ပညာတတ်သူများ ပြုစုပေးပြီး အလုပ်အကိုင် အခွင့်အလမ်း

များလည်း တိုးတက်လာပါသည်။

ကျေးရွာတွင် ^{တွင်} ကြီးကြောင်း၊ ဘုရားစေတီ၊ စာသင်ကျောင်း၊ ဘာရေးအဖွဲ့

အဖွဲ့ချုပ်ရေးအဖွဲ့၊ အိုးပူဝှံအဖွဲ့နှင့် လူတူမဟုတ် ^{စိမ်းကိုး} အဖွဲ့သည် ရန်ရွာပွဲပြီးရေးနှင့်

တိုးတက်ရေးကို ပူးပေါင်းပါဝင်လုပ်ကိုင်ကြပါသည်။ ဘာသာရေးကိုလည်း အလေးထားပြီး

လုပ်ဆောင်သော စေလ့လည်း ရှိပါသည်။

ကျေးရွာတွင် စိမ်းကိုး ကြောင်တိုးတက်လာသည်များမှာ အမျိုးသမီးများ

ပူးပေါင်းပါဝင်လာခြင်း၊ ကြေးရံအိရဲလာခြင်း၊ အမျိုးသားများလည်း အမျိုးသမီးများကို -

အလေးထားအကဲခံပြီး အကြံချက်ရယူခြင်းနှင့် လုပ်အားခကို တန်တူညီမျှပေးရမည်ကို

နားလည်လာခြင်း၊ အပြင် မိုင်ရှင်စိတ်ဓာတ်အသိတရားများ ရရှိလာသည်အထိ တိုးတက်

မှုရှိလာပါသည်ဟု သုံးသပ်မိပါသည်။

ခ။ဥစ္စာဓန ကြွယ်ဝမှုအဆင့်အတန်းသတ်မှတ်ခြင်းနှင့် အသက်မွေးဝမ်းကျောင်းပြုဇယား

ကျေးရွာ-ကျောက်တလုံး

အုပ်စု - ပေါက်တော

ရက်စွဲ- ၂၆.၁.၂၀၁၇

ဥစ္စာဓန ကြွယ်ဝမှုအဆင့်အတန်းသတ်မှတ်ခြင်း

ကျေးရွာ - ကျောက်တလုံး
ကျေးရွာအုပ်စု - ပေါက်တော

မြို့နယ် - ဘီးလင်း
ရက်စွဲ - ၂၆.၁.၂၀၁၇

အမျိုးအစား	ပိုင်ဆိုင်မှု	အသက်မွေးဝမ်းကြောင်း	အိမ်ထောင်စု	%
ပြေလည်	အိမ်ခြံလှလုံး၊ အထက် လယ်၁၀ ဧကအထက် ဆိုင်ကယ်၊ ကား၊ ဘေးစီး စော်လာဂျီ၊ ကုန်စုံဆိုင် ကြီး၊ ဖျော်ဘာခြံ၊ သုံးဘီးဆိုင်ကယ်	ဈာနာ လူငါးငါး ၃ ယောက် ခြံလှလုံးငါး လယ်လုပ်၊ ကုန်သွယ်	၂၀	၃.၇
အလယ်အလတ်	အိမ်၊ ခြံ၊ လယ် ၅ ဧက ကုန်စုံဆိုင်အသေးစား၊ ဆိုင်ကယ်၊ ဓက်ဘီး၊ ဆိတ် ၂ ကောင် ဝက် ၂ ကောင်	လယ်လုပ်၊ ဈေးရောင်း သုံးဘီးဆိုင်ကယ် (အငှား) ငွေ၊ မြောင်း၊ အလုပ် ဈေးရောင်း	၁၁၀	၆.၁
မပြေလည်	သစ်၊ ဝါးအိမ်၊ ပျဉ်ခင်းထရုံက အချို့အိမ်ခြံရှိ	ကျဘမ်း၊ ငြိစု သူရင်းငွါး ပုံမှန်ဝင်ငွေ မရှိ	၁၈၅	၃၃.၆
နှမ်းပါး	ဝါးအိမ်၊ ခြံ မရှိ ယာအိမ်စွမ်းရှိ၊ မုဆိုးမရှိ	ကျဘမ်း၊ ခေါင်းရှက် ဈေးရောင်း	၁၂	၅၆.၆
စုစုပေါင်း			၃၂၇	၁၀၀%

ပါဝင်ဆွေးနွေးသူ = ကျား (12) ဦး၊ မ (10) ဦး
စုစုပေါင်း = 22 ဦး

ဦးဆောင်ဆွေးနွေးသူ = ဦးအင်မင်းထွန်း (၁၁)
မှတ်တမ်းတင်သူ = ဒေါ်အေးမိုးမြင့်

သုံးသပ်ချက်

* ဗုဒ္ဓါဓက ခြွယ်လှူ အဆင့် အတန်း အတန်းမှတ်ပြုပါ *

ကျေးဇူး - ကျောက်စာလုံး ဖြိုးနတ် - အိမ်စင်
စုန်စု - ပေါက်တော ရှက်စွဲ - ၂၆.၁.၂၀၁၇

ဆွေးနွေး ခြင်းနှင့် ဆန်းစစ်ခြင်း

ကျေးဇူးအတွင်း မပြောလည်း နှင့် နှမ်းပါးသော အိမ်စတင်စု ၂၀၁၇ ခုနှစ်ပါသည့် အလယ်အလတ်
မိသားစု ၂၀၁၀ ခု ၊ ပြောလည်းသော မိသားစု ၂၀၁၁ ခုနှစ်ပါသည့်။

မပြောလည်း နှင့် နှမ်းပါး သော မိသားစု များသည် လယ်ပိုင် ပာပိုင် ၊ ဥပမာ ခွဲ ဖြစ်ခြင်း၊
ကျောင်းနေ အမှုပိုင် ခံလေး များခြင်း ၊ အလုပ်အကိုင်ရှားပါး ခြင်း ၊ ဝင်ငွေ နည်း ခြင်း ၊ ခံလေး များ ပြားခြင်း၊
မသန်စွမ်း သူများ ခိုနေခြင်း နှင့် အားလုံး ရှာဖွေသော မုဆိုး များ ဦးဆောင်သော အိမ်စတင်စု နှစ်၌
ဝင်ငွေ မရှိ ခြင်း ၊ ဝင်ငွေ မရှာ ခိုင်သော မိသားစု နှစ် ခြောက် ၊ မပြောလည်း နှင့် နှမ်း ပါး မှု များ ဖြစ်ရ
ပါသည်။

ကျေးဇူး၏ အလယ်အလတ် မိသားစု များ လည်း ယုံမှန် ဝင်ငွေ များ မရှိ သည်ကို သိရှိ ရသည်
သို့ဖြစ်ပါ၍ မပြောလည်း နှင့် နှမ်းပါး မိသားစု များ အား ကျေးဇူး ဖွဲ့ဖြိုးရေး အစီအစဉ် များ
ရေးဆွဲ ရာတွင် အစဉ်း အစား များ မိတ်ကြား ခြင်း ၊ သူတို့ တင်ပြ ဆွေးနွေးသော ကျေးဇူး၏ လိုအပ်
ချက် များကို လည်း ဦးစား ဖေး စဉ်းစား ခြင်း ၊ ထို မိသားစု များ အား အလုပ်အကိုင် များ ဖန်တီးပေး ခြင်း
တလေး တစား ဆက်ဆံ ခြင်း ဖြစ် ကျေးဇူး ဖွဲ့ဖြိုးရေး လုပ်ငန်း များတွင် ပိုမို ပါဝင် ခွင့် ရရှိအောင် လုပ်ဆောင်
သင့်ပါသည်။

ကျေးဇူး၏ လမ်း တံ တား ပြုပြင် ခြင်း လုပ်ငန်း လုပ်ကိုင် စေခြင်း ကြောင့် မပြောလည်း နှင့်
နှမ်းပါး မိသားစု များ ဝင်ငွေ အထိုက်အလျောက် ရရှိ လာပါ မည်။ အဘက်မွေးဝမ်း ကျောင်း သင်တန်း များ ပေး
ခြင်း ဖြစ်လည်း အလုပ်အကိုင် အခွင့်အလမ်း များ ရရှိ ပညာ အပြင် စစ်ဖက် တလမ်း မှ ဆင်းရဲ နှမ်းပါး မှု ကို
လည်း တနည်းတဖုံ ပျော့၍ လာနိုင် မည် ဖြစ် ပါသည်။

၈။အရင်းအမြစ် ပိုင်ဆိုင်မှုသုံးသပ်ခြင်း

ကျေးရွာ-ကျောက်တလုံး

အုပ်စု - ပေါက်တော

ရက်စွဲ- ၂၆.၁.၂၀၁၇

အရင်းမြစ်များအပေါ်ပိုင်ဆိုင်မှုနှင့် အသုံးချနိုင်မှု

ကျေးရွာ- ကျောက်တလုံး

မြို့နယ် - ဘီးလင်း

ကျေးရွာအုပ်စု - ပေါက်တော

ရက်စွဲ - ၂၆.၁.၂၀၁၇

* အရင်းအမြစ်သုံးစွဲမှုပုံစံပြဇယား *

ကျား	မ	ကျား + မ
ကား၊ ဆိုင်ကယ်၊ သစ်၊ ဘောလုံးကွင်း၊ ကျွဲ၊ ခွား၊ လှည်း၊ ဗွ ထန်းတက်	အပ်ချုပ်စက်၊ ထန်းတံ၊ ထန်းချော၊ ကတ်ငြော	ဘုန်းကြီးကျောင်း၊ တော၊ တောင်၊ ဂေ၊ ချောင်း၊ တောင်ထန်းခြံ၊ လယ်၊ စေတီ၊ လမ်း၊ စာသင်ကျောင်း၊ ဝါးခုတ် ခါး
* အရင်းအမြစ်ထိန်းချုပ်မှုပုံစံပြဇယား *		
ကျား	မ	ကျား + မ
	အပ်ချုပ်စက် ကတ်ငြော	ဘောလုံးကွင်း၊ ကား၊ ဆိုင်ကယ် ကျွဲ၊ ခွား၊ လှည်း၊ ထန်းတံ တောင်ထန်းခြံ၊ စာသင်ကျောင်း လယ်ကွင်း၊ လမ်း၊ စေတီ ဘုန်းကြီးကျောင်း၊ ဂေ၊ ချောင်း၊ ဝါးခုတ်၊ ခါး ထန်းတက်

ပါဝင်ဆွေးနွေးသူ = ကျား (၇)ဦး၊ မ (၁၁)ဦး

ဦးဆောင်ဆွေးနွေးသူ = ဦးရင်မင်းထွန်း

စုစုပေါင်း = ၁၈ ဦး

မှတ်တမ်းတင်သူ = ဦးမျိုးသိဟအေ

သုံးသပ်ချက်

* အရှင်အဖြစ်သုံးစွဲမှုနှင့် ထိန်းချုပ်မှု ပုံစံပြုပေး *

မေတ္တာ ကျောက်တလုံး

ဘီးမင်း

ပုဒ်စု ပေါက်တော

၂၆.၁.၂၀၁၇

“ဆွေးနွေးခြင်း နှင့် တန်းစစ်ခြင်း”

အပ်ချုပ်စက်၊ တောင်ထန်းတံ၊ တန်းချောကတ်ကြော၊ များကို အမျိုးသမီးများ အသုံးပြု၍

ကတ်ကြော၊ နှင့် အပ်ချုပ်စက် များကို အမျိုးသမီးများ မိုင်ဆိုင်ကြပြီး၊ တောင်ထန်းတံ၊ တန်းချော

များကို အမျိုးသမီး၊ အမျိုးသား များ မိုင်ဆိုင်ကြပါသည်။

ကောလုံးတွင်း၊ ဆိုင်ကယ်၊ ကား၊ သစ်၊ နွား၊ ကျွဲ၊ လွှဲ၊ နွားလှည်း များကို အမျိုးသား

များ အသုံးပြု၍ ထိုအရှင်အဖြစ်များကို အမျိုးသား၊ ရေက၊ အမျိုးသမီး များ မိုင်ဆိုင်ကြပါသည်။

ဆုန်းကြီးကျောင်း၊ တော၊ တောင်၊ ရေ၊ ချောင်း၊ စေတီ၊ လယ်၊ လမ်း၊ စာသင်ကျောင်း၊ ဝါးပြင်၊

သစ်တော၊ သား များကို အမျိုးသား၊ အမျိုးသမီး အားလုံး အသုံးပြုပြီး မိုင်ဆိုင်ကြပါသည်။

ကျေးရွာ၏ သဘာဝ အရှင်အဖြစ်၊ လူမှုရေးအရှင်အဖြစ် များအား အသုံးပြုရန်

ဆုံးဖြတ်ချက်ချရာတွင် အမျိုးသမီးများ၊ အမျိုးသားများ နှင့် တန်းတူဆွေးနွေးခြင်း ပြုနိုင်ခြင်း ခွင့်

နှိမြှောင် ဆွေးနွေးထားပါသည်။

ဃ။ ရာသီခွင်ပြ ပြက္ခဒိန်

ကျေးရွာ-ကျောက်တလုံး

အုပ်စု - ပေါက်တော

ရက်စွဲ- ၂၆.၁.၂၀၁၇

ရာသီခွင်ပြဇယား

မြို့နယ် - ဘီ.လင်း
ရက်စွဲ - ၂၆.၁.၂၀၁၇

တက္ကသိုလ်အမျိုးအစား	ဟန်ဆွဲ	ကဆုန်	နယုန်	ဝါဆို	ဝါခေါင်	တော်သလင်း	သီတင်းကျွတ်	တန်ဆောင်မုန်း	နတ်တော်	ပြာသို	တပို့တွဲ	တပေါင်း
ရာသီခွင်ပြဇယား												
ရက်စွဲ		ရှာသီလ်စိုက်	ရှာသီလ်စပါး	ရှာသီလ်စပါး	ရှာသီလ်စပါး	ရှာသီလ်စပါး	-	ပဲစိုက်	ပဲသီထပ်	-	ပဲခူး	ပဲခူး
ဓမ္မပျို့ရေး	-	ဣန္ဒ	ဝက်ဗွေ	ဘဲဗွေ	ဘဲဗွေ	-	ဣန္ဒ	-	ဣန္ဒ	-	ဣန္ဒ	-
ဝင်ရံ												
အလုပ်များဆောင်ရွက်ရမည့်အရာ	အလုပ် - နည်း	အလုပ် - နည်း	အလုပ်တင်	အလုပ်တင်	နည်း	နည်း	နည်း	အလုပ်တင်	အလုပ်မျှော	အလုပ်မျှော	အလုပ်မျှော	အလုပ်မျှော
ကျန်းမာရေး	အပူနာ	ဝမ်းဗျတ်	တုတ်တော့	သွေးလွန်	နာစေ	ဝမ်းဗျတ်	ထွက်ကျိတ်	-	အပူနာ	နာစေ	အပူနာ	အပူနာ
ပွဲတော်လ	သင်္ကြန်ပွဲ	ရွှေဘင်္ဂါပွဲ	-	ဝါဆိုပွဲ	-	ဆီဆွမ်းလောင်းပွဲ	မိုးတိုက်ပွဲ	တထိန်ပွဲ	-	-	ထမင်းပွဲ	မိုးတိုက်ပွဲ

လက်ဆွဲရေးသူ - ကျွန်ုပ်တို့ ၉-ဦး ၈-၁၀-ဦး
ရက်စွဲ - ၁၉-ဦး

ဦးဆောင်ဆွေးနွေးသူ - ဦးဂင်မင်းထွန်း (၁)
မှတ်တမ်းတင်သူ - ဦးကျော်မင်းအောင်

သုံးသပ်ချက်

* နာဘီဒွန် ငြိမ်းခြင်း သုံးသပ်ချက် *

ကျောက်တန်း၊ ကျေးရွာ ဘီ.စစ်.ပို.ရ.မိ
 ပေါက်တော အုတ်စု ၂၆.၁.၂၀၁၇

“ ကျွေးမွေးခြင်းနှင့် အနားစစ်ခြင်း ”

ကျေးရွာ၏အဓိကအသက်မွေးဝမ်းကျောင်းလုပ်ငန်းများမှာ လယ်ယာလုပ်ငန်းများ၊
 ဖြစ်ပြီး အခြားအသက်မွေးဝမ်းကျောင်းအနေဖြင့် ဥယျာဉ်ခြံ ဖြင့် နာဘီမင်းစိုက်ခြင်းဖြင့် အသက်
 မွေးဝမ်းကျောင်း မိသားစု၊ သူရင်းငှါ၊ လုပ်ငန်း ဖြင့် ငြိမ်ရာကျဘမ်းအပြင် တန်းတော်၊ တန်းတော်၊
 လါးဥတ်၊ တန်းတံခွဲ၊ တန်ချော့စား၊ ကျောက်စု၊ ကျောက်ခွဲ အလုပ်သမား အလှူအခွဲအစုတို့၏ မိသားစု၊
 လိုလုပ်ငန်းများကို ကျေးရွာရှိ အိမ်ထောင်စု (၁၅) စုကျော် သို့မဟုတ် လုပ်ငန်းစဉ်ဖြင့် ကြာပါသည်။
 လယ်ယာစိုက်ပျိုးခြင်းလုပ်ငန်းကို နယုန်၊ ဝါဆို၊ ဝါခေါင်နှင့် တန်ဆောင်မုန်း၊ နတ်တော်
 လတွင် လုပ်ကိုင်ကြပြီး အခြားလများတွင် နာဘီမင်းစိုက်၊ ခူးခြင်းဖြင့် အသက်မွေးဝမ်းကျောင်း
 မှုဖြင့်ပါသည်။ တန်ခူး၊ ကဆုန်နှင့် တော်သလင်း၊ သီတင်းကျွတ် လများတွင် ပွဲတော်များဖြင့်
 အလုပ်အကိုင်ရှားပါး သည်ကို တွေ့ရှိရပါသည်။ အခြားရွာများ ဖြင့် မတူသော အချက်မှာ အိမ်ထောင်စု
 တို့ကလေးများတွင် ခွဲခွဲပါးပါး ဖြင့် မနေရဲလျှင် သောသိသာ၊ စုဖွားသည်။ ငြိမ်ရာကျဘမ်း၊ ဘာ
 လုပ်ကိုင်စားသောက် ကြပါသည်။ သိသာ၊ စုအတွက် အိမ်ချွတ်များ မဆံ့လောက်သော အခါ
 ဖြစ်လျှင် သောသိသာ၊ စု တံမှ ပစ္စည်းဖိုး၊ လုပ်ကား ဖြိုတင်တုတ်ယူကာ အလုပ်ရှားပါး ဖြစ်လျှင်
 နည်းသော ကလေးများကို ဖြေရှင်း ကြပါသည်။

လူတစ်ဦး၏ ပျမ်းမျှ ဝင်ငွေမှာ ဖုဲ့ဖုဲ့ဖုဲ့ဖုဲ့ အဖြစ်ကို (၁၂၀၀၀၀) သို့မဟုတ် ဖြစ်
 တစ်နှစ်တာအတွက် စုစုပေါင်းစာရင်းမှာ လယ်ယာနှင့် ဥယျာဉ်ခြံ ကိုသာ ဖြစ်နိုင်လျှင် ဖြစ်
 အခြားဝင်ငွေရလုပ်ငန်းများ ဖြစ်နိုင်ပါသည်။ အသက်ပညာများ ဖြစ်နိုင်ခြင်းကြောင့် တစ်နှစ်လုံး ဝင်ငွေ
 မရရှိ ဖြစ် ကျေးရွာလူစု ရှေးစုစု စီးပါး ရေး နိုင်ကြောင်း ဖြစ်သည်။

(c) ပင့်ကူအိမ်သုံးသပ်ခြင်း

ကျေးရွာ-ကျောက်တလုံး
အုပ်စု - ပေါက်တော

ရက်စွဲ- ၂၆.၁.၂၀၁၇

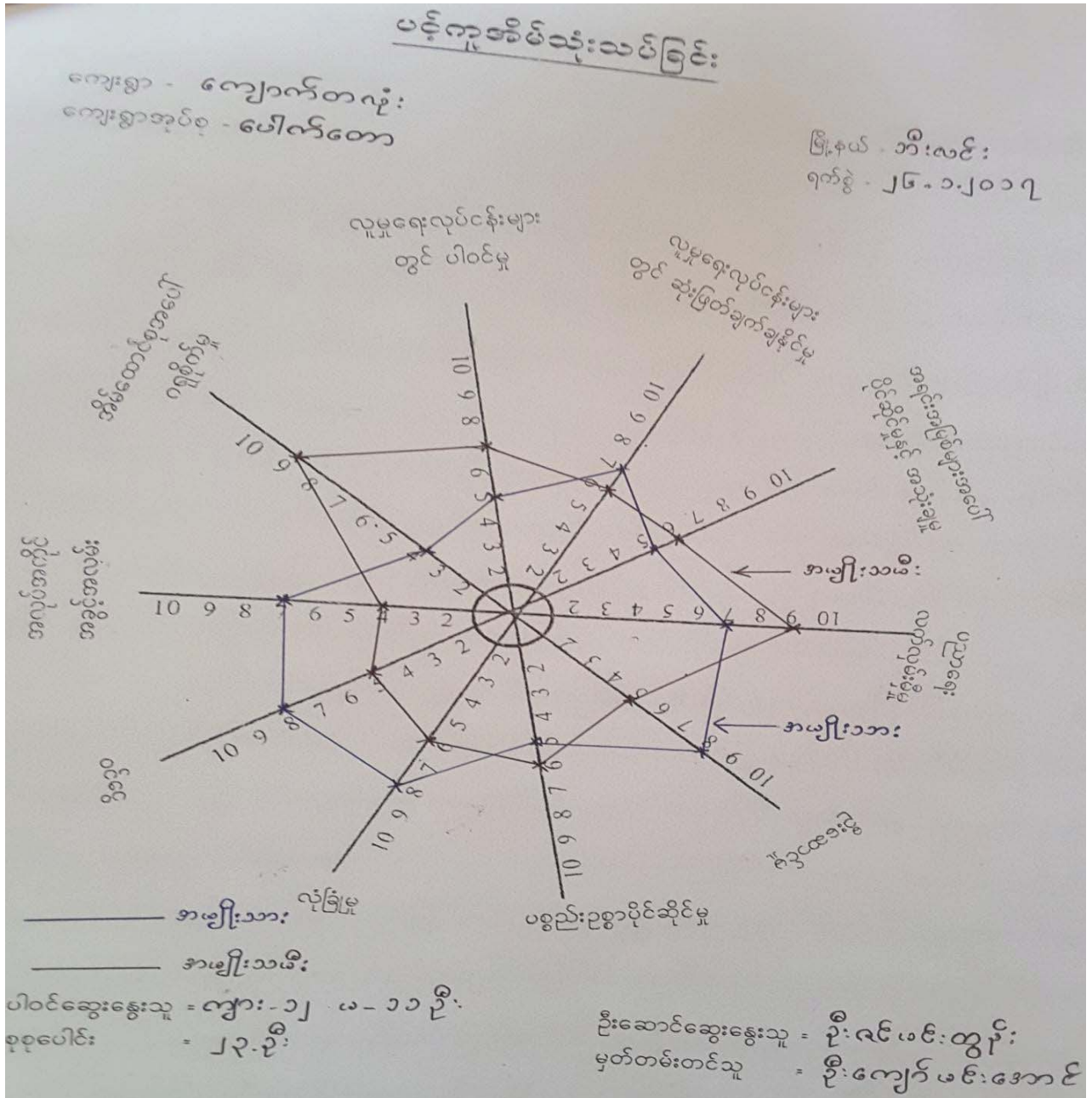

သုံးသပ်ချက်

* သင့်တူအိမ်သုံးသေချာခြင်း *

ဆွေးနွေးခြင်းနှင့် ဆန်းစစ်ခြင်း

ကျောက်တံဆိပ်: ကျေးရွာ

၀၅၊ ၂၀၁၆၊ ဇူလိုင်လ

ပေါက်တော - အုပ်စု

၂၆.၁.၂၀၁၇

အမျိုးသမီးများ ရှေ့နေလုပ်ငန်းတွင် ပါဝင်မှုအားကောင်းမြှင့်၊ ကျေးရွာဖွံ့ဖြိုးရေးကိစ္စများတွင် အမျိုးသားများသည် ဝင်ရောက်ပွဲစားရာတွင် ဦးဆောင်ပြီးလုပ်ကိုင်အောင်မြင်စေရန်အတွက် အမျိုးသမီးများထက် ဆုံးဖြတ်ချက်ချရာတွင် အမျိုးသားများသည် မိုမိုဆုံးဖြတ်ချက်ချနိုင်စွမ်းရှိသည်ကို တွေ့ရှိရသည်။ အရင်းအမြစ်များအပေါ်အာရုံပြုနိုင်မှုနှင့် ပိုင်ဆိုင်မှုတွင် အမျိုးသားများသည် အမျိုးသမီးများထက် အားနည်းသည်ကို တွေ့ရှိရသည်။ မညာစရ၊ ဇာတ်လမ်းမီမှု၊ ပိုင်ဆိုင်မှု၊ အိမ်ထောင်စု အပေါ်ဂရုစိုက်ခြင်းတို့တွင် အမျိုးသမီးများသည် သိသာထင်ရှားစွာ အားကောင်းပါသည်။ အမျိုးသမီးများသည် ဦးဆောင်မှု၊ လုံခြုံမှု၊ ဝင်ရောက်မှုနှင့် အရည်အတွင်းအခွင့်အလမ်းများတွင် အမျိုးသားများထက် သိသာစွာ အားနည်းနေသည်ကို တွေ့ရှိရပါသည်။

၇၅၅၈ တွင် အမျိုးသမီးများ အဓိကရင်ဆိုင်နေရသော စိန်ခေါ်မှုများမှာ အိမ်မှုကိစ္စများတွင် အချိန်ပိုမေးရခြင်း၊ အလုပ်အကိုင် နည်းပါးခြင်း၊ ဝင်ငွေ နည်းပါးခြင်း၊ မိမိကိုယ်ကို လုံခြုံမှုအား နည်းခြင်း၊ ပြောဆိုဆွေးနွေးမှု အားနည်းခြင်းများဖြစ်ပါသည်။ မညာစရေးအားနည်းသည်၊ ကမ္ဘာ့တစ်ဆင့် တစ်ဆင့် တစ်ဆင့် ပါဝင်သည်။

ကျေးရွာတွင် အမျိုးသမီး သီးသန့်ဆွေးနွေးပွဲများ၊ ကျားမရေးရာအသိပညာပေးဆွေးနွေးပွဲများ၊ တူညီသောအလုပ်အကိုင်တွင် တူညီသော အလုပ်အကိုင်များ ပေးခြင်း၊ အမျိုးသမီးများ၏ အိမ်မှုကိစ္စတာဝန်များကို အမျိုးသားများမှ ဝန်တူညီပေးခြင်း၊ အမျိုးသမီးများအား တန်ဖိုးထားဆက်ဆံခြင်း၊ အသိပညာပြုခြင်းအားဖြင့် အမျိုးသမီးများ၏ တစ်ဆင့်တိုးတက်ခြင်းအားလည်းဖြစ်ပါသည်။ အမျိုးသမီးများ၏ အားလမ်းချိန်ကို ရှေးရှုဟောပြောပွဲ၊ စတင်အထူးပြုလုပ်ပေးခြင်းအားဖြင့် ကျေးရွာဖွံ့ဖြိုးရေးအဖွဲ့တို့တွင် အမျိုးသမီး ထုတ်ဖော်ပြောဆိုခြင်း ပါဝင်လာပြီး ရှေ့ဆို့တွင် တစ်ဆင့်တစ်ဆင့် ဆိုခဲ့သော ဆွေးနွေးပွဲအားလည်း ဖြစ်ပါသည်။

စ။ဗင်းကာချပ်

ကျေးရွာ-ကျောက်တလုံး

အုပ်စု - ပေါက်တော

ရက်စွဲ- ၂၆.၁.၂၀၁၇

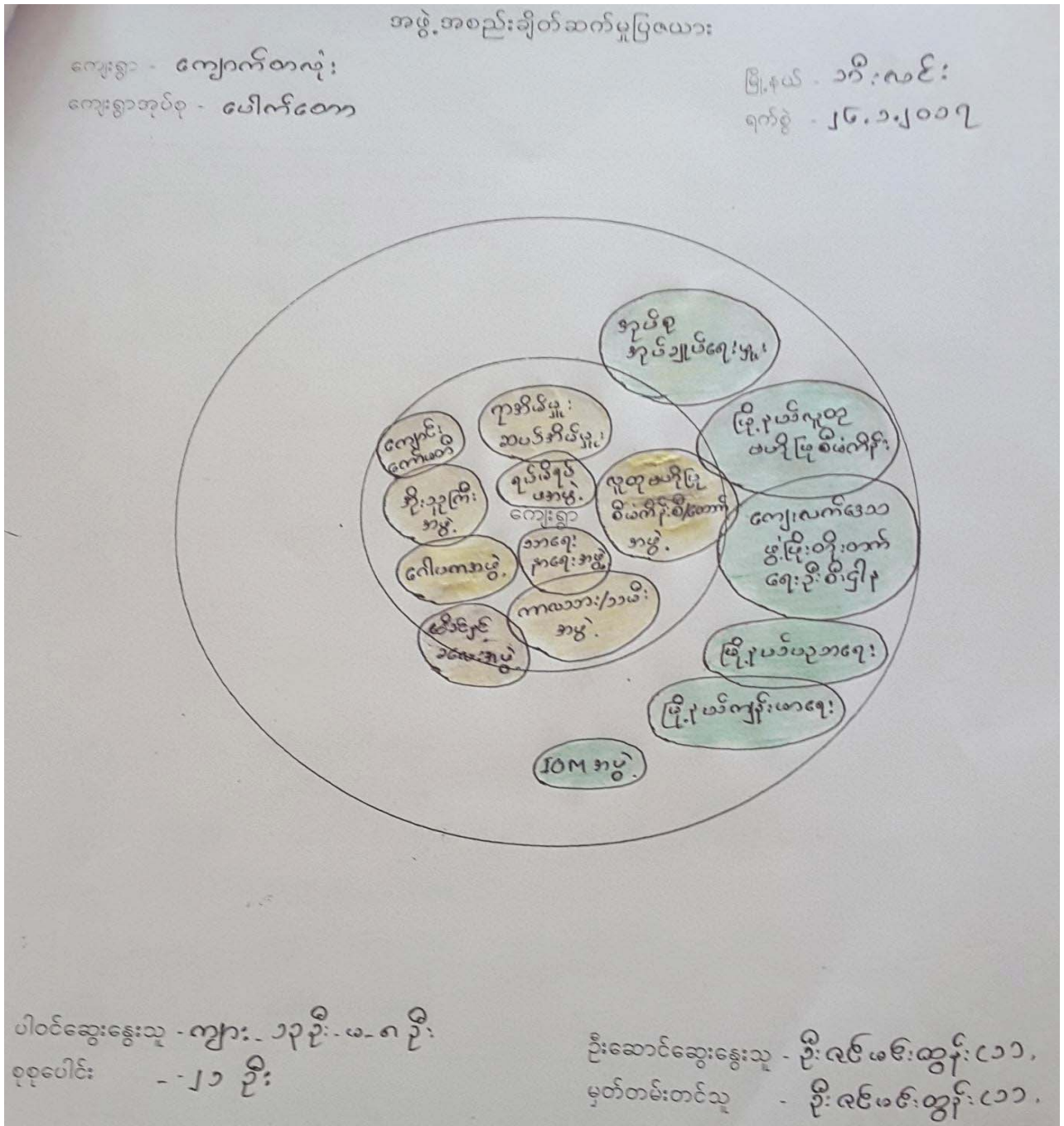

အဖွဲ့အစည်းချိတ်ဆက်မှုပြဇယား

ကျေးရွာ - ကျောက်တလုံး

မြို့နယ် - ဘီ၊ လင်း

ကျေးရွာထုပ်စု - မေါက်တော

ရက်စွဲ - ၂၆.၁.၂၀၁၇

စဉ်	ကျေးရွာအတွင်းရှိ အဖွဲ့အစည်းများ	စဉ်	ကျေးရွာပြင်ပရှိ အဖွဲ့အစည်းများ
၁	ရာအိမ်မှူးနှင့်ဆယ်အိမ်မှူးအဖွဲ့	၁	အုတ်စု အုတ်ချွန် ရှေးမှူး
၂	လူထုဗဟိုမြို့စီမံကိန်းစီ/ထောက်အဖွဲ့	၂	မြို့နယ်လူထုဗဟိုမြို့စီမံကိန်းရုံး
၃	ကျောင်းကော်မတီ	၃	ကျေးလက်ဒေသဖွံ့ဖြိုးတိုးတက်ရေး ဦးစီးဌာန
၄	အမျိုးသမီးရေးရာအဖွဲ့	၄	မြို့နယ်အစိုးရအဖွဲ့
၅	သမဝါယမချေးငွေအဖွဲ့	၅	IO M အဖွဲ့
၆	ကလေးဘား/သမီးအဖွဲ့	၆	မြို့နယ် ပညာရေး
၇	အိုးသူကြီးအဖွဲ့	၇	မြို့နယ် ကျန်းမာရေး
၈	ရပ်ဒီရပ်ဖအဖွဲ့		
၉	သာရေး/နာရေးကော်မတီ		
၁၀	မိခင်နှင့်လေးစောင့်ရှောက်ရေးအဖွဲ့		
၁၁	ဂေါမကအဖွဲ့		

ပါဝင်ဆွေးနွေးသူ - ကျား (၁၃) ဦး၊ မ (၈) ဦး

ဦးဆောင်ဆွေးနွေးသူ - ဦးလင်းမင်းထွန်း (၁)

သုံးသပ်ချက်

ကျောက်တန်းကျေးရွာ * အဖွဲ့အစည်း ချိတ်ဆက်မှု ပြုလေ့အား *
မိတ်တော အုပ်စု " ဆွေးနွေးခြင်း နှင့် အနီးစစ်ခြင်း " ဘီးလင်း မြို့နယ်
၂၆.၁.၂၀၁၇

ကျေးရွာအတွင်း ရှာဖွေမှု၊ နှင့် အယ်အိမ်မှု အဖွဲ့များသည် ကျေးရွာအတွင်း အဖွဲ့အစည်း
များနှင့် ဖွဲ့ဖြိုးတိုးတက်ရေးတွင် အဓိကဦးဆောင်၍ အုပ်စုအုပ်ချုပ်ရေး၊ အခြားစီမံကိန်း
များနှင့် ချိတ်ဆက်ဆောင်ရွက်လျက်ရှိပါသည်။

ကာလအား/အဖွဲ့ အဖွဲ့၊ အိုးဂူကြီး အဖွဲ့၊ ဂေါပကအဖွဲ့၊ ဂုဏ်ထူးဆောင် အဖွဲ့များသည်
ကျေးရွာအတွင်းရှိ အရေး၊ အရေး၊ အရေး၊ နှင့် ကျေးရွာဖွံ့ဖြိုးရေး များတွင် ပူးပေါင်း
ပါဝင် လုပ်ကိုင် ပြုမိပါသည်။

ကျောင်းကော်မတီအဖွဲ့သည် ကျေးရွာတွင်းရှိ မညာရေးဝန်ထမ်း များနှင့် ချိတ်ဆက်
၍ ကျောင်းသူ ကျောင်းသားများ လုံခြုံစိတ်ချစွာ မညာဆောင် ကြားနိုင်ရေး ဝိုင်းရံအဓိကလုပ်
ဆောင်ပါသည်။

လူတုမဟုတ် ဖြစ်စေရန် စီတော်အဖွဲ့ သည် ၎င်းတို့နှင့် သက်ဆိုင်သော လူတုစည်းရုံး
ရေး၊ လက်ထောက် နည်းပညာမှု၊ တို့နှင့် အတူ ပူးပေါင်း ချိတ်ဆက် ၍ သက်ဆိုင်ရာ
လူတုမဟုတ် ဖြစ်စေရန် စွမ်းဆောင်ရည် ပညာအခြေအနေ အဖွဲ့၊ ကျေးလက်ဒေသဖွံ့ဖြိုးတိုးတက်ရေး ဦးစီး
ဌာနတို့နှင့် လိုအပ်သလို ကျေးရွာဖွံ့ဖြိုးရေးအတွက် ချိတ်ဆက် ဆောင်ရွက် ပြုမိပါသည်။

အိမ်နှင့် ခလေး စောင့်ရှောက်ရေး အဖွဲ့ နှင့် အမျိုးသမီး ရေးရာအဖွဲ့သည် လိုအပ်မှသာ
အနည်းငယ် မြို့နယ်နှင့် ချိတ်ဆက် သည်ကို တွေ့ရပါသည်။

ကျေးရွာပေါင်းဆောင် များသည် ဖွဲ့ဖြိုးတိုးတက်ရေး စီမံခန့်ခွဲမှုအတွက် ကျေးရွာအဖွဲ့အစည်း
အသေးစည်းသည် စီမံကိန်း လိုအပ်သည့် အတူ ပူးပေါင်း ပါဝင်ခြင်း၊ အခြားအဖွဲ့အစည်းများ
များအား ဦးဆောင်၍ စည်းရုံး စုစည်းပေးခြင်း များ တွင် ပါဝင် ဆောင်ရွက် ပြုမိပါသည်။

ဆ။အမျိုးသား/အမျိုးသမီးအခက်အခဲများ

* ကျေးဇူးတင်အခက်အခဲများဖော်ထုတ်ခြင်း

အမျိုးသား + အမျိုးသမီး

ကျေးဇူး - ကျောက်စာလုံး ဘီးလင်းမြို့နယ်

အုတ်စု - ပေါက်တော ၂၆.၁.၂၀၁၇

၁။ ကောက်သုံးရေရှားပါးသည့်အခက်အခဲ

၂။ ပညာရေးအခက်အခဲ

၃။ လမ်းပန်းဆက်သွယ်ရေးအခက်အခဲ

၄။ ကျွန်ုပ်မာရေးအခက်အခဲ

၅။ အလုပ်အကိုင်ရှားပါးသည့်အခက်အခဲ

၆။ လျှပ်စစ်မီး အခက်အခဲ

* ကျေးဇူးတင်မျှော်မှန်းချက်များဖော်ထုတ်ခြင်း

၁။ ကောက်ရေသုံးရေ လုံလောက် စွာ ရရှိရမည်။

၂။ ပညာရေးအဆင့်အတန်း တိုးတက် ဖြင့် ဖားလားစေရန်။

၃။ လမ်းပန်းဆက် သွယ်ရေး ဗိုမို တိုးတက် ကောင်းမွန်လာစေရမည်။

၄။ ကျွန်ုပ်မာရေး နှင့် မတ်သတ်သော ဝန်ဆောင်မှု ကောင်းလာစေရန်။

၅။ အလုပ်အကိုင်အခွင့်အလမ်း ပေါများလာစေရမည်။

၆။ အိမ်တိုင်း လျှပ်စစ်မီး လုံလောက် စွာ ရရှိလာစေရန်။

၈။ကျေးရွာမျှော်မှန်းချက်(အမျိုးသား/အမျိုးသမီး)

* အမျိုးသားများမှအဆိုပြုသောကျေးရွာ ဖွံ့ဖြိုးရေးလုပ်ငန်းများ *

- ① ရွာတွင်းလမ်းတံတားပြုပြင်ခြင်း
- ② ရွာတွင်းရေဖျော်ကန်ပြုပြင်ခြင်း
- ③ ရွာတွင်းရေခုတ်နှောင်းပြုပြင်ခြင်း
- ④ မူလတန်းကျောင်းပြုပြင်ခြင်း
- ⑤ လယ်ရေခုတ်နှောင်းပြုပြင်တိုး၍ခြင်း
- ⑥ အသက်မွေးဝမ်းကျောင်းသင်တန်းများပေးခြင်း

* အမျိုးသမီးများမှအဆိုပြုသောကျေးရွာ ဖွံ့ဖြိုးရေးလုပ်ငန်းများ *

- ① ရွာတွင်းလမ်းတံတားပြုပြင်ခြင်း
- ② ရွာတွင်းရေခုတ်နှောင်းပြုပြင်ခြင်း
- ③ မူလတန်းကျောင်းပြုပြင်ခြင်း
- ④ ရွာတွင်းရေဖျော်ကန်ပြုပြင်ခြင်း
- ⑤ အသက်မွေးဝမ်းကျောင်းအတတ်ပညာသင်တန်းများ
- ⑥ လယ်ရေခုတ်နှောင်းပြုပြင်တိုး၍ခြင်း

ဈာန်ကျေးရွာဦးစားပေးလုပ်ငန်းများ

* အမျိုးသား + အမျိုးသမီး ဦးစားပေးလုပ်ငန်းများ *

ကျောက်တလုံး - ကျေးရွာ အီးလင်းမြို့နယ်

ပေါက်စော - အုပ်စု ၂၆.၁.၂၀၁၇

၁။ ရွာတွင်းလမ်းတံတား ဆောက်လုပ်ခြင်း

၂။ ရွာတွင်းရေခွက်ဖြောင်းပြုပြင်ခြင်း

၃။ မူလတန်းကျောင်းပြုပြင်ခြင်း

၄။ ရွာတွင်းရေလှောင်ကန်ပြုပြင်ခြင်း

၅။ လယ်ရေခွက်ဖြောင်းပြုပြင်ခြင်း

၆။ အသက်မွေးဝမ်းကျောင်းအတတ်ပညာသင်တန်းများ

၇။ကော်မတီဝင်များရွေးချယ်ခြင်းနှင့်ကျေးရွာဖွံ့ဖြိုးရေးအစီအစဉ်ဆောင်ရွက်မှုမှတ်တမ်းခါတ်ပုံများ



၈။ ကော်မတီဝင်များစာရင်း

ကျေးရွာ- ကျောက်တလုံး

အုပ်စု - ပေါက်တော

မြို့နယ် - ဘီးလင်း

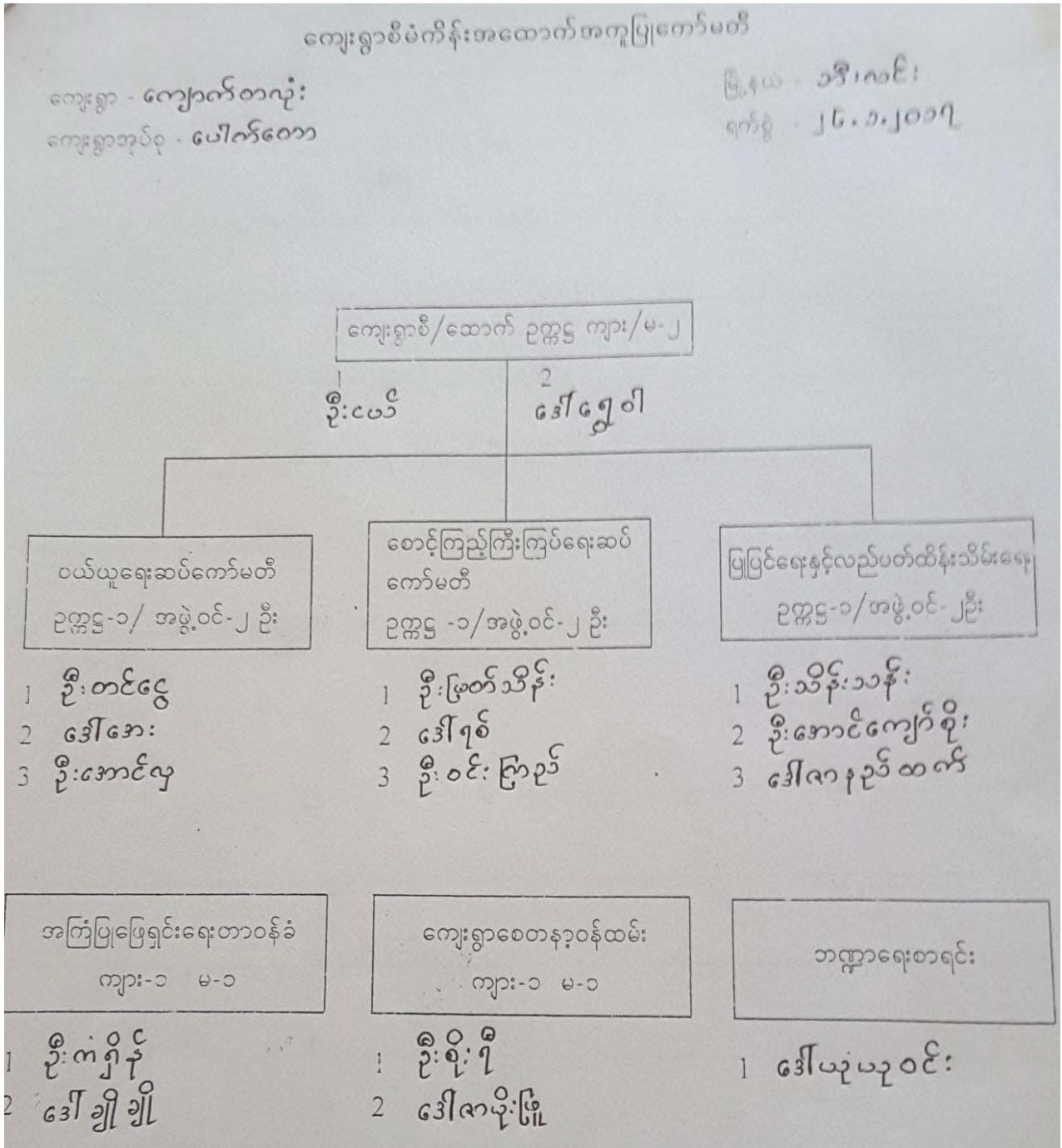

၉။ကျေးရွာ အချက်အလက်ပုံစံ(၁)

ကျေးရွာအချက်အလက်ပုံစံ(၁) ဖြစ်စေရန်အတွက် အောက်ဖော်ပြပါအချက်အလက်များကို ဖြည့်စွက်ရမည်။
 ဝယ်ယူမှုများ၊ ကျေးရွာအချက်အလက်များကို ဖြည့်စွက်ရမည်။ ဤအချက်အလက်များကို စီမံကိန်း
 စီမံကိန်းအဖွဲ့အစည်းမှ ဝယ်ယူမှုများကို ဖြည့်စွက်ရမည်။ စီမံကိန်းစီမံကိန်းအဖွဲ့အစည်းမှ ဝယ်ယူမှုများသည် ဤအချက်အလက်
 များအား ဝယ်ယူမှု မှန်ကန်စေရန်အတွက် ဖြည့်စွက်ရမည်။ ပြီးနောက်တွင် လူထုစည်းရုံးရေးမှူးမှ သတင်းအချက်အလက်ထိသို့ Tablets မှ
 တစ်ဆင့် ဖြည့်သွင်းရမည်။

ကျေးရွာခေါင်းစောင် အမည် ဦးတင်စင် ကျေးရွာခေါင်းဆောင်၏ ဖုန်းနံပါတ် ၀၇၄၂၅၃၄၇၅၄ လူထုစည်းရုံးရေးမှူး၏ အမည် ဦးအင်စင်ထွန်း (၁)
 ပြည်နယ်၊ တိုင်း၊ မြို့နယ်၊ ၈၇ မြို့နယ် အိုးလင်း ကျေးရွာအုပ်စု ပေါက်တော ကျေးရွာ ကျောက်တလျှံ

က၊ လူဦးရေ

လူမျိုးစု	အိမ်ထောင်စုအရေအတွက်	ကိုးကွယ်သည့်ဘာသာ	အိမ်ထောင်စုအရေအတွက်
လူမျိုးစု (၁) <u>မအူ</u>	<u>327</u>	ဘာသာ (၁) <u>မုန့်</u>	<u>327</u>
လူမျိုးစု (၂) -----		ဘာသာ (၂) -----	
လူမျိုးစု (၃) -----		ဘာသာ (၃) -----	
လူမျိုးစုရော -----		ဘာသာရော -----	
အခြား			
	အရေအတွက်		
မသန်စွမ်းသူများ	<u>၄</u>		
သက်ကြီးရွယ်အိုများ (၆၅ နှစ် နှင့် အထက်)	<u>၆၇</u>		
စစ်ဘေးရှောင်	<u>၀၇</u>		

	အမျိုးသား (အရေအတွက်)	အမျိုးသမီး (အရေအတွက်)
လူဦးရေ		
လူမျိုးစု (၁) <u>မအူ</u>	<u>824</u>	<u>823</u>
လူမျိုးစု (၂) -----		
လူမျိုးစု (၃) -----		
အခြား		
အိမ်ထောင်ဦးစီး	<u>277</u>	<u>50</u>

(ခ) အခြေခံအဆောက်အအုံ အသုံးအဆောင်များ

စာထင်ကျောင်း	အမှတ် ခြံမီ	ကျွန်းဆာရေး	အမှတ် ခြံမီ	သာသာရေး အဆောက် အအုံများ	အမှတ် ခြံမီ

(ဆ) ပတ်ဝန်းကျင်ဆိုင်ရာ သဘာဝဘေးအန္တရာယ်

ဤကျေးရွာတွင် ရေကြီးခြင်းကဲ့သို့ သဘာဝဘေးအန္တရာယ်ကျရောက်ဖူးခြင်း ရှိပါသလား။

မရှိပါ ရှိပါသည် ရှိလျှင်ဖော်ပြပါ မုန်တိုင်းငယ်

(ဇ) ကျေးရွာတွင် ဖွဲ့စည်းထားသော အဖွဲ့အစည်းများ

လူထုဗဟိုပြုစီမံကိန်းမတိုင်မီ ဤကျေးရွာတွင် ကျေးရွာဖွံ့ဖြိုးရေးအတွက် အစိုးရ (သို့) ရွာသားများကိုယ်တိုင် (သို့) စီမံကိန်းတစ်ခုခုမှ ဖွဲ့စည်းထားသည့် အဖွဲ့အစည်းများရှိပါသလား။

(၁) မီးရောင်ရှေးကော်မတီ

(၂) _____

(ဈ) အထွေထွေအုပ်ချုပ်ရေး ဦးစီးဌာန (GAD) မှ မှတ်တမ်းတင်ထားခြင်း

ဤကျေးရွာသည် အထွေထွေအုပ်ချုပ်ရေး ဦးစီးဌာန (GAD) မှ မှတ်တမ်းတင်ထားမှု ရှိပါသလား။

မရှိပါ ရှိပါသည်

ကျေးရွာခေါင်းဆောင်

အမည် ဦးတင်ဝင်း

လက်မှတ်

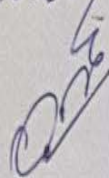

နေ့စွဲ ၂၆.၁.၂၀၁၇

လူထုစည်းရုံးရေးမှူး

အမည် ဦးအင်မင်းထွန်း (၁၁)

လက်မှတ်

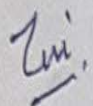

နေ့စွဲ ၂၆.၁.၂၀၁၇

၁၀။စီမံကိန်း အချိန်စက်ဝန်းအချိန်ဇယား(ပုံစံ ၂)

ပုံစံ - ၀ - ၂ - စီမံကိန်းစက်ဝန်းအချိန်ဇယား (PC 2)

လယ်ဥျှန်ချက်၊ သက်ဆိုင်ရာလူထုစည်းရုံးရေးပူးပေါင်းဆောင်ရွက်ရန်၊ လက်ထောက်နည်းပညာပူးပေါင်းဆောင်ရွက်ရန်၊ စီမံကိန်းစက်ဝန်းအဆင့်တစ်စဉ်ပြီးစီးတိုင်း ကျေးရွာနှင့် ကျေးရွာအုပ်စုအတွက် ဤပုံစံကို ဖြည့်သွင်းရမည်။

စည်းရုံးရေးပူးပေါင်းဆောင်ရွက်မှု အမည် ဦးအောင်ထွန်း၊ ဇာ၊

ခန.စွဲ စက်ဝန်းအားအမှတ်ခြိပ်ပါ စက်ဝန်း(၁) စက်ဝန်း(၂) စက်ဝန်း(၃) စက်ဝန်း(၄)

ပြည်နယ်/တိုင်း ဖွဲ့ ဖြန့်နယ် အီး၊ ဇာ၊ ကျေးရွာအုပ်စု ပေါက်တော ကျေးရွာ ကျောက်တန်း

စီမံကိန်းအဆင့်အမျိုးအမည်များ	ခန.စွဲ		အစည်းအဝေးတွင်တက်ရောက်သူအရေအတွက်			
	စတင်သည့်နေ့	ပြီးဆုံးသည့်နေ့	အမျိုးသားအရေအတွက်	အမျိုးသမီးအရေအတွက်	အိမ်ထောင်စုအရေအတွက်	လူမျိုးစုတက်ရောက်သူ အရေအတွက် နှင့် လူမျိုးစုအမည်
၀။ ကျေးရွာစီမံကိန်း မိတ်ဆက်အစည်းအဝေး	၂၅.၁.၂၀၁၇	၂၅.၁.၂၀၁၇	၈၅	၈၀	၁၆၅	မဟာ ၁၆၅
၁။ ကျေးရွာဖွံ့ဖြိုးရေး စီမံချက်ရေးဆွဲခြင်း အစည်းအဝေး	၂၆.၁.၂၀၁၇	၂၆.၁.၂၀၁၇	၉၁	၇၇	၁၆၅	မဟာ ၁၆၈
၂။ ကျေးရွာအုပ်စု လုပ်ငန်းဆုံးဖြတ်ချက်ချသည့် အစည်းအဝေး	၂၉.၁.၂၀၁၇	၂၉.၁.၂၀၁၇	၆	၇	၁၃	မဟာ ၁၃
၃။ ဖြန့်နယ်အဆင့် စီမံကိန်းရေးဆွဲရေး နှင့် အကောင်အထည်ဖော်ရေးကော်မတီ၏ စီမံကိန်း သုံးသပ်မှု အစည်းအဝေး			မလို	မလို	မလို	မလို
၄။ ဖြန့်နယ်စီမံကိန်းရေးဆွဲရေးနှင့် အကောင်အထည် ဖော်ရေး ကော်မတီ၏ဆုံးဖြတ်မှုကို ရွာသို့ အသိပေး အကြောင်းကြားသည့် အစည်းအဝေး						

၁၁။ကျေးရွာဖွံ့ဖြိုးရေးဦးစားပေးအစီအစဉ်(ပုံစံ ၃)

ပုံစံ - ၈ - ၃ ကျေးရွာဖွံ့ဖြိုးရေး ဦးစားပေးအစီအစဉ် (Form PC 3)

လယ်ဥယျာဉ်ရွက် အဆင့်(၃) ကျေးရွာပျော်ပန်းချက်အစည်းအဝေး ပြီးဆုံးသောအခါ ကျေးရွာစီမံကိန်း အထောက်အကူပြု ကော်မတီသည် လူထုစည်းရုံးရေးမှူးအကူအညီဖြင့် ဤပုံစံကိုပြည့်စုံအောင် ဖြည့်သွင်းရမည်။

လူထုစည်းရုံးရေးမှူး/ဝန်ထမ်း အမည် ဦးအောင်ကျော်
 နေ့စွဲ ၂၆.၁၂.၀၁၇ စက်ဝန်းအား အမှတ်ခြစ်ပါ (V) စက်ဝန်း(၁)
 စက်ဝန်း(၂) စက်ဝန်း(၃) စက်ဝန်း(၄)

ပြည်နယ်/တိုင်း ဗဟို မြို့နယ် ဘီးမင်း ကျေးရွာအုပ်စု ကျောက်တော ကျေးရွာ ကျောက်တော
 က၊ အခက်အခဲအတားအဆီးများအားဆွေးနွေးခြင်း - ယခုလက်ရှိအခြေအနေတွင် ဤကျေးရွာဖွံ့ဖြိုးရေးအစီအစဉ်အောက် အဓိက အခက်အခဲအတားအဆီးများသည် မည်သည့်အခြေအနေတွင် (အမျိုးသား/သမီး အနည်းဆုံးအခက်အခဲ ၅ ခုစီဖြင့်)

အမျိုးသား အဖွဲ့မှ တင်ပြသောအခက်အခဲအတားအဆီးများ	အမျိုးသမီး အဖွဲ့မှ တင်ပြသောအခက်အခဲအတားအဆီးများ
၁ လမ်းပန်းဆက်သွယ်ရေးအခက်အခဲ	၁ သောက်ရေ/ရေရရှိမှု အခက်အခဲ
၂ သောက်ရေ/ရေရရှိမှု အခက်အခဲ	၂ လမ်းပန်းဆက်သွယ်ရေး အခက်အခဲ
၃ ပညာရေး အခက်အခဲ	၃ ပညာရေး အခက်အခဲ
၄ ကျန်းမာရေး အခက်အခဲ	၄ ကျန်းမာရေး အခက်အခဲ
၅ စားဝတ်နေရေး အခက်အခဲ	၅ အိမ်ထောင်ရေး အခက်အခဲ
၆ စိုက်ပျိုးရေး/ပညာရေး အခက်အခဲ	၆ မွေးမြူရေး/ပညာရေး အခက်အခဲ
၇ အိမ်ထောင်ရေး/ပညာရေး အခက်အခဲ	၇ စိုက်ပျိုးရေး/ပညာရေး အခက်အခဲ
၈ မြေဧရိယာ အခက်အခဲ	၈ အိမ်ထောင်ရေး/ပညာရေး အခက်အခဲ
၉	
၁၀	
၁၁	

၁။ မျှော်မှန်းခြင်း - နောင်လာမည့် (၅) နှစ် အတွင်း ကျေးရွာဖွံ့ဖြိုးရေး မျှော်မှန်းလျာထားချက်များအား တင်ပြပါ။

အမျိုးသားအဖွဲ့မှ တင်ပြသောမျှော်မှန်းချက်များ	အမျိုးသမီးအဖွဲ့မှ တင်ပြသောမျှော်မှန်းချက်များ
၁ လမ်းပန်းဆက်သွယ်ရေး တိုးတက်ကောင်းမွန်လာစေရမည်။	၁ သောက်ရေ/ရေရရှိမှု အခက်အခဲ
၂ ရေကောင်းရေသန့် လုံလောက်စွာရရှိစေရမည်။	၂ ပညာရေး အခက်အခဲ
၃ ပညာရေး အခက်အခဲ တိုးတက်ဖြစ်စေရမည်။	၃ ကျန်းမာရေး အခက်အခဲ
၄ ကျန်းမာရေး ဝန်ဆောင်မှုနှင့် ကျန်းမာရေး အခက်အခဲ	၄ စားဝတ်နေရေး အခက်အခဲ
၅ စားဝတ်နေရေး အခက်အခဲ	၅ မွေးမြူရေး/ပညာရေး အခက်အခဲ
၆ စိုက်ပျိုးရေး/ပညာရေး အခက်အခဲ	၆ စိုက်ပျိုးရေး/ပညာရေး အခက်အခဲ
၇ အိမ်ထောင်ရေး/ပညာရေး အခက်အခဲ	၇ စိုက်ပျိုးရေး/ပညာရေး အခက်အခဲ

အခိုင်ကမာရွာရွာစု၊
 ကိုယ်ပိုင်စိုက်ပျိုးရေး မှတ်တိုင် နှစ် ငြိမ်း
 စီးပွားရေး အဖွဲ့အစည်း အဖွဲ့ဝင်များ ဖြစ်ကြပါသည်။

၈	ရွာလုံးကျွတ်လျှပ်စစ်ဓါတ်လျှောက်စွာ ဂုဏ်ခံရမည်	၈	အသက်မွေးဝမ်းကျောင်းသင်တန်းများတတ် ရောက်ပြီး တတ်မြောက်လာ၍ အလုပ်အကိုင် ကခွင့်အလမ်းများ ရရှိလာစေရမည်
၉			

၁၀။ လူထုဝန်ထမ်း၏ လာမည့် (၄) နှစ်အတွက် အကျုံးဝင်သော ဦးစားပေး ဖွံ့ဖြိုးတိုးတက်မှု လုပ်ငန်း အစီအစဉ်များအားဖော်ပြပါ။

အဆင့်	ကျေးရွာအတွက် ဦးစားပေး ဖွံ့ဖြိုးတိုးတက်မှု လုပ်ငန်းစဉ်များ	အဆိုပြုသူ (အမျိုးသားများ/ အမျိုးသမီးများ/အ မျိုးသား+ အမျိုးသမီး)	ခန့်မှန်းကုန်ကျ ဝင်ရံ	အကျိုးခံစားခွင့်ရှိသူ ခန့်မှန်းခြေ အရေ အတွက်
၁	ရွာတွင်းလမ်း တံတားပြုပြင်ခြင်း	ကျား + မ	19000000/-	1647 ဦး
၂	ရွာတွင်းရေပေးစနစ်ပြုပြင်တိုးချဲ့ခြင်း	ကျား + မ		
၃	ရွာတွင်း ရေ နှစ်ဖောင်း ပြုပြင်ခြင်း	ကျား + မ		
၄	မူလတန်းကျောင်းပြုပြင်တိုး ချဲ့ခြင်း	ကျား + မ		
၅	လယ်ရေ နှစ်ဖောင်း ပြုပြင်တိုး ချဲ့ခြင်း	ကျား + မ		
၆	ဆေးပေးခန်း ဆောက်လုပ်ခြင်း	ကျား + မ		
၇	စာကြည့်တိုက် ဆောက်လုပ်ခြင်း	ကျား + မ		
၈	မူကြိုကုသရေး ဆောက်လုပ်ခြင်း	ကျား + မ		
၉	မူကြိုကျောင်း ပြုပြင်ခြင်း	ကျား + မ		
၁၀	ဆိုင်လမ်းဖိတ်	ကျား		
၁၁				
၁၂				

၁၁။ လူထုစိမ့်တိန်ဆီ လာမည့် (၄) နှစ်အတွက် အကျိုးပင်သော ဦးစားပေး ဖွံ့ဖြိုးတိုးတက်မှု လုပ်ငန်း အစီအစဉ်များအားဖော်ပြပါ။

အဆင့်	ကျေးရွာအတွက် ဦးစားပေး ဖွံ့ဖြိုးတိုးတက်မှု လုပ်ငန်းစဉ်များ	အဆိုပြုသူ (အမျိုးသားများ/ အမျိုးသမီးများ/အမျိုးသား+ အမျိုးသမီး)	အခန်းကဏ္ဍ
၁	စက်ပြင်သင်တန်း	ကျား	အာဏာပိုင်၊ ဝမ်းကျောင်း၊ ကမ္ဘာ့
၂	လက်သမားကျွမ်းကျင်သင်တန်း	ကျား	
၃	မိုးရုံ ကျွမ်းကျင်သင်တန်း	ကျား	
၄	လျှပ်စစ်ကျွမ်းကျင်သင်တန်း	ကျား	
၅	စက်ချုပ်သင်တန်း	မ	
၆	ဖျားယာဇာနည်သင်တန်း	မ	
၇	အလှပြင်သင်တန်း	မ	
၈	အိမ်တွင်းမှုသင်တန်း	မ	
၉	ဟင်းချက်ပုစိမ်းသင်တန်း	ကျား+ မ	
၁၀	မိုးချိုးရုံ ကျွမ်းကျင်သင်တန်း	ကျား+ မ	

ခေါင်းစဉ်: ကျေးရွာစိမ့်တိန်ဆီအထောက်အကူပြုကော်မတီမှ အတည်ပြုသည်။

အမည် ဦးဇော် လက်မှတ် ဇော် နေ့စွဲ ၂၆.၁၂.၁၃

- ၁၁။ ကျောင်းသုံးစာရေးတိုက်တန်း (ကျား+မ)၊ ပညာရေး၊ ကမ္ဘာ့
ကျောင်းသုံးစာရိတ္တက
- ၁၂။ နေပြည်တော်၊ မြောက်ပိုင်း၊ အထွေထွေအဖွဲ့အစည်းတွင် ဆိုက်ကပ်သော အောက်မီ ကိုရိုမာ ဖျား (ကျား+မ)၊ ပညာရေး၊ ကမ္ဘာ့
- ၁၃။ ပညာရေးဝန်ထမ်း လုံခြုံရေးအဖွဲ့အစည်း ထောက်ပံ့ခြင်း၊ တောင်းခံခြင်း (ကျား+မ)၊ ပညာရေး၊ ကမ္ဘာ့
- ၁၄။ ဆေးခန်းသုံး ဗဟိုရုံးအဖွဲ့အစည်း၊ ဗဟိုရုံးအဖွဲ့အစည်း၊ ဗဟိုရုံးအဖွဲ့အစည်း (ကျား+မ)၊ ကျန်းမာရေး၊ ကမ္ဘာ့
- ၁၅။ ကျန်းမာရေးဝန်ထမ်းတောင်းခံခြင်း (ကျား+မ)၊ " "
- ၁၆။ တာဝန်ပေးပို့ရန်အတွက် ဆိုက်ကပ်သော စာအုပ်အဖွဲ့အစည်း ဖျားတောင်းခံခြင်း (ကျား+မ)၊ အသိပညာပညာပေး
- ၁၇။ ငြိမ်းချမ်းရေး၊ ကျွမ်းကျင်မှုပေးပို့ခြင်း၊ ငွေကြေး၊ အဖွဲ့အစည်း၊ ဝမ်းကျောင်း၊ ဝမ်းကျောင်း၊ ဝမ်းကျောင်း (ကျား+မ)၊ စိုက်ပျိုးရေး၊ ကမ္ဘာ့
- ၁၈။ ဒေသ ငြိမ်းချမ်းရေး၊ ဝမ်းကျောင်း၊ ဝမ်းကျောင်း၊ ဝမ်းကျောင်း (ကျား+မ)၊ စေ့မြေရေး၊ ကမ္ဘာ့
- ၁၉။ ရေချိုးပစ္စည်း၊ ငါး၊ မြေ၊ မြေ၊ မြေ (ကျား+မ)၊ " "

၁၂။ကျေးရွာအုပ်စု စီမံကိန်းလုပ်ငန်းခွဲရွေးချယ်ခြင်း(ပုံစံ ၄)

၁၂။ကျေးရွာအုပ်စု စီမံကိန်းလုပ်ငန်းခွဲရွေးချယ်ခြင်း(ပုံစံ ၄)

ပုံစံ - ၀ - ၄

ကျေးရွာအုပ်စုစီမံကိန်းလုပ်ငန်းခွဲရွေးချယ်ခြင်းပုံစံ (Form PC 4)

လက်ညှိုးထိုး စီမံကိန်းလုပ်ငန်းခွဲရွေးချယ်မှုအစည်းအဝေး၏ နောက်တွင် ကျေးရွာအုပ်စုမှ CF/TF တို့၏ အကူအညီရယူ၍ ကျေးရွာစီမံကိန်းကော်မတီမှ လက်မှတ်ရေးထိုးပြီး အဆိုပါပုံစံအား ပြည်ပုံစံအောင်မြင်သွင်းရမည်။ ဤပုံစံအား ပြည်ပုံစံပြင်ဆင်ပြီးပါက ကျေးရွာအုပ်စုမှ ပြီးတိုးတက်ရေးစီမံချက်တွင် TPIC သို့ ပေးပို့ရန်အတွက် နောက်ဆက်တွဲအဖြစ် ထားရှိရမည်။ CF မှ ကျေးရွာတစ်ရွာချင်းစီ၏ စီမံကိန်းလုပ်ငန်းခွဲခွဲခွဲရာ အချက်အလက်များကို MIS သို့ ထည့်သွင်းရမည်။ (ယခုနှစ်စီမံကိန်းလုပ်ငန်းခွဲ မလုပ်ကိုင်သော ကျေးရွာများ မပါဝင်ပါ။)

ကျေးရွာစည်နံ့ရေးဖူး/ဝန်ထမ်းအမည် ဦးစင်မယ်ထွန်း

ခန့်မှီ ၂၉.၁.၁၇ စီမံကိန်းအားအမှတ်ပြစ်ပေးပါ။ (✓) ငါဝင်း(၁) အစက်ဝန်း(၂) ငါဝင်း(၃) ငါဝင်း(၄)

ပြည်နယ်/တိုင်း မွန် ငြိနယ် ဘိုလင်း ကျေးရွာအုပ်စု ပေါက်တော

ကျေးရွာအမည်	ဆောင်ရွက်မည့် လုပ်ငန်းများ	အတိုင်းအတာ	အကျိုးခံစားခွင့် ရှိသူများ	အဆိုပြုတင်ပြသူ	စီမံကိန်းမှ ထည့်ဝင်မှု			
					ကျေးရွာမှ ထည့်ဝင်မှု	အခြားထည့်ဝင်မှု (ခေါ်ပြုပါ)	စုပေါင်း ထည့်ဝင်ငွေ	အမည်/အဖွဲ့
ကျီးတို့ဘိပ်	ရွာအဖွဲ့လက်ဖက်ရည် ဖြန့်ဖြူး	၁၂x၅၀'	ကျား-၅၁၂ မ-၅၂၃	<input type="checkbox"/> ကျား <input type="checkbox"/> မ <input checked="" type="checkbox"/> ကျား+မ	၁၀၅၀၀၀၀၀			
ကျီးတို့ဘိပ်	ရေကန် (၂) ကန် ဆောက်လုပ်ဖြန့်	၁၂x၈'x၄'	ကျား-၅၁၂ မ-၅၂၃	<input type="checkbox"/> ကျား <input type="checkbox"/> မ <input checked="" type="checkbox"/> ကျား+မ	၅၀၀၀၀၀၀			

ကျွဲကမ်းစို	ကျွဲကမ်းစို ပျံ့ကျွဲကမ်းစို ခြင်	၁၄၀၀'	ကျွဲ-ဇု၃ ၄-၁၀၁၂	□ ကျွဲ □ မ ကျွဲ+မ	၃၁၀၀၅၀၀၀			
ကျွဲကမ်းစို	ကျွဲကမ်းစို မော်ခြင်	၁၄၀၀'	ကျွဲ-ဇု၃ ၄-၁၀၁၂	□ ကျွဲ □ မ ကျွဲ+မ	၃၀၀၀၅၀၀၀			
ပေါက်လွဲ	ပွားတွင်းပြေသာ လမ်းပြန်တံတား အဖျားဖျားခြင်	(၁၄' x ၁၂' x ၆')	ကျွဲ-ဇု၃ ၄-ဇု၃	□ ကျွဲ □ မ ကျွဲ+မ	၁၂၅၀၅၀၀၀			
ပေါက်လွဲ	ကျွဲကမ်းစို အောက်လမ်းခြင်	(၁၂' x ၈' x ၄')	ကျွဲ-ဇု၃ ၄-ဇု၃	□ ကျွဲ □ မ	၄,၀၀၅၀၀၀			

ခန့်မှန်း တိုက်ရိုက်

ခန့်မှန်းကျန်ကျစ်ရိတ်

				ကျွဲ+မ				
--	--	--	--	--------	--	--	--	--

ရာထူး ကျေးရွာအုပ်စု ဝိ/ထောက်ကော်မတီ ဥက္ကဋ္ဌ အမည် လက်မှတ် ရက်စွဲ

 ၂၀၁၂.၀၁.၀၇

ကျောက်တစ်လုံး	ဥက္ကဋ္ဌလမ်း ပြုပြင်ခြင်း	၂၂၀၀'	ကျွန်း-၈၂၄ မ - ၈၂၃	□ ကျွန်း □ မ □ ကျွန်း+မ	၁၂,၀၀၀,၀၀၀			
ဥမ်းချောင်း	ဥက္ကဋ္ဌအောက် တံတားပြုပြင် ခြင်း	၂၅' x ၁၂' x ၁၀'	ကျွန်း-၆၈၈ မ - ၆၈၇	□ ကျွန်း □ မ □ ကျွန်း+မ	၁၃,၀၀၀,၀၀၀			
ဥမ်းချောင်း	ဥက္ကဋ္ဌအောက် လမ်းပြုပြင် ခြင်း	၂၂၀၀'	ကျွန်း-၆၈၈ မ - ၆၈၇	□ ကျွန်း □ မ □ ကျွန်း+မ	၁၄,၂၀၀,၀၀၀		၂၀,၀၀၀,၀၀၀	

ဗဟို ကျေးဇူးအပ်ရာ စီ/တော်တော်မတ်ပတ် ဥက္ကဋ္ဌ အမည် လက်မှတ် ရက်စွဲ

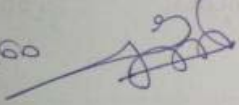
ဦးအောင်

 ၂၀.၁.၂၀၁၇

ပုံစံ - ၈ - ၄ ကျေးရွာအုပ်စုစီမံကိန်းလုပ်ငန်းခွဲရွေးချယ်ခြင်းပုံစံ (Form PC 4)

လယ်ယာကွက်၊ စီမံကိန်းလုပ်ငန်းခွဲရွေးချယ်မှုအစဉ်အဆက်ပြီးနောက်တွင် ကျေးရွာအုပ်စု CF/TF အဖွဲ့အစည်းသည် ကျေးရွာစီတော်တော်မတ်မတ်မှ လက်မှတ်ရေးထိုးပြီး အဆိုပါပုံစံအား ပြည်ပုံစံအားဖြည့်သွင်းရမည်။ ဤပုံစံအား ပြည်ပုံစံဖြည့်သွင်းပြီးပါက ကျေးရွာအုပ်စုမှ ဦးစီးတက်စုစီမံချက်တွင် TPIC သို့မဟုတ်အကျိုးအတွက် ချောက်ခတ်စဉ်အဖြစ် ထားရှိရမည်။ CF မှ ကျေးရွာတစ်ရွာချင်းစီ၏ စီမံကိန်းလုပ်ငန်းခွဲပိုင်ရာ အချက်အလက်များကို MIS သို့ထည့်သွင်းရမည်။ (ယခုနှစ်စီမံကိန်းလုပ်ငန်းခွဲ မလုပ်ကိုင်သော ကျေးရွာများ မပါဝင်ပါ။)

ကျေးရွာစုစီမံကိန်း/လုပ်ငန်းအမည် ဒီးစောင်ရွာ

နေ့စွဲ ၂၉.၁.၂၀၁၇

ပြည်နယ်/တိုင်း ဋီ/မြန်မာ ဝန်ထမ်း ၁၃.၂၁

စက်ဝန်းအားအမှတ်ခြစ်ပေးပါ (✓) ဝက်ဝန်း(၁) ဝက်ဝန်း(၂) ဝက်ဝန်း(၃) ဝက်ဝန်း(၄)

ကျေးရွာအုပ်စု ပေါက်တော်

ကျေးရွာအမည်	ဆောင်ရွက်မည့် လုပ်ငန်းများ	အတိုင်းအတာ	ခန့်မှန်း တိုက်ရိုက် အကျိုးခံစားခွင့် ရှိသူများ	အဆိုပြုတင်ပြသူ	ခန့်မှန်းကုန်ကျစရိတ်			
					စီမံကိန်းမှ ထည့်သွင်းမှု	ကျေးရွာမှ ထည့်သွင်းမှု	အခြားထည့်သွင်းမှု (မပါ/ပါ)	စုစုပေါင်း
ပေါက်တော်	ရေခင်း၊ ရေကန် (၂)၊ ကန်နှင့် ရေတွင်း၊ မြေဖွင့်ခြင်း	(၁၀' x ၁၀' x ၁၀') (၁၂' x ၈' x ၄') (၁၅' x ၁၀' x ၄')	ကျား - ၆၂၅ မ - ၆၄၉	□ ကျား □ မ ✓ ကျား + မ			၁၇၂၅၀၆၅၀	
ပေါက်တော်	မူလတိုက်ကျောက်၊ မြေဖွင့်ခြင်း	(၇၂' x ၃၀' x ၁၂')	ကျား - ၆၂၅ မ - ၆၄၉	□ ကျား □ မ ✓ ကျား + မ			၃၇၀၅၀၀၀	
ကျောက်ထက်	ရွာတွင်းတံတား၊ မြေဖွင့်ခြင်း	၁၄' x ၁၂' x ၈'	ကျား - ၈၂၄ မ - ၈၂၃	□ ကျား □ မ ✓ ကျား + မ	၇၀၀၀၀၀၀			

၁၃။အစည်းအဝေးမှတ်တမ်းများ

စဉ်	ရက်စွဲ	အမည်	မှတ်တမ်း (ဆွေးနွေး သည့် ဆင်နွှဲရေးအရာ)	လက်မှတ်	မှတ်ချက်
1.	၂.၄.၂၀၂၆	ဒေါ်အောင်ဆန်းစုကြည်	နီးစီးရာ ပိတ်ဆက်ခြင်း	✓	
"		ဒေါ်အောင်ဆန်းစုကြည်	- ကျွန်ုပ်တို့၏ အဖွဲ့အစည်း ဖွဲ့စည်းခြင်း	✓	
"		ဒေါ်အောင်ဆန်းစုကြည်	- ကျွန်ုပ်တို့၏ အဖွဲ့အစည်း တွင် အဖွဲ့ဝင်များ စာမျက်နှာများ	✓	
"		ဒေါ်အောင်ဆန်းစုကြည်	- ကျွန်ုပ်တို့၏ အဖွဲ့အစည်း တွင် အဖွဲ့ဝင်များ စာမျက်နှာများ	✓	
"		ဒေါ်အောင်ဆန်းစုကြည်	- ကျွန်ုပ်တို့၏ အဖွဲ့အစည်း တွင် အဖွဲ့ဝင်များ စာမျက်နှာများ	✓	
2.	၂.၄.၂၀၂၆	ဒေါ်အောင်ဆန်းစုကြည်	PRR Tool (၆) မှတ်တမ်း	✓	
"		ဒေါ်အောင်ဆန်းစုကြည်	- ကျွန်ုပ်တို့၏ အဖွဲ့အစည်း တွင် အဖွဲ့ဝင်များ စာမျက်နှာများ	✓	
"		ဒေါ်အောင်ဆန်းစုကြည်	- ကျွန်ုပ်တို့၏ အဖွဲ့အစည်း တွင် အဖွဲ့ဝင်များ စာမျက်နှာများ	✓	
"		ဒေါ်အောင်ဆန်းစုကြည်	- ကျွန်ုပ်တို့၏ အဖွဲ့အစည်း တွင် အဖွဲ့ဝင်များ စာမျက်နှာများ	✓	

၁၄။ကဏ္ဍအလိုက် အခက်အခဲမှတ်တမ်း

။ကဏ္ဍအလိုက် အခက်အခဲမှတ်တမ်း

.....ကျောက်တလုံး.....ကျေးရွာကဏ္ဍအလိုက်ဦးစားပေးဖွံ့ဖြိုးရေးလုပ်ငန်းများ

ကဏ္ဍအလိုက် အခက်အခဲမှတ်တမ်း

ကျောက်တလုံး.....ကျေးရွာကဏ္ဍအလိုက် ဦးစားပေးဖွံ့ဖြိုးရေးလုပ်ငန်းများ

အမှတ်	လုပ်ငန်း	အဆိုပြုသူ	လ/န/စ	လုပ်ဆောင်မည့်သူ	ပြင်ပမှ ထောက်ပံ့မည့်သူ
ဦးစားပေးဆောင်ရွက်ရမည့်အခက်အခဲ	၁	ရွာတွင်းလမ်းဖောက်ဖျက်ခြင်း	ကျေးရွာ	၂၀၁၆	ကျေးရွာအုပ်စုမှ ထောက်ပံ့
	၂	ရွာတွင်းလမ်းဖောက်ဖျက်ခြင်း	ကျေးရွာ	၂၀၁၇	"
	၃		ကျေးရွာ		
	၄		ကျေးရွာ		
	၅		ကျေးရွာ		
ပိုမိုဆောင်ရွက်ရမည့်အခက်အခဲ	၁	ရွာတွင်းလမ်းဖောက်ဖျက်ခြင်း	ကျေးရွာ	၂၀၁၇	ရွာအုပ်စုမှ ထောက်ပံ့
	၂	ရွာတွင်းလမ်းဖောက်ဖျက်ခြင်း	ကျေးရွာ	၂၀၁၇	"
	၃		ကျေးရွာ		
	၄		ကျေးရွာ		
	၅		ကျေးရွာ		
လမ်းဖောက်ဖျက်ခြင်း	၁		ကျေးရွာ		
	၂		ကျေးရွာ		
	၃		ကျေးရွာ		
	၄		ကျေးရွာ		
	၅		ကျေးရွာ		
စီမံကိန်း	၁	ရွာတွင်းလမ်းဖောက်ဖျက်ခြင်း	ကျေးရွာ	၂၀၁၆	ကျေးရွာအုပ်စုမှ ထောက်ပံ့
	၂		ကျေးရွာ		
	၃		ကျေးရွာ		
	၄		ကျေးရွာ		
	၅		ကျေးရွာ		
အခြား	၁	ရွာတွင်းလမ်းဖောက်ဖျက်ခြင်း	ကျေးရွာ	၂၀၁၇	ကျေးရွာအုပ်စုမှ ထောက်ပံ့
	၂		ကျေးရွာ		
	၃		ကျေးရွာ		
	၄		ကျေးရွာ		
	၅		ကျေးရွာ		