

ပြည်ထောင်စုသမ္မတမြန်မာနိုင်ငံတော်အစိုးရ
စိုက်ပျိုးရေး၊ မွေးမြူရေးနှင့် ဆည်မြောင်းဝန်ကြီးဌာန
ကျေးလက်ဒေသဖွံ့ဖြိုးတိုးတက်ရေးဦးစီးဌာန
ဘီးလင်းမြို့နယ်



National Community Driven Development Project
လူထုပဟိုပြုစီမံကိန်း

မာတိကာ

စဉ်	အကြောင်းအရာ	စာမျက်နှာ
၁။	မာတိကာ	၁
၂။	ဘီးလင်းမြို့နယ်မြေပုံ	၂
၃။	ကျေးရွာအုပ်စုမြေပုံ	၃
၄။	ကျေးရွာအခြေခံအချက်အလက်များ	၄-၅
၅။	လူထုပူးပေါင်းပါဝင်သောလူမှုဆန်းစစ်ခြင်းနှင့် အကဲဖြတ်ခြင်းလုပ်ငန်းစဉ် (PSA/PRA) အကျဉ်းချုပ်ဇယား	၆
၆။	(က) လူမှုရေးအရင်းအမြစ်ပြုပြင်မှုနှင့် သုံးသပ်ချက်	၇-၈
	(ခ) ဥစ္စာခန့် ကြွယ်ဝမှုအဆင့်အတန်းသတ်မှတ်ခြင်းနှင့် အသက်မွေးဝမ်းကျောင်းပြဇယားနှင့် သုံးသပ်ချက်များ	၉-၁၀
	ဂ။ အရင်းအမြစ် ပိုင်ဆိုင်မှုသုံးသပ်ခြင်း	၁၁-၁၂
	ဃ။ ရာသီခွင်ပြ ပြက္ခဒိန်နှင့် သုံးသပ်ခြင်း	၁၃-၁၄
	င။ ပင့်ကူအိမ်သုံးသပ်ခြင်း	၁၅-၁၆
	စ။ ဗင်းကာချပ်	၁၇-၁၉
	ဆ။ အမျိုးသား/အမျိုးသမီးအခက်အခဲများ	၂၀
	ဇ။ ကျေးရွာမျှော်မှန်းချက် (အမျိုးသား/အမျိုးသမီး)	၂၁
	ဈ။ ဦးစားပေးလုပ်ငန်းများ	၂၂
၇။	ကော်မတီဝင်များရွေးချယ်ခြင်းနှင့် ကျေးရွာဖွံ့ဖြိုးရေးအစီအစဉ် ဆောင်ရွက်မှုမှတ်တမ်းဓါတ်ပုံများ	၂၃
၈။	ကော်မတီဝင်များစာရင်း	၂၄
၉။	ကျေးရွာ အချက်အလက်ပုံစံ(၁)	၂၅-၂၇
၁၀။	စီမံကိန်း အချိန်စက်ဝန်းအချိန်ဇယား (ပုံစံ ၂)	၂၈
၁၁။	ကျေးရွာဖွံ့ဖြိုးရေးဦးစားပေးအစီအစဉ် (ပုံစံ ၃)	၂၉-၃၁
၁၂။	ကျေးရွာအုပ်စု စီမံကိန်းလုပ်ငန်းခွဲရွေးချယ်ခြင်း (ပုံစံ ၄)	၃၂-၃၅
၁၃။	အစည်းအဝေးမှတ်တမ်းများ	၃၆-၃၇
၁၄။	ကဏ္ဍအလိုက် အခက်အခဲမှတ်တမ်း	၃၈-၃၉

ဘီးလင်းမြို့နယ် အခြေပြမြေပုံ



ပေါက်တောကျေးရွာအုပ်စု

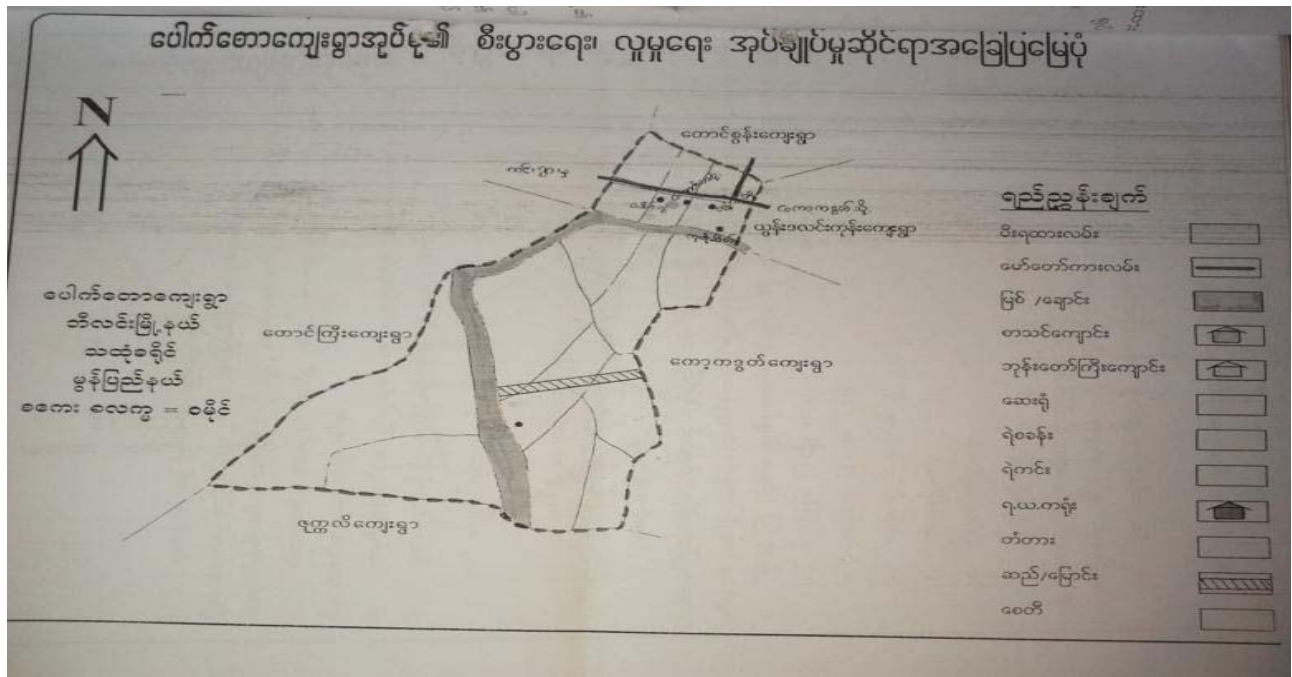

၃။ပေါက်တောကျေးရွာအုပ်စုတွင် ပါဝင်သောကျေးရွာစာရင်းများ

- ၁။ ပေါက်တောကျေးရွာ
- ၂။ ကျုံကမိစုကျေးရွာ
- ၃။ ပေါက်ကွဲကျေးရွာ
- ၄။ ကျောက်တလုံးကျေးရွာ
- ၅။ ကူးတို့ဆိပ်ကျေးရွာ
- ၆။ ရှမ်းချောင်းကျေးရွာ

၄။ ကျေးရွာအခြေခံအချက်အလက်များ

ကျေးရွာအတွင်းရှိ စုစုပေါင်းအိမ်ထောင်စုနှင့် လူဦးရေ

အိမ်ထောင်စု	ကျား	မ	စုစုပေါင်း
၁၁၁	၂၁၉	၂၄၈	၄၆၇

လူနည်းစု၊လူမျိုးစု အိမ်ထောင်စု

အမျိုးအစား	အိမ်ထောင်စု	ကျား	မ	စုစုပေါင်း
ကရင်	၁၀၆			
ဗမာ	၅			
ပအိုဝ်				

ထိခိုက်လွယ် အိမ်ထောင်စု

ထိခိုက်လွယ်အုပ်စု	အိမ်ထောင်စု	ကျား	မ	စုစုပေါင်း
သက်ကြီးရွယ်အို				
အမျိုးသမီးဦးဆောင်	၈			
မသန်စွမ်း				
မြေယာမဲ့				

ကျေးရွာရှိ အခြေခံအဆောက်အအုံများ

ပညာရေး	ခြံစံပါ	ကျန်းမာရေး	ခြံစံပါ	ဘာသာရေး	ခြံစံပါ
အထက်တန်းကျောင်း	✓	ဆေးရုံ		ဘုရား/စေတီ	
အလယ်တန်းကျောင်း		ကျန်းမာရေးဌာန		ဘုန်းကြီးကျောင်း	✓
မူလတန်းကျောင်း		ကျန်းမာရေးဌာနခွဲ		ဟိန္ဒူဘုရားကျောင်း	
မူကြိုကျောင်း	✓	ဆေးခန်း		ခရစ်ယာန်ဘုရားကျောင်း	
အခြား		အခြား		ဗလီ	
မှတ်ချက်		မှတ်ချက်		မှတ်ချက်	

အဓိကစီးပွားရေးလုပ်ငန်းများ

စိုက်ပျိုးရေး	မွေးမြူရေး	အသေးစားစီးပွားရေးလုပ်ငန်းများ	အခြား

ကျေးရွာအတွင်း အဓိကပိုင်ဆိုင်မှုများ

ကျေးရွာပိုင်ဆိုင်မှုများ	စိုက်ပျိုးရေး	စားကျက်မြေ	သစ်တောမြေ	သဲ/ကျောက်ရရှိမှု	ရေတွင်း/ရေကန်	စက်ရေတွင်း
အရေအတွက်						
ကျေးရွာပိုင်ဆိုင်						

မူများ						
အရေအတွက်						

ကျေးရွာအတွင်း အခြားပိုင်ဆိုင်မှုများ

ကျေးရွာပိုင်ဆိုင် မူများ	ရေတင်စက်	ထွန်	ထယ်	ကျွဲ	နွား	အခြား
အရေအတွက်						
ကျေးရွာပိုင်ဆိုင် မူများ						
အရေအတွက်						

အခြားကျေးရွာရှိ အသုံးပြုနိုင်သော အရင်းအမြစ်/အချက်အလက်များ

အရင်းအမြစ်	ဆေးခန်း	မူလတန်းကျောင်း	ဈေး	ကျွမ်းကျင် လုပ်သား	လုပ်သား	မြေတူးစက်	လမ်းကြိုတ်စက်
အရေအတွက်							

၅။ လူထုပူးပေါင်းပါဝင်သော လူမှုဆန်းစစ်ခြင်းနှင့် အကဲဖြတ်ခြင်းလုပ်ငန်းစဉ်(PSA/PRA) အကျဉ်ချုပ်ဖော်ပြချက်

ကု တို့ သိ ၁၃

လူထုပူးပေါင်းပါဝင်သော လူမှုဆန်းစစ်ခြင်းနှင့် အကဲဖြတ်ခြင်း လုပ်ငန်းစဉ်(PSA/PRA) အကျဉ်ချုပ်ဖော်ပြချက်

စဉ်	အကြောင်းအရာ	ရက်စွဲ	ဦးတည်အုပ်စု	တက်ရောက်သူ			အဓိကဆွေးနွေးချက်များ
				ကျား	မ	ပေါင်း	
၁	လူမှုစီးပွား အဆင့် သတ်မှတ်ခြင်း (Wealth Ranking)	၂၂.၁.၁၇	ချမ်းသာအလယ် အလတ်၊ နွမ်းပါး၊ အလွန်နွမ်းပါးအုပ်စုများ	၅	၉	၁၄	ကျေးရွာလူမှုစီးပွား အုပ်စုများ၊ ဗွဲ့ငြား၊ သတ်မှတ်နိုင်ရေး အတွက် အခြေခံစံနှုန်းများ၊ သတ်မှတ်ခြင်း၊ ကျေးရွာသားများနှင့် အများ၊ သဘောတူ ဗွဲ့ငြား၊ သတ်မှတ်ခြင်း
၂	ရာသီဥတုပြောင်းလဲမှု (Seasonal Calendar)	၂၂.၁.၁၇	ကော်မတီဝင် (အမျိုးသမီး၊ အမျိုးသားများ)	၅	၁၀	၁၅	ရာသီဥတု၊ နေရောင်ခြည်၊ သီးနှံများ၊ လယ်ယာလုပ်ငန်းများ၊ နေ့စား၊ လုပ်ငန်းများ၊ မွေးမြူရေးလုပ်ငန်းများ၊ ဝမ်းဗာ၊ ဖုလုံမှု နှင့် ပွဲတော်များ
၃	ကျေးရွာလူမှုရေး ဖြေရှင်းရေး ဓာတ်ပုံ (Social map/resource map)	၂၂.၁.၁၇	ရပ်မိရပ်စ ကော်မတီဝင်များ	၅	၂၀	၂၅	အိမ်အမျိုးအစားများ၊ အခြေခံအဆောက်အအုံများ၊ လမ်းပန်းဆက်သွယ်ရေးအခြေအနေ၊ လယ်ယာမြေများ၊ မြစ်ချောင်းများ၊ ရေတွင်း၊ ရေကန်များ၊ သစ်တောများ
၄	ပြဿနာသစ်ပင် (Problem tree)		အမျိုးသားများကော်မတီဝင်များ				ဆွေးနွေးထားသော အခြေခံအဆောက်အအုံများ၊ အသက်မွေး ဝမ်းကျောင်းလုပ်ငန်းများ နှင့် ပညာရေး၊ ကျန်းမာရေး
၅	ပြဿနာသစ်ပင် (Problem tree)		အမျိုးသမီးများ				ဆွေးနွေးထားသော အခြေခံအဆောက်အအုံများ၊ အသက်မွေးဝမ်းကျောင်းလုပ်ငန်းများ
၆	ကျေးရွာ၏ (၄)နှစ်စာဦးစားစား အစီအစဉ်ပြဖော်ပြချက်	၂၄.၁.၁၇	အမျိုးသားအုပ်စု၊ အမျိုးသမီးအုပ်စု၊ လူငယ်အုပ်စု၊ ရပ်မိရပ်စအုပ်စု	၆	၁၁	၁၇	အကျိုးပြုပြီးရေးအကျိုးခံစားခွင့်နှင့် အဓိက လိုအပ်ချက်များ အပေါ်မူတည်၍ ဆုံးဖြတ်သည်။
၇	အဖွဲ့အစည်းချိတ်ဆက်ပုံ (Venn Diagram)	၂၂.၁.၁၇		၅	၁၀	၁၅	ကျေးရွာအတွင်းရှိ အဖွဲ့အစည်းများ မည်သည့်အတွက် မည်သည့်အဖွဲ့အစည်းများ ချိတ်ဆက်လုပ်ကိုင်မှု
၈	ဝင့်ကူအိမ်ကွန်ယက် (Spider Web)	၂၂.၁.၁၇	အမျိုးသားများနှင့် အမျိုးသမီးများ	၂	၇	၉	အမျိုးသားများနှင့် အမျိုးသမီးများ တန်းတူ အခွင့်အရေးများ ရရှိမှုနှင့် မရရှိသည့် အကြောင်းအရင်းများ
၉	ပြဿနာအခွင့်အရေး၊ လက်ရှိ အခြေအနေနှင့် ပြောင်းလဲမှု ညွှန်းကိန်းများ	၂၂.၁.၁၇	ကျေးရွာလူထု	၃	၇	၁၀	ပြဿနာအခွင့်အရေး၊ လက်ရှိအခြေအနေကို သိရှိနိုင်ရန်နှင့် ပြောင်းလဲမှု ညွှန်းကိန်းများ

၆။(က) လူမှုရေးအရင်းအမြစ်ပြမြေပုံ

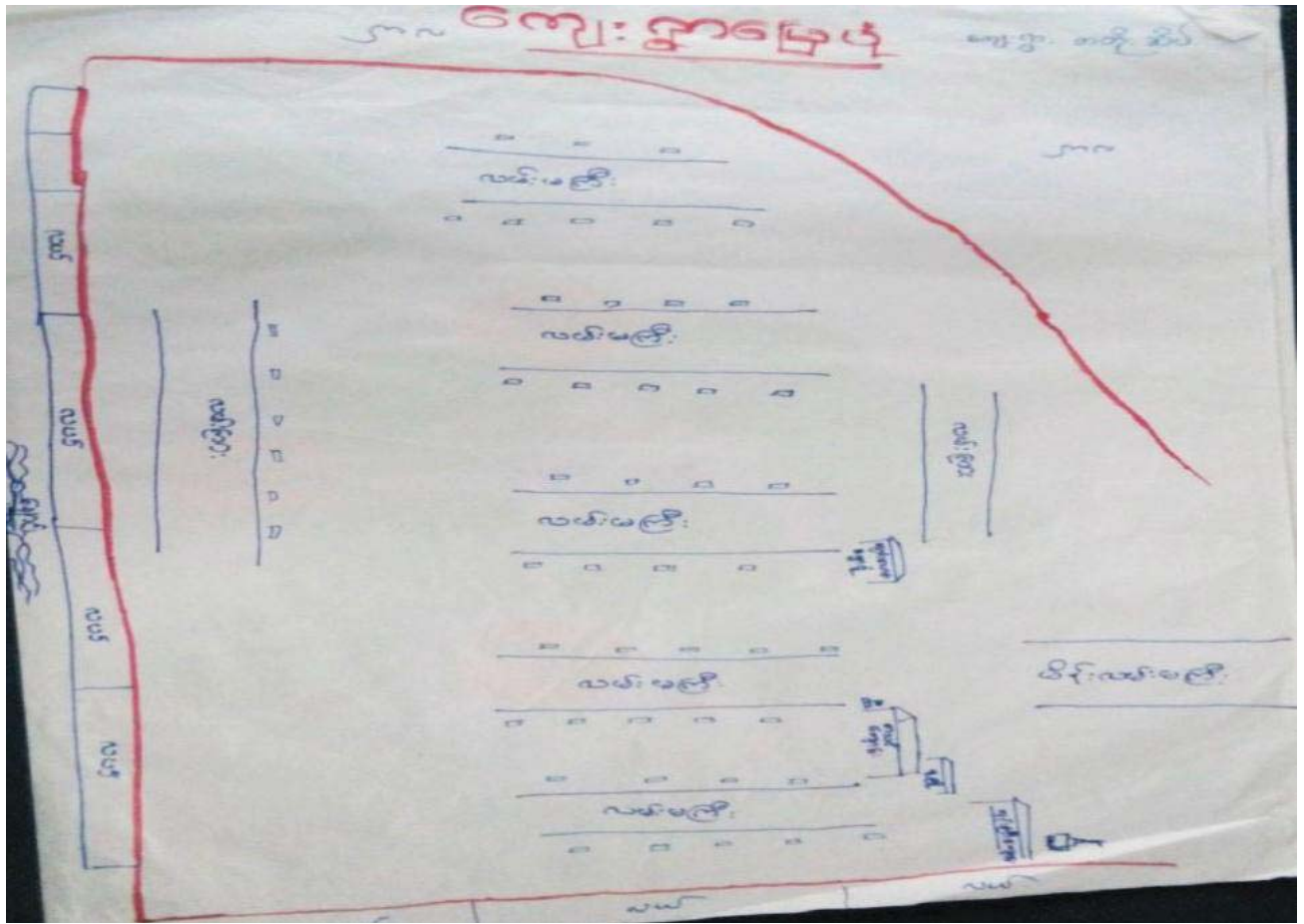

က။လူမှုရေးအရင်းအမြစ်ပြုပြင်ပုံ(သုံးသပ်ချက်)

ကျေးရွာ - ကူးတို့ဆိပ်ကျေးရွာ

အုပ်စု - ပေါက်တော

ရက်စွဲ - ၂၂.၁.၂၀၁၇

လူမှုရေးအရင်းအမြစ်ပြုပြင်ပုံ

ကတိတ်အုပ်စုကျေးရွာသည် မြန်မာနိုင်ငံတော်လမ်းညွှန်ရေး၊ ပေါက်တော ကျေးရွာ
 အုပ်စု အတွင်းတွင် တည်ရှိပါသည်။ အကျယ်အဝန်းမှာ မြင့်တက်မှုအားဖြင့် ၂ မဏ
 လူမှုရေးအရင်းအမြစ်အားဖြင့် ကျွန်ုပ်တို့၏အဖွဲ့အစည်းသည် နယ်လမ်းအရပ်အရပ် (၁၁၃) ဝ
 ရှိပြီး လူဦးရေမှာ (၅၁၆) ယောက်ရှိပါသည်။ ကတိတ်အုပ်စုကျေးရွာ၏အဓိကအား
 မြေသစ်၊ ကျေးရွာ၊ လယ်ယာဧကများဖြင့် ဖွဲ့စည်းထားပါသည်။ ကျေးရွာ၏အဓိက
 အားတွင် ကျွန်ုပ်တို့၏အဖွဲ့အစည်းသည် အဖွဲ့အစည်းများဖြင့် ဖွဲ့စည်းထားပါသည်။
 ကျေးရွာသည် လယ်ကွင်းများဖြင့် ဝန်းရံလျက်ရှိပါသည်။ ကျေးရွာသည် လယ်ကွင်းများဖြင့်
 ဖွဲ့စည်းထားပြီး နေရာအရပ်အရပ် မြို့ရပ်များရှိပြီး ကျေးရွာသည် ကျေးရွာ
 ကျေးရွာအဖွဲ့အစည်းများဖြင့် ဖွဲ့စည်းထားပါသည်။ မြို့ရပ်များဖြင့် ဖွဲ့စည်းထားပါသည်။
 ကျေးရွာသည် လယ်ကွင်းများဖြင့် ဝန်းရံလျက်ရှိပါသည်။ ကျေးရွာသည် လယ်ကွင်းများဖြင့်
 ဖွဲ့စည်းထားပြီး နေရာအရပ်အရပ် မြို့ရပ်များရှိပြီး ကျေးရွာသည် ကျေးရွာ
 ကျေးရွာအဖွဲ့အစည်းများဖြင့် ဖွဲ့စည်းထားပါသည်။ မြို့ရပ်များဖြင့် ဖွဲ့စည်းထားပါသည်။
 ကျေးရွာသည် လယ်ကွင်းများဖြင့် ဝန်းရံလျက်ရှိပါသည်။ ကျေးရွာသည် လယ်ကွင်းများဖြင့်
 ဖွဲ့စည်းထားပြီး နေရာအရပ်အရပ် မြို့ရပ်များရှိပြီး ကျေးရွာသည် ကျေးရွာ
 ကျေးရွာအဖွဲ့အစည်းများဖြင့် ဖွဲ့စည်းထားပါသည်။ မြို့ရပ်များဖြင့် ဖွဲ့စည်းထားပါသည်။

ခ။ဥစ္စာဓန ကြွယ်ဝမှုအဆင့်အတန်းသတ်မှတ်ခြင်းနှင့် အသက်မွေးဝမ်းကျောင်းပြဇယား

ကျေးရွာ- ကူးတို့ဆိပ်ကျေးရွာ

အုပ်စု - ပေါက်တော

ရက်စွဲ- ၂၂.၁.၂၀၁၇

ဥစ္စာဓန ကြွယ်ဝမှုအဆင့်အတန်းသတ်မှတ်ခြင်း

ကျေးရွာ - ကူးတို့ဆိပ်
ကျေးရွာအုပ်စု - ပေါက်တော

မြို့နယ် - တီးလင်း
ရက်စွဲ - ၂၂.၁.၁၇

အမျိုးအစား	ပိုင်ဆိုင်မှု	အသက်မွေးဝမ်းကျောင်း	ကိပ်ထောင်စု	%
မြေလည်	လယ်၊ ဂျွန်၊ ဇွာ၊ လယ်လျှော်စက်၊ ဆေး လာဂျို၊ ဆိုက်ကား၊ ညွှတ်စက်၊ ဗွတ်ကား၊ ပိုင်ကား၊ မို	လယ်လုပ်၊ ရွှေဖွဲ့စား၊ အလုပ်လုပ် ပိုင်၊ ကျေးတောင်၊ ကျေးတောင်	၂၀	၁၁%
အလယ်အလတ်	သစ်ပင်၊ စားပွဲ၊ ဆိုက်ကား၊ မို	ရွေးတောင်၊ ကျေးတောင်၊ ကျေးတောင်၊ လုပ်သား	၁၀၀	၅၂%
မမြေလည် မိသားစု	သစ်ပင်၊ ဝါးပင်	ကျေးတောင်၊ ကျေးတောင်၊ ကျေးတောင်	၅၀	၂၆%
အနွယ်ပါးဆုံး	ဝါးပင်၊ ဝါးပင်	ကျေးတောင်၊ ကျေးတောင်၊ ကျေးတောင်	၂၀	၁၀%

ပါဝင်ဆွေးနွေးသူ - ကျား (၅) ဦး၊ မ (၉) ဦး
စုစုပေါင်း - ၁၄

ဦးဆောင်ဆွေးနွေးသူ - ဒေါ်သန့် နှင့် ဝဇာ
မှတ်တမ်းတင်သူ -

သုံးသပ်ချက်

ဗြိတိန်နယ်ကြားပတ်ဝန်းကျင်အခြေအနေအထား

ဆန်းစစ်ချက်နှင့် သုံးသပ်ချက်

ကတိုးခိပ်ပျော့ရွာ

ပေါက်တောအုပ်စု

စီးစခန်းမြို့နယ်

ကတိုးခိပ်ပျော့ရွာတွင် မြေပြင်သစ်တောအုပ်စုအဖြစ်ထားရှိအိမ်ထောင်စု
၂၀၀၀ ခန့်ရှိပြီး စာမတ်၊ ရွှေ၊ ငွေ၊ စာမတ်ထွက်စက်၊ စော့ယာဂြိုဟ်၊ ဆိုင်ကပ်၊ ဗွတ်ရီ၊
ပျဉ်ကား၊ ကိုင်ကိရိတ်၊ မြို့ကိုကိုလိုင်းခိုင်ရိတ်၊ စာမတ်ကုန်လုပ်ငန်း၊ ကုန်လိုင်ခြင်း၊ ရွှေပြေးခဲ
အကုန်လုပ်လိုင်ခြင်း၊ နိုင်ငံခြားသို့အကုန်ထွက်လုပ်ခြင်း၊ ကုန်ရောင်း၊ ကုန်ဝယ်၊ ကုန်
ခြင်း၊ များပြည်အသက်မွေးဝမ်းကြောင်းကြပါသည်။

ဒါ့အပြင်အလက်အိမ်ထောင်စုမှာ ၂၀၀၀ အိမ်ထောင်စုရှိပြီး
သစ်အိမ်၊ စက်အိမ်၊ ဆိုင်ကပ်၊ မြို့ကိုကိုလိုင်းခိုင်ကြပါသည်။ အသက်မွေးဝမ်းကြောင်း
အရင်းနှီးမြှုပ်နှံရောင်းခြင်း၊ စာရင်းပေး၊ ရှေးစား၊ လုပ်ကိုင်ခြင်း၊ လုပ်ငန်း၊ များကိုလုပ်ကိုင်
ကြပါသည်။

မမြေပြင်သစ်တောအိမ်ထောင်စုမှာ (၅၀) အိမ်ထောင်စုရှိပြီး သစ်
အိမ်၊ ဝါးအိမ်ကိုကိုလိုင်းခိုင်ကြပါသည်။ ရှေးစား၊ စာရင်းပေး၊ ကျွဲအိမ်၊ လုပ်ငန်း၊
များပြည်အသက်မွေးဝမ်းကြောင်းကြပါသည်။

ဒုတိယပါ သုံး အိမ်ထောင်စုမှာ (၂၀) အိမ်ထောင်စုရှိပြီး
သစ်အိမ်၊ ဝါးအိမ်ကိုကိုလိုင်းခိုင်ကြပါသည်။ စာမတ်လုပ်ကိုင်၊ စားအိမ်၊ စာမတ်
လုပ်ကိုင်ခြင်း၊ ကျွဲအိမ်၊ လုပ်ငန်း၊ များကိုလုပ် ကိုင်ကြပါသည်။

၈။အရင်းအမြစ် ပိုင်ဆိုင်မှုသုံးသပ်ခြင်း

ကျေးရွာ - ကူးတို့ဆိပ်ကျေးရွာ

အုပ်စု - ပေါက်တော

နေ့စွဲ - ၂၂.၁.၂၀၁၇

* အကျင်းအမြစ်ပိုင်ဆိုင်မှုစာရင်းစာတမ်း *

<p>ကျေးရွာ - ကူးတို့ဆိပ် အုပ်စု - ပေါက်တော</p>		<p>အိုးလင်းမြို့နယ်</p>
ကျား	မ	ကျား + မ
<p>ဆန်းပစ်တက် ကျွေးမွေးရေး လယ်</p>	<p>အုပ်ချုပ်တက်</p>	<p>ဆေးကုန်၊ ခပ်၊ ဂျက် ရွာ၊ ဩဂျတ်၊ ၁၁၊ ၀၈ ပဲခူး</p>

* အကျင်းအမြစ်ပိုင်ဆိုင်မှုစာရင်းစာတမ်း *

ကျား	မ	ကျား + မ
<p>ဆန်းပစ်တက် ကျွေးမွေးရေး - လယ်</p>	<p>အုပ်ချုပ်တက်</p>	<p>ဆေးကုန်၊ ခပ်၊ ဂျက်၊ ရွာ၊ ဩဂျတ်၊ ၁၁၊ ၀၈ ပဲခူး</p>

ပါဝင်ဆွေးနွေးသူ - ကျား - ၁၀ - ဒေါ်ဆော်ဆွေးနွေးသူ -
 ဗဟိုပေါင်းစုံ - - - နှစ်တန်းတင်သူ -

သုံးသပ်ချက်

ဒီကောင်အဖြစ်သုံးစွဲမှုဖြစ်ပေါ်

သုံးစွဲခြင်း နှင့် သုံးစွဲသူ

ကတိတ်ဆိပ်ကျွန်း

ဒီ. ဝတ်ဖြူရာ

ပေါက်ကောရပ်

ကတိတ်ဆိပ်ကျွန်းတွင် သုံးစွဲမှုများ ပြုလုပ်ခြင်း၊ ရေတွင် ထားခြင်း၊
ကယ်လီပတ်၊ ပျားကိုအမျိုးအစားများ ပိုင်ဆိုင်အသုံးပြုပြီး ထိန်းချုပ်ထားပါသည်။
အမျိုးအစားများက အသုံးပြုစားသုံးမှုကို ပိုင်ဆိုင်အသုံးပြု ထိန်းချုပ်ထားပါသည်။
ကောက်ခံခြင်း၊ စပါးကို၊ ရွာ၊ ကြက်၊ ဝေ၊ ဝေ၊ ဝေ၊ စသည်တို့ကိုအမျိုးအစား
ရောအမျိုးအစားပါ ပိုင်ဆိုင်ထိန်းချုပ်ထားကြသည်ကိုတွေ့ရှိရပါသည်။

ဃ။ ရာသီခွင်ပြ ပြက္ခဒိန်

ကျေးရွာ - ကူးတို့ဆိပ်ကျေးရွာ

အုပ်စု - ပေါက်တော

နေ့စွဲ - ၂၂.၁.၂၀၁၇

ကျေးရွာ - ကူးတို့ ဆိပ်
 ကျေးရွာအုပ်စု - ပေါက်တော
 ရာသီခွင်ပြဇယား
 မြို့နယ် - အီးလင်း
 ရက်စွဲ - ၂၂.၁.၁၇

အကြောင်းအရာ	တန်ခူး	ကဆုန်	နယုန်	ဝါဆို	ဝါခေါင်	တော်သလင်း	သီတင်းကျွတ်	တန်ဆောင်မုန်း	နတ်တော်	ပြာသို	တပို့တွဲ	တပေါင်း
ရာသီဥတုအခြေအနေ												
စိုက်ပျိုးရေး	-	-	ပဲ၊ ကောက်	ခေါ်	ခေါ်	၇၀ အိတ်	၆	၆	၆	၇၀ အိတ်	-	-
မွေးမြူရေး	←	←	၆၀၊ ၅၀၊ ၀၀	၁၀	၁၀	၁၀	၁၀	၁၀	၆	၇၀ အိတ်	-	-
ဝင်ငွေ												
အလုပ်များသောကာလ	၂၃	၂၃	၂၃	၁၁	၁၁	၁၁	၂၃	၂၃	၁၁	၅၀	၅၀	၅၀
ကျန်းမာရေး	မူးပျက်	တုတ်စွေး	တုတ်စွေး	တုတ်စွေး	တုတ်စွေး	-	-	-	-	-	-	-
ပွဲတော်လ	သင်္ကြန်	ညောင်တော်	-	သင်္ကြန်	-	-	ကဆုန်	မိုးခွေ	ကဆုန်	-	-	-

ပါဝင်ဆွေးနွေးသူ - ကျ(၅) ဗ(၁)
 စုစုပေါင်း - ၁၅
 ဦးဆောင်ဆွေးနွေးသူ - ဇော်ဝင်းဝင်း
 မှတ်တမ်းတင်သူ -

သုံးသပ်ချက်

ဂျာနီဆွမ်မြစ်ဧယား

ဆန်စစ်ခြင်း နှင့် သုံးသပ်ချက်

ကတိုးဆိပ်ကျေးဇူး

ပေါက်တောအုပ်စု

ဒီးလစ်မြို့နယ်

တပေါင်း၊ တန်ခူး၊ ကချင်၊ ပုသိမ်၊ နမ့်ပန်း၊ သာယာဝတီ၊ မြောက်ဧရာဝတီ၊
အင်းစိန်၊ ဝါဆို၊ ဝါခေါင်၊ တော်သလင်း၊ ဒီတင်း၊ ဣတင်း၊ နမ့်ပန်း၊ သာယာဝတီ၊ မြောက်
အင်းစိန်၊ တန်ဆောင်မုန်း၊ နတ်တော်၊ ပြာသို၊ တပို့တွဲ၊ နမ့်ပန်း၊ သာယာဝတီ၊ မြောက်
ဧရာဝတီ၊ ဂျာနီဆွမ်မြစ်ပါသည်။

ရိုးကျွန်း၊ ရေအေးမြစ်၊ စပါး၊ ဝေ၊ ဇွန်၊ ဝေ၊ ဂျာနီပေါဒီးနိုပျား
ကိုရိုးကျွန်း၊ ဩပါသည်။

မွှေးမြူ၊ ရေတွင် နှာ၊ ဩ၊ ဩ၊ ဩ၊ ဩ၊ ဩ၊ ဩ၊ ဩ၊ ဩ၊ ဩ၊ ဩ၊ ဩ၊ ဩ၊ ဩ၊ ဩ၊ ဩ၊ ဩ၊ ဩ၊
ပါသည်။

အလယ်၊ ပုသိမ်၊ သောတာပန်၊ တန်ခူး၊ ကချင်၊ ပုသိမ်၊ ဒီတင်း၊
ဣတင်း၊ တန်ဆောင်မုန်း၊ နမ့်ပန်း၊ တွင် ထင်ရှားသည်။ ပုသိမ်၊ ဩပါသည်။ ဝါဆို၊ ဝါခေါင်
တော်သလင်း၊ နတ်တော်၊ နမ့်ပန်း၊ သာယာဝတီ၊ အသစ်အတင်၊ နှာ၊ မြောက်၊ ထင်ရှား
ထင်ရှားတစ်ခုကို ဩပါသည်။ ပြာသို၊ တပို့တွဲ၊ တပေါင်း၊ နမ့်ပန်း၊ သာယာဝတီ၊ ထင်ရှား
မြို့အလယ်၊ များသောကားဖြစ်ပါသည်။

ကျွန်း၊ ရေအေးမြစ်၊ စစ်ပျက်၊ ရေကန်၊ စုတေ၊ ရေကန်၊ မြား၊ ရေ
ရခါ ဖြစ်တတ်ပါသည်။

တန်ခူး၊ နမ့်ပန်း၊ သလင်း၊ နှာ၊ ကချင်၊ နမ့်ပန်း၊ ရေအေးမြစ်၊ ဝါဆို၊
တွင် ဝါဆို၊ နှာ၊ နှာ၊ ဒီတင်း၊ ဣတင်း၊ ကတိုး၊ တန်ဆောင်မုန်း၊ တွင် မြို့၊ နှာ၊
နှာ၊ နတ်တော်၊ နမ့်ပန်း၊ နှာ၊ မြောက်၊ သာယာဝတီ၊ ကိုတွေ့ရပါသည်။

(c) ပင့်ကူအိမ်သုံးသပ်ခြင်း

ကျေးရွာ - ကူးတို့ခပ်ဗ

အုပ်စု - ပေါက်တော

ရက်စွဲ - ၂၂.၁.၂၀၁၇

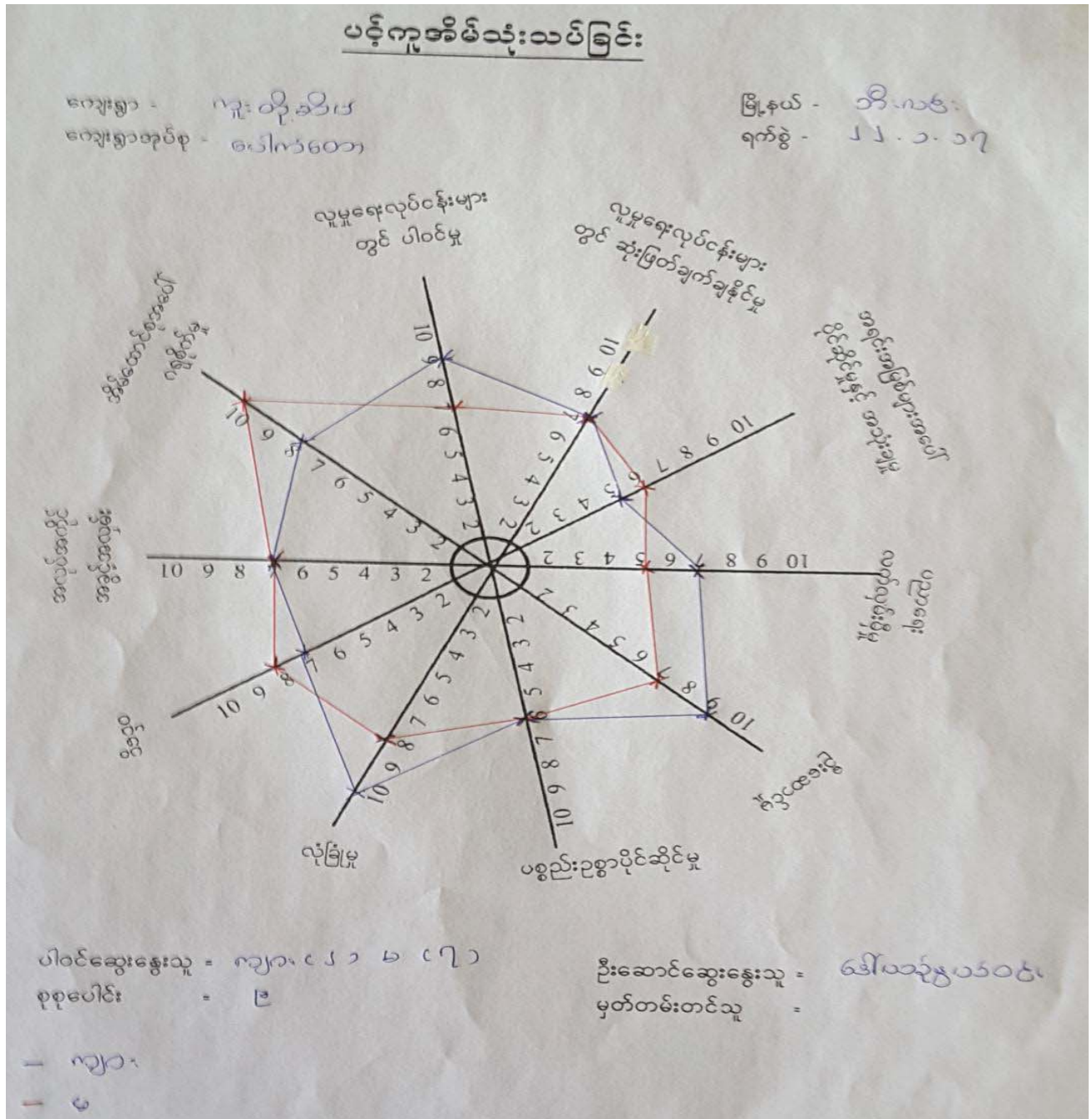

သုံးသပ်ချက်

ပဉ့်ကူအိမ်သုံးသပ်ခြင်း

တန်းစစ်ခြင်း နှင့် သုံးသပ်ခြင်း

ကားဆိပ်ကျော့ဂျာ

ခေါက်ထောင့်ရုပ်စု

အီးဂစ်မြို့နယ်

ကားဆိပ်ကျော့ဂျာတွင် အမျိုးသား များ သည် နေ့စဉ် လုပ်ငန်းများတွင် အမျိုးသမီး များ ထက် ဒီမိုပါဝင်အောင် ဂျာကြံ့ နေ့စဉ် လုပ်ငန်း များတွင် သုံးဖြတ် ချက် ချိုင် နှင့် အမျိုးသား နှင့် အမျိုးသမီး တန်းတူသုံးဖြတ် ချက် ချိုင် လုပ်ကိုင် ကြပါ သည်။

အရင်းအမြစ်များ အပေါ် သို့မဟုတ် နှင့် အသုံး ချမှု တွင် အမျိုးသား များ က အမျိုးသမီး များ ထက် အ နည်း ယခင် ဒီမိုပါ သည်။ ပညာရေး ကျန်းမာရေး နှင့် အမျိုးသား များ က အမျိုးသမီး များ ထက် ဒီ များ သည် ကိုတွေ့ ကြပါ သည်။ အမျိုးသမီး များ သည် ပညာရေး တွင် အား နည်း နှင့် ဖြစ် မှာ အိမ်မှု ကိစ္စ များ နှင့် အမျိုးသား များ ကို နှိုင်းအား ကိုးခြင်း ဖြစ် ဖြောင့် ဖြစ်ပါ သည်။

ဦးဆောင် နှင့် အမျိုးသား များ က နှိုင်းဆောင် နှင့် များ ဖြီး ပစ္စည်း ခုခွာ သို့မဟုတ် နှင့် အမျိုးသမီး နှင့် အမျိုးသား တန်းတူ သို့မဟုတ် ကြပါ သည်။

အမျိုးသား များ သည် အမျိုးသမီး များ ထက် ဒီမိုပါ နှင့် နှိုင်းသည့် ကိုတွေ့ ကြပါ သည်။

အလုပ်အကိုင် အခွင့်အလမ်း တွင် အမျိုးသား နှင့် အမျိုးသမီး တန်းတူ အခွင့်အလမ်း ကို သော်လည်း အမျိုးသား များ မှာ လုပ်အား ခိုမို ဂျာ ဆောင် ဖြောင့် အမျိုးသမီး များ ထက် ဝင် ငွေ ဒီမိုပါ နှင့် သည် ကိုတွေ့ ကြပါ သည်။

အမျိုးသမီး များ သည် အိမ်ထောင် စုပေါင်း ခုခွာ နှင့် အမျိုးသား များ ထက် ဒီမိုပါ သည် ကိုတွေ့ ကြပါ သည်။

အဖွဲ့အစည်းချိတ်ဆက်မှုပြဇယား

ကျေးရွာ - ကသိုလ်ဗီဒ

ဖြန့်နယ် - ဘီးကင်း

ကျေးရွာအုပ်စု - ပေါက်တော

ရက်စွဲ - ၂၂.၁.၁၇

စဉ်	ကျေးရွာအတွင်းရှိ အဖွဲ့အစည်းများ	စဉ်	ကျေးရွာပြင်ပရှိ အဖွဲ့အစည်းများ
၁	ကုသိုလ်ဗီဒ	၁	ဆုတံဆိပ်ရေး ဖွဲ့
၂	မိသားစု	၂	မြို့ပြပတ်ဝန်းကျင်
၃	ကျေးဇူးတင်ကျေးဇူးတင်	၃	မိသားစုကလေးစေ့စရာကလေးအဖွဲ့
၄	ကုသိုလ်ဗီဒ	၄	ကျေးဇူးတင်ရေးဖွဲ့
၅	အမျိုးသမီးကျေးဇူး	၅	မြို့ပြပတ်ဝန်းကျင်
၆	ကုသိုလ်ဗီဒအဖွဲ့အစည်း	၆	ကျေးဇူးတင်ရေးဖွဲ့
၇	အမျိုးသမီးအဖွဲ့အစည်း		
၈	ကုသိုလ်ဗီဒအဖွဲ့အစည်း		
၉	ကုသိုလ်ဗီဒအဖွဲ့အစည်း		
၁၀	မိသားစုကလေး		
၁၁	ကျေးဇူးတင်ကျေးဇူးတင်		

ပါဝင်ဆွေးနွေးသူ - ကျား (၄) ဦး၊ မ (၁၀) ဦး
 စုစုပေါင်း . ၁၄

ဦးဆောင်ဆွေးနွေးသူ - မအိမ်နိမ့်စွယ်စုံ
 မှတ်တမ်းတင်သူ .

ကျေးရွာအတွင်း အဖွဲ့အစည်းများ ချိတ်ဆက်မှု သုံးသပ်ချက်

အဖွဲ့အစည်း ချိတ်ဆက်မှု ဖြစ်ပေါ်စေသော

ဆင်းရဲ၊ စစ်ဖြစ်မှု နှင့် သုံးသပ်ချက်

ကတိတ်ဆိပ်ကျေးရွာ

အိမ်ထောင်စု၊ နယ်

ပေါက်တောအုပ်စု

ကတိတ်ဆိပ်ကျေးရွာတွင်းရှိ အဖွဲ့အစည်းများမှာ မြန်မာ့အစိုးရ၊

မီးသတ်၊ ကျေးလက်အကျိုးစောင့်စောင့်၊ ဂျပန်ဂျပန်၊ အမျိုးသမီးရေးရာ၊ လူ့အဖွဲ့၊
ဗဟိုပြု စီမံကိန်း၊ အမျိုးသမီး၊ အမျိုးခေါင်အဖွဲ့၊ ကာယဘေး၊ ကာယဘေး ခေါ်ဝေါ်အဖွဲ့၊
လူ့သတ်အဖွဲ့၊ စီမံခန့်ခွဲရေး၊ နာရေးကူညီမှုအဖွဲ့၊ စသည်အဖွဲ့များ
ရှိပါသည်။

ကျေးရွာတွင်းရှိ အဖွဲ့အစည်းများမှာ ကျေးရွာပြင်ပတွင်ရှိသော
အုပ်စုများ၊ မြို့နယ်မီးသတ်၊ စီမံခန့်ခွဲရေး၊ စောင့်ရှောက်ရေးအဖွဲ့၊ အမျိုးသမီးရေးရာ၊
မြို့နယ်အဖွဲ့များ၊ ကျေးလက်စီမံခန့်ခွဲရေးနှင့် ချိတ်ဆက်မှုဖြင့် မြို့၊
စိုက်ပျိုးရေးနှင့် မြို့များကို ဖြစ်ပေါ်စေပါသည်။

ဆ။အမျိုးသား/အမျိုးသမီးအခက်အခဲများ

ကျေးဇူး - ကူးညံ့စိတ်
အုတ်စု - ပေါက်တော

မြို့နယ် - ဒီ.ကလေး
ရက်စွဲ - 11.၁.၁၇

အမျိုးသားအဖွဲ့မှ တစ်ပြုစော အခက်အခဲ

- * လမ်းပန်းဆက်သွယ်ရေးအခက်အခဲ
- * ဆောက်သုံးရေရှားပါးမှုအခက်အခဲ
- * ပညာရေးအခက်အခဲ
- * ကျန်းမာရေးအခက်အခဲ
- * ဝင်ငွေ နည်းပါးသည့်အခက်အခဲ
- * လျှပ်စစ်ဓါတ်မဲ့လျော့သည့်အခက်အခဲ
- * စိုက်ပျိုးရေး နည်းပညာအခက်အခဲ

အမျိုးသမီးအဖွဲ့မှ တစ်ပြုစော အခက်အခဲ

- * ရေရရှိမှုအခက်အခဲ
- * လမ်းပန်းဆက်သွယ်ရေးအခက်အခဲ
- * ပညာရေးအခက်အခဲ
- * ကျန်းမာရေးအခက်အခဲ
- * လျှပ်စစ်ဓါတ်မဲ့လျော့သောအခက်အခဲ

၈။ကျေးရွာရွှေ့မှန်းချက်(အမျိုးသား/အမျိုးသမီး)

ကျေးရွာ - ကူးတို့ဆိပ်
ဒုဗ်စု - ပေါက်တော

မြို့နယ် - ကိုလင်း
ဂုဏ်စွဲ - ၁၁.၁.၁၇

အမျိုးသားအဖွဲ့မှ တစ်ဖြစ်စေ မြှောက်နှုတ်ချား

- * လမ်းပန်းဆက်သွယ်ရေး ပိုမိုကောင်းမွန်လာစေရမည်။
- * ဆောက်လုပ်ရေးနှင့်ဆောက်ရွာ ဂုဏ်သုံးစွဲငြိမ့်ရမည်။
- * ပညာရေးအဆင့်မြင့်မားတိုးတက်လာရမည်။
- * ကျန်းမာရေးဝန်ဆောင်မှုလက်ပွမ်းစီရင်စေရမည်။
- * အညစ်အကြေးအဆိပ်အတားပေါ်များ၍ဝင်ငွေတိုးတက်လာစေရမည်။
- * လျှပ်စစ်ဓါတ်နှင့်ဆောက်ရွာအိမ်ဝိုင်းသုံးစွဲငြိမ့်ရမည်။
- * စိုက်ပျိုးရေးနည်းစနစ်များ ဂုဏ်သုံးစွဲလုပ်ငန်းစိုက်ပျိုးရေးလုပ်ငန်းအောင်မြင်ရမည်။

အမျိုးသမီးအဖွဲ့မှ တစ်ဖြစ်စေ မြှောက်နှုတ်ချား

- * ရေကောင်းရေစင်နှင့်ဆောက်ရွာဂုဏ်စေရမည်။
- * လမ်းပန်းဆက်သွယ်ရေးအဆင့်မြင့်မြောက်စေ့လာစေရမည်။
- * ပညာရေးအဆင့်မြင့်မား၍ပညာတတ်မှုပိုမို ရေများလာစေရမည်။
- * ကျန်းမာရေးအဆင့်တိုးတက်ကောင်းမွန်လာရမည်။
- * အညစ်အကြေးပေါ်များ၍ ငွေဝင်ငွေတိုးတက်လာစေရမည်။
- * လျှပ်စစ်ဓါတ်နှင့်ဆောက်ရွာဂုဏ်စေရမည်။
- * စိုက်ပျိုးရေးနည်းစနစ်ကောင်းမွန်၍ကျေးရွာဖွံ့ဖြိုးတိုးတက်စေရမည်။

ကျွန်းစားပေးလုပ်ငန်းများ

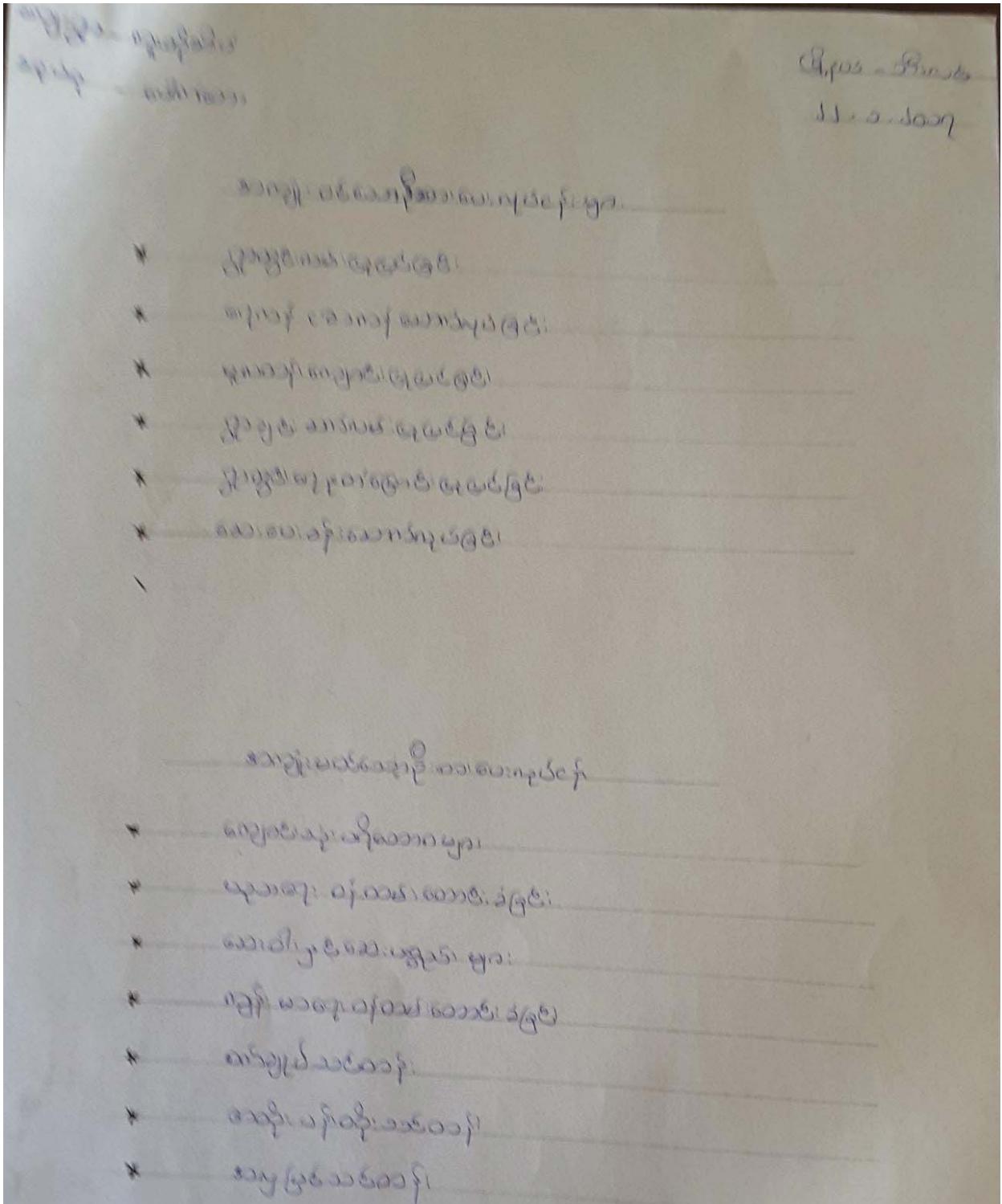

၇။ကော်မတီဝင်များရွေးချယ်ခြင်းနှင့်ကျေးရွာဖွံ့ဖြိုးရေးအစီအစဉ်ဆောင်ရွက်မှုမှတ်တမ်းခါတ်ပုံများ



၈။ ကော်မတီဝင်များစာရင်း

ကျေးရွာ - ကူးတို့ဆိပ်ကျေးရွာ

အုပ်စု - ပေါက်တော

မြို့နယ် - ဘီးလင်း

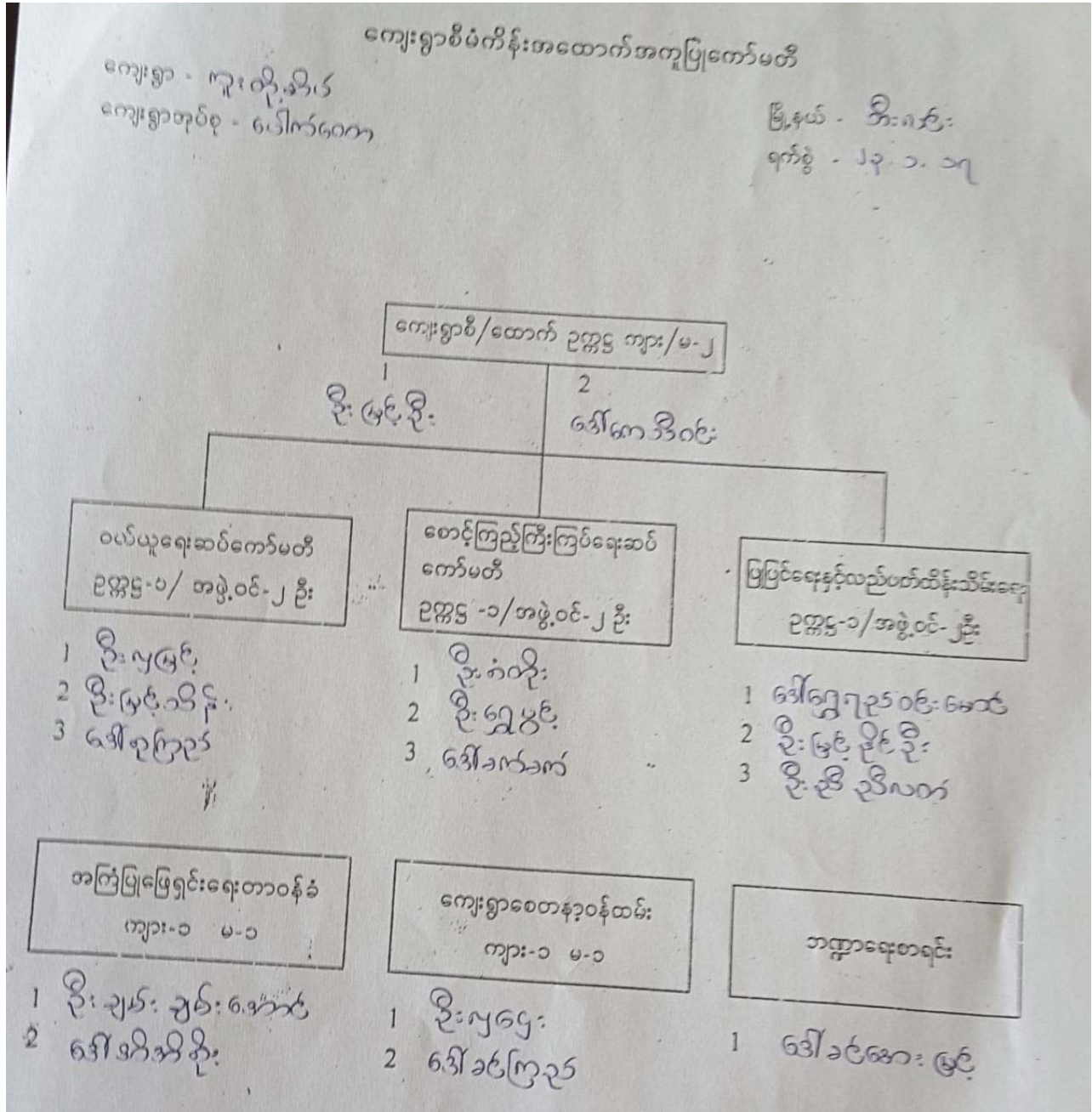

၉။ကျေးရွာ အချက်အလက်ပုံစံ(၁)

ပုံစံ - ၉ - ၁ ကျေးရွာအခြေခံအချက်အလက်များ (Form PC 1)

လမ်းညွှန်ချက်၊ ကျေးရွာတစ်ရွာသို့ ပထမဆုံးမိတ်ဆက်ခရီး သွားရောက်သောအခါ လူထုစည်းရုံးရေးများသည် ကျေးရွာ ခေါင်းဆောင်များအား ကျေးရွာအချက်အလက်များကို မေတ္တာရပ်ခံ၍ တောင်းခံရသည်။ ဤအချက်အလက်များကို ဝိမံကိန်း ဝိတံလက်အစည်းဝေးမသိုင်မီတောင်းခံရမည်။ ဝိမံကိန်းမိတ်ဆက်အစည်းဝေးတွင် လူထုစည်းရုံးရေးများသည် ဤအချက်အလက် များအား စစ်ဆေးပြီး မှန်ကန်အောင်ပြုလုပ်ရမည်။ ပြီးနောက်တွင် လူထုစည်းရုံးရေးမှူးမှ သတင်းအချက်အလက်သို့ Tablets မှ စာဆင့် ဖြည့်သွင်းရမည်။

ကျေးရွာခေါင်းဆောင် အမည် ဦးတင်ဝင်း	ကျေးရွာခေါင်းဆောင်၏ ဖုန်းနံပါတ် ၀၇-၄၂၅၃၄၇၇၅၇	လူထုစည်းရုံးရေးမှူး၏ အမည် ဦးအင်မင်းထွန်း (၁၁)
ပြည်နယ်၊ ဝိုင်းဒေသကြီး၊ ဗိုလ် မြို့နယ်	အီး.စီ.စီ. ကျေးရွာအုပ်စု ပေါက်တော	ကျေးရွာ ကူးတို့အိမ်

၁။ လူဦးရေ

လူမျိုးစု	အိမ်ထောင်စုအရေအတွက်	ကိုးကွယ်သည့်ဘာသာ	အိမ်ထောင်စုအရေအတွက်
လူမျိုးစု (၁) - မြန်မာ	190	ဘာသာ (၁) - ဗုဒ္ဓ	190
လူမျိုးစု (၂) -----		ဘာသာ (၂) -----	
လူမျိုးစု (၃) -----		ဘာသာ (၃) -----	
လူမျိုးစုရော အခြား		ဘာသာရော	
	အရေအတွက်		
မသန်စွမ်းယူများ	3		
သက်ကြီးရွယ်အိုများ (၆၅ နှစ် နှင့် အထက်)	42		
စစ်ဘေးရှောင်	မရှိ		

	အမျိုးသား (အရေအတွက်)	အမျိုးသမီး (အရေအတွက်)
လူဦးရေ		
လူမျိုးစု (၁) - မြန်မာ	512	523
လူမျိုးစု (၂) -----		
လူမျိုးစု (၃) -----		
အခြား		
အိမ်ထောင်စုဦးစီး	150	40

(၁) အခြေခံအဆောက်အအုံ အသုံးအဆောင်များ

စာသင်ကျောင်း	အမှတ် ခြံပေါ်	ကျန်းမာရေး	အမှတ် ခြံပေါ်	ဘာသာရေး အဆောက် အအုံများ	အမှတ် ခြံပေါ်
--------------	------------------	------------	------------------	----------------------------	------------------

အထက်တန်းကျောင်း	<input type="checkbox"/>	ဆေးရုံ	<input type="checkbox"/>	စေတီ	<input checked="" type="checkbox"/>
အလယ်တန်းကျောင်း	<input type="checkbox"/>	ကျန်းမာရေးဌာန	<input type="checkbox"/>	ဘုန်းကြီးကျောင်း	<input checked="" type="checkbox"/>
ပုလတန်းကျောင်း	<input checked="" type="checkbox"/>	ကျန်းမာရေးဌာနခွဲ	<input type="checkbox"/>	ဟိန္ဒူဘုရားကျောင်း	<input type="checkbox"/>
မူကြိုကျောင်း	<input checked="" type="checkbox"/>	ဆေးပေးခန်း	<input type="checkbox"/>	ရေဝိယာန်ကျောင်း	<input type="checkbox"/>
အခြား	<input type="checkbox"/>	အခြား	<input type="checkbox"/>	ဝလီ	<input type="checkbox"/>
မှတ်ချက်		မှတ်ချက်		အခြား	<input type="checkbox"/>
				မှတ်ချက်	

(ဂ) ကျွမ်းကျင်သူများမှတ်တမ်း (ကျေးရွာတွင်နေထိုင်သော သို့မဟုတ် တခြားရွာမှလာရောက်သော ကျွမ်းကျင်သူများ)

(ခ) စာသင်ကျောင်း			(၂) ကျန်းမာရေး			(၃) လက်မှုပညာရှင်		
	ရွာတွင်နေထိုင်သူ	အခြားရွာမှလာသူ		ရွာတွင်နေထိုင်သူ	အခြားရွာမှလာသူ		ရွာတွင်နေထိုင်သူ	အခြားရွာမှလာသူ
ပုလတန်းပြဆရာ/မ	<input checked="" type="checkbox"/>	<input checked="" type="checkbox"/>	ဆရာဝန်	<input type="checkbox"/>	<input type="checkbox"/>	လက်သမား	<input checked="" type="checkbox"/>	<input type="checkbox"/>
အထက်တန်းပြဆရာ/မ	<input type="checkbox"/>	<input type="checkbox"/>	လက်ထောက်ကျန်းမာရေးမှူး	<input type="checkbox"/>	<input type="checkbox"/>	ပန်းရံ	<input checked="" type="checkbox"/>	<input type="checkbox"/>
အလယ်တန်းပြဆရာ/မ	<input type="checkbox"/>	<input type="checkbox"/>	အမျိုးသမီးကျန်းမာရေးဆရာမ	<input type="checkbox"/>	<input type="checkbox"/>	လျှပ်စစ်ကျွမ်းကျင်၊ ဝါးသမား	<input type="checkbox"/>	<input type="checkbox"/>
မူကြိုဆရာ/မ	<input checked="" type="checkbox"/>	<input type="checkbox"/>	သားဖွားဆရာမ	<input checked="" type="checkbox"/>	<input type="checkbox"/>	ရေပိုက်သူသည်	<input checked="" type="checkbox"/>	<input type="checkbox"/>
အခြား	<input type="checkbox"/>	<input type="checkbox"/>	ပြည်သူ့ကျန်းမာရေးလုပ်သား	<input type="checkbox"/>	<input type="checkbox"/>	စက်ပြင်ဆရာ	<input checked="" type="checkbox"/>	<input type="checkbox"/>
မှတ်ချက်			မှတ်ချက်			မှတ်ချက်		

(ဃ) ကျေးရွာသို့ ရောက်ရှိနိုင်သည့် လမ်းအခြေအနေ / ကျေးရွာတစ်ရွာသည် ၎င်း၏ ကျေးရွာအုပ်စုနှင့် ဆက်သွယ်ထားသော လမ်းအခြေအနေ (အောက်ပါတို့ကိုရိုင်းပါ)

ကျောက်ကြမ်းလမ်း: ကတ္တရာလမ်း: ကွန်ကရစ်လမ်း: မော်တော်ဆိုင်ကယ်လမ်း
 ကျောက်ခင်းလမ်း: မြေသားလမ်း: လူသွားလမ်း: အခြား: _____

(င) ကျေးရွာဖွံ့ဖြိုးမှုစီမံချက်

(၁) လူထုဗဟိုပြုစီမံကိန်းမစတင်မှီ ဤကျေးရွာတွင်ကျေးရွာဖွံ့ဖြိုးမှု စီမံချက်ရှိခဲ့ပါသလား? ပိုင်းပါ
ရှိပါသည်/မရှိပါ/မသိပါ

(၂) ရှိခဲ့ပါလျှင် ဤစီမံချက်ကို မည်သည့် ခုနှစ်တွင်ပြင်ဆင်ခဲ့ပါသနည်း? နှစ်-----/မသိပါ

(၃) ဤစီမံချက်ကို မြို့နယ်မှအတည်ပြုခဲ့ပါသလား? ပြုခဲ့ပါသည်/မပြုခဲ့ပါ/မသိပါ

(စ) ခရီးအကွာအဝေး

(၁) ဤကျေးရွာ၏ဗဟိုမှ ၎င်းကျေးရွာအုပ်စု၏ဗဟိုအထိ ခရီးခိုင်မည်မျှကွာဝေးသနည်း? ပိုင်-----/မသိပါ

(၂) ဤကျေးရွာမှ ၎င်းကျေးရွာအုပ်စုဗဟိုအထိ သွားလာရာတွင်ကြာမြင့်သည့်အချိန်၊

ခြောက်သွေ့ရာသီတွင်ကြာချိန်----- ၁၀.၅၃ မိနစ် ----- ထော်လာရီ/မော်တော်ဆိုင်ကယ်/ခြေလျင်/လား/မော်တော်ဘုတ်/
 အခြား: -----

မိုးရာသီတွင်ကြာချိန်----- ၁၅.၅၃ မိနစ် ----- ထော်လာရီ/မော်တော်ဆိုင်ကယ်/ခြေလျင်/လား/မော်တော်ဘုတ်/
 အခြား: -----

(ဆ) ပတ်ဝန်းကျင်ဆိုင်ရာ သဘာဝဘေးအန္တရာယ်
ဤကျေးရွာတွင် ရေကြီးခြင်းကဲ့သို့ သဘာဝဘေးအန္တရာယ်ကုရောက်ပေးခြင်း ရှိပါသလား။
 မရှိပါ ရှိပါသည် ရှိလျှင်ဖော်ပြပါ --- ခေါက်စားရေကြီးခြင်း။

(ဇ) ကျေးရွာတွင် ဖွဲ့စည်းထားသော အဖွဲ့အစည်းများ
လူထုပညာပြုစီမံကိန်းမတိုင်မီ ဤကျေးရွာတွင် ကျေးရွာဖွံ့ဖြိုးရေးအတွက် အစိုးရ (သို့) ရွာသားများကိုယ်တိုင် (သို့) စီမံကိန်းတစ်ခုခုမှ
ဖွဲ့စည်းထားသည့် အဖွဲ့အစည်းများရှိပါသလား။

(၁) --- ဖီးလင်းရှေးကော်မတီ
(၂) -----

(ဈ) အထွေထွေအုပ်ချုပ်ရေး ဦးစီးဌာန (GAD) မှ မှတ်တမ်းတင်ထားခြင်း
ဤကျေးရွာသည် အထွေထွေအုပ်ချုပ်ရေး ဦးစီးဌာန (GAD) မှ မှတ်တမ်းတင်ထားမှု ရှိပါသလား။
 မရှိပါ ရှိပါသည်

ကျေးရွာခေါင်းဆောင်

အမည် ဦးတင်စိန်

လက်မှတ်



နေ့စွဲ ၂၃.၁.၂၀၁၇

လူထုစည်းရုံးရေးမှူး

အမည် ဦးလင်မင်းထွန်း (၁)

လက်မှတ်



နေ့စွဲ ၂၃.၁.၂၀၁၇

၁၀။စီမံကိန်း အချိန်စက်ဝန်းအချိန်ဇယား(ပုံစံ ၂)

လူထုထုတ်ပြု စီမံကိန်း၊ စီမံကိန်းလက်စွဲ အပိုင်း - (၃) - ၂၉.၁၀.၂၀၁၆

ပုံစံ - ၀ - ၂ - စီမံကိန်းစက်ဝန်းအချိန်ဇယား (PC 2)

လမ်းညွှန်ချက်၊ သက်ဆိုင်ရာလူ့စည်းရုံးရေးမှူး/လက်ထောက်နည်းပညာနည်းပညာမှူးများမှ စီမံကိန်းစက်ဝန်းအဆင့်တစ်ခုစီပြီးစီးတိုင်း ကျေးရွာနှင့် ကျေးရွာအုပ်စုအတွက် ဤပုံစံကို ဖြည့်သွင်းရမည်။

စည်းရုံးရေးမှူး/ဝန်ထမ်း အမည် **ဦးခင်မင်းထွန်း (၁)**

နေ့စွဲ **၂၃.၁.၂၀၁၇**

စက်ဝန်းအားအမှတ်ခြိပ်ပါ စက်ဝန်း(၁) စက်ဝန်း(၂) စက်ဝန်း(၃) စက်ဝန်း(၄)

ပြည်နယ်/တိုင်း **၈၇** ပြို့နယ် **အီးလင်း** ကျေးရွာအုပ်စု **ပေါက်တော** ကျေးရွာ **ကူးတိုအိမ်**

စီမံကိန်းအဆင့်ရွက်ဖုအဆင့်များ	နေ့စွဲ		အစည်းအဝေးတွင်တက်ရောက်သူအရေအတွက်			
	စတင်သည့်နေ့	ပြီးဆုံးသည့်နေ့	အမျိုးသားအရေအတွက်	အမျိုးသမီးအရေအတွက်	အိမ်ထောင်စုအရေအတွက်	ကျန်ရစ်တက်ရောက်သူအရေအတွက်နှင့် လူမျိုးစုအမည်
၁။ ကျေးရွာစီမံကိန်း မိတ်ဆက်အစည်းအဝေး	၂၂.၁.၂၀၁၇	၂၂.၁.၂၀၁၇	၃၀	၅၁	၁၀၁ စု	၈၈၁ ၁၀၁ စု
၂။ ကျေးရွာဖွံ့ဖြိုးရေး ဝိသေ့ချက်ရေးဆွဲခြင်း အစည်းအဝေး	၂၃.၁.၂၀၁၇	၂၃.၁.၂၀၁၇	၃၀	၅၃	၁၀၃ စု	၈၈၁ ၁၀၃ စု
၃။ ကျေးရွာအုပ်စု လုပ်ငန်းဆုံးဖြတ်ချက်ချသည့် အစည်းအဝေး	၂၉.၁.၂၀၁၇	၂၉.၁.၂၀၁၇	၆	၅	၁၅ စု	၈၈၁ ၁၅ စု
၄။ ပြို့နယ်အဆင့် စီမံကိန်းရေးဆွဲရေး နှင့် အကောင်အထည်ဖော်ရေးကော်ပတီ၏ စီမံကိန်း သုံးသပ်မှု အစည်းအဝေး			မရှိ	မရှိ	မရှိ	မရှိ
၅။ ပြို့နယ် စီမံကိန်းရေးဆွဲရေး နှင့် အကောင်အထည်ဖော်ရေး ကော်ပတီ၏ဆုံးဖြတ်မှုကို ရွာသို့ အသိပေး အကြောင်းကြားသည့် အစည်းအဝေး						
၆။ စီမံကိန်းလုပ်ငန်း ဖွဲ့စည်းချက်ရေးဆွဲခြင်း အစည်းအဝေး						
၆.၁။ စီမံကိန်းလုပ်ငန်း အကောင်အထည်ဖော် ပေးအပ်အစဉ် ရေးဆွဲခြင်း						

၁၁။ကျေးရွာဖွံ့ဖြိုးရေးဦးစားပေးအစီအစဉ်(ပုံစံ ၃)

ပုံစံ - ၀ - ၃ ကျေးရွာဖွံ့ဖြိုးရေး ဦးစားပေးအစီအစဉ် (Form PC 3)

လက်ရွှေ့မှတ် အဆင့်(၃) ကျေးရွာမှော်မှန်းချက်အစည်းအဝေး ပြီးဆုံးသောအခါ ကျေးရွာစီမံကိန်း အထောက်အကူပြု
ကော်မတီသည် လူထုစည်းရုံးရေးမှူးအကူအညီဖြင့် ဤပုံစံကိုပြည့်စုံအောင် ဖြည့်သွင်းရမည်။

လူထုစည်းရုံးရေးမှူး/ဝန်ထမ်း အမည် **ဦး ရင်မင်းထွန်း (၁၁)**
 နေ့စွဲ **၂၃.၁.၂၀၁၇** စက်ဝန်းအား အမှတ်ဖြစ်ပါ (V) စက်ဝန်း(၁)
 စက်ဝန်း(၂) စက်ဝန်း(၃) စက်ဝန်း(၄)

ပြည်နယ်/တိုင်း **ဗွယ်** မြို့နယ် **အိလင်း** ကျေးရွာအုပ်စု **ပေါက်တော** ကျေးရွာ **ကျီးတို့အိမ်**

ဤ အခက်အခဲအတားအဆီးများအားဆွေးနွေးခြင်း - ယခုလက်ရှိအခြေအနေတွင် ဤကျေးရွာဖွံ့ဖြိုးတိုးတက်ရေးအတွက်
အဓိက အခက်အခဲအတားအဆီးများသည် မည်သည့်များဖြစ်ပါသနည်း (အမျိုးသား/သမီး အနည်းဆုံးအခက်အခဲ ၅ ခုစီဖော်ပြပါ)

အမျိုးသား အခွဲမှ တင်ပြသောအခက်အခဲအတားအဆီးများ	အမျိုးသမီး အခွဲမှ တင်ပြသောအခက်အခဲအတားအဆီးများ
၁ လမ်းပန်းဆက်သွယ်ရေးအခက်အခဲ	၁ ရေရရှိမှုအခက်အခဲ
၂ သောက်သုံးရေရှားပါးမှုအခက်အခဲ	၂ လမ်းပန်းဆက်သွယ်ရေးအခက်အခဲ
၃ ပညာရေးအခက်အခဲ	၃ ပညာရေးအခက်အခဲ
၄ ကျန်းမာရေးအခက်အခဲ	၄ ကျန်းမာရေးအခက်အခဲ
၅ စစ်ငွေပိုင်းပါးသည့်အခက်အခဲ	၅ လျှပ်စစ်ဓါတ်မလုံလောက်သောအခက်အခဲ
၆ လျှပ်စစ်ဓါတ်မလုံလောက်သည့်အခက်အခဲ	၆ စားဝတ်နေရေးအခက်အခဲ
၇ စိုက်ပျိုးရေးပိုင်းပညာအခက်အခဲ	၇ စိုက်ပျိုးရေးပိုင်းပညာအခက်အခဲ
၈	
၉	
၁၀	
၁၁	

၁။ မှော်မှန်ခြင်း - နောင်လာမည့် (၅) နှစ် အတွင်း ကျေးရွာဖွံ့ဖြိုးရေး မှော်မှန်းလျာထားချက်များအား တင်ပြပါ။

အမျိုးသားအခွဲမှ တင်ပြသောမှော်မှန်းချက်များ	အမျိုးသမီးအခွဲမှ တင်ပြသောမှော်မှန်းချက်များ
၁ လမ်းပန်းဆက်သွယ်ရေး ဖွံ့ဖြိုးရေး	၁ ရေကောင်းရသည့် လုံလောက်စွာရရှိစေရမည်။
၂ သောက်သုံးရေ လုံလောက်စွာရရှိစေရမည်။	၂ လမ်းပန်းဆက်သွယ်ရေးအဆင်ပြေစေရမည်။
၃ ပညာရေးအဆင့်မြင့်မားစေရမည်။	၃ ပညာရေးအဆင့်မြင့်မားစွာရရှိစေရမည်။
၄ ကျန်းမာရေးဝန်ဆောင်မှုလက်လှမ်းမီ	၄ ကျန်းမာရေးအဆင့်မြင့်တင်ပေးရမည်။
၅ အလုပ်အကိုင်အခွင့်အလမ်းပေါများစွာ	၅ အလုပ်အကိုင်ပေါများစွာရရှိစေရမည်။
၆ လျှပ်စစ်ဓါတ်လုံလောက်စွာရရှိစေရမည်။	၆ လျှပ်စစ်ဓါတ်လုံလောက်စွာရရှိစေရမည်။
၇ စိုက်ပျိုးရေးပိုင်းပညာများရရှိစေရမည်။	၇ စိုက်ပျိုးရေးပိုင်းပညာများရရှိစေရမည်။

၈			
၉			

၈။ လူထုဝန်ထမ်း၏ လာမည့် (၄) နှစ်အတွက် အကန့်အသတ်မရှိသော ဦးစားပေး ဖွံ့ဖြိုးတိုးတက်မှု လုပ်ငန်း အင်အားစုများအားလုံးပါ။

အဆင့်	ကျေးရွာအတွက် ဦးစားပေး ဖွံ့ဖြိုးတိုးတက်မှု လုပ်ငန်းစဉ်များ	အဆိုပြုသူ (အမျိုးသားများ/အမျိုးသမီးများ/အမျိုးသား+အမျိုးသမီး)	စနစ်ကြီးကုန်လွယ်ကူစရိတ်	ကျေးဇူးတင်ကျန်းမာရေးစနစ်ကြီးကုန်လွယ်ကူစရိတ်
၁	ရွာတွင်းလမ်းဖြန့်ဖြူးခြင်း	ကျား + မ	၁၀,၅၀၀,၀၀၀/	၁၀၃၆ နှစ်
၂	ကျေးရွာအတွင်း ဆေးကုသရေးစင်တာ	ကျား + မ	၃,၀၀၀,၀၀၀/	၁၀၃၆ နှစ်
၃	ပူဇော်တန်းကျောင်း ဖြန့်ဖြူးခြင်း	ကျား + မ		
၄	ရွာတွင်းဆက်လမ်းဖြန့်ဖြူးခြင်း	ကျား + မ		
၅	ရွာတွင်း ကျေးဇူးတင်ကျန်းမာရေးစင်တာ	ကျား + မ		
၆	ဆေးပေးခန်း ဆေးကုသရေးစင်တာ	ကျား + မ		
၇				
၈				
၉				
၁၀				
၁၁				
၁၂				

ဃ၊ လူထုဝိပဿနာ (၄) နှစ်အတွက် အကျုံးမဝင်သော ဦးစားပေး ဖွံ့ဖြိုးတိုးတက်မှု လုပ်ငန်း အစီအစဉ်များအားဖော်ပြပါ။

အဆင့်	ကျေးရွာအတွက် ဦးစားပေး ဖွံ့ဖြိုးတိုးတက်မှု လုပ်ငန်းစဉ်များ	အဆိုပြုသူ (အမျိုးသားများ/ အမျိုးသမီးများ/အမျိုးသား+ အမျိုးသမီး)	အခန်းကဏ္ဍ
၁	ကျောင်း၁ဦးမရှိသောကျေးရွာများ	ကျား + မ	ပခုဘာရှေး ကဏ္ဍ ပခုဘာရှေး ကဏ္ဍ ကျန်းမာရေး ကဏ္ဍ " အသက်မွေးဝမ်းကျောင်း " " " " "
၂	ပခုဘာရှေးဝန်ဆောင်ရေးစင်္ကြံ	ကျား + မ	
၃	ဆေးဝါးနှင့်ဆေးပစ္စည်းများ	ကျား + မ	
၄	ကျန်းမာရေးဝန်ဆောင်ရေးစင်္ကြံ	ကျား + မ	
၅	စက်ချုပ် သင်တန်း	မ	
၆	ဇာတိပန်းတိုးပျံ့ရေး	မ	
၇	အလှပြင်သင်တန်း	မ	
၈	ပန်းချီဆွဲရေး သင်တန်း	ကျား	
၉	လက်သားစားဆွဲရေး ကျွမ်းကျင်	ကျား	
၁၀	လှုပ်ရှားစက်ဆွဲရေး ကျွမ်းကျင်	ကျား	

ခေါင်းဆောင်၊ ကျေးရွာဝိပဿနာအထောက်အကူပြုကော်မတီမှ အတည်ပြုသည်။

အမည် ----- ဦးမြင့်ဦး ----- လက်မှတ် ----- *(Signature)* ----- နေ့စွဲ ----- ၂၃.၁.၂၀၁၇ -----

၁၁။	သစ်ခွံစိုက်ပျိုးရေး	ကျား + မ	စိုက်ပျိုးရေး ကဏ္ဍ
၁၂။	ဘွန်ဆိုင် စိုက်ပျိုးရေး	"	"
၁၃။	လွှဲကော် စိုက်ပျိုးရေး	"	"
၁၄။	၅က်ပျော့ စိုက်ပျိုးရေး	"	"
၁၅။	ကြာယ်ပန်း စိုက်ပျိုးရေး	"	"
၁၆။	မုန့် စိုက်ပျိုးရေး	"	"
၁၇။	ပုစားကြက်မွေးမြူရေး	ကျား + မ	မွေးမြူရေး ကဏ္ဍ
၁၈။	ငှက်မွေးမြူရေး	"	"
၁၉။	အိတ်စိုက်ပျိုးရေး	"	"
၂၀။	ဝမ်းပျက်ဝမ်းပျော့ကျောက် အသိပခုဘာပေးသင်တန်း	ကျား + မ	ကျန်းမာရေး ကဏ္ဍ
၂၁။	၅က်ပျော့ကျောက် အသိပခုဘာပေးသင်တန်း	ကျား + မ	"
၂၂။	ရင်းနှီးမြှုပ်နှံမှု ဖွံ့ဖြိုးရေး ဖွံ့ဖြိုးရေး	ကျား + မ	ဝင်ငွေတိုးကဏ္ဍ
၂၃။	အသားစား ငွေစုငွေချေးလုပ်ငန်း	ကျား + မ	ဝင်ငွေတိုးကဏ္ဍ

၁၂။ ကျေးရွာအုပ်စု စီမံကိန်းလုပ်ငန်းခွဲရွေးချယ်ခြင်း (ပုံစံ ၄)

ပုံစံ - ၀ - ၄

ကျေးရွာအုပ်စုစီမံကိန်းလုပ်ငန်းခွဲရွေးချယ်ခြင်းပုံစံ (Form PC 4)

လမ်းညွှန်ရွက်၊ စီမံကိန်းလုပ်ငန်းခွဲရွေးချယ်မှုအစည်းအဝေးကြီးနှစ်တွင် ကျေးရွာအုပ်စုမှ CF/TF တို့၏ အကူအညီရယူ၍ ကျေးရွာစီထောက်ကော်မတီမှ လက်မှတ်ရေးထိုးပြီး အဆိုပါပုံစံအား ပြည်ပုံစံအောင်မြင်သွင်းရမည်။ ဤပုံစံအား ပြည်ပုံစံပြင်ဆင်ပြီးပါက ကျေးရွာအုပ်စုမှ ငြိမ်းတက်ရေးစီမံချက်တွင် TPIC သို့ ပေးပို့ရန်အတွက် နောက်ထက်တွဲအဖြစ် ထားရှိရမည်။ CF မှ ကျေးရွာတစ်ရွာချင်းစီ၏ စီမံကိန်းလုပ်ငန်းခွဲဆိုင်ရာ အချက်အလက်များကို MIS သို့ ထည့်သွင်းရမည်။ (ယခုနှစ်စီမံကိန်းလုပ်ငန်းခွဲ မလုပ်ကိုင်သော ကျေးရွာများ မပါဝင်ပါ။)

ကျေးရွာစည်းရုံးရေးမှူး/ပန်ထမ်းအမည် ဦးစင်မယ်အောင်

နေ့စွဲ ၂၉.၁.၁၇ ကော်မတီအားအမှတ်ပြစ်ပေးပါ။ (✓) ဝက်လုံး(၁) ဝက်လုံး(၂) ဝက်လုံး(၃) ဝက်လုံး(၄)

ပြင်နယ်/တိုင်း ခွင့် ငြိမ်း ဘိုးလင်း ကျေးရွာအုပ်စု ပေါက်တော

ကျေးရွာအမည်	ထောက်ခွန်မည့် လုပ်ငန်းများ	အတိုင်းအတာ	အကျိုးခံစားခွင့် ရှိသူများ	အဆိုပြုတင်ပြသူ	စီမံကိန်းမှ ထည့်ဝင်မှု			
					ကျေးရွာမှ ထည့်ဝင်မှု	အခြားထည့်ဝင်မှု (ခေါ်ပြုပါ) အမည်/အဖွဲ့	စုပူပေါင်း	
ကူးတို့ဘိမ်	ရွာအဖွဲ့လမ်းဖွဲ့၊ ၂၁၅၀' ပြင်ခြင်း	၂၁၅၀'	ကျား-၅၁၂ မ-၅၂၃	<input type="checkbox"/> ကျား <input type="checkbox"/> မ ၂ ကျား+မ	၁၀၅၀၀၀၀၀			
ကူးတို့ဘိမ်	ရေကန် (၂၂) ကန် ဆောက်လုပ်ခြင်း	၁၂'x၈'x၄'	ကျား-၅၁၂ မ-၅၂၃	<input type="checkbox"/> ကျား <input type="checkbox"/> မ ၂ ကျား+မ	၅,၀၀၀,၀၀၀			

ကျွဲကမိဇု	ကျွဲကမိဇု ပုံရိပ်ကောက်ခံ ခြင်း	၁၄၀၀'	ကျွဲ-ဇု၃ ၄-၁၀၁၂	□ ကျွဲ □ မ ကျွဲ+မ	၃၁၀၀၅၀၀၀				
ကျွဲကမိဇု	ကျွဲကမိဇု မော်ခြင်း	၁၄၀၀'	ကျွဲ-ဇု၃ ၄-၁၀၁၂	□ ကျွဲ □ မ ကျွဲ+မ	၃၀၀၀၅၀၀၀				
ခေါက်လွဲ	ရွာတွင်းပြေသာ၊ လမ်းနှိတ်တား အစွယ်ဖွယ်ခြင်း	(၁၄' x ၁၂' x ၆')	ကျွဲ-ဇု၃ ၄-ဇု၃	□ ကျွဲ □ မ ကျွဲ+မ	၁၂၅၀၅၀၀၀				
ခေါက်လွဲ	ကျွဲကမိဇု မော်လွယ်ခြင်း	(၁၂' x ၈' x ၄')	ကျွဲ-ဇု၃ ၄-ဇု၃	□ ကျွဲ □ မ	၄,၀၀၅၀၀၀				

ခန့်မှန်း တိုက်ရိုက်

ခန့်မှန်းကုန်ကျစရိတ်

				ကျွဲ+မ					
--	--	--	--	--------	--	--	--	--	--

ရာထူး ကျေးရွာအုပ်စု ဝိ/ထောက်ကော်မတီ ဥက္ကဋ္ဌ အမည် လက်မှတ် ရက်စွဲ

 ပီအိအိ.ဝေ
 ၂၀၁၁.၂၀၁၇

ကျောက်တစ်လုံး	ဥက္ကဋ္ဌလမ်း ပြုပြင်ခြင်း	၂၂၀၀'	ကျွန်း-၈၂၄ မ - ၈၂၃	□ ကျွန်း □ မ □ ကျွန်း+မ	၁၂,၀၀၀,၀၀၀			
ဥမ်းချောင်း	ဥက္ကဋ္ဌအောက် တံတားပြုပြင် ခြင်း	၂၅' x ၁၂' x ၁၀'	ကျွန်း-၆၈၈ မ - ၆၈၇	□ ကျွန်း □ မ □ ကျွန်း+မ	၁၃,၀၀၀,၀၀၀			
ဥမ်းချောင်း	ဥက္ကဋ္ဌအောက် လမ်းပြုပြင် ခြင်း	၂၂၀၀'	ကျွန်း-၆၈၈ မ - ၆၈၇	□ ကျွန်း □ မ □ ကျွန်း+မ	၁၄,၂၀၀,၀၀၀		၁၀,၈၀၀,၀၀၀	

ဗဟို ကျေးဇူးအပ်ရာ စီ/ထောက်တော်မတိ ဥက္ကဋ္ဌ အမည် လက်မှတ် ရက်စွဲ

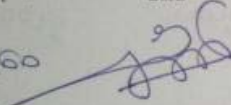
ဦးအောင်ဝေ  ၂၀.၁.၂၀၁၇

ပုံစံ - ၈ - ၄ ကျေးရွာအုပ်စုစီမံကိန်းလုပ်ငန်းခွဲရွေးချယ်ခြင်းပုံစံ (Form PC 4)

လမ်းညွှန်ချက်၊ စီမံကိန်းလုပ်ငန်းခွဲရွေးချယ်မှုအစည်းအဝေးပြီးနောက်တွင် ကျေးရွာအုပ်စု CF/TF အဖွဲ့အစည်းသည် ကျေးရွာစီတော်တော်မတ်မတ်မှ လက်မှတ်ရေးထိုးပြီး အဆိုပါပုံစံအား ပြည့်စုံအောင်ဖြည့်သွင်းရမည်။ ဤပုံစံအား ပြည့်စုံစွာဖြည့်သွင်းပြီးပါက ကျေးရွာအုပ်စုမှ ဦးတိုးတက်ရွေးချယ်မှုတွင် TPIC သို့မဟုတ်အခြားအဖွဲ့အစည်းမှ တက်ဆက်ပေးခြင်း ထားရှိရမည်။ CF မှ ကျေးရွာတစ်ရွာချင်းစီ၏ စီမံကိန်းလုပ်ငန်းခွဲပိုင်ဆိုင်ရာ အချက်အလက်များကို MIS သို့ထည့်သွင်းရမည်။ (ယခုနှစ်စီမံကိန်းလုပ်ငန်းခွဲ မလုပ်ကိုင်သော ကျေးရွာများ မပါဝင်ပါ။)

ကျေးရွာအုပ်စုအမည်: ဒီးစောင်ရွာ

နေ့စွဲ: ၂၉. ၁. ၂၀၁၇

ပြည်နယ်/တိုင်း: ဋီ/ ပြည်နယ်: မကွေး

စက်ဝန်းအားအမှတ်ခြစ်ပေးပါ (✓) ဝက်ဝန်း(၁) စက်ဝန်း(၂) ဝက်ဝန်း(၃) ဝက်ဝန်း(၄)

ကျေးရွာအုပ်စု: ပေါက်တော်

ကျေးရွာအမည်	ဆောင်ရွက်မည့် လုပ်ငန်းများ	အတိုင်းအတာ	ခန့်မှန်း တိုက်ရိုက် အကျိုးခံစားခွင့် ရှိသူများ	အဆိုပြုတင်ပြသူ	ခန့်မှန်းကုန်ကျစရိတ်			
					စီမံကိန်းမှ ထည့်သွင်းမှု	ကျေးရွာမှ ထည့်သွင်းမှု	အခြားထည့်သွင်းမှု (မပါ/ပါ)	စုစုပေါင်း
ပေါက်တော်	ရေခင်း၊ ရေကန် (၂)၊ ကန်နှင့် ရေတွင်း၊ မြေဖွင့်ခြင်း	(၁၀' x ၁၀' x ၁၀') (၁၂' x ၈' x ၄') (၁၅' x ၁၀' x ၄')	ကျား - ၆၂၅ မ - ၆၄၉	□ ကျား □ မ ✓ ကျား + မ			၁၇၂၅၀၆၅၀	
ပေါက်တော်	မူလတန်းကျောင်း၊ မြေဖွင့်ခြင်း	(၇၂' x ၃၀' x ၁၂')	ကျား - ၆၂၅ မ - ၆၄၉	□ ကျား □ မ ✓ ကျား + မ			၃၇၀၅၀၀၀	
ကျောက်တန်း	ဥာတွင်းတံတား၊ မြေဖွင့်ခြင်း	၁၄' x ၁၂' x ၈'	ကျား - ၈၂၄ မ - ၈၂၃	□ ကျား □ မ ✓ ကျား + မ	၇၀၀၀၀၀၀			

၁၄။ အစည်းအဝေးမှတ်တမ်းများ

စိုက်ပျိုးရေး၊ ဇွေးမြေရေး နှင့် ဆည်မြောင်း ဝန်ကြီးဌာန

ဈေး၊ လက်ဒေသနှင့် မြို့တိုးတက်ရေး ဦးစီးဌာန

ယူထုဝန်ထမ်းချိမ်းစီမံကိန်း (ဒုတိယနှစ်စက်ဝန်း)

ဈေးရွာ အုပ်စုအစည်းအဝေး

ဈေးရွာ - ကတိုးဆိပ်

မြို့နယ် - ဘီးတီး

အုပ်စု - ဝေါင်တော

ရက်စွဲ - ၂၀၁၇

၁ အစည်းအဝေး ဖွဲ့စည်းခြင်း ဖြစ်ပါသည်။

၂ အုပ်စုစီတောက်တော်မဝီ၊ ကျေးရွာအုပ်စုစီတောက်မဝီများ၏ ဖွဲ့စည်းပုံအား ဖွဲ့စည်းခြင်း၊ တော်မဝီဝင်များအား ခေါ်ယူဆွေးနွေးချက်ဖြစ်ပါသည်။

၃ အုပ်စုအကြံပြုတာဝန်များအား ခေါ်ယူဆွေးနွေးချက်ဖြစ်ပါသည်။

၄ ဈေးရွာစီမံကိန်း ယူပိုင်ခြင်းများအား ဆုံးဖြတ်ခြင်း နှင့် အတည်ပြုခြင်းများအား ဆွေးနွေးကြပါသည်။

၅ ဈေးရွာစီမံကိန်း ယူပိုင်ခြင်းများအား ကျေးရွာစီမံကိန်း ဖွဲ့စည်းခြင်း နှင့် အတည်ပြုခြင်းများအား ဆုံးဖြတ်ချက်ချကြပါသည်။

၆ အုပ်စုအစည်းအဝေး ဖြီးဆုံးခြင်း ဖြစ်ပါသည်။

အစည်းအဝေး တက်ရောက်သူများမှာ ဈေးရွာစီတောက်ဥက္ကဋ္ဌများ၊ ကျေးရွာအုပ်စုအုပ်စုများ၊ အကြံပြုတာဝန်များ နှင့် ဘက်ဆိုင်ရာ ယူထုအစည်းအရုံးများ၊ လက်ထောက် နည်းပညာရှင်များ ဖြစ်ပါသည်။

— ခြိတ်မျိုး၊ ရွှေ၊ ငွေ၊ နှင်းဆီ၊ ဆန်၊ အောက်ဆီ၊ ဝါး၊ ရှာ၊

— ကျေးလက်ဒေသမှ မြို့များ၊ ဦးစီး၊ ရှာ၊

— လူထု ဖယ်လို့ ခြိတ် ကိန်း (ဒုတိယ နှစ်စက်ဝန်း)

— ကျေးလက်မှ မြို့များ၊ စီမံချက်များ ဆွဲ၊ ခြင်း၊ အခင်း၊ နဝေ၊

ကျေးလက် - ကာဘို၊ ဆီ၊ မြို့နယ် - ကီး၊ ရှာ၊

အုပ်စု - ပေါက်တော၊ ရက်ခွဲ - ၂၃.၅.၂၀၁၇

၂၄ ဒုတိယ အကြိမ် အခင်း၊ နဝေ၊ အခင်း၊ နဂါး၊ ဖွင့်၊ လှစ်၊ ခြင်း၊ ဖြစ်၊ ပါ၊ သည်။

၂၄ ကျေးလက် လူထု အမျိုးသား၊ နှစ်မျိုးသမီး၊ ပါ၊ ဖွင့်၊ ခြင်း၊ ရှာ၊ ဆွဲ၊ ခြင်း၊ နဂါး၊ သော
အခင်း၊ အခင်းများ၊ မြောက်၊ မြောက်၊ မြောက်၊ မြောက်၊ ကျေးလက်၊ လို၊ နဂါး၊
သော စီမံကိန်း၊ လုပ်ငန်း၊ ခြင်း၊ များ၊ အား၊ မဲ၊ ပေး၊ ရွေးချယ်၊ ခြင်း၊ ပါ၊ သည်။

၂၄ ကျေးလက် စီမံခန့်ခွဲမှု အဖွဲ့များ၊ လိုက်နာမှုနှင့် ခြေခံ၊ လှုပ်ရှားမှု အချက်များကို
ရှင်းလင်းပါသည်။

၂၄ ကျေးလက် စီမံခန့်ခွဲမှု အဖွဲ့ဝင်များအား မဲပေး ရွေးချယ် ခြင်း ပါသည်။

၂၄ အခင်း၊ နဝေ၊ မြို့ဆွဲ၊ ခြင်း၊ ဖြစ်၊ ပါ၊ သည်။

၁၄။ကဏ္ဍအလိုက် အခက်အခဲမှတ်တမ်း

..... ကူးတို့ဆိပ်ကျေးရွာ

....ကျေးရွာကဏ္ဍအလိုက်ဦးစားပေးဖွံ့ဖြိုးရေးလုပ်ငန်းများ

ကဏ္ဍအလိုက် အခက်အခဲမှတ်တမ်း
(ကူးတို့ဆိပ်)ကျေးရွာ ကဏ္ဍအလိုက် ဦးစားပေး ဖွံ့ဖြိုးရေးလုပ်ငန်းများ

အဆင့်	လုပ်ငန်း	အဆိုပြုသူ	လ/နှစ်	လုပ်ဆောင်မည့်သူ	ပြင်ပမှထောက်ပံ့မည့်သူ	
အပြိုင်အထောက်အပိုး	၀	ရွာတွင်းလမ်း ပြင်ဆင်ခြင်း	(ကျား/မ)	၂၀၁၇	ရွာသူ	ရွာသူများမှ ပေးအကူအညီ
	၂	ကျေးရွာအတွင်း အောက်ကျင်း	(ကျား/မ)	"	"	"
	၃	ရွာတွင်း ဆေးကုရေး ဖြန့်ဖြူးခြင်း	ကျား/မ	၂၀၁၈	"	"
	၄	ရွာတွင်း ရေဓာတ်မြောက် ဖြန့်ဖြူးခြင်း	ကျား/မ	"	"	"
	၅		ကျား/မ			
	၆		ကျား/မ			
	၇		ကျား/မ			
	၈		ကျား/မ			
အသက်မွေးဝမ်းကျောင်း စိုက်ပျိုးရေး ဖွံ့ဖြိုးရေး	၀	စက်ချာသစ်တန်း	ကျား/မ		ရွာသူ	အခြားအဖွဲ့အစည်း
	၂	စာတိုက် ပုံနှိပ်စက်	ကျား/မ		"	"
	၃	အပူပေးစက်	ကျား/မ		"	"
	၄	ပန်းချီဆေးစက်	(ကျား/မ)		"	"
	၅	လက်သမား အိတ်စက်	(ကျား/မ)		"	"
	၆	လျှပ်စစ် အိတ်စက်	(ကျား/မ)		"	"
	၇	သစ်ခွက်စက်	(ကျား/မ)		"	"
	၈	အိုးချိတ်စက်	ကျား/မ		"	"
	၉	အိုးချိတ်စက်	ကျား/မ		"	"
	၁၀		ကျား/မ			
ကျန်းမာရေးနှင့် အာဟာရ	၀	ဆေးပေးခန်း အောက်ကျင်း	(ကျား/မ)		ရွာသူ	အခြားအဖွဲ့အစည်း
	၂	ဆေးပေးခန်း အောက်ကျင်း	(ကျား/မ)		"	"
	၃	ဝမ်းဗိုက် ဝမ်းဗိုက်ကျောရောဂါအသိပညာ ပေးသင်တန်း	(ကျား/မ)		"	"
	၄	၅၀၀ နှစ် ရောဂါအသိပညာပေးသင်တန်း	(ကျား/မ)		"	"
	၅		ကျား/မ			
ပညာရေး	၀	ပျားစားကျောင်း ပြင်ဆင်ခြင်း	(ကျား/မ)	၂၀၁၄	ရွာသူ	ရွာသူများမှ ပေးအကူအညီ
	၂	ကျေးရွာသုံး ပရိဘောဂများ	(ကျား/မ)	"	"	အခြားအဖွဲ့အစည်း
	၃	ပညာရေး ဝန်ထမ်းတောင်းခံခြင်း	(ကျား/မ)	"	"	"
	၄		ကျား/မ			
	၅		ကျား/မ			
အခြား	၀	၇၅ နှစ် မတော်တရား ပုံနှိပ်ခြင်း	(ကျား/မ)		ရွာသူ	အခြားအဖွဲ့အစည်း
	၂	အသေစားနေစေရန် ရှောင်ရှားရေး	(ကျား/မ)		"	"
	၃		ကျား/မ			
	၄		ကျား/မ			

ကဏ္ဍဆိုင်ရာ အစီအစဉ်များ

၇. ထိုအခါ

ကဏ္ဍ

ကဏ္ဍဆိုင်ရာ နည်းစနစ်များ

အဆင့်	အုပ်စု	အဆင့်	အဆင့်	အုပ်စု	အုပ်စု
အစီအစဉ်အစဉ်အစဉ်	၀		ကဏ္ဍ		
	၂		ကဏ္ဍ		
	၃		ကဏ္ဍ		
	၄		ကဏ္ဍ		
	၅		ကဏ္ဍ		
	၆		ကဏ္ဍ		
	၇		ကဏ္ဍ		
	၈		ကဏ္ဍ		
အစီအစဉ်အစဉ်အစဉ်	၀	၅၀၀၀၀၀ ချိတ် နည်း	ကဏ္ဍ		
	၂	၅၀၀၀၀၀ ချိတ် နည်း	ကဏ္ဍ	၅၀၀၀၀၀	၅၀၀၀၀၀
	၃	၅၀၀ ချိတ် နည်း	ကဏ္ဍ		
	၄	၅၀၀၀၀၀ ချိတ် နည်း	ကဏ္ဍ		
	၅	၅၀၀၀၀၀ ချိတ် နည်း	ကဏ္ဍ		
	၆	၅၀၀၀၀၀ ချိတ် နည်း	ကဏ္ဍ		
	၇		ကဏ္ဍ		
	၈		ကဏ္ဍ		
	၉		ကဏ္ဍ		
	၁၀		ကဏ္ဍ		
	အစီအစဉ်အစဉ်အစဉ်	၀		ကဏ္ဍ	
၂			ကဏ္ဍ		
၃			ကဏ္ဍ		
၄			ကဏ္ဍ		
၅			ကဏ္ဍ		
အစီအစဉ်အစဉ်အစဉ်	၀		ကဏ္ဍ		
	၂		ကဏ္ဍ		
	၃		ကဏ္ဍ		
	၄		ကဏ္ဍ		
	၅		ကဏ္ဍ		
အစီအစဉ်အစဉ်အစဉ်	၀		ကဏ္ဍ		
	၂		ကဏ္ဍ		
	၃		ကဏ္ဍ		
	၄		ကဏ္ဍ		