

ပြည်ထောင်စုသမ္မတမြန်မာနိုင်ငံတော်အစိုးရ
စိုက်ပျိုးရေး၊ မွေးမြူရေးနှင့် ဆည်မြောင်းဝန်ကြီးဌာန
ကျေးလက်ဒေသဖွံ့ဖြိုးတိုးတက်ရေးဦးစီးဌာန
ဘီးလင်းမြို့နယ်



National Community Driven Development Project
လူထုပဟိုပြုစီမံကိန်း

ဘီးလင်းမြို့နယ်

၂၀၁၇ ခုနှစ်

ပေါက်ကွဲကျေးရွာ

မာတိကာ

စဉ်	အကြောင်းအရာ	စာမျက်နှာ
၁။	မာတိကာ	၁
၂။	ဘီးလင်းမြို့နယ်မြေပုံ	၂
၃။	ကျေးရွာအုပ်စုမြေပုံ	၃
၄။	ကျေးရွာအခြေခံအချက်အလက်များ	၃
၅။	လူထုပူးပေါင်းပါဝင်သောလူမှုဆန်းစစ်ခြင်းနှင့် အကဲဖြတ်ခြင်းလုပ်ငန်းစဉ် (PSA/PRA) အကျဉ်ချုပ်ဇယား	၄
၆။	(က) လူမှုရေးအရင်းအမြစ်ပြုပြင်မှုနှင့် သုံးသပ်ချက်	၅
	(ခ) ဥစ္စာဓန ကြွယ်ဝမှုအဆင့်အတန်းသတ်မှတ်ခြင်းနှင့် အသက်မွေးဝမ်းကျောင်းပြဇယားနှင့် သုံးသပ်ချက်များ	၆-၇
	ဂ။ အရင်းအမြစ် ပိုင်ဆိုင်မှုသုံးသပ်ခြင်း	၈-၉
	ဃ။ ရာသီခွင်ပြ ပြက္ခဒိန်နှင့် သုံးသပ်ခြင်း	၁၀-၁၁
	င။ ပင့်ကူအိမ်သုံးသပ်ခြင်း	၁၂-၁၃
	စ။ ဗင်းကာချပ်	၁၄-၁၆
	ဆ။ အမျိုးသား/အမျိုးသမီးအခက်အခဲများ	၁၇
	ဇ။ ကျေးရွာမျှော်မှန်းချက်(အမျိုးသား/အမျိုးသမီး)	၁၈
	ဈ။ ကျေးရွာဦးစားပေးလုပ်ငန်းများ	၁၉
၇။	ကော်မတီဝင်များရွေးချယ်ခြင်းနှင့် ကျေးရွာဖွံ့ဖြိုးရေးအစီအစဉ် ဆောင်ရွက်မှုမှတ်တမ်းဓါတ်ပုံများ	၂၀
၈။	ကော်မတီဝင်များစာရင်း	၂၁
၉။	ကျေးရွာ အချက်အလက်ပုံစံ(၁)	၂၂-၂၄
၁၀။	စီမံကိန်း အချိန်စက်ဝန်းအချိန်ဇယား(ပုံစံ ၂)	၂၅
၁၁။	ကျေးရွာဖွံ့ဖြိုးရေးဦးစားပေးအစီအစဉ်(ပုံစံ ၃)	၂၆-၂၈
၁၂။	ကျေးရွာအုပ်စု စီမံကိန်းလုပ်ငန်းခွဲရွေးချယ်ခြင်း(ပုံစံ ၄)	၂၉-၃၂
၁၃။	အစည်းအဝေးမှတ်တမ်းများ	၃၃-၃၄
၁၄။	ကဏ္ဍအလိုက် အခက်အခဲမှတ်တမ်း	၃၅

ဘီးလင်းမြို့နယ် အခြေပြမြေပုံ



ပေါက်တောကျေးရွာအုပ်စုမြေပုံ

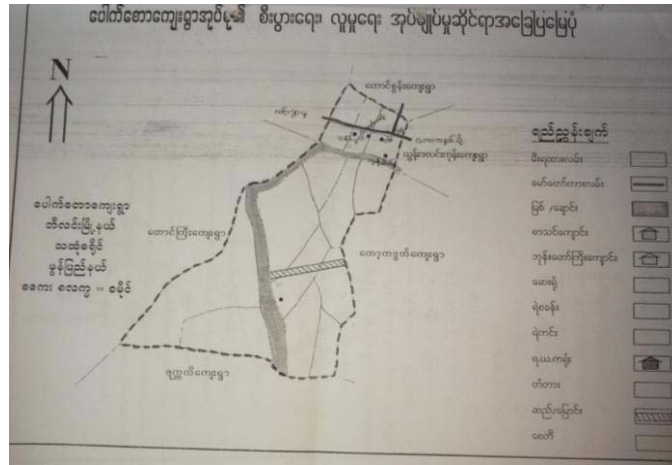

၃။ ပေါက်တောကျေးရွာအုပ်စုတွင် ပါဝင်သောကျေးရွာစာရင်းများ

- ၁။ပေါက်တော
- ၂။ပေါက်ကွဲ
- ၃။ကျောက်တလုံး
- ၄။ကတိုးဆိပ်
- ၅။ရှမ်းချောင်း
- ၆။ကျုံကမိစု

၄။ ကျေးရွာအခြေခံအချက်အလက်များ

ကျေးရွာအခြေခံအချက်အလက်များ (ပေါက်ကွဲကျေးရွာ)

မြို့ပြဌာနများ၊ ကိုယ်ပိုင်မြေ၊ ပေါက်တောကျေးရွာအုပ်စု၊ ပေါက်ကွဲကျေးရွာတွင်
 နိမ့်ဆောင်စု (၃၂၅) စုရှိပါသည်။ ၁၇၉ ခန့်အခြေခံအချက်အလက်များ၊ ယာယီပိုင်ဆိုင်မှု၊ ကိုယ်ပိုင်ဆိုင်မှု၊
 ကိုင်ကြေး၊ အခြားသော ကျောက်ဆွဲပိုင်မှုနှင့် ၆ ယူပိုင်ဆိုင်မှုများကိုသာ ဖြစ်ပေါ်ပြီး ကောက်ပေး
 ဝယ်ကောင်း ၆၂၆ ပါရှိသည်။ ၁ ဗမာလူမျိုးများသာ ဖြစ်ပါသည်။

ကျေးရွာစုတွင်ရှိ စုစုပေါင်း နိမ့်ဆောင်စုနှင့် လူဦးရေ

နိမ့်ဆောင်စု	ကျား	မ	စုစုပေါင်း
၃၂၅	၈၇၆	၈၈၀	၁၇၅၆

၅။ လူထုပူးပေါင်းပါဝင်သော လူမှုဆန်းစစ်ခြင်းနှင့် အကဲဖြတ်ခြင်းလုပ်ငန်းစဉ် (PSA/PRA) အကျဉ်ချုပ်ဖော်ပြချက်

စာမျက်နှာ

လူထုပူးပေါင်းပါဝင်သော လူမှုဆန်းစစ်ခြင်းနှင့် အကဲဖြတ်ခြင်းလုပ်ငန်းစဉ် (PSA/PRA) အကျဉ်ချုပ်ဖော်ပြချက်

စဉ်	အကြောင်းအရာ	ရက်စွဲ	ဦးတည်ချက်	တက်ရောက်သူ			အဓိကထွက်ချက်များ
				ကျား	မ	ပေါင်း	
၁	လူမှုစီးပွား အဆင့် သတ်မှတ်ခြင်း (Wealth Ranking)	၂၀၁၅.၁၂.၁၅	ချမ်းသာအလယ် အလတ်၊ နွမ်းပါး၊ အလွန်နွမ်းပါးအုပ်စုများ	၁၅	၁၁	၂၆	ကျေးရွာလူမှုစီးပွား အုပ်စုများ ဖွဲ့ခြင်း သတ်မှတ်နိုင်ရေး အတွက် အခြေခံစံနှုန်းများ သတ်မှတ်ခြင်း၊ ကျေးရွာအား များနှင့် အများ သဘောတူ ဖွဲ့ခြင်း သတ်မှတ်ခြင်း
၂	ရာသီဥတုပြောင်းလဲခြင်း (Seasonal Calendar)	၂၀၁၅.၁၂.၁၅	ကောက်ပဲတိုင်း (အမျိုးသမီးအမျိုးသားများ)	၁၅	၁၀	၂၅	ရာသီဥတုပြောင်းလဲခြင်း သတ်မှတ်ခြင်း၊ လယ်ယာလုပ်ငန်းများ၊ ရေစား လုပ်ငန်းများ၊ ကျေးရွာလူမှုစီးပွား၊ ဝမ်းသာပွဲများ ဖြစ်ပေါ်လာခြင်းများ
၃	ကျေးရွာလူမှုစီးပွား ပြေလယ်စာ အမြေ (Social map/resource map)	၂၀၁၅.၁၂.၁၅	ရပ်မိရပ်မ ကော်မတီဝင်များ	၂၆	၁၅	၄၅	အိမ်အမျိုးအစားများ အခြေခံအဆောက်အအုံများ၊ လယ်ယာစားသောက်သူများ အခြေခံအရေး လယ်ယာမြေများ၊ မြစ်ချောင်းများ၊ ကျေးရွာအုပ်စုများ၊ သစ်တောများ
၄	ပြဿနာသစ်ပင် (Problem tree)		အမျိုးသားများကော်မတီဝင်များ				ကျေးရွာအားလုံး အခြေခံအဆောက်အအုံများ၊ အသက်မွေး ဝမ်းကွဲလုပ်ငန်းများ နှင့် ပညာရေး ကျွမ်းကျင်ရေး
၅	ပြဿနာသစ်ပင် (Problem tree)		အမျိုးသမီးများ				ကျေးရွာအားလုံး အခြေခံအဆောက်အအုံများ၊ အသက်မွေး ဝမ်းကွဲလုပ်ငန်းများ
၆	ကျေးရွာ၏ (၄)နှစ်စာတိုးတက်ရေး အစီအစဉ်ပြဇာတ်	၂၀၁၅.၁၂.၁၅	အမျိုးသားအုပ်စု၊ အမျိုးသမီးအုပ်စု၊ ကျေးရွာအုပ်စု၊ ရပ်မိရပ်မအုပ်စု	၁၃	၁၅	၂၅	အကျိုးပြုနိုင်ရေး အကျိုးစီးပွားနှင့် အိမ်စား လိုအပ်ချက်များ အပေါ် နေထိုင်မှု၊ ကျေးရွာအုပ်စု
၇	အဖွဲ့အစည်းမျက်နှာပုံ (Venn Diagram)	၂၀၁၅.၁၂.၁၅		၁၅	၁၀	၂၅	ကျေးရွာအတွင်းရှိ အဖွဲ့အစည်းများ ရည်ရွယ်ချက် ရည်ရွယ်ချက်အဖွဲ့အစည်းများ မျက်နှာပုံလုပ်ကိုင်မှု
၈	ပင့်ကူအိမ်ကွန်ယက် (Spider Web)	၂၀၁၅.၁၂.၁၅	အမျိုးသားများနှင့် အမျိုးသမီးများ	၁၅	၁၃	၂၅	အမျိုးသားများနှင့် အမျိုးသမီးများ တစ်ဖက် အဖွဲ့အစည်းများ၊ အဖွဲ့အစည်းများ၊ ရေပိုက်လမ်း အကြောင်းအရာများ
၉	ပြဿနာအဖွဲ့အစည်း၊ လက်ရှိ အခြေအနေနှင့် ကြားလေ့ရှိ ဖွဲ့စည်းကိန်းများ	၂၀၁၅.၁၂.၁၅	ကျေးရွာလူထု	၁၅	၁၁	၂၅	ပြဿနာအဖွဲ့အစည်း၊ လက်ရှိအခြေအနေနှင့် ဖွဲ့စည်းကိန်းများ

၆။(က)လူမှုရေးအရင်းအမြစ်ပြမြေပုံ

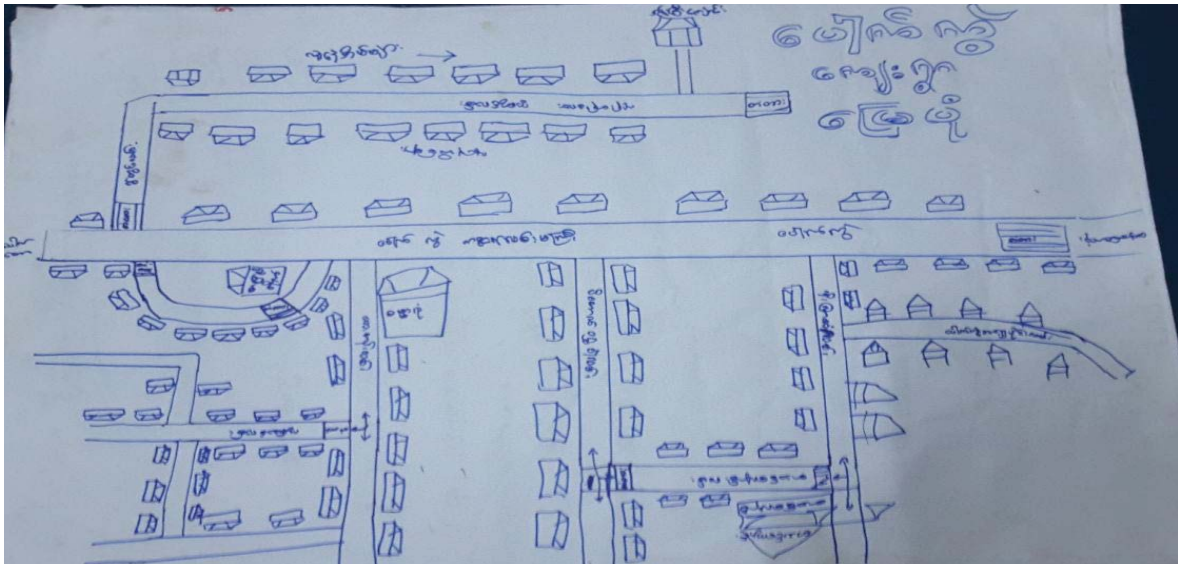

ခ။ဥစ္စာဓန ကြွယ်ဝမှုအဆင့်အတန်းသတ်မှတ်ခြင်းနှင့် အသက်မွေးဝမ်းကျောင်းပြဇယား

ကျေးရွာ-ပေါက်ကွဲ
အုပ်စု -ပေါက်တော

ရက်စွဲ- ၂၈.၁၂.၁၇

ဥစ္စာဓန ကြွယ်ဝမှုအဆင့်အတန်းသတ်မှတ်ခြင်း

ကျေးရွာ - ပေါက်ကွဲ ဦးစီး - ဒေါ်လှစံ
 ကျေးရွာအုပ်စု - ပေါက်တော ရက်စွဲ - ၂၈.၁၂.၁၇

အမျိုးအစား	ပိုင်ဆိုင်မှု	အသက်မွေးဝမ်းကြောင်း	အိမ်ထောင်စု	%
ပြေလည်	စိမ်း၊ ခြံ၊ လယ်ယာ၊ အထက်၊ ကြွ၊ ဇာ၊ ဆိုင်ကယံ၊ ဥယျာဉ် ကား၊	လယ်၊ ခြံအလုပ်၊ ဧွေ၊ ဖြူစင်	၅၀	၁၇%။
အလယ်အလတ်	ဒေါ်မိ၊ ခြံ ဆိုင်ကယံ ကုန်ခွဲဆိုင်	ကျွန်း ကုန်သည်	၁၄၀	၃၅%။
မပြေလည် ဟိုတားစု	ဒေါ်မိ ခြံ	ကျွန်းအလုပ် တံငါအလုပ်	၅၀၀	၂၅%။
စာနွမ်းပါးဆုံး	ဒေါ်မိမိ	ကျွန်း တံငါ	၁၀၇	၂၇%။

ပါဝင်ဆွေးနွေးသူ = ကျား (၁၂)ဦး၊ မ (၁၁)ဦး ဦးဆောင်ဆွေးနွေးသူ = ဒေါ်မာရ်ဂျယ်စမီ
 စုစုပေါင်း = ၂၃ မှတ်တမ်းတင်သူ =

၈။အရင်းအမြစ် ပိုင်ဆိုင်မှု
 ကျေးရွာ-ပေါက်ကွဲ
 အုပ်စု -ပေါက်တော

ရက်စွဲ- ၂၈.၁.၂၀၁၇

* အရင်းအမြစ်အချိုးပေးမှု ပုံစံပြရယူခြင်း *

ကျေးရွာ - ပေါက်ကွဲ
 အုပ်စု - ပေါက်တော

ဒီးကောင်ရွာ၊ ရွာ
 ၂၈ - ၁ - ၁၇

ကျား	မ	ကျား + မ
ကား၊ သိုင်ကယ ကွဲ၊ နွား၊ ဗျား ထိုးတက်	အသံချယ်ဝေ၊ ထိုးတံ၊ ထိုးချော၊ ကော်ကြေး၊ ကောက်ချိတ်	တော၊ တောင်၊ ဂေ၊ ချော၊ လယ်၊ ကောင်ထိုးခြံ၊ ချော၊ ဝေတံ

* အရင်းအမြစ်တိုင်းချယ်မှု ပုံစံပြရယူခြင်း *

ကျား	မ	ကျား + မ
	အသံချယ်ဝေ၊ ကော်ကြေး	ကား၊ သိုင်ကယ၊ ကွဲ၊ နွား၊ ဗျား၊ ထိုးတံ၊ ကောင်ထိုးခြံ၊ လယ်ကွဲ၊ လယ်၊ ဂေ၊ ချော၊ ထိုးတက်

ပိုင်ဆိုင်မှုစာချုပ် - ၂၁ ၊ မ - ၃၄

ဒီးကောင်ရွာ၊ ရွာ - ဒေါက်တာအောင်

စုစု ပေါင်း - ၄၅

ဗဟိုတပ်စု

သုံးသပ်ချက်

ဃ။ ရာသီခွင်ပြ ပြက္ခဒိန်

ကျေးရွာ-ပေါက်ကွဲ

အုပ်စု -ပေါက်တော

ရက်စွဲ- ၂၈.၁.၂၀၁၇

ရာသီခွင်ပြဇယား

ကျေးရွာ - ပေါက်ကွဲ
ကျေးရွာအုပ်စု - ပေါက်တော

မြို့နယ် - ဘီလင်း
ရက်စွဲ - ၂၈.၁.၁၇

အကြောင်းအရာ	တန်ခူး	ကဆုန်	နယုန်	ဝါဆို	ဝါခေါင်	တော်သလင်း	သီတင်းကျွတ်	တန်ဆောင်မုန်း	နတ်တော်	ပြာသို	တပို့တွဲ	တပေါင်း
ရာသီဥတုအခြေအနေ												
စိုက်ပျိုးရေး	-	-	-	စပါး	စပါး	-	-	ပဲ/စပါး	ပဲ/ပြေစ	ပဲ/ပြေစ	-	-
မွေးမြူရေး	← ဇွား ဝက် သဲ ဆိတ် →											
ဝင်ငွေ												
အလုပ်များသောကာလ	ညှပ်	ညှပ်	သင်	သင်	သင်	ညှပ်	ညှပ်	မွှား	မွှား	မွှား	ညှပ်	ညှပ်
ကျန်းမာရေး	ခမ်းပျက်	ခမ်းပျက်	၅၀%ပျက်	၅၀%ပျက်	၅၀%ပျက်	-	-	-	-	-	-	အပူဂှေ
ပွဲတော်လ	သားဦးပူဇော်ပွဲ	လှောင်ကျွန်းပွဲ	-	ဝါဆိုညွန့်ကပ်ပွဲ	-	-	မိုးခွင်ပွဲ	ကဆုန်ပွဲ	နတ်ပွဲ	ပြာပွဲ	-	-

ဝါခေါင်ဆွေးနွေးသူ - ၈၅၈ (၁၄) နှင့် (၁၀)

စုစုပေါင်း - ၂၄

ဦးဆောင်ဆွေးနွေးသူ - ဒေါ်သုဉ်းယင်ဝင်း
မှတ်တမ်းတင်သူ - ဦးဗျို၊ သီဟဇာတ

သုံးသပ်ချက်

ကုသိန္ဒရဝေယာ
ဆုခံခြင်းနှင့် သုံးစွဲခြင်း

ဆိတ်ကွဲရာ

အိပ်ပေးခြင်း

ဆိတ်ကောသုပစ္စု

စာနိဗ္ဗာ၊ ကဆုန်၊ တထပိဋ၊ ဂမ္ဘာ၊ တွင်ကမ္ဘာပျက်ခြင်း၊ စောကုသိန္ဒရီ
ဇီဝိ၊ နုပျန်၊ ဝါဆို၊ ဝါခေါင်၊ စောကုသိန္ဒရီ၊ ဂမ္ဘာ၊ တွင် မိုးပျက်၊ ပါသလည်။
စာနိဗ္ဗာ၊ ကဆုန်၊ တထပိဋ၊ ဂမ္ဘာ၊ တွင် ကမ္ဘာပျက်ခြင်း၊ စောကုသိန္ဒရီ၊
ဇီဝိ၊ နုပျန်၊ ဝါဆို၊ ဝါခေါင်၊ စောကုသိန္ဒရီ၊ ဂမ္ဘာ၊ တွင် မိုးပျက်၊ ပါသလည်။

စိတ်ကွဲရာ၊ စာ၊ ဇီဝိ၊ နုပျန်၊ ဝါဆို၊ ဝါခေါင်၊ စောကုသိန္ဒရီ၊ ဂမ္ဘာ၊ တွင်
မိုးပျက်၊ ပါသလည်။

စောကုသိန္ဒရီ၊ ဂမ္ဘာ၊ တွင် ကမ္ဘာပျက်ခြင်း၊ စောကုသိန္ဒရီ၊ ဂမ္ဘာ၊ တွင်
မိုးပျက်၊ ပါသလည်။

စောကုသိန္ဒရီ၊ ဂမ္ဘာ၊ တွင် ကမ္ဘာပျက်ခြင်း၊ စောကုသိန္ဒရီ၊ ဂမ္ဘာ၊ တွင်
မိုးပျက်၊ ပါသလည်။

စောကုသိန္ဒရီ၊ ဂမ္ဘာ၊ တွင် ကမ္ဘာပျက်ခြင်း၊ စောကုသိန္ဒရီ၊ ဂမ္ဘာ၊ တွင်
မိုးပျက်၊ ပါသလည်။

စောကုသိန္ဒရီ၊ ဂမ္ဘာ၊ တွင် ကမ္ဘာပျက်ခြင်း၊ စောကုသိန္ဒရီ၊ ဂမ္ဘာ၊ တွင်
မိုးပျက်၊ ပါသလည်။

စောကုသိန္ဒရီ၊ ဂမ္ဘာ၊ တွင် ကမ္ဘာပျက်ခြင်း၊ စောကုသိန္ဒရီ၊ ဂမ္ဘာ၊ တွင်
မိုးပျက်၊ ပါသလည်။

အုပ်စု - ပေါက်တော

ရက်စွဲ- ၂၈.၁.၂၀၁၇

ပင့်ကူအိမ်သုံးသပ်ခြင်း

ကျေးရွာ - ဆင်ကွဲ
 ကျေးရွာအုပ်စု - ပေါက်တော

မြို့နယ် - အီးလင်း
 ရက်စွဲ - ၂၈.၁.၁၇

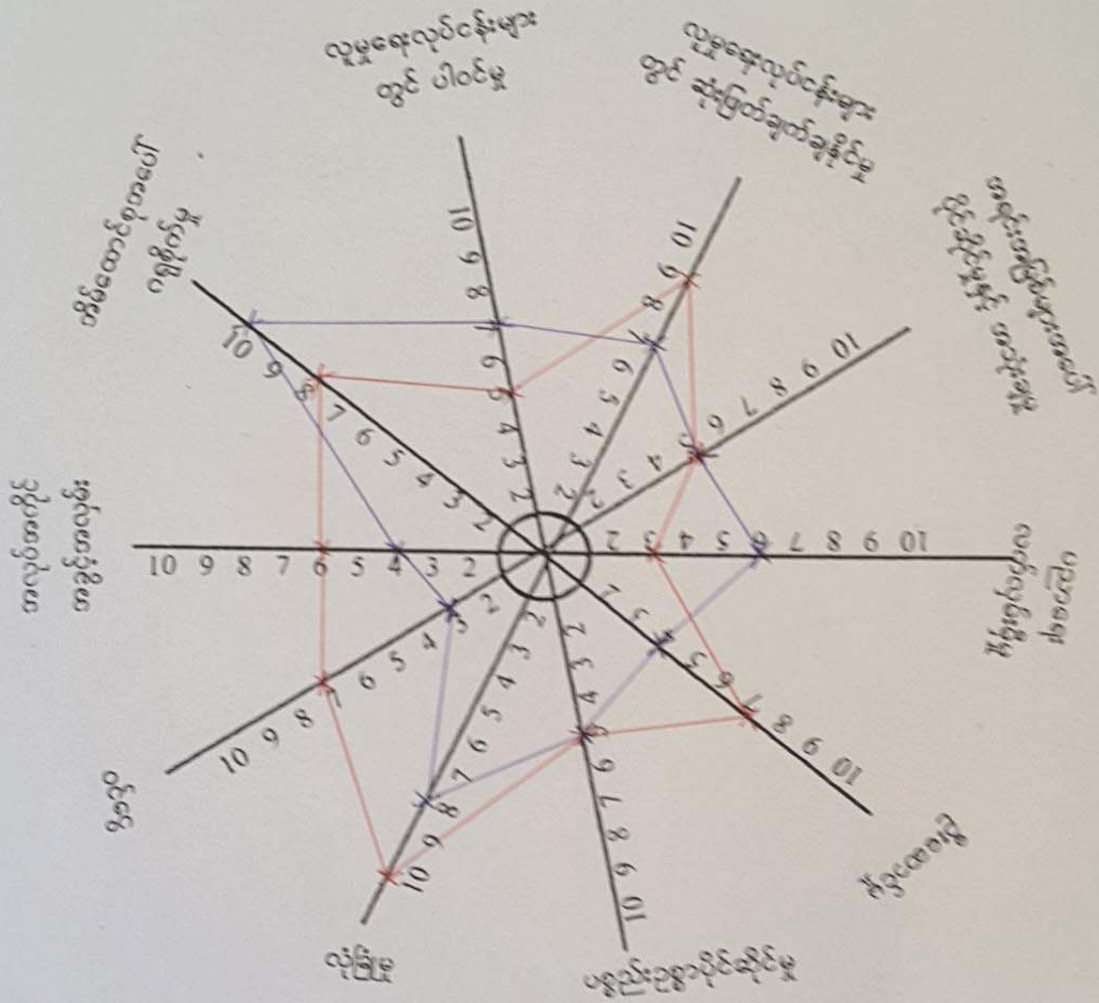

ပါဝင်ဆွေးနွေးသူ = ၈၅ (၁၂) + ၂ (သု)
 စုစုပေါင်း = ၂၅

ဦးဆောင်ဆွေးနွေးသူ = ဇော်ညွန့်ညွန့်
 မှတ်တမ်းတင်သူ = ဦးမျိုးသိန်းကင်

- = ၂
 - = ၁၅

သုံးသပ်ချက်

ဟိန္ဒူအိပ်သုံးထပ်ခြင်
မွေးမွေးခြင် နှစ်ဆင့်ထပ်ခြင်

ပေါက်ကွဲမှု စီးယပ်ဖြိုနှံ
ပေါက်ကွဲအရပ်

ပုဗ္ဗရေ၊ လှိုင်၊ မြာတွင်ပါထဲမှ တွင် အမျိုးသမီး မြားလာပြီးပါ
ဝင်သော နည်းဆုံး မြားချက်ချိုင်မှု တွင် အမျိုးသား မြားစေ့ မြားခြင်း ခွင့်ပြုပါသည်
အရပ် အရပ်အပေါ် ခိုင်ခိုင် မှ နှစ်ဆင့် အမျိုးသမီး နှစ်
အမျိုးသား ထပ်တူအရပ် ခွင့်ပြုပါသည်

ပုဗ္ဗရေ၊ လက်လှမ်း မှီတွင် အမျိုးသမီး မြားလာအမျိုးသား မြား
ထက် ခိုမှီ ခြားပါသည်။ အမျိုးသား မြား သည် စီးယပ်ဖြို ရေလှိုင် နှစ်တွင် စောစော
ဝင်ရောက် ခြားသဖြင့် ပုဗ္ဗရေ၊ လက်လှမ်း မှီတွင် အရပ် သည် ကိုတွေ့ ဂုဏ်ပါသည်
ဦးဆောင် မှီတွင် အမျိုးသား မြားလာ ခိုမှီ နှစ်ဆင့် နိုင်သော်လည်း
ပုဗ္ဗရေ၊ ခန္ဓာ ခိုင်ခိုင် မှီတွင် အမျိုးသမီး နှစ်ဆင့် အမျိုးသား ထပ်တူ ခိုမှီ သည် ကို
တွေ့ ဂုဏ်ပါသည်။

အမျိုးသား မြား သည် အမျိုးသမီး မြား ထက် လုံခြုံမှု ခိုမှီ ခို
သည်ကို တွေ့ ဂုဏ်ပါသည်။

အရပ် အရပ်အတွင်း အမျိုးသမီး တွင် အမျိုးသား မြား သည် အမျိုးသမီး
မြားထက် အရပ်အမျိုးသမီး ခိုမှီ ခြား ဝင်ဖြင့် သည် လည်း အမျိုးသမီး မြား ထက် လိုမြား ပါ
သည်။

စီးယပ်ထက် စောစော ဂုဏ်ရက် မှီတွင် အမျိုးသမီး မြားလာ
အမျိုးသား မြား ထက် ခိုမှီ ဂုဏ်ရက် သည် ကို တွေ့ ဂုဏ်ပါသည်။

အဖွဲ့အစည်းချိတ်ဆက်မှုပြဇယား

ကျေးရွာ - ပေါက်ကွဲ

ဇွဲနယ် - ကီးလတ်

ကျေးရွာတပ်စု - ပေါက်တော

ရက်စွဲ - ၂၈.၁.၁၇

စဉ်	ကျေးရွာအတွင်းရှိ အဖွဲ့အစည်းများ	စဉ်	ကျေးရွာပြင်ပရှိ အဖွဲ့အစည်းများ
၁	● ဆုလှည့်ပေးရေးအဖွဲ့	၁	● ဇွဲနယ်ဆုလှည့်ပေးရေးအဖွဲ့
၂	● ကာယံဘာ/သင်္ဃီအဖွဲ့	၂	● ဇွဲနယ်ဒီပဲခွက်ကလေးအဖွဲ့
၃	● ဝိပဗ္ဗနန္ဒာကလေးအသင်း	၃	● ဓမ္မာပညာဦးစီးဌာန
၄	● နာရေးကူညီမှုအသင်း	၄	● ဇွဲနယ်ဒီပဲခွက်အဖွဲ့
၅	● လူထုစာပေပျံ့နှံ့ရေးအဖွဲ့	၅	● ဇွဲနယ်အမျိုးသမီးအဖွဲ့
၆	● အမျိုးသမီးရေးရာအဖွဲ့	၆	● ဇွဲနယ်လူငယ်အဖွဲ့
၇	● အင်္ဂုဇီသတင်းအဖွဲ့		
၈	● ခိန်မေ့သတင်းအသင်း		
၉	● နေပြည်တော်အသင်း		
	● ကီးလတ်ရေးအဖွဲ့		

ပါဝင်ဆွေးနွေးသူ - ကျား (၁၅) ဦး၊ မ (၁၀) ဦး
စုစုပေါင်း - ၂၅

ဦးဆောင်ဆွေးနွေးသူ - ဒေါ်သုဉ်ဒီထံဝင်း
မှတ်တမ်းတင်သူ - ဦးမျိုးသိဟ်အောင်

ဆ။အမျိုးသား/အမျိုးသမီးအခက်အခဲများ

ကျေးဇူး - ချိတ်ကွဲ
 ဒုလ္လဘ - ပေါက်တော

ဦးပထ - သီလင်
 ဂုဏ်စွဲ - ၂၉.၁.၁၇

အမျိုးသားအဖွဲ့မှ တစ်ဖြူရောင် အခက်အခဲ

- * သစ်ပန်းဆက်ခွဲပတ်ရေးအခက်အခဲ
- * ရေဂျုံနှိမ်အခက်အခဲ
- * ပညာရေးအခက်အခဲ
- * စာထက်ပေးရေးအခက်အခဲ
- * ကျွန်းမာရေးအခက်အခဲ
- * လျှပ်စစ်ဓါတ်အခက်အခဲ
- * အသိပညာမဟုတ်စွာမရှိသည့်အခက်အခဲ
- * မွေးမြူရေးနည်းပညာအခက်အခဲ
- * ဆိုက်ပျိုးရေးနည်းပညာအခက်အခဲ
- * အလုပ်အကိုင်ရှားပါးသည့်အခက်အခဲ

အမျိုးသမီးအဖွဲ့မှ တစ်ဖြူရောင် အခက်အခဲ

- * ရေမကန်မောက်သည့်အခက်အခဲ
- * သစ်ပန်းဆက်ခွဲပတ်ရေးအခက်အခဲ
- * ပညာရေးအခက်အခဲ
- * ကျွန်းမာရေးအခက်အခဲ
- * စာထက်ပေးရေးအခက်အခဲ
- * အသိပညာမဟုတ်စွာနည်းပါးသည့်အခက်အခဲ
- * လျှပ်စစ်ဓါတ်အခက်အခဲ
- * ဆိုက်ပျိုးရေးနည်းပညာအခက်အခဲ
- * မွေးမြူရေးနည်းပညာအခက်အခဲ
- * အသက်မွေးဝမ်းကျောင်းပညာရပ်မတတ်မြောက်မှုအခက်အခဲ

၈။ကျေးရွာရွှေ့မှန်းချက်(အမျိုးသား/အမျိုးသမီး)

ကျေးရွာ - ပေါက်ရွာ

မြို့နယ် - သီးပင်

ဒုတိယ - ပေါက်တော

ရက်စွဲ - ၁၉. ၁. ၁၇

အမျိုးသားအဖွဲ့မှ တစ်ပြုသော မြွေမှန်းချက်များ

- * လမ်းပန်းဆက်သွယ်ရေး ပိုမိုတိုးတက်ကောင်းမွန်လာစေမည်။
- * ရေကောင်းရေသာ၊ လုံလောက်စွာသုံးစွဲနိုင်မည်။
- * ပညာရေးအဆင့်အတန်းတိုးတက်ဖြစ်ပေါ်လာစေမည်။
- * စီးပွားရေးကောင်းမွန်စွာ စားဝတ်နေရေးအဆင့်မြင့်လာစေမည်။
- * ကျန်းမာရေးဝန်ဆောင်မှုပိုမိုကောင်းမွန်လာစေမည်။
- * ပျက်စီးဒဏ်ကို ဖယ်ရှားပစ်ပယ်ပျက်စီးလုံလောက်စွာသုံးစွဲနိုင်မည်။
- * အိမ်ပညာမဟုတ်သော ကျွန်ုပ်တို့၏ အခြေအနေအထားကို လာစေမည်။

အမျိုးသမီးအဖွဲ့မှ တစ်ပြုသော မြွေမှန်းချက်များ

- * ဆောက်သုံးရေးမှ လုံလောက်စွာကျင့်စေမည်။
- * အားရလာရေးအဆင့်မြင့်တိုးတက်ကောင်းမွန်လာစေမည်။
- * ပညာရေးအဆင့်မြင့်မားပြီး ပညာတတ်သူ ပိုမိုပေါများလာစေမည်။
- * ကျန်းမာရေးနှင့်ထိန်းသိမ်းရေး ဝန်ဆောင်မှုကောင်းမွန်လာစေမည်။
- * အလုပ်အကိုင်အခွင့်အလမ်းပေါများပြီး စားဝတ်နေရေးအဆင့်မြင့်မြှောက်ပေးလာစေမည်။
- * အိမ်ပညာမဟုတ်သော ကျွန်ုပ်တို့၏ အခြေအနေအထားကို လာစေမည်။

၈။ ဦးစားပေးလုပ်ငန်းများ

ကျေးဇူး - ပေါက်ကွဲ
အုပ်စု - ပေါက်ကွဲ

အိမ်ထောင်စု - အိမ်ထောင်စု
ရက်စွဲ - ၂၆.၁.၁၇

အကျဉ်း စာတမ်းစီစဉ်ရေးဆွဲရေး

ရွာထွေးသစ်ကံသာ၊ မြို့ပြင်ခြံစား

ကျေးဇူးကန်ဆောက်လုပ်ခြင်း

ရွာထွေးကျေးတံမြောက်မြို့ပြင်ခြံစား

ဆေးပေးခန်းဆောက်လုပ်ခြင်း

စာကြည့်တိုက်ဆောက်လုပ်ခြင်း

မူလတန်းကျောင်း၊ မြို့ပြင်ခြံစား

မူလတန်းကျောင်း၊ ကွမ်းဆောက်လုပ်ခြင်း

အိမ်ထောင်စု

သစ်တန်း၊ မြို့ပြင်ခြံစား၊ ကျေးဇူး

အကျဉ်း စာတမ်းစီစဉ်ရေးဆွဲရေး

ကျောင်းသုံးပရိယောဂနှင့် စာရေးလိပ်စာများ

ပညာရေးဝန်ထမ်း၊ ကောင်းခံခြင်း

ဆေးခန်းကွပ်ကဲအဖွဲ့အစည်းအဖွဲ့၊ နှစ်ဆက်ဆံပစ္စည်း

ကျန်းမာရေးဝန်ထမ်း၊ ကောင်းခံခြင်း

စက်ကြီးဖြင့်သစ်တန်း

လျှပ်စစ်ကြွင်း၊ ကျွန်ုပ်တို့သစ်တန်း

ပန်းဂါ / ကန်သစ်၊ ကျွန်ုပ်တို့သစ်တန်း

၇။ကော်မတီဝင်များရွေးချယ်ခြင်းနှင့်ကျေးရွာဖွံ့ဖြိုးရေးအစီအစဉ်ဆောင်ရွက်မှုမှတ်တမ်းခါတ်ပုံများ



၈။ ကော်မတီဝင်များစာရင်း

ကျေးရွာ-ပေါက်ကွဲ

အုပ်စု - ပေါက်တော

မြို့နယ် - ဘီးလင်း

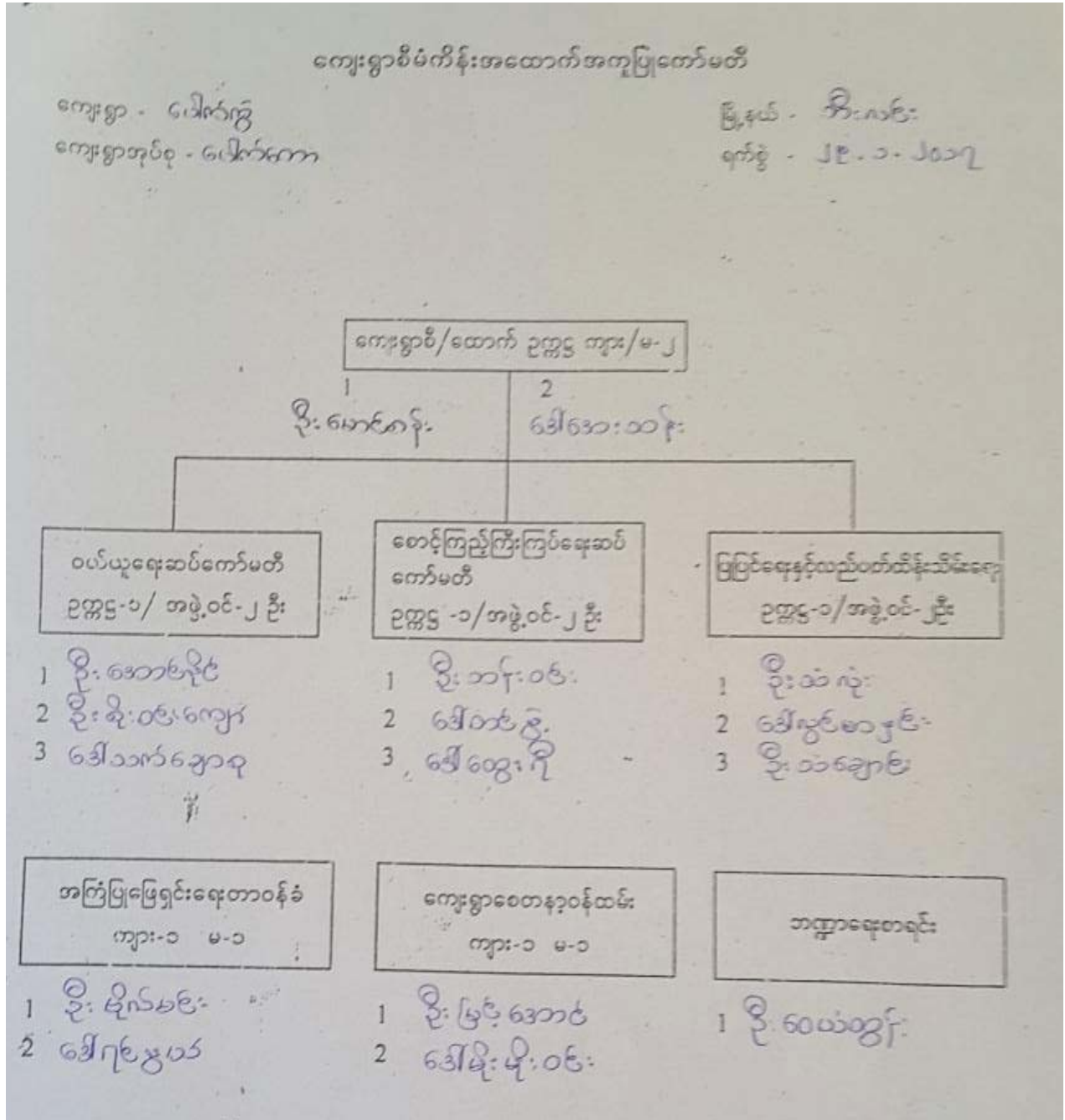

၉။ကျေးရွာ အချက်အလက်ပုံစံ(၁)

ပုံစံ - ၉ - ၁ ကျေးရွာ အခြေခံအချက်အလက်များ (Form IC 1)

လက်ညှိနှိုင်း၍ ကျေးရွာတော်ရွာနှင့် ပထမအခြေခံအချက်အလက်ကို ရှေးအရက်အသောက် လျာပူရည်ရုံစုစုပေါင်း ကျေးရွာ ခေါင်းစဉ်များအား ကျေးရွာအချက်အလက်များနှင့် ပေးပို့ရန်နှင့် စတင်ရည်ရွယ်၍ ဤအချက်အလက်များကို စီမံခန့်ခွဲပေးရန်အတွက် အသုံးပြုနိုင်စေရန်အတွက် ရှေးအရက်အသောက် လျာပူရည်ရုံစုစုပေါင်း ကျေးရွာအချက်အလက်များအား စင်စစ်သြဇာ နှစ်စဉ်အစာအိတ်ပြုလုပ်ရမည်။ ဤအချက်အလက်များကို ရှေးအရက်အသောက် လျာပူရည်ရုံစုစုပေါင်း အချက်အလက်များ၊ Tables ၄ တစ်ခုဖြင့် ဖြည့်သွင်းရမည်။

ကျေးရွာခေါင်းစဉ်အမှတ်	ကျေးရွာခေါင်းစဉ်အမှတ်	လျာပူရည်ရုံစုစုပေါင်း အမှတ်
၉-၀၁၆၀၉	၀၄-၄၂၅၃၄၇၅၄	၉-၀၆၀၉-၀၅၆-၀၁၁
ပြည်နယ်တိုင်းပေါင်း	၅၆၆	ပြည်နယ်တိုင်းပေါင်း

လူမျိုးစု	အိမ်ထောင်စုအရေအတွက်	ကိုယ်ပိုင်သယံဇာတ	အိမ်ထောင်စုအရေအတွက်
လူမျိုးစု (၁) - မြန်မာ	397	သာယာ (၁) - ၄၆	397
လူမျိုးစု (၂) -----		သာယာ (၂) -----	
လူမျိုးစု (၃) -----		သာယာ (၃) -----	
လူမျိုးစုစုစု -----		သာယာစုစု -----	
အခြား	အရေအတွက်		
မသန်စွမ်းသူများ	3		
သက်ကြီးရွယ်အိုများ (၆၅ နှစ် နှင့် အထက်)	49		
စစ်ဘေးဒုက္ခသည်	မရှိပါ။		

	အမျိုးသား (အရေအတွက်)	အမျိုးသမီး (အရေအတွက်)
လူမျိုးစု		
လူမျိုးစု (၁) - မြန်မာ	929	971
လူမျိုးစု (၂) -----		
လူမျိုးစု (၃) -----		
အခြား		
အိမ်ထောင်စုစုစု	340	57

(၁) အခြေခံအချက်အလက်အသုံးအဆောင်များ

စာသင်ကျောင်း	အမှတ် ဖြစ်ပါ	ကျန်းမာရေး	အမှတ် ဖြစ်ပါ	သာယာရေး အဆောက်အအုံများ	အမှတ် ဖြစ်ပါ
--------------	--------------	------------	--------------	------------------------	--------------

အထက်တန်းကျောင်း	<input type="checkbox"/>	ခေမာရုံ	<input type="checkbox"/>	စေတီ	<input checked="" type="checkbox"/>
အလယ်တန်းကျောင်း	<input type="checkbox"/>	ကျွန်းမာရေးဌာန	<input type="checkbox"/>	ဘုန်းကြီးကျောင်း	<input checked="" type="checkbox"/>
ပူလတန်းကျောင်း	<input checked="" type="checkbox"/>	ကျွန်းမာရေးဌာနခွဲ	<input type="checkbox"/>	ဟိန္ဒူဘုရားကျောင်း	<input type="checkbox"/>
မူကြိုကျောင်း	<input checked="" type="checkbox"/>	ဆေးပေးခန်း	<input type="checkbox"/>	ရေစိမ့်ယာဉ်ကျောင်း	<input type="checkbox"/>
အခြား	<input type="checkbox"/>	အခြား	<input type="checkbox"/>	ဝင်္ဂလီ	<input type="checkbox"/>
မှတ်စုကတ်		မှတ်စုကတ်		အခြား	<input type="checkbox"/>
				မှတ်စုကတ်	

(ဂ) ကျွမ်းကျင်သူများမှတ်တမ်း (ကျေးရွာတွင်နေထိုင်သော သို့မဟုတ် တခြားရွာမှလာရောက်သော ကျွမ်းကျင်သူများ)

(၁) စာသင်ကျောင်း			(၂) ကျွန်းမာရေး			(၃) လက်မှုပညာရှင်		
	ရွာတွင်နေထိုင်သူ	အခြားရွာမှလာသူ		ရွာတွင်နေထိုင်သူ	အခြားရွာမှလာသူ		ရွာတွင်နေထိုင်သူ	အခြားရွာမှလာသူ
ပူလတန်းပြဆရာ/မ	<input checked="" type="checkbox"/>	<input checked="" type="checkbox"/>	ဆရာဝန်	<input type="checkbox"/>	<input type="checkbox"/>	လက်သမား	<input checked="" type="checkbox"/>	<input type="checkbox"/>
အထက်တန်းပြဆရာ/မ	<input type="checkbox"/>	<input type="checkbox"/>	လက်ထောက်ကျွန်းမာရေးမှူး	<input type="checkbox"/>	<input type="checkbox"/>	ပန်းရံ	<input checked="" type="checkbox"/>	<input type="checkbox"/>
အလယ်တန်းပြဆရာ/မ	<input type="checkbox"/>	<input type="checkbox"/>	အမျိုးသမီးကျွန်းမာရေးဆရာမ	<input type="checkbox"/>	<input type="checkbox"/>	လှုပ်စစ်ကျွမ်းကျင်၊ ဇီးသမား	<input type="checkbox"/>	<input type="checkbox"/>
မူကြိုဆရာ/မ	<input checked="" type="checkbox"/>	<input type="checkbox"/>	သားရွာဆရာမ	<input checked="" type="checkbox"/>	<input type="checkbox"/>	ရေပိုက်သူယ်သူ	<input type="checkbox"/>	<input type="checkbox"/>
အခြား	<input type="checkbox"/>	<input type="checkbox"/>	ပြည်သူ့ကျွန်းမာရေးလုပ်သား	<input type="checkbox"/>	<input type="checkbox"/>	တော်ပြင်ဆရာ	<input type="checkbox"/>	<input type="checkbox"/>
မှတ်စုကတ်			မှတ်စုကတ်			မှတ်စုကတ်		

(ဃ) ကျေးရွာသို့ ရောက်ရှိနိုင်သည့် လမ်းအခြေအနေ / ကျေးရွာတစ်ရွာသည် ၎င်း၏ ကျေးရွာအုပ်စုနှင့် ဆက်သွယ်ထားသော လမ်းအခြေအနေ (အောက်ပါတို့ကိုပိုင်းပါ)

ကျောက်ကြမ်းလမ်း: ကတ္တရာလမ်း ကွန်ကရစ်လမ်း: မော်တော်ဆိုင်ကယ်လမ်း
 ကျောက်ခင်းလမ်း: မြေသားလမ်း လူသွားလမ်း: အခြား

(င) ကျေးရွာဖွံ့ဖြိုးမှုစီမံချက် ပိုင်းပါ
 (၁) လူထုတော်ပြုစီမံကိန်းမစတင်မီ ဤကျေးရွာတွင်ကျေးရွာဖွံ့ဖြိုးမှု စီမံချက်ရှိခဲ့ပါသလား? ရှိပါသည်/မရှိပါ/မသိပါ
 (၂) ရှိခဲ့ပါလျှင် ဤစီမံချက်ကို မည်သည့် စနစ်တွင်ပြင်ဆင်ခဲ့ပါသနည်း? နှစ်-----/မသိပါ
 (၃) ဤစီမံချက်ကို မြို့နယ်မှအတည်ပြုခဲ့ပါသလား? ပြုခဲ့ပါသည်/မပြုခဲ့ပါ /မသိပါ

(စ) ဓနိအကွာအဝေး
 (၁) ဤကျေးရွာ၏တော်မှ ၎င်းကျေးရွာအုပ်စု၏တော်အထိ ဓနိပိုင်မည့်အကွာအဝေးသနည်း? ပိုင် ၂.၃ /မသိပါ
 (၂) ဤကျေးရွာမှ ၎င်းကျေးရွာအုပ်စု၏တော်အထိ သွားလာရာတွင်ကြာမြင့်သည့်အချိန်

ခြောက်သွေ့ရာသီတွင်ကြာချိန် ----- 5.၅၂၆ ----- ထော်လာရီ/မော်တော်ဆိုင်ကယ်/မြေလှုပ်လား/မော်တော်ဘုတ်/
 အခြား -----
 မိုးရာသီတွင်ကြာချိန် ----- 7.၅၂၆ ----- ထော်လာရီ/မော်တော်ဆိုင်ကယ်/မြေလှုပ်လား/မော်တော်ဘုတ်/
 အခြား -----

(ဆ) ပတ်ဝန်းကျင်ဆိုင်ရာ သဘာဝဘေးအန္တရာယ်
ဤကျေးရွာတွင် ရေကြီးခြင်းကဲ့သို့ သဘာဝဘေးအန္တရာယ်ကုရောက်စေခြင်း ရှိပါသလား
 မရှိပါ ရှိပါသည် ရှိလျှင်ဖော်ပြပါ -----

(ဇ) ကျေးရွာတွင် ဇွဲစည်းထားသော အဖွဲ့အစည်းများ
လူထုဗဟိုပြုစီမံကိန်းမတိုင်မီ ဤကျေးရွာတွင် ကျေးရွာဖွံ့ဖြိုးရေးအတွက် အစိုးရ (သို့) ရွာသားများကိုယ်တိုင်(သို့) စီမံကိန်းတစ်ခုခုမှ
ဇွဲစည်းထားသည့် အဖွဲ့အစည်းများရှိပါသလား။

(၁) မီးလမ်းရေးကော်မတီ
(၂) -----

(ဈ) အထွေထွေအုပ်ချုပ်ရေး ဦးစီးဌာန (GAD) မှ မှတ်တမ်းတင်ထားခြင်း
ဤကျေးရွာသည် အထွေထွေအုပ်ချုပ်ရေး ဦးစီးဌာန (GAD) မှ မှတ်တမ်းတင်ထားမှု ရှိပါသလား။
 မရှိပါ ရှိပါသည်

ကျေးရွာခေါင်းဆောင်

အမည် ဦးတင်ဝင်း

လက်မှတ်

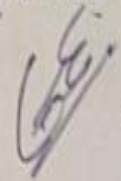

နေ့စွဲ ၂၉.၁.၂၀၁၇

လူထုစည်းရုံးရေးမှူး

အမည် ဦးအင်မင်းထွန်း (၁)

လက်မှတ်

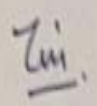

နေ့စွဲ ၂၉.၁.၂၀၁၇

၁၀။စီမံကိန်း အချိန်စက်ဝန်းအချိန်ဇယား(ပုံစံ ၈-၂)

လူထုဗဟိုပြု စီမံကိန်း၊ စီမံကိန်းလက်ပို့ အပိုင်း - (၃) - ၂၉.၁၀.၂၀၁၆

ပုံစံ - ၈-၂ - စီမံကိန်းစက်ဝန်းအချိန်ဇယား (PC.2)

လမ်းညွှန်ချက်၊ သက်ဆိုင်ရာလူ့သုတေသနရုံး/လက်ထောက်နည်းပညာနည်းပညာများမှ စီမံကိန်းစက်ဝန်းအဆင့်တစ်ခုစီပြီးစီးတိုင်း ကျေးရွာနှင့် ကျေးရွာအုပ်စုအတွက် ဤပုံစံကို ဖြည့်သွင်းရမည်။						
စည်းရုံးရေးမှူး/ဝန်ထမ်း အမည် ဦးလင်းမင်းထွန်း (၁၁)						
နေ့ရက်		စက်ဝန်းအားအမှတ်ခြိပ်ပါ <input type="checkbox"/> စက်ဝန်း(၁) <input checked="" type="checkbox"/> စက်ဝန်း(၂) <input type="checkbox"/> စက်ဝန်း(၃) <input type="checkbox"/> စက်ဝန်း(၄)				
ပြည်နယ်/တိုင်း	မြို့နယ်	ကျေးရွာအုပ်စု	မော်ဂျီ	ကျေးရွာ	မော်ဂျီ	

စီမံကိန်းဆောင်ရွက်မှုအဆင့်များ	နေ့ရက်		အစည်းအဝေးတွင်တက်ရောက်သူအရေအတွက်			
	စတင်သည့်နေ့	ပြီးဆုံးသည့်နေ့	အမျိုးသားအရေအတွက်	အမျိုးသမီးအရေအတွက်	အိမ်ထောင်စုအရေအတွက်	လူမျိုးစုတက်ရောက်သူအရေအတွက် နှင့် လူမျိုးစုအမည်
၁။ ကျေးရွာစီမံကိန်း မိတ်ဆက်အစည်းအဝေး	၂၈.၁၀.၂၀၁၇	၂၈.၁၀.၂၀၁၇	၁၀၁	၁၀၁	၂၀၂	ဗမာ ၂၀၂
၂။ ကျေးရွာဖွံ့ဖြိုးရေး စီမံချက်ရေးဆွဲခြင်း အစည်းအဝေး	၂၉.၁၀.၂၀၁၇	၂၉.၁၀.၂၀၁၇	၁၀၃	၁၀၅	၁၉၅	ဗမာ ၂၀၅
၃။ ကျေးရွာအုပ်စု လုပ်ငန်းဆုံးဖြတ်ချက်ချသည့် အစည်းအဝေး	၂၉.၁၀.၂၀၁၇	၂၉.၁၀.၂၀၁၇	၆	၇	၁၃	ဗမာ ၁၃
၄။ မြို့နယ်အဆင့် စီမံကိန်းရေးဆွဲရေး နှင့် အကောင်အထည်ဖော်ရေးကော်မတီ၏ စီမံကိန်း သုံးသပ်မှု အစည်းအဝေး			မလို	မလို	မလို	မလို
၅။ မြို့နယ် စီမံကိန်းရေးဆွဲရေး နှင့် အကောင်အထည်ဖော်ရေး ကော်မတီ၏ဆုံးဖြတ်မှုကို ရွာသို့ အသိပေး အကြောင်းကြားသည့် အစည်းအဝေး						
၆။ စီမံကိန်းလုပ်ငန်းစွဲစီမံချက်ရေးဆွဲခြင်း အစည်းအဝေး						
၆.၁။ စီမံကိန်းလုပ်ငန်း အကောင်အထည်ဖော်ရေးအစီအစဉ် ရေးဆွဲခြင်း						

၁	ဗွေမြို့စု၊ ပုသိမ်စု၊ မြန်မာ့စု	၇	ဗွေမြို့စု၊ ပုသိမ်စု၊ မြန်မာ့စု	မပုသိမ်
၂	မိုက်မြို့စု၊ ပုသိမ်စု၊ မြန်မာ့စု	၈	မိုက်မြို့စု၊ ပုသိမ်စု၊ မြန်မာ့စု	မပုသိမ်
	ကိုယ်ပိုင် မိုက်မြို့စု၊ မိုက်မြို့စု	၉	ဗွေမြို့စု၊ သစ်တောမြို့စု၊ မြန်မာ့စု	မပုသိမ်
၁၀	အလုပ်အကိုင်အဖွဲ့အစည်း၊ မြန်မာ့စု	၁၀	အလုပ်အကိုင်အဖွဲ့အစည်း၊ မြန်မာ့စု	မပုသိမ်

၈. လူထုဝင်ရောက်မှု လာမည့် (၃) နှစ်အတွက် အကျုံးဝင်သော ဦးစားပေး ဖွဲ့စည်းတပ်ဖွဲ့ လုပ်ငန်း အစီအစဉ်များအားဖော်ပြပါ။

အဆင့်	စတုတ္ထအတွက် ဦးစားပေး ဖွဲ့စည်းတပ်ဖွဲ့ လုပ်ငန်းအစီအစဉ်များ	အဆိုပြုသူ (အမျိုးသားများ/အမျိုးသမီးများ/အမျိုးသား+အမျိုးသမီး)	စနစ်ပုံစံ/တန်ဖိုး/စရိတ်	အကျုံးဝင်စားရမည့်ရက်/စနစ်ပုံစံ/အတွက်
၁	အလုပ်အကိုင်အဖွဲ့အစည်း ဖွဲ့စည်းခြင်း	ကျား + မ	12,000,000/-	1900 နှစ်
၂	စုစည်းကော်မတီအဖွဲ့ ဖွဲ့စည်းခြင်း	ကျား + မ	7,500,000/-	1900 နှစ်
၃	အလုပ်အကိုင်အဖွဲ့အစည်း ဖွဲ့စည်းခြင်း	ကျား + မ		1900 နှစ်
၄	ဆေးပေး သုံးဆောင်ကုန်ပစ္စည်း	ကျား + မ		1900 နှစ်
၅	စာကြည့်တိုက်ဆောက်လုပ်ခြင်း	ကျား + မ		1900 နှစ်
၆	အလုပ်အကိုင်အဖွဲ့အစည်း ဖွဲ့စည်းခြင်း	ကျား + မ		1900 နှစ်
၇	အလုပ်အကိုင်အဖွဲ့အစည်း ဖွဲ့စည်းခြင်း	ကျား + မ		1900 နှစ်
၈	အလုပ်အကိုင်အဖွဲ့အစည်း ဖွဲ့စည်းခြင်း	ကျား + မ		1900 နှစ်
၉	သစ်တောမြို့စု အဖွဲ့အစည်း	ကျား + မ		1900 နှစ်
၁၀				
၁၁				
၁၂				

၁၂။ကျေးရွာအုပ်စု စီမံကိန်းလုပ်ငန်းခွဲရွေးချယ်ခြင်း(ပုံစံ ၄)

ပုံစံ - ၀ - ၄

ကျေးရွာအုပ်စုစီမံကိန်းလုပ်ငန်းခွဲရွေးချယ်ခြင်းပုံစံ (Form PC 4)

လမ်းညွှန်ရွက်၊ စီမံကိန်းလုပ်ငန်းခွဲရွေးချယ်မှုအစည်းအဝေးဦးဆောင်တွင် ကျေးရွာအုပ်စုမှ CF/TFတို့၏ အကူအညီရယူ၍ ကျေးရွာစီမံကိန်းကော်မတီမှ လက်မှတ်ရေးထိုးပြီး အဆိုပါပုံစံအား ပြည်ပုံစံအောင်မြင်သွင်းရမည်။ ဤပုံစံအား ပြည်ပုံစံပြင်ဆင်ပြီးပါက ကျေးရွာအုပ်စုမှ ဦးစီးတက်ရောက်ရမည့် TPIC သို့ ပေးပို့ရန်အတွက် နောက်ဆက်တွဲအဖြစ် ထားရှိရမည်။ CF မှ ကျေးရွာတစ်ရွာချင်းစီ၏ စီမံကိန်းလုပ်ငန်းခွဲဆိုင်ရာ အချက်အလက်များကို MIS သို့ ထည့်သွင်းရမည်။ (ယခုနှစ်စီမံကိန်းလုပ်ငန်းခွဲ မလုပ်ကိုင်သော ကျေးရွာများ မပါဝင်ပါ။)

ကျေးရွာစည်းရုံးရေးမှူး/ပန်ထမ်းအမည် ဦးစင်မယ်အောင်

နေ့စွဲ ၂၉.၁.၁၇ ကော်မတီအားအမှတ်ပြစ်ပေးပါ။(✓) ဝက်လုံး(၁) ဝက်လုံး(၂) ဝက်လုံး(၃) ဝက်လုံး(၄)

ပြင်နယ်/တိုင်း ပွဲ ငြိမ်းနယ် ဘီးလင်း ကျေးရွာအုပ်စု ပေါက်တော

ကျေးရွာအမည်	စီမံကိန်းအမည်	အတိုင်းအတာ	အကျိုးစီးပွားနှင့် ရရှိသူများ	အဆိုပြုတင်ပြသူ	စီမံကိန်းအမျိုးအမည်			
					စီမံကိန်းမှ ထည့်ဝင်မှု	ကျေးရွာမှ ထည့်ဝင်မှု	အခြားထည့်ဝင်မှု (ခေါ်ပြုပါ) အမည်/အဖွဲ့	စုစုပေါင်း
ကူးတို့ဘိမ်	ရွာအဖွဲ့လမ်းဖွဲ့၊ ပြင်ခြင်း	၂၅၀'	ကျား-၅၁၂ မ-၅၂၃	<input type="checkbox"/> ကျား <input type="checkbox"/> မ ၂ ကျား+ မ	၁၀၅၀၀၀၀၀			
ကူးတို့ဘိမ်	ရေကန်(၂)ကန် ဆောက်လုပ်ခြင်း	၁၂'x၈'x၄'	ကျား-၅၁၂ မ-၅၂၃	<input type="checkbox"/> ကျား <input type="checkbox"/> မ ၂ ကျား+ မ	၅၀၀၀၀၀၀၀			

ကျွဲကမိဉ်	ကျွဲကမိဉ် ပုံရိပ်ကောက်ခံ ခြင်း	၁၄၀၀'	ကျွဲ-ဇုၤ ၅-၁၀၁၂	၀ ကျွဲ ၀ မ ကျွဲ+မ	၃၁၀၀၀၀၀			
ကျွဲကမိဉ်	ကျွဲကမိဉ် မော်ခြင်း	၁၄၀၀'	ကျွဲ-ဇုၤ ၅-၁၀၁၂	၀ ကျွဲ ၀ မ ကျွဲ+မ	၃၀၀၀၀၀၀			
ပေါက်လွဲ	ပွားတွင်းပြင် လမ်းပုံရိပ်ကောက် ခံခြင်း	(၁၄' x ၁၂' ၆") ၅၀၀' x ၆"	ကျွဲ-ဇုၤ ၅-ဇုၤ	၀ ကျွဲ ၀ မ ကျွဲ+မ	၁၂၅၀၀၀၀			
ပေါက်လွဲ	ကျွဲကမိဉ် မော်ခြင်း	(၁၂' x ၄')	ကျွဲ-ဇုၤ ၅-ဇုၤ	၀ ကျွဲ ၀ မ	၄,၀၀၀၀၀			

ခန့်မှန်း တိုက်ရိုက်

ခန့်မှန်းကုန်ကျစရိတ်

				ကျွဲ+မ				
--	--	--	--	--------	--	--	--	--

ရာထူး ကျေးရွာအုပ်စု ဝိ/ထောက်ကော်မတီ ဥက္ကဋ္ဌ အမည် လက်မှတ် ရက်စွဲ

 ပီအိအိ.ဝေ
 ၂၀၁၂.၀၁.၀၇

ကျောက်တစ်လုံး	ဥက္ကဋ္ဌလမ်း ပြုပြင်ခြင်း	၂၂၀၀'	ကျွန်း-၈၂၄ မ - ၈၂၃	□ ကျွန်း □ မ □ ကျွန်း+မ	၁၂,၀၀၀,၀၀၀			
ဌာနချုပ်	ဥက္ကဋ္ဌဆက် တံဆိပ်ပြုပြင် ခြင်း	၂၅' x ၁၂' x ၁၀'	ကျွန်း-၆၈၈ မ - ၆၈၇	□ ကျွန်း □ မ □ ကျွန်း+မ	၁၃,၀၀၀,၀၀၀			
ဌာနချုပ်	ဥက္ကဋ္ဌဆက် လမ်းပြုပြင် ခြင်း	၂၂၀၀'	ကျွန်း-၆၈၈ မ - ၆၈၇	□ ကျွန်း □ မ □ ကျွန်း+မ	၁၄,၂၀၀,၀၀၀		၁၀,၈၀၀,၀၀၀	

ဗဟို ကျေးဇူးတင်ပေးမှု/ထောက်ပံ့မှုပေးမှု ဥက္ကဋ္ဌ အမည် လက်မှတ် ရက်စွဲ

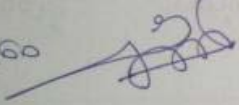
ဦးအောင်

 ၂၀၁၁.၀၁.၂၀၁၃

ပုံစံ - ၈ - ၄ ကျေးရွာအုပ်စုစီမံကိန်းလုပ်ငန်းခွဲရွေးချယ်ခြင်းပုံစံ (Form PC 4)

လမ်းညွှန်ချက်၊ စီမံကိန်းလုပ်ငန်းခွဲရွေးချယ်မှုအစည်းအဝေးပြီးနောက်တွင် ကျေးရွာအုပ်စု CF/TF အဖွဲ့အစည်းသည် ကျေးရွာစီတော်တော်မတ်မတ်မှ လက်မှတ်ရေးထိုးပြီး အဆိုပါပုံစံအား ပြည့်စုံအောင်ဖြည့်သွင်းရမည်။ ဤပုံစံအား ပြည့်စုံစွာဖြည့်သွင်းပြီးပါက ကျေးရွာအုပ်စုမှ ဦးတီးတက်ရောက်မည့်ကော်မရှင်များသည် TPIC သို့ ပေးပို့ရန်အတွက် နောက်ဆက်တွဲအဖြစ် ထားရှိရမည်။ CF မှ ကျေးရွာတစ်ရွာချင်းစီ၏ စီမံကိန်းလုပ်ငန်းခွဲပိုင်ဆိုင်ရာ အချက်အလက်များကို MIS သို့ ထည့်သွင်းရမည်။ (ယခုနှစ်စီမံကိန်းလုပ်ငန်းခွဲ မလုပ်ကိုင်သော ကျေးရွာများ မပါဝင်ပါ။)

ကျေးရွာအုပ်စုအမည်: ဒီးစောင်ရွာ

နေ့စွဲ: ၂၉.၁.၂၀၁၇

ပြည်နယ်/တိုင်း: ဋီ/ ပြည်နယ်: မိုးကုတ်

စက်ဝန်းအားအမှတ်ခြစ်ပေးပါ (✓) ဝက်ဝန်း(၁) စက်ဝန်း(၂) ဝက်ဝန်း(၃) ဝက်ဝန်း(၄)

ကျေးရွာအုပ်စု: ပေါက်တော်

ကျေးရွာအမည်	ဆောင်ရွက်မည့် လုပ်ငန်းများ	အတိုင်းအတာ	ခန့်မှန်း တိုက်ရိုက် အကျိုးခံစားခွင့် ရှိသူများ	အဆိုပြုတင်ပြသူ	ခန့်မှန်းကုန်ကျစရိတ်			
					စီမံကိန်းမှ ထည့်သွင်းမှု	ကျေးရွာမှ ထည့်သွင်းမှု	အခြားထည့်သွင်းမှု (မပါ/ပါ)	စုစုပေါင်း
ပေါက်တော်	ရေခင်း၊ ရေကန် (၂)၊ ကန်နှင့် ရေတွင်း၊ မြေဖွင့်ခြင်း	(၁၀' x ၁၀' x ၁၀') (၁၂' x ၈' x ၄') (၁၅' x ၁၀' x ၄')	ကျား - ၆၂၅ မ - ၆၄၉	□ ကျား □ မ ✓ ကျား + မ			၁၇၂၅၀၆၅၀	
ပေါက်တော်	မူလတန်းကျောင်း၊ မြေဖွင့်ခြင်း	(၇၂' x ၃၀' x ၁၂')	ကျား - ၆၂၅ မ - ၆၄၉	□ ကျား □ မ ✓ ကျား + မ			၃၇၀၅၀၀၀	
ကျောက်တန်း	ရွာတွင်းတံတား၊ မြေဖွင့်ခြင်း	၁၄' x ၁၂' x ၈'	ကျား - ၈၂၄ မ - ၈၂၃	□ ကျား □ မ ✓ ကျား + မ	၇၀၀၀၀၀၀			

၁၄။အစည်းအဝေးမှတ်တမ်းများ

ဦးကုန်းကျော်၊ မြေပိုင်ရှင်၊ ဦးအောင်အောင် - ဝန်ကြီးဌာန
 ကျေးလက်ဒေသဖွံ့ဖြိုးရေးကော်မရှင်း ဦးဝင်းဌာန
 လူထုဗဟိုဌာန၊ ဦးစိုးနိုး (ဦးစီးဌာန စက်ဝန်း)
 ပထမအကြိမ်အစည်းအဝေး မှတ်တမ်း
 ကျေးဇူး - ပေါင်ကွဲ
 ဒုတိယ - ပေါင်ကွဲ
 ဒီ.နယ် - ကီးလင်း
 ၇၀၅ - ၂၈.၁.၁၇
 အစည်းအဝေး ဖွဲ့စည်းပုံ ဖြစ်ပေါ်သည်။
 ကော်မတီဝင်၊ အဖွဲ့မှ အဖွဲ့ဝင်၊ အဖွဲ့ဝင်၊ အဖွဲ့ဝင်၊ အဖွဲ့ဝင်
 စီမံကိန်း၊ ဂျာနယ်၊ ချက်အား ဝှင်းဖြူပါသည်။
 လူထုဗဟိုဌာန၊ စီမံကိန်း၊ အင်အား ဝှင်းဖြူပါသည်။
 လူထုဗဟိုဌာန၊ ဦးစိုးနိုး၊ အင်အား ဝှင်းဖြူပါသည်။
 အဖွဲ့မှ အဖွဲ့ဝင်၊ ဝှင်းဖြူပါသည်။
 စီမံကိန်း၊ စက်ဝန်း၊ အင်အား ဝှင်းဖြူပါသည်။
 ဝေဖန်အဖွဲ့ဝင်၊ အင်အား ဝှင်းဖြူပါသည်။
 သဘာဝပတ်ဝန်းကျင်၊ လူမှုပတ်ဝန်းကျင် အစည်းအဝေးများ၊ အင်အား ဝှင်းဖြူ
 သည်။
 ကျေးဇူး စေတနာ့ဝန်ထမ်း၊ အင်အား ဝှင်းဖြူပါသည်။
 ကျွန်ုပ်တို့ အဖွဲ့မှ အဖွဲ့ဝင်၊ အင်အား ဝှင်းဖြူပါသည်။
 ကျေးဇူး စေတနာ့ဝန်ထမ်း၊ အင်အား ဝှင်းဖြူပါသည်။
 ကျေးဇူးစေ ဝှင်းဖြူပါသည်။
 အဖွဲ့မှ အဖွဲ့ဝင်၊ အင်အား ဝှင်းဖြူပါသည်။
 အဖွဲ့မှ အဖွဲ့ဝင်၊ အင်အား ဝှင်းဖြူပါသည်။
 ပထမအကြိမ် အစည်းအဝေး ဖွဲ့စည်းပုံ ဖြစ်ပေါ်သည်။

— ခိုက်မျိုး၊ ရွှေ၊ ဓား၊ နှစ် ဘက်ကောင်ရပ်တို့ ရှာ

— ကျေးလက်ဒေသမှ မြို့ပြ၊ နို့၊ ဇီး ရှာ

— လူထုဖယ်ဖျက်စီမံ ကိန်း၊ ဒုတိယကမ္ဘာစစ်စစ်ကြော

— ကျေးလက်မှ မြို့ပြ၊ စီမံချက်၊ အဖွဲ့အစည်း အဖွဲ့အစည်း

ကျေးလက် - ပေါက်ကွဲ

မြို့နယ် - အစိုးရ

အလုပ် - ပေါက်ကွဲ

ရက်စွဲ - ၂၀၂၀.၁၀.၀၇

၂ ဒုတိယကမ္ဘာစစ် အလုပ်၊ အစည်းအဝေး၊ အစည်းအရုံး၊ ဖွဲ့စည်းခြင်း၊ ဖွဲ့စည်းခြင်း

၂ ကျေးလက်လူထု အမျိုးသား၊ မမျိုးသမီး၊ ပါဝင်ခြင်း၊ အဖွဲ့အစည်း၊ အဖွဲ့အစည်း

— အစစ်အစုံများ၊ မျှော်မှန်းချက်များ၊ အဖွဲ့အစည်း၊ ကျေးလက်အဖွဲ့အစည်း၊ အဖွဲ့အစည်း
— ဝေးကွာစီမံခန့်ခွဲခြင်းများ၊ အဖွဲ့အစည်း၊ အဖွဲ့အစည်း၊ အဖွဲ့အစည်း

၂ ကျေးလက်စီမံခန့်ခွဲခြင်း၊ အဖွဲ့အစည်း၊ လျက်စာရင်းနှင့် အဖွဲ့အစည်း၊ အဖွဲ့အစည်း
— ကွင်းပေါ်ပါသည်။

၂ ကျေးလက်စီမံခန့်ခွဲခြင်း၊ အဖွဲ့အစည်းများ၊ အဖွဲ့အစည်း၊ အဖွဲ့အစည်း

၂ အလုပ်၊ အစည်းအဝေး၊ အဖွဲ့အစည်း၊ အဖွဲ့အစည်း

