

ပြည်ထောင်စုသမ္မတမြန်မာနိုင်ငံတော်အစိုးရ
စိုက်ပျိုးရေး၊ မွေးမြူရေးနှင့် ဆည်မြောင်းဝန်ကြီးဌာန
ကျေးလက်ဒေသဖွံ့ဖြိုးတိုးတက်ရေးဦးစီးဌာန
ဘီးလင်းမြို့နယ်



National Community Driven Development Project
လူထုပဟိုပြုစီမံကိန်း

ဘီးလင်းမြို့နယ်

ရှမ်းချောင်းကျေးရွာ

မာတိကာ

စဉ်	အကြောင်းအရာ	စာမျက်နှာ
၁။	မာတိကာ	၁
၂။	ဘီးလင်းမြို့နယ်မြေပုံ	၂
၃။	ကျေးရွာအုပ်စုမြေပုံ	၃
၄။	ကျေးရွာအခြေခံအချက်အလက်များ	၄-၅
၅။	လူထုပူးပေါင်းပါဝင်သောလူမှုဆန်းစစ်ခြင်းနှင့် အကဲဖြတ်ခြင်းလုပ်ငန်းစဉ် (PSA/PRA) အကျဉ်ချုပ်ဖော်ပြချက်	၆
၆။	(က) လူမှုရေးအရင်းအမြစ်ပြုပြင်မှုနှင့် သုံးသပ်ချက်	၇-၈
	(ခ) ဥစ္စာအခက် ကြွယ်ဝမှုအဆင့်အတန်းသတ်မှတ်ခြင်းနှင့် အသက်မွေးဝမ်းကျောင်းပြဿနာများနှင့် သုံးသပ်ချက်များ	၉-၁၀
	ဂ။ အရင်းအမြစ် ပိုင်ဆိုင်မှုသုံးသပ်ခြင်း	၁၁-၁၂
	ဃ။ ရာသီခွင်ပြ ပြက္ခဒိန်နှင့် သုံးသပ်ခြင်း	၁၃-၁၄
	င။ ပင့်ကူအိမ်သုံးသပ်ခြင်း	၁၅-၁၆
	စ။ ဗင်းကာချပ်	၁၇-၁၉
	ဆ။ အမျိုးသား/အမျိုးသမီးအခက်အခဲများ	၂၀
	ဇ။ ကျေးရွာမျှော်မှန်းချက် (အမျိုးသား/အမျိုးသမီး)	၂၁
	ဈ။ ဦးစားပေးလုပ်ငန်းများ	
၇။	ကော်မတီဝင်များရွေးချယ်ခြင်းနှင့် ကျေးရွာဖွံ့ဖြိုးရေးအစီအစဉ် ဆောင်ရွက်မှုမှတ်တမ်းဓါတ်ပုံများ	၂၃
၈။	ကော်မတီဝင်များစာရင်း	၂၄
၉။	ကျေးရွာ အချက်အလက်ပုံစံ(၁)	၂၅-၂၇
၁၀။	စီမံကိန်း အချိန်စက်ဝန်းအချိန်ဇယား (ပုံစံ ၂)	၂၈
၁၁။	ကျေးရွာဖွံ့ဖြိုးရေးဦးစားပေးအစီအစဉ် (ပုံစံ ၃)	၂၉--၃၁
၁၂။	ကျေးရွာအုပ်စု စီမံကိန်းလုပ်ငန်းခွဲရွေးချယ်ခြင်း (ပုံစံ ၄)	၃၂-၃၅
၁၃။	အစည်းအဝေးမှတ်တမ်းများ	၃၆-၃၇
၁၄။	ကဏ္ဍအလိုက် အခက်အခဲမှတ်တမ်း	၃၈

ဘီးလင်းမြို့နယ် အခြေပြမြေပုံ



၄။ ကျေးရွာအခြေခံအချက်အလက်များ

ကျေးရွာအတွင်းရှိ စုစုပေါင်းအိမ်ထောင်စုနှင့် လူဦးရေ

အိမ်ထောင်စု	ကျား	မ	စုစုပေါင်း
၁၁၁			

လူနည်းစု၊လူမျိုးစု အိမ်ထောင်စု

အမျိုးအစား	အိမ်ထောင်စု	ကျား	မ	စုစုပေါင်း
ကရင်	၁၀၆			
ဗမာ	၅			
ပအိုဝ်				

ထိခိုက်လွယ် အိမ်ထောင်စု

ထိခိုက်လွယ်အုပ်စု	အိမ်ထောင်စု	ကျား	မ	စုစုပေါင်း
သက်ကြီးရွယ်အို				
အမျိုးသမီးဦးဆောင်	၈			
မသန်စွမ်း				
မြေယာမဲ့				

ကျေးရွာရှိ အခြေခံအဆောက်အအုံများ

ပညာရေး	ခြံစံပါ	ကျန်းမာရေး	ခြံစံပါ	ဘာသာရေး	ခြံစံပါ
အထက်တန်းကျောင်း	✓	ဆေးရုံ		ဘုရား/စေတီ	
အလယ်တန်းကျောင်း		ကျန်းမာရေးဌာန		ဘုန်းကြီးကျောင်း	✓
မူလတန်းကျောင်း		ကျန်းမာရေးဌာနခွဲ		ဟိန္ဒူဘုရားကျောင်း	
မူကြိုကျောင်း	✓	ဆေးခန်း		ခရစ်ယာန်ဘုရားကျောင်း	
အခြား		အခြား		ဗလီ	
မှတ်ချက်		မှတ်ချက်		မှတ်ချက်	

အဓိကစီးပွားရေးလုပ်ငန်းများ

စိုက်ပျိုးရေး	မွေးမြူရေး	အသေးစားစီးပွားရေးလုပ်ငန်းများ	အခြား

ကျေးရွာအတွင်း အဓိကပိုင်ဆိုင်မှုများ

ကျေးရွာပိုင်ဆိုင်မှုများ	စိုက်ပျိုးရေး	စားကျက်မြေ	သစ်တောမြေ	သဲ/ကျောက်ရရှိမှု	ရေတွင်း/ရေကန်	စက်ရေတွင်း

အရေအတွက်						
ကျေးရွာပိုင်ဆိုင်မှုများ						
အရေအတွက်						

ကျေးရွာအတွင်း အခြားပိုင်ဆိုင်မှုများ

ကျေးရွာပိုင်ဆိုင်မှုများ	ရေတင်စက်	ထွန်	ထယ်	ကျွဲ	နွား	အခြား
အရေအတွက်						
ကျေးရွာပိုင်ဆိုင်မှုများ						
အရေအတွက်						

အခြားကျေးရွာရှိ အသုံးပြုနိုင်သော အရင်းအမြစ်/အချက်အလက်များ

အရင်းအမြစ်	ဆေးခန်း	မူလတန်းကျောင်း	ဈေး	ကျွမ်းကျင်လုပ်သား	လုပ်သား	မြေတူးစက်	လမ်းကြိုတ်စက်
အရေအတွက်							

၅။ လူထုပူးပေါင်းပါဝင်သော လူမှုဆန်းစစ်ခြင်းနှင့် အကဲဖြတ်ခြင်းလုပ်ငန်းစဉ်(PSA/PRA) အကျဉ်ချုပ်ဇယား

၅၅၆

လူထုပူးပေါင်းပါဝင်သော လူမှုဆန်းစစ်ခြင်းနှင့် အကဲဖြတ်ခြင်း လုပ်ငန်းစဉ်(PSA/PRA) အကျဉ်ချုပ်ဇယား

စဉ်	အကြောင်း အရာ	ရက်စွဲ	ဦးတည်အုပ်စု	တက်ရောက်သူ			အဓိကဆွေးနွေးချက်များ
				ကျား	မ	ပေါင်း	
၁	လူမှုစီးပွား အဆင့် သတ်မှတ်ခြင်း (Wealth Ranking)	၁၇.၁၁.၂၀	ချမ်းသာ၊ အလယ် အလတ်၊ နွမ်းပါး၊ အလွန်နွမ်းပါးအုပ်စုများ	၅	၅	၁၆	ကျေးရွာလူမှုစီးပွား အုပ်စုများ ခွဲခြား သတ်မှတ်နိုင်ရေး အတွက် အခြေခံစံနှုန်းများ သတ်မှတ်ခြင်း၊ ကျေးရွာသားများနှင့် အများ သဘောတူ ခွဲခြား သတ်မှတ်ခြင်း
၂	ရာသီခွင်ပြပြကွေ့ဒီနီ (Seasonal Calendar)	၁၇.၁၁.၂၀	ကော်မတီဝင် (အမျိုးသမီး၊ အမျိုးသားများ)	၉	၇	၁၆	ရာသီဥတု၊ စိုက်ပျိုးရေး၊ သီးနှံများ၊ လယ်ယာလုပ်ငန်းများ၊ နေ့စား လုပ်ငန်းများ၊ ငွေဖြူရေးလုပ်ငန်းများ၊ ဝမ်းဗာဂူလုံမှု နှင့် ပွဲတော်များ
၃	ကျေးရွာလူမှုရေး ပြသယံဇာတ မြေပုံ (Social map/resource map)	၁၇.၁၁.၂၀	ရပ်မိရပ်ဖ ကော်မတီဝင်များ	၁၆	၂၆	၄၂	အိမ်အမျိုးအစားများ၊ အခြေခံအဆောက်အအုံများ၊ လမ်းပန်းဆက်သွယ်ရေးအခြေအနေ၊ လယ်ယာမြေများ၊ မြစ်ချောင်းများ၊ ရေတွင်း၊ ရေကန်များ၊ သစ်တောများ
၄	ပြဿနာသစ်ပင် (Problem tree)		အမျိုးသားများ၊ ကော်မတီဝင်များ				ဆွေးနွေးထားသော အခြေခံအဆောက်အအုံများ၊ အသက်မွေး ဝမ်းကျောင်းလုပ်ငန်းများ နှင့် ဗညာရေး၊ ကျန်းမာရေး
၅	ပြဿနာသစ်ပင် (Problem tree)		အမျိုးသမီးများ				ဆွေးနွေးထားသော အခြေခံအဆောက်အအုံများ၊ အသက်မွေးဝမ်းကျောင်းလုပ်ငန်းများ
၆	ကျေးရွာ၏ (၄)နှစ်စာဦးစားပေး အစီအစဉ်ပြဇယား	၁၇.၁၁.၂၀	အမျိုးသားအုပ်စု၊ အမျိုးသမီးအုပ်စု၊ လူငယ်အုပ်စု၊ ရပ်မိရပ်ဖအုပ်စု	၇	၅	၁၂	အကျိုးပြုပြီး ရေအကျိုးခံစားခွင့်နှင့် အဓိက လိုအပ်ချက်များ အပေါ်မူတည်၍ ဆုံးဖြတ်သည်။
၇	အဖွဲ့အစည်းချိတ်ဆက်ပုံ (Venn Diagram)	၁၇.၁၁.၂၀		၆	၆	၁၂	ကျေးရွာအတွင်းရှိ အဖွဲ့အစည်းများ မည်သည့်အဖွဲ့အစည်း မည်သည့်အဖွဲ့အစည်းများ ချိတ်ဆက်လုပ်ကိုင်မှု
၈	ပင့်ကူအိမ်ကွန်ယက် (Spider Web)	၁၇.၁၁.၂၀	အမျိုးသားများနှင့် အမျိုးသမီးများ	၅	၅	၁၆	အမျိုးသားများနှင့် အမျိုးသမီးများ တန်းတူ အခွင့်အရေးများ ရရှိမှုနှင့် မရရှိသည့် အကြောင်းအရင်းများ
၉	ပြဿနာအခွင့်အရေး၊ လက်ရှိ အခြေအနေနှင့် ပြောင်းလဲမှု ညွှန်းကိန်းများ	၁၇.၁၁.၂၀	ကျေးရွာလူထု	၅	၅	၁၂	ပြဿနာအခွင့်အရေး၊ လက်ရှိအခြေအနေကို သိရှိနိုင်ရန်နှင့် ပြောင်းလဲမှု ညွှန်းကိန်းများ

၆။(က) လူမှုရေးအရင်းအမြစ်ပြင်ဆင်မှု

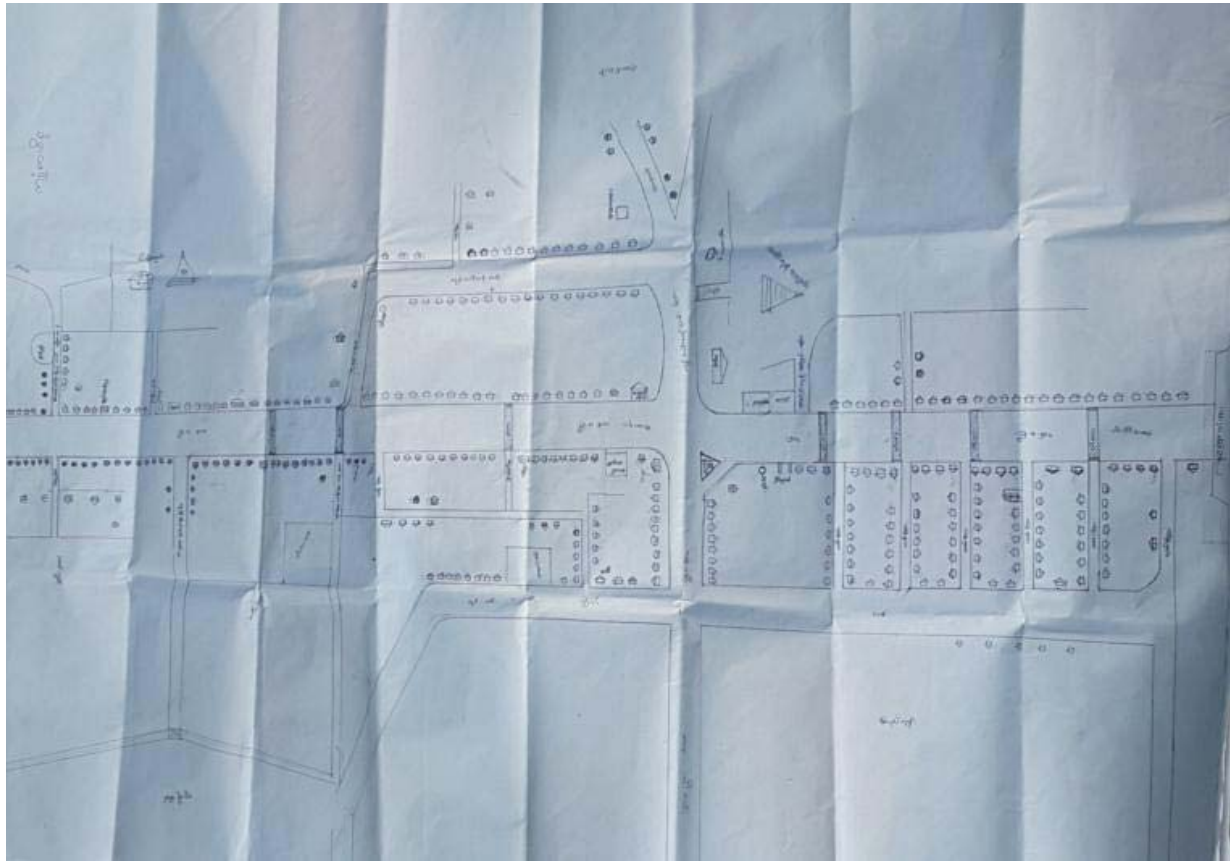

ခ။ဥစ္စာဓန ကြွယ်ဝမှုအဆင့်အတန်းသတ်မှတ်ခြင်းနှင့် အသက်မွေးဝမ်းကျောင်းပြဇယား

ကျေးရွာ- ရှမ်းချောင်းကျေးရွာ

အုပ်စု -ပေါက်တော

ရက်စွဲ- ၁၇.၁.၂၀၁၇

ဥစ္စဓန ကြွယ်ဝမှုအဆင့်အတန်းသတ်မှတ်ခြင်း

ကျေးရွာ - ၅၀၀ကျော်

ပြန်လည် - ၂၀၀၀

ကျေးရွာတစ်ခု - ပေါက်တော

ရက်စွဲ - ၁၇.၁.၁၇

အမျိုးအစား	ပိုင်ဆိုင်မှု	အသက်မွေးဝမ်းကြောင်း	အိမ်ထောင်စု	%
မြေလည်	ကယက်၊ ကယက်ပစ္စည်း၊ ပစ္စည်း၊ ခရိုင်ကယက်၊ ခရိုင်မြေ	ကယက်ပစ္စည်း၊ ပစ္စည်း	၃၀	၁၃%
အလယ်အလတ်	ကယက် ၃၀၀၀ ခရိုင်၊ ၆	ရွေးချယ်၊ ကျွမ်းကျင်၊ ကျွမ်းကျင် ကယက်	၁၀၀	၄၅%
မမြေလည် အိမ်အိမ်	ဝါးခရိုင်၊ စတင်	ကျွမ်းကျင်၊ စတင်၊ စတင်၊ စတင်	၇၀	၂၈%
အနွယ်ပါးဆုံး	စတင်၊ စတင်	ရွေးချယ်၊ စတင်	၄၄	၁၈%

ပါဝင်ဆွေးနွေးသူ - ကျား (၈) ဦး၊ မ (၈) ဦး

ဦးဆောင်ဆွေးနွေးသူ - ဒေါ်သန်းစွယ်စံ

စုစုပေါင်း - ၁၆

မှတ်တမ်းတင်သူ -

သုံးသပ်ချက်

ဣန္ဒြေပညာသင်တန်းသင်တန်း

ဆန်းစစ်ခြင်း ဖွဲ့စည်းသင်တန်း

ဥပဒေရေးရာ

ဒီဂရီပညာ

ပေါက်ဆောင်ရွက်မှု

ဥပဒေရေးရာ ဥပဒေရေးရာပညာသင်တန်းဆောင်ရွက်မှုအား
လက်ထပ် သုံးပစ္စည်း၊ ဆိုင်ကလပ်၊ ဒီဂရီ၊ ဖွဲ့စည်းသင်တန်းကို ပိုင်ဆိုင်ခြင်း၊ လက်ထပ်
လုပ်ငန်း၊ ရေလုပ်ငန်း ဖြင့် အသက်မွေး ဖြောင့်ဖြောင့်သည်။ ဖြောင့်ဖြောင့်သင်တန်း
ဆောင်ရွက်မှု (၂၀၀) ဒီဂရီဆောင်ရွက်မှု ဖြစ်ပါသည်။

အလုပ်အကိုင်ဆောင်ရွက်မှု (၂၀၀) ဒီဂရီဆောင်ရွက်မှု ဖြစ်
ပြီးလျှင် ၃၀၀ ဒီဂရီ ဖွဲ့စည်းသင်တန်းကို ပိုင်ဆိုင်ခြင်းသည်။ အသက်မွေး ဖြောင့်ဖြောင့်
အရေးဖြစ်ကြောင်း၊ ကျင့်ကြံမှု၊ ကျင့်စား၊ လက်ထပ်မှု၊ ကိုယ်ပိုင်ခြင်းသည်

ဥပဒေရေးရာ ဥပဒေရေးရာပညာသင်တန်းဆောင်ရွက်မှု (၂၀၀) ဖြစ်
ပြီး ဝါးဒီဂရီ၊ စာသင်တန်း အသက်မွေးကို ပိုင်ဆိုင်ခြင်းသည်။ လက်ထပ်မှု၊ လုပ်ငန်း၊ ရေ
ဆောင်ရွက်မှု၊ ပေါက်ဆောင်ရွက်မှု ဖြင့် အသက်မွေး ဖြောင့်ဖြောင့်သည်။

ဥပဒေရေးရာ ဥပဒေရေးရာပညာသင်တန်းဆောင်ရွက်မှု (၂၀၀) ဖြစ်ပြီး
ပိုင်ဆိုင်မှု အရေးဖြစ် တစ်ဒီဂရီ၊ ဖြောင့်ဖြောင့် သင်တန်းကို ပိုင်ဆိုင်ခြင်းသည်။ ရေလုပ်ငန်း
အရေးဖြစ် အသက်မွေး လုပ်ငန်း လက်ထပ်မှု ဖြစ်ပါသည်။

၈။ အရင်းအမြစ် ပိုင်ဆိုင်မှုသုံးသပ်ခြင်း
ကျေးရွာ- ရှမ်းချောင်းကျေးရွာ

အုပ်စု - ပေါက်တော

နေ့စွဲ- ၁၇.၁.၂၀၁၇

* အရင်းအမြစ်သုံးစွဲမှု ပုံစံ ဖြစ်ပေါ်လာ *

လျော့ရွက် - ၅၆၆ ချောင်း

အိုးပေးခြင်းမရှိ

အုပ်စု - ပေါက်တော

၁၇ - ၁ - ၁၇

ကျား	မ	ကျား + မ
		လယ်၊ ငြက်၊ ၁၅၊ ၁၆ခု၊ စောင့်ရှောက်၊ စပါး၊ ရိုး

* အရင်းအမြစ်တိုင်းချယ်မှု ပုံစံ ဖြစ်ပေါ်လာ *

ကျား	မ	ကျား + မ
		လယ်၊ ငြက်၊ ၁၅၊ ၁၆ခု၊ စောင့်ရှောက်၊ စပါး၊ ရိုး

ပါဝင်ဆွေးနွေးသူများ -

မ -

ဦးစောကဆွေးနွေးသူ -

စုစု ပေါင်း -

ဗဟိုစာတမ်းရေးသူ -

သုံးသပ်ချက်

အာရပ်အဖြစ်သုံးစွဲမှုပုံစံပြင်ပ

သုံးစွဲမှုပုံစံ: နှစ်သုံးသပ်ချက်

ရှမ်းချောင်းကျေးရွာ

စိမ်းဖြူ

ပြေကြံတောအုပ်စု

ရှမ်းချောင်းကျေးရွာအတွင်းရှိအာရပ်အဖြစ်များမှာ သစ်တောပြုတ်

ခတ်၊ ပဲခူး၊ ကောက်စိုက်၊ စပါးစိုက်၊ စသည့်အာရပ်အဖြစ်များအပေါ်တွင် နိုင်ငံတော်

သုံးစွဲကြပါသည်။

ထိုအာရပ်အဖြစ်များအပေါ်သုံးစွဲမှုအသုံးပြုမှုပစ္စည်းအမျိုး

အမျိုးမျိုးမှာ စားစရာအမျိုးအစားများ၊ တားတုတ်၊ နှစ်သုံးစွဲမှုပုံစံပြင်ပအသုံးပြုမှုများ

ကျေးရွာ- ရှမ်းချောင်းကျေးရွာ

အုပ်စု - ပေါက်တော

နေ့စွဲ- ၁၇.၁.၂၀၁၇

ရာသီခွင်ပြယော

ကျေးရွာ - ရှမ်းချောင်း
ကျေးရွာအုပ်စု - ပေါက်တော

မြို့နယ် - အိကယ်
ရက်စွဲ - ၁၇.၁.၁၇

အကြောင်းအရာ	တန်ခူး	ကဆုန်	နယုန်	ဝါဆို	ပါမိင်	တော်သလင်း	သီတင်းကျွတ်	တန်ဆောင်မုန်း	နတ်တော်	ပြာဆို	တပို့တွဲ	တပေါင်း
ရာသီဥတုအခြေအနေ												
စိုက်ပျိုးရေး	-	စပါး	စပါး	စပါး	စပါး		ကညီပင်	ရွှေစပါး	ပဲ	-	-	-
မွေးမြူရေး	←			ကျွဲ	ခွား	ဝက်	ကြက်	→				
ဝင်ငွေ												
အလုပ်များသောကာလ	၂၃	၂၃	၁၁	၁၁	၂၃	၂၃	၂၃	၂၃	ပျား	ပျား	၇၃	၁၁
ကျန်းမာရေး	ဝမ်းဗျာ	နားပွတ်/ဝမ်းဗျာ	၄၀၀	၄၀၀	၄၀၀	-	-	-	-	-	-	အူပူ
ပွဲတော်လ	ဝဘူးပွဲ	လှောင်ပွဲ	-	သီရိပွဲ	-	-	ဆွတ်တော်ပွဲ	ကစားပွဲ	၂၀၀	၂၀၀	-	-

ပါဝင်ဆွေးနွေးသူ - ကျ. (၉) ၂ (၇)

စုစုပေါင်း - ၁၆

ဦးဆောင်ဆွေးနွေးသူ - ဒေါ်သိန်းသိန်း
မှတ်တမ်းတင်သူ - ဒေါ်နီနီ

သုံးသပ်ချက်

ကုသိုလ်ပြုစေရန်

သန့်စင်ခြင်း နှင့် သုံးသပ်ချက်

ရှင်ခွေး၊ ကျေးရွာ

စိ. နတ်၊ မြို့၊ ပေ

စင်စစ်သောအရာ

ရှင်ခွေး၊ ကျေးရွာတွင် တစ်ပါး၊ တန်ခိုး၊ ကဆုန်၊ လမ္ပာသည်
ပျံ့နှံ့စေသောအရာဖြစ်ပြီး နေ့စဉ်၊ ဝါဆို၊ ဝါခေါင်၊ တော်ဘာလ၊ ဒီတစ်၊ ကျွတ်
လမ္ပာသည် မိုးရာသီဖြစ်ပါသည်။ တန်ဆောင်မုန်း၊ နတ်တော်၊ ပြာသို့၊ တပို့၊ တွဲ
လမ္ပာသည် ချစ်စေသော၊ စေတနာ၊ ကာရံဖြစ်ပါသည်။

ခိုက်ပျိုးရေတွင် စပါး၊ ငွေစပါး၊ ကုသိုလ်ကံအစီအစဉ်များ
နှစ်ပတ် သာသနာတို့ကို ခိုက်ပျိုးကြပါသည်။

မွေးမြူရေးအဖွဲ့ဖြစ်၍၊ နှာ၊ ဝက်၊ ကြက် စသည်တို့ကို
တန်ဆောင်မုန်းဖြင့် မြှူကြပါသည်။

တန်ခိုး၊ ကဆုန်၊ ဝါခေါင်၊ တော်ဘာလ၊ ဒီတစ်၊ ကျွတ်၊ တန်ဆောင်မုန်း
တန်ခိုးလမ္ပာသည် ဝင်ငွေရှင်၊ စောကောလဖြစ်ပြီး နေ့စဉ်၊ ဝါဆို၊ တပေါင်း၊ လမ္ပာ
သည် ဝင်ငွေ သစ်သောကောလဖြစ်ပါသည်။ ဝင်ငွေ အမှားဆုံးလမ္ပာသည် နတ်တော်
နှစ်ပြာသို့လမ္ပာဖြစ်ပါသည်။

ကျွန်း၊ မာရေး၊ အရေးဖြစ် တန်ခိုး၊ ကဆုန်၊ လမ္ပာသည် ဝင်၊ ဖွတ်ဝင်၊
ဆွေးနွေးသောဖြစ်သောကြောင့် နေ့စဉ်၊ ဝါဆို၊ ဝါခေါင်၊ လမ္ပာသည် ငှက်ဖျား၊ ရောဂါများ
ပျံ့နှံ့ရာဖြစ်သောကြောင့် တစ်ပါး၊ လမ္ပာသည် အကျိုးပူးဖြစ်သောကြောင့် အပူရှပ်တတ်
ပါသည်။

ပြုစောင့်ကောလမ္ပာအဖွဲ့ဖြစ် တန်ခိုး၊ လတွင် တနင်္ဂနွေ၊ ကဆုန်လတွင်
ညောင်ရေခွက်၊ ဝါဆိုလတွင် ဝါဆိုပန်း၊ ကပ်ငွေ၊ ဒီတစ်၊ ကျွတ်လတွင် ခွမ်းတော်
ဖြူ၊ ဝက်ငွေ၊ တန်ဆောင်မုန်းလတွင် ကတ်၊ နတ်တော်၊ ပြာသို့လမ္ပာတွင် နတ်ငွေ
ရွာကို ကာရံအလိုက ကျွမ်းပဖြူလုပ်ကြပါသည်။

(c)။ ပင့်ကူအိမ်သုံးသပ်ခြင်း
ကျေးရွာ- ရှမ်းချောင်းကျေးရွာ

ပပ်ကူအိမ်ဆုံးသတ်ခြင်း

ဆွေးနွေးခြင်း နှင့် ဆန်းစစ်ခြင်း

ကျေးရွာ - ရှမ်းချောင်း

မြို့နယ် - အီးလတ်

အောင်ဆန်း - ပေါက်တော

ရက်စွဲ - ၁၇.၁.၁၇

▲ လူမှုရေး ဖွဲ့စည်းပုံအခြေခံဥပဒေတွင် ပါဝင်မှုအရ အမျိုးသမီးများ က အမျိုးသားများ ထက် ပိုမို ဝင်ရောက်
ကြံ့ပြိုင် လူမှုရေး ဖွဲ့စည်းပုံဆိုင်ရာ အဖွဲ့အစည်းများတွင် အမျိုးသား နှင့် အမျိုးသမီး တစ်တူညီမျှစွာ ဆုံးဖြတ်
ကြပါသည်။

▲ အကျင့်အပြစ်များ အပေါ် ပိုင်ဆိုင်မှု နှင့် အသုံး ခွင့်အမျိုးသား က ပိုမို အသုံး ခွင့် ဖြစ် လိုခြင်း
တွင် အမျိုးသမီးများ ထက် အမျိုးသားများ က ပိုမို လိုက်နာ ကြပါသည်။

▲ အမျိုးသမီးများ စုဝေးပညာရေး လက်လှမ်း မြီ မှုတွင် အားကောင်း ဖြစ် အိမ်ထောင်စုပေါ်တွင်
အမျိုးသားများ ထက် ပို ဂုဏ်စိုက် ကြပါသည်။

▲ အမျိုးသမီးများ က ပစ္စည်း ဥစ္စာ ပိုင်ဆိုင်မှု တွင် အမျိုးသားများ ထက် ပိုများ ဖြစ်ပါသည်။

▲ အလုပ်အကိုင် အခွင့်အလမ်း တွင် အမျိုးသားများ က အမျိုးသမီးများ ထက် ပိုများ ဖြစ် လေ့
လည်း ပိုမိုပါသည်။ ဦးဆောင် နိုင် မှုတွင် ဂုဏ်ထူးဆောင် အမျိုးသားများ က ပိုမိုများ ပါ
သည်။

စ။ပင်းကာချပ်

ကျေးရွာ - ရှမ်းချောင်းကျေးရွာ

အုပ်စု - ပေါက်တော

ရက်စွဲ- ၁၇.၁.၂၀၁၇

အဖွဲ့အစည်းချိတ်ဆက်မှုပြင်ပသား

ကျေးရွာ - နှစ်: ဘွေဇာ
ကျေးရွာအုပ်စု - ပေါက်တော

မြို့နယ် - နှစ်: ဘွေဇာ
ရက်စွဲ - ၁၇.၁.၁၇

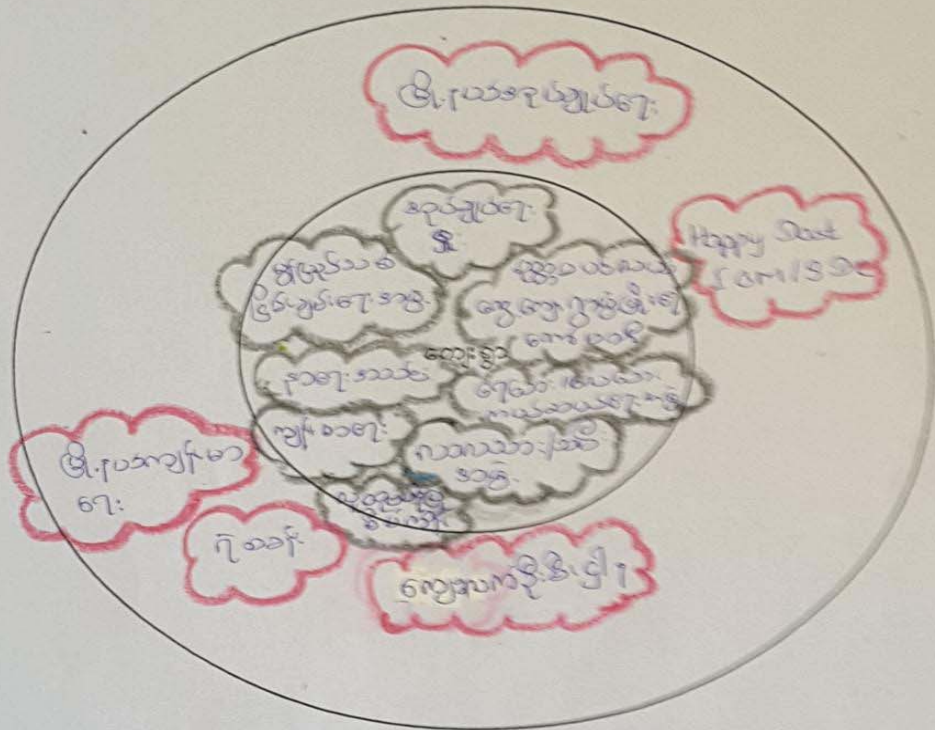

ပါဝင်ဆွေးနွေးသူ - ကျား (၈) မ (၈)
စုစုပေါင်း - ၁၆

ဦးဆောင်ဆွေးနွေးသူ - မြို့နယ်အုပ်စု
မှတ်တမ်းတင်သူ - မြို့နယ်အုပ်စု

အဖွဲ့အစည်းချိတ်ဆက်မှုပြဇယား

ကျေးရွာ - ဂြင်ချောင်း

မြို့နယ် - အိန္ဒိယ

ကျေးရွာအုပ်စု - ပေါက်ကော

ရက်စွဲ - ၁၇.၁.၁၇

စဉ်	ကျေးရွာအတွင်းရှိ အဖွဲ့အစည်းများ	စဉ်	ကျေးရွာပြင်ပရှိ အဖွဲ့အစည်းများ
၁	● အုပ်ချုပ်ရေးဖွဲ့		● ဒီပဲယက်အုပ်ချုပ်ရေး
၂	● အိန္ဒိယနိုင်ငံအတွင်းရှိ အဖွဲ့အစည်းများ		● Happy New Year, ၂၀၁၇
၃	● ကျေးရွာအတွင်း အဖွဲ့အစည်းများ		● ဒီပဲယက်ကျေးရွာအဖွဲ့
၄	● ကျေးရွာအတွင်း အဖွဲ့အစည်းများ		● ရန်ကင်း
၅	● ကျေးရွာအတွင်း အဖွဲ့အစည်းများ		● ကျေးရွာအဖွဲ့အစည်းများ
၆	● ကျေးရွာအတွင်း အဖွဲ့အစည်းများ		..
၇	● ကျေးရွာအတွင်း အဖွဲ့အစည်းများ		..
၈	● ကျေးရွာအတွင်း အဖွဲ့အစည်းများ		..

ပါဝင်ဆွေးနွေးသူ - ကျား (၈) ဦး၊ မ (၈) ဦး
 စုစုပေါင်း - ၁၆

ဦးဆောင်ဆွေးနွေးသူ - ဒေါ်ညိုစွယ်ဝင်း
 မှတ်တမ်းတင်သူ - ဒေါ်မိုးခိုင်

ကျေးရွာအတွင်း အဖွဲ့အစည်းများ ချိတ်ဆက်မှု သုံးသပ်ချက်

အဖွဲ့အစည်း ချိတ်ဆက်မှု ဖြစ်ပေါ်လာ

ဆရာ၊ စစ်မြေ နှင့် သုံးသပ်ချက်

ရှမ်း၊ ချောင်းကျေးရွာ ဘီး၊ ဂယ်၊ မြို့၊ နယ်

ပေါက်ကွဲမှုအရပ်ရပ်

ရှမ်း၊ ချောင်းကျေးရွာတွင်ရှိ အဖွဲ့အစည်းများ များအရပ်ချုပ်များ

အဖွဲ့၊ နက္ခတ်မပင်လယ်ကွေ့ကျေးရွာ ဖွဲ့ဖြိုးရေးကော်မတီ၊ ရေစော၊ လေစော၊ ကယ်ဆယ်ရေးအဖွဲ့၊ ကာယဘာ၊ ဘဇီအဖွဲ့၊ ကျွန်းမာကျေးအဖွဲ့၊ နာကျေးအသင်း၊ မျှော်ပြင်သစ်ငြိမ်းချမ်းရေးအဖွဲ့၊ ဂူထူပမာန်ပြုစီမံကိန်း စသော ဖွဲ့ဖြိုးရေးအဖွဲ့များ ခွာကွဲပါသည်။

ကျေးရွာတွင်ရှိ အဖွဲ့အစည်းများသည် ကျေးရွာ ဖြစ်လာအဖွဲ့အစည်း များဖြစ်သော မြို့၊ နယ်အရပ်ချုပ်ရေး၊ Happy West, JOM, GDC၊ မြို့၊ နယ်ကျွန်းမာကျေး၊ ဂူထူပ၊ ကျေးလက်ဒီမိုကရေစီ စသည့် အဖွဲ့အစည်းများ နှင့် ချိတ်ဆက်ပြီး ကျေးရွာဖွဲ့ဖြိုးတိုးတက်ရေးကုမ္ပဏီများကို ဆောင်ရွက်လျက်ရှိကြပါသည်။

ဆ။အမျိုးသား/အမျိုးသမီးအခက်အခဲများ

ကျေးဇူးရှင်အား:

အညွှန်း - ပေါက်တော

မြို့နယ် - သီပေါ

ရက်စွဲ - ၂၀.၁၀.၁၇

အမျိုးသားအဖွဲ့မှ တစ်ပြင်ညီ အသက်အခါများ

- * ၀၃.၀၄.၁၉၇၅ ခုနှစ်အသက်အခါ
- * ၀၃.၀၅.၁၉၇၅ ခုနှစ်အသက်အခါ
- * ၀၃.၀၆.၁၉၇၅ ခုနှစ်အသက်အခါ
- * ၀၃.၀၇.၁၉၇၅ ခုနှစ်အသက်အခါ
- * ၀၃.၀၈.၁၉၇၅ ခုနှစ်အသက်အခါ
- * ၀၃.၀၉.၁၉၇၅ ခုနှစ်အသက်အခါ
- * ၀၃.၁၀.၁၉၇၅ ခုနှစ်အသက်အခါ

အမျိုးသမီးအဖွဲ့မှ တစ်ပြင်ညီ အသက်အခါများ

- * ၀၃.၀၄.၁၉၇၅ ခုနှစ်အသက်အခါ
- * ၀၃.၀၅.၁၉၇၅ ခုနှစ်အသက်အခါ
- * ၀၃.၀၆.၁၉၇၅ ခုနှစ်အသက်အခါ
- * ၀၃.၀၇.၁၉၇၅ ခုနှစ်အသက်အခါ
- * ၀၃.၀၈.၁၉၇၅ ခုနှစ်အသက်အခါ
- * ၀၃.၀၉.၁၉၇၅ ခုနှစ်အသက်အခါ
- * ၀၃.၁၀.၁၉၇၅ ခုနှစ်အသက်အခါ

ကျေးဇူးရှင်အား (အမျိုးသား/အမျိုးသမီး)

ကျေးဇူး - ဂွမ်းချောင်း
အုတ်စု - ပေါက်တော

မြို့ပတ် - အိမ်နား
ဂျန်စွဲ - ၁၁-၁-၁၇

အမျိုးသားအဖွဲ့မှ တစ်ပြင်သာ မျှော်မှန်း ချက်များ

- * သစ်ပန်းဆက်သွယ်ရေး အဆင်ပြေ ချောမွေ့ ယာစေရမည်။
- * ယခုကတည်းက ဂူတိုင်း ရေများ ပြားယောင်းစေရမည်။
- * ရေကောင်း ရေဆိုး လုံလောက်စွာ ဂူတိုင်းစေရမည်။
- * ကျန်းမာရေး အဆင်ပြေစေရန် ဂူတိုင်း ကျန်းမာရေး ကောင်းရမည်။
- * ဂူတိုင်း ကျန်းမာရေး အဆင်ပြေစေရန် ဂူတိုင်း ကျန်းမာရေး ကောင်းရမည်။
- * အပူပေးအင်္ဂါ အစွမ်းအား ပေါများပြီး စင်စစ်တို့ တက်လာစေရမည်။
- * စိုက်ပျိုးရေး၊ မွေးမြူရေး၊ လုပ်ငန်း ဖြစ်ပေါ်ရေး စားနပ်ရိက္ခာ ပြင်ဆင်ရမည်။

အမျိုးသမီးအဖွဲ့မှ တစ်ပြင်သာ မျှော်မှန်း ချက်များ

- * အချိန်အခါမရွေး သွားလာရေး အဆင်ပြေ စွယ်စုံ ယာစေရမည်။
- * ကျန်းမာရေး အဆင်အတန်း တိုးတက်စွာ မာစေရမည်။
- * ယခုကတည်းက အဆင်အတန်း ဖြစ်ပေါ်စေရန် ယခုကတည်းက ဖြစ်ပေါ်စေရမည်။
- * စေတနာ သုံး ရေ အချိန်အခါမရွေး ယာစေရန် ဂူတိုင်းစေရမည်။
- * အိမ်ထဲတွင် စားနပ်ရိက္ခာ ပြင်ဆင်ရမည်။
- * စိုက်ပျိုးရေး၊ မွေးမြူရေး နည်းစနစ်များ ဂူတိုင်းစေရမည်။
- * အပူပေးအင်္ဂါ ပေါများပြီး စင်စစ်ချောမွေ့ ယာစေရမည်။

ဈေးဝယ်စာရင်းများ

ကျေးဇူး ဖြစ်ကြောင်း
 ဒုတိယ ပေါက်ကွဲ

ရက်စွဲ ၂၀၂၁.၁၁.၁၇

အကျဉ်းစာရင်းများ

- * ဂွေချစ်ဆန်ပဲနပ်
- * ဂွေချစ်ဆန်ပဲနပ်
- * ဂွေချစ်ဆန်ပဲနပ်
- * ဂွေချစ်ဆန်ပဲနပ်
- * ဂွေချစ်ဆန်ပဲနပ်
- * ဂွေချစ်ဆန်ပဲနပ်
- * ဂွေချစ်ဆန်ပဲနပ်

အကျဉ်းစာရင်းများ

- * ဂွေချစ်ဆန်ပဲနပ်
- * ဂွေချစ်ဆန်ပဲနပ်
- * ဂွေချစ်ဆန်ပဲနပ်
- * ဂွေချစ်ဆန်ပဲနပ်
- * ဂွေချစ်ဆန်ပဲနပ်
- * ဂွေချစ်ဆန်ပဲနပ်
- * ဂွေချစ်ဆန်ပဲနပ်



၈။ ကော်မတီဝင်များစာရင်း

ကျေးရွာ- ကျုံကမိစု အုပ်စု - ပေါက်တော

မြို့နယ် - ဘီးလင်း

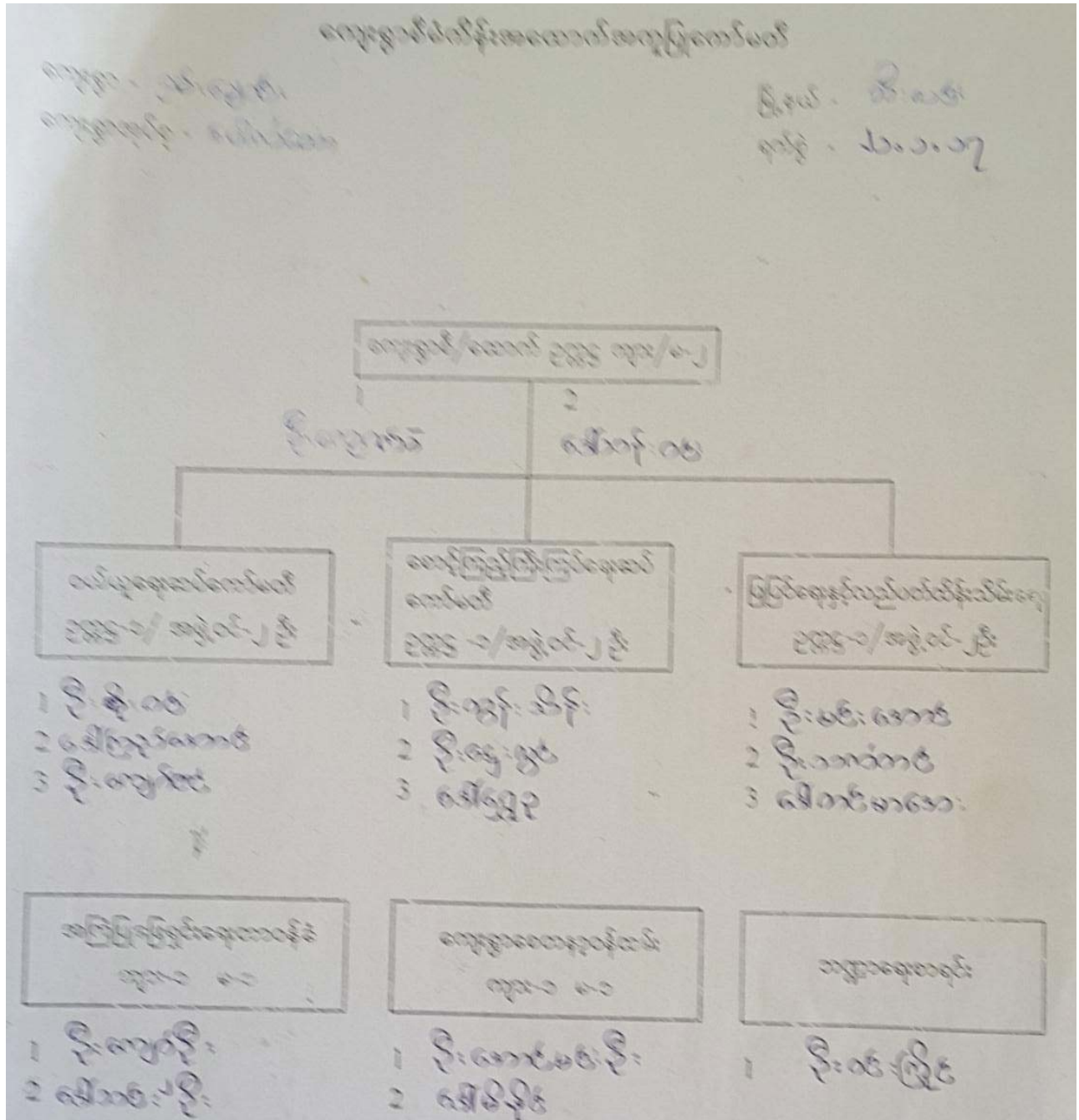

၉။ ကျေးရွာ အချက်အလက်ပုံစံ(၁)

ပုံစံ - ၉ - ၁ ကျေးရွာအခြေအချက်အလက်များ (Form PC 1)

လင်ညွှန်ချက်၊ ကျေးရွာတစ်ရွာသို့ ပထမဆုံးမိတ်ဆက်ရေး သွားရောက်သောအခါ လူထုစည်းရုံးရေးများသည် ကျေးရွာ ခေါင်းဆောင်များအား ကျေးရွာအချက်အလက်များကို မေတ္တာရပ်ခံ၍ တောင်းခံရသည်။ ဤအချက်အလက်များကို ဝိသနာ့ ဝိတံသက်အစည်းအရုံးမှ ဝန်ထမ်းတောင်းခံရသည်။ ဝန်ထမ်းမိတ်ဆက်အစည်းအဝေးတွင် လူထုစည်းရုံးရေးများသည် ဤအချက်အလက် များအား ဝမ်းသာပြီး မှန်ကန်အောင်ပြုလုပ်ရမည်၊ ပြီးနောက်တွင် လူထုစည်းရုံးရေးများမှ သတင်းအချက်အလက်ထံသို့ Tables မှ တစ်ဆင့် ဖြည့်သွင်းရမည်။

ကျေးရွာခေါင်းဆောင် အမည် ဦးတင်ဝင်း	ကျေးရွာခေါင်းဆောင်၏ ဇွန်နံပါတ် ၀၄-၄၂၅၃၄၇၅၄	လူထုစည်းရုံးရေးမှူး၏ အမည် ဦးတင်ဝင်းထွန်း(၁၁)
ပြည်နယ်တိုင်းဒေသကြီး မွန် ၊ မြို့နယ် ဒဂုံ ၊	ကျေးရွာအုပ်စု ပေါက်တော ၊ ကျေးရွာ မွန်ချောင်း	

က၊ လူဦးရေ

လူမျိုးစု	အိမ်ထောင်စုအရေအတွက်	ကိုးကွယ်သည့်ဘာသာ	အိမ်ထောင်စုအရေအတွက်
လူမျိုးစု (၁) ဗမာ	245	ဘာသာ (၁) ဗုဒ္ဓ	245
လူမျိုးစု (၂) -----		ဘာသာ (၂) -----	
လူမျိုးစု (၃) -----		ဘာသာ (၃) -----	
လူမျိုးစုရော အခြား -----		ဘာသာရော -----	
	အရေအတွက်		
မသန်စွမ်းသူများ	5		
သက်ကြီးရွယ်အိုများ (၆၅ နှစ် နှင့် အထက်)	48		
ဝမ်းဘေးရောင်	၂၅		

	အမျိုးသား (အရေအတွက်)	အမျိုးသမီး (အရေအတွက်)
လူဦးရေ		
လူမျိုးစု (၁) ဗမာ	688	683
လူမျိုးစု (၂) -----		
လူမျိုးစု (၃) -----		
အခြား		
အိမ်ထောင်ဦးစီး	192	53

(ခ) အခြေခံအဆောက်အအုံ အသုံးအဆောင်များ

စာသင်ကျောင်း	အမှတ် ခြံပိ	ကျန်းမာရေး	အမှတ် ခြံပိ	ဘာသာရေး အဆောင် အအုံများ	အမှတ် ခြံပိ
--------------	----------------	------------	----------------	----------------------------	----------------

အလယ်တန်းကျောင်း	<input type="checkbox"/>	ဆေးရုံ	<input type="checkbox"/>	စေတီ	<input checked="" type="checkbox"/>
အလယ်တန်းကျောင်း	<input type="checkbox"/>	ကျန်းမာရေးဌာန	<input type="checkbox"/>	ဘုန်းကြီးကျောင်း	<input checked="" type="checkbox"/>
ပုလဲတန်းကျောင်း	<input checked="" type="checkbox"/>	ကျန်းမာရေးဌာနခွဲ	<input type="checkbox"/>	ဟိန္ဒူဘုရားကျောင်း	<input checked="" type="checkbox"/>
မူကြဲကျောင်း	<input checked="" type="checkbox"/>	ဆေးပေးခန်း	<input type="checkbox"/>	ရေရိယာန်ကျောင်း	<input type="checkbox"/>
အခြား	<input type="checkbox"/>	အခြား	<input type="checkbox"/>	ဗလီ	<input type="checkbox"/>
မှတ်ချက်		မှတ်ချက်		အခြား	<input type="checkbox"/>
				မှတ်ချက်	

(ဂ) ကျွမ်းကျင်သူများမှတ်တမ်း (ကျေးရွာတွင်နေထိုင်သော သို့မဟုတ် တခြားရွာမှလာရောက်သော ကျွမ်းကျင်သူများ)

(၁) စာသင်ကျောင်း			(၂) ကျန်းမာရေး			(၃) လက်မှုပညာရှင်		
	ရွာတွင်နေထိုင်သူ	အခြားရွာမှလာသူ		ရွာတွင်နေထိုင်သူ	အခြားရွာမှလာသူ		ရွာတွင်နေထိုင်သူ	အခြားရွာမှလာသူ
ပုလဲတန်းပြဆရာ/မ	<input checked="" type="checkbox"/>	<input checked="" type="checkbox"/>	ဆရာဝန်	<input type="checkbox"/>	<input type="checkbox"/>	လက်သမား	<input checked="" type="checkbox"/>	<input type="checkbox"/>
အလယ်တန်းပြဆရာ/မ	<input type="checkbox"/>	<input type="checkbox"/>	လက်ထောက်ကျန်းမာရေးမှူး	<input type="checkbox"/>	<input type="checkbox"/>	ပန်းရံ	<input checked="" type="checkbox"/>	<input type="checkbox"/>
အလယ်တန်းပြဆရာ/မ	<input type="checkbox"/>	<input type="checkbox"/>	အမျိုးသမီးကျန်းမာရေးဆရာမ	<input type="checkbox"/>	<input type="checkbox"/>	လှုပ်စင်ကျွမ်းကျင်ပီးသမား	<input type="checkbox"/>	<input type="checkbox"/>
မူကြဲဆရာ/မ	<input checked="" type="checkbox"/>	<input checked="" type="checkbox"/>	သားဖွားဆရာမ အစုံ	<input checked="" type="checkbox"/>	<input type="checkbox"/>	ရေပိုက်သူ	<input type="checkbox"/>	<input type="checkbox"/>
အခြား	<input type="checkbox"/>	<input type="checkbox"/>	ပြည်သူ့ကျန်းမာရေးလုပ်သား	<input type="checkbox"/>	<input type="checkbox"/>	ကော်ပြင်ဆရာ	<input type="checkbox"/>	<input type="checkbox"/>
မှတ်ချက်			မှတ်ချက်			မှတ်ချက်		

(ဃ) ကျေးရွာသို့ ရောက်ရှိနိုင်သည့် လမ်းအခြေအနေ / ကျေးရွာတစ်ရွာသည် ၎င်း၏ ကျေးရွာအုပ်စုနှင့် ဆက်သွယ်ထားသော လမ်းအခြေအနေ (အောက်ပါတို့ကိုပိုင်းပါ)

ကျောက်ကြမ်းလမ်း: ကတ္တရာလမ်း: ကွန်ကရစ်လမ်း: ဖော်တော်ဆိုင်ကယ်လမ်း
 ကျောက်ခင်းလမ်း: မြေသားလမ်း: လူသွားလမ်း: အခြား: ၆၅ မီတာ

(င) ကျေးရွာဖွံ့ဖြိုးမှုစီမံချက်

(၁) လူထုဝဟိုပြုစီမံကိန်းမဝတင်မီ ဤကျေးရွာတွင်ကျေးရွာဖွံ့ဖြိုးမှုစီမံချက်ရှိခဲ့ပါသလား? ဝဟို/မဝဟို

(၂) ရှိခဲ့ပါလျှင် ဤစီမံချက်ကို မည်သည့် ဝန်ထုပ်ထွင်းပေးခဲ့ပါသနည်း? နှစ် 2015/မသိပါ

(၃) ဤစီမံချက်ကို မြို့နယ်မှအတည်ပြုခဲ့ပါသလား? ပြုခဲ့ပါသည်/မပြုခဲ့ပါ/မသိပါ

(စ) ခရီးအကွာအဝေး

(၁) ဤကျေးရွာ၏ဝဟိုမှ ၎င်းကျေးရွာအုပ်စု၏ဝဟိုအထိ ခရီးမိုင်မည်မျှကွာဝေးသနည်း? မိုင် 4/မသိပါ

(၂) ဤကျေးရွာမှ ၎င်းကျေးရွာအုပ်စုဝဟိုအထိ သွားလာရာတွင်ကြာမြင့်သည့်အချိန်

ခြောက်သွေ့ရာသီတွင်ကြာချိန် 35 မိနစ် ထော်လာဂျီ/ဖော်တော်ဆိုင်ကယ်/မြေလျင်/လား/ဖော်တော်ဆိုင်/အခြား

မိုးရာသီတွင်ကြာချိန် 2 နာရီ ထော်လာဂျီ/ဖော်တော်ဆိုင်ကယ်/မြေလျင်/လား/ဖော်တော်ဆိုင်/အခြား

(ဆ) ပတ်ဝန်းကျင်ဆိုင်ရာ သဘာဝဘေးအန္တရာယ်

ဤကျေးရွာတွင် ရေကြီးခြင်းကဲ့သို့ သဘာဝဘေးအန္တရာယ်ကျရောက်စွဲခြင်း ရှိပါသလား။
 မရှိပါ ရှိပါသည် ရှိလျှင်ဖော်ပြပါ လေပြင်းတိုက်ခြင်း

(ဇ) ကျေးရွာတွင် ဇွဲ၊ စည်းထားသော အဖွဲ့အစည်းများ

လူထုဗဟိုပြုစီမံကိန်းမတိုင်မီ ဤကျေးရွာတွင် ကျေးရွာဖွံ့ဖြိုးရေးအတွက် အစိုးရ (သို့) ရွာသားများကိုယ်တိုင် (သို့) စီမံကိန်းတစ်ခုခုမှ ဇွဲ၊ စည်းထားသည့် အဖွဲ့အစည်းများရှိပါသလား။

(၁) မုတ္တမကမ်းခြေ ကျေးရွာဖွံ့ဖြိုးရေး စီမံဥက္ကဋ္ဌ

(၂) မြန်မာ့အလင်းစာပေအဖွဲ့

(ဈ) အထွေထွေအုပ်ချုပ်ရေး ဦးစီးဌာန (GAD) မှ မှတ်တမ်းတင်ထားခြင်း

ဤကျေးရွာသည် အထွေထွေအုပ်ချုပ်ရေး ဦးစီးဌာန (GAD) မှ မှတ်တမ်းတင်ထားမှု ရှိပါသလား။
 မရှိပါ ရှိပါသည်

ကျေးရွာခေါင်းဆောင်

အမည် ဦးတင်ဝင်း

လက်မှတ်



နေ့စွဲ ၂၀၁၁.၁၂.၀၁

လူထုစည်းရုံးရေးမှူး

အမည် ဦးလင်မင်းတွန်း (၁၁)

လက်မှတ်



နေ့စွဲ ၂၀၁၁.၁၂.၀၁

၁၀။ စီမံကိန်း အချိန်စက်ဝန်းအချိန်ဇယား (ပုံစံ ၂)

ပုံစံ - ၈ - ၂ - စီမံကိန်းစက်ဝန်းအချိန်ဇယား (PC. 2)

လမ်းညွှန်ချက်၊ သက်ဆိုင်ရာလူ့အရင်းအမြစ်/လက်ထောက်နည်းပညာနည်းပညာပျိုးပျားမှ စီမံကိန်းစက်ဝန်းအဆင့်တစ်ခုစီပြီးစီးတိုင်း ကျေးရွာနှင့် ကျေးရွာအုပ်စုအတွက် ဤပုံစံကို ဖြည့်သွင်းရမည်။

ရင်းနှီးမြှုပ်နှံရေး/ဝန်ထမ်း အမည် ဦးလင်းမင်းထွန်း (၁၁)

နေ့စွဲ ၂၁.၁၂.၂၀၁၇

စက်ဝန်းအားအမှတ်ခြစ်ပါ စက်ဝန်း(၁) စက်ဝန်း(၂) စက်ဝန်း(၃)
 စက်ဝန်း(၄)

ပြည်နယ်/တိုင်း ဧရာဝတီ၊ မြို့နယ် ဘီးလင်း၊ ကျေးရွာအုပ်စု မေါက်တော၊ ကျေးရွာ ရှမ်းရွာစင်

စီမံကိန်းဆောင်ရွက်မှုအဆင့်များ	နေ့စွဲ		အစည်းအဝေးတွင်တက်ရောက်သူအရေအတွက်			
	စတင်သည့်နေ့	ပြီးဆုံးသည့်နေ့	အမျိုးသားအရေအတွက်	အမျိုးသမီးအရေအတွက်	အိမ်ထောင်စုအရေအတွက်	လူမျိုးစုတက်ရောက်သူအရေအတွက် နှင့် လူမျိုးစုအမည်
၁။ ကျေးရွာစီမံကိန်း မိတ်ဆက်အစည်းအဝေး	၁၇.၁၂.၂၀၁၇	၁၇.၁၂.၂၀၁၇	၅၉	၆၈	၁၂၇	ဗမာ ၁၂၇
၂။ ကျေးရွာဖွံ့ဖြိုးရေး စီမံချက်ရေးဆွဲခြင်း အစည်းအဝေး	၂၁.၁၂.၂၀၁၇	၂၁.၁၂.၂၀၁၇	၆၀	၆၆	၁၂၆	ဗမာ ၁၂၆
၃။ ကျေးရွာအုပ်စု လုပ်ငန်းဆုံးဖြတ်ချက်ချသည့် အစည်းအဝေး	၂၉.၁၂.၂၀၁၇	၂၉.၁၂.၂၀၁၇	၆	၇	၁၃	ဗမာ ၁၃
၄။ မြို့နယ်အဆင့် စီမံကိန်းရေးဆွဲရေးနှင့် အကောင်အထည်ဖော်ရေးကော်မတီ၏ စီမံကိန်း သုံးသပ်မှု အစည်းအဝေး			မလို	မလို	မလို	မလို
၅။ မြို့နယ် စီမံကိန်းရေးဆွဲရေးနှင့် အကောင်အထည်ဖော်ရေး ကော်မတီ၏ဆုံးဖြတ်မှုကို ရွာသို့ အသိပေး အကြောင်းကြားသည့် အစည်းအဝေး						
၆။ စီမံကိန်းလုပ်ငန်းဆွဲစီမံချက်ရေးဆွဲခြင်း အစည်းအဝေး						
၆။ စီမံကိန်းလုပ်ငန်း အကောင်အထည်ဖော်ရေးအစီအစဉ် ရေးဆွဲခြင်း						

၁၁။ ကျေးရွာဖွံ့ဖြိုးရေးဦးစားပေးအစီအစဉ်(ပုံစံ ၃)

ပုံစံ - ၈ - ၃ ကျေးရွာခွဲ၊ ငြိမ်းရေး ဦးစီးဌာနအစဉ် (Form PC 3)

လယ်ဦးစီးဌာန အဆင့်(၃) ကျေးရွာမှူးမှန်းချက်အစည်းအဝေး ပြီးဆုံးသောအခါ ကျေးရွာစီမံကိန်း အထောက်အကူပြု ကော်မတီသည် လူထုစည်းရုံးရေးမှူးအကူအညီဖြင့် ဤပုံစံကိုပြည့်စုံအောင် ဖြည့်သွင်းရမည်။

လူထုစည်းရုံးရေးမှူး/ဝန်ထမ်း အမည် **ဦးလင်မင်းထွန်းငါး**
 နေ့စွဲ **၂၀၁၁-၂၀၁၇** စက်ဝန်းအား အမှတ်ခြစ်ပါ (✓) စက်ဝန်း(၁)
 စက်ဝန်း(၂) စက်ဝန်း(၃) စက်ဝန်း(၄)

ပြည်နယ်/တိုင်း **ဗီယံ** မြို့နယ် **ဘီးလင်း** ကျေးရွာအုပ်စု **မောက်တော** ကျေးရွာ **ရှမ်းကျောင်း**

က၊ အခက်အခဲအတားအဆီးများအားဆွေးနွေးခြင်း - ယခုလက်ရှိအခြေအနေတွင် ဤကျေးရွာခွဲ၊ ငြိမ်းတိုးတက်ရေးအတွက် အဓိက အခက်အခဲအတားအဆီးများသည် မည်သည်များဖြစ်ပါသနည်း။ (အမျိုးသား/သမီး အနည်းဆုံးအခက်အခဲ ၅ ခုစီဖော်ပြပါ)

အမျိုးသား အဖွဲ့မှ တင်ပြသောအခက်အခဲအတားအဆီးများ	အမျိုးသမီး အဖွဲ့မှ တင်ပြသောအခက်အခဲအတားအဆီးများ
၁ လမ်းပန်းဆက်သွယ်ရေး အခက်အခဲ	၁ မိုးတွင်းကာလ သွားလာရေး အခက်အခဲ
၂ ပညာရေး အခက်အခဲ	၂ ကျန်းမာရေး အခက်အခဲ
၃ သောက်သုံးရေ အခက်အခဲ	၃ ပညာရေး အခက်အခဲ
၄ ကျန်းမာရေး အခက်အခဲ	၄ သောက်သုံးရေ မလုံလောက်သည့်အခက်အခဲ
၅ လျှပ်စစ်မီး အခက်အခဲ	၅ လျှပ်စစ်မီး မရရှိသည့်အခက်အခဲ
၆ အလုပ်အကိုင် ရွားပါးခြင်း အခက်အခဲ	၆ စိုက်ပျိုးရေး၊ မွေးမြူရေး၊ ပညာရေး အခက်အခဲ
၇ စိုက်ပျိုးရေး၊ မွေးမြူရေး ပညာ အခက်အခဲ	၇ ထိတွေ့ပညာ ပါးသည့်အခက်အခဲ
၈	
၉	
၁၀	
၁၁	

ခ၊ မျှော်မှန်းခြင်း - နောင်လာမည့် (၅) နှစ် အတွင်း ကျေးရွာခွဲ၊ ငြိမ်းရေး မျှော်မှန်းလျာထားချက်များအား တင်ပြပါ။

အမျိုးသားအဖွဲ့မှ တင်ပြသောမျှော်မှန်းချက်များ	အမျိုးသမီးအဖွဲ့မှ တင်ပြသောမျှော်မှန်းချက်များ
၁ လမ်းပန်းဆက်သွယ်ရေး အဆင်ပြေချောမွေ့လာစေရမည်။	၁ အချိန်အခါမရွေး သွားလာရေး အဆင်ပြေ လွယ်ကူလာစေရမည်။
၂ ပညာတတ်သူ ရှေ့ဦးရေ များပြားလာစေရမည်။	၂ ကျန်းမာရေး အဆင်တိုင်း တိုးတက်မြင့်မားလာစေရမည်။
၃ ရေကောင်း ရေသန့်လုံလောက်စွာ ရရှိစေရမည်။	၃ ပညာရေး အဆင့် မြင့်မားစွာ ရရှိစေရမည်။
၄ ကျန်းမာရေး အဆင့် ပညာ တတ်သူ ရရှိစေရမည်။	၄ သောက်သုံးရေ အချိန်အခါမရွေး လက်လှမ်းမီ ရရှိစေရမည်။
၅ ရွာလုံး ကျွတ်လျှပ်စစ် မီးလင်းစေရမည်။	၅ အိမ်ထောင်စေ့ မီးလင်း ဖြစ်စေရမည်။
၆ အလုပ်အကိုင် အခွင့်အလမ်း ပေါများစွာ ရရှိစေရမည်။	၆ စိုက်ပျိုးရေး၊ မွေးမြူရေး ပညာ စတင်ပေးရမည်။
၇ စိုက်ပျိုးရေး၊ မွေးမြူရေး လုပ်ငန်း ဖြစ်စေရမည်။	၇ အလုပ်အကိုင် ပေါများစွာ ရရှိစေရမည်။

၈			
၉			

၈။ လူထုဝန်ထမ်း၏ လာမည့် (၄) နှစ်အတွက် အကျုံးဝင်သော ဦးစားပေး ဖွံ့ဖြိုးတိုးတက်မှု လုပ်ငန်း အစီအစဉ်များအားဖော်ပြပါ။

အဆင့်	ကျေးရွာအတွက် ဦးစားပေး ဖွံ့ဖြိုးတိုးတက်မှု လုပ်ငန်းစဉ်များ	အဆိုပြုသူ (အမျိုးသားများ/ အမျိုးသမီးများ/ အမျိုးသား+ အမျိုးသမီး)	ခန့်မှန်းကုန်ကျ စရိတ်	အကျိုးခံစားခွင့်ရှိသူ ခန့်မှန်းခြေ အရေအတွက်
၁	ရွာချင်းဆက်ဆံရေး ပြုပြင်ခြင်း	ကျား + ၈	32000000/-	1371 ဦး
၂	ရွာချင်းဆက်ဆံရေး ပြုပြင်ခြင်း	ကျား + ၈	16000000/-	1371 ဦး
၃	ရွာတွင်း ဆေးကုရေး ဝတ်စားပြုပြင်ခြင်း	ကျား + ၈		
၄	မူလတန်းကျောင်း ပြုပြင်တိုးချဲ့ခြင်း	ကျား + ၈		
၅	ရေလှေ့ကန်ဆောက်လုပ်ခြင်း	ကျား + ၈		
၆	ဆေးပေးခန်းဆောက်လုပ်ခြင်း	ကျား + ၈		
၇	ဆိုင်ရာ လမ်းမ	ကျား + ၈		
၈				
၉				
၁၀				
၁၁				
၁၂				

၁၁။ လူထုဝန်ထမ်း၏ လာမည့် (၄) နှစ်အတွက် အကျုံးမပင်သော ဦးစားပေး ဖွံ့ဖြိုးတိုးတက်မှု လုပ်ငန်း အစီအစဉ်များအားဖော်ပြပါ။

အဆင့်	ကျေးရွာအတွက် ဦးစားပေး ဖွံ့ဖြိုး တိုးတက်မှု လုပ်ငန်းစဉ်များ	အဆိုပြုသူ (အမျိုးသားများ/ အမျိုးသမီးများ/အမျိုးသား+ အမျိုးသမီး)	အခန်းကဏ္ဍ
၀	ကျောင်းသုံးမရှိဘက်တွင် စာရေးလုပ်ရုံမသုံး	ကျား+မ	ပညာရေး ကဏ္ဍ
၂	ပညာရေးဝန်ထမ်း တောင်းခံခြင်း	ကျား+မ	
၃	ခရီးစဉ်များ၊ စာတမ်း၊ ဖြန့်ချိမှုများ၊ စေတနာ့စီမံအားကိုးပညာပေးခြင်း	ကျား+မ	
၄	ဆေးဝါး၊ ဆေးနှင့် ခွက်ဝပ်ပစ္စည်း	ကျား+မ	ကျန်းမာရေး ကဏ္ဍ
၅	ကျန်းမာရေးဝန်ထမ်း တောင်းခံခြင်း	"	
၆	ငှက်ဖျား၊ ဆွတ်တီ၊ အာရုံစူးစိုက်မှု	"	
၇	တစ်ဖက်ရောဂါ၊ နှစ်ဖက်ရောဂါ၊ အာရုံစူးစိုက်မှု	"	
၈	ဝမ်းချက်ဝမ်းလျှော့အာရုံစူးစိုက်မှု	"	
၉	သားဆက်ခြား နည်းလမ်း၊ အာရုံစူးစိုက်မှု	"	
၁၀	အသုဉ်း ဘီ၊ ဇီ ကာကွယ်ဆေး၊ အလောင်း	"	
	အာရုံစူးစိုက်ခြင်း		

ခေါင်းဆောင်၊ ကျေးရွာဝန်ထမ်းအထောက်အကူပြုကော်မတီမှ အတည်ပြုသည်။

အမည် ----- ဦးကျော်စွာ ----- လက်မှတ် ----- မ.ကျ.စ. ----- နေ့စွဲ ----- ၂၀.၁.၂၀၁၇ -----

- | | | | |
|-----|-------------------------------------------------|--------|--------------------------|
| ၁၁။ | ခက်ပြင် သင်တန်း | ကျား | အသက်မွေးဝမ်းကျောင်း ကဏ္ဍ |
| ၁၂။ | လက်သမား/ပန်းရုံ သင်တန်း | " | |
| ၁၃။ | ရှေ့မိုက်ဆက်၊ သွပ်၊ ဆရာမရှိသင်တန်း | " | |
| ၁၄။ | လျှပ်စစ် လျှပ်စက် ကျွမ်းကျင် သင်တန်း | မ | |
| ၁၅။ | အန်ချုတ်သင်တန်း | " | |
| ၁၆။ | အိတ်တွင်း ဖုတ်သင်တန်း | " | |
| ၁၇။ | အချက်အမြင် သင်တန်း | " | |
| ၁၈။ | အလှူဖန်တီးခြင်း သင်တန်း | " | |
| ၁၉။ | အမျိုးသမီး စွမ်းဆောင်ရည်မြှင့်တင်သင်တန်း | " | |
| ၂၀။ | ဖုတ်၊ လုပ်နည်း သင်တန်း | " | |
| ၂၁။ | နား၊ ဝက်၊ ဆိတ်၊ ငြက် မွေးမြူရေး | ကျား+မ | မွေးမြူရေး ကဏ္ဍ |
| ၂၂။ | ငြက်ဖျား၊ ကျွဲကော်၊ နို့ရင်း၊ ခိုက်ဖျား၊ ပုခင်း | " | ခိုက်ဖျားရေး ကဏ္ဍ |
| ၂၃။ | ဖရုံ ခိုက် ဖျား၊ ပုခင်း၊ ပညာ | " | |
| ၂၄။ | အသားစား ငွေ ဥငွေချေ၊ လုပ်ငန်း | " | ဝန်ငွေဝိုင်း လုပ်ငန်း |
| ၂၅။ | ၇၆၆၊ မတရပ် တောက်ပုံငွေ လုပ်ငန်း | " | " |

၁၂။ ကျေးရွာအုပ်စု စီမံကိန်းလုပ်ငန်းခွဲရွေးချယ်ခြင်း (ပုံစံ ၄)

ပုံစံ - ၀ - ၄

ကျေးရွာအုပ်စုစီမံကိန်းလုပ်ငန်းခွဲရွေးချယ်ခြင်းပုံစံ (Form PC 4)

လမ်းညွှန်ရွက်၊ စီမံကိန်းလုပ်ငန်းခွဲရွေးချယ်မှုအစည်းအဝေးကြီးနှစ်တွင် ကျေးရွာအုပ်စုမှ CF/TF တို့၏ အကူအညီရယူ၍ ကျေးရွာစီထောက်ကော်မတီမှ လက်မှတ်ရေးထိုးပြီး အဆိုပါပုံစံအား ပြည်ပုံစံအောင်မြင်သွင်းရမည်။ ဤပုံစံအား ပြည်ပုံစံပြင်သွင်းပြီးပါက ကျေးရွာအုပ်စုမှ ငြိမ်းတက်ရေးစီမံချက်တွင် TPIC သို့ ပေးပို့ရန်အတွက် နောက်ထက်တွဲအဖြစ် ထားရှိရမည်။ CF မှ ကျေးရွာတစ်ရွာချင်းစီ၏ စီမံကိန်းလုပ်ငန်းခွဲဆိုင်ရာ အချက်အလက်များကို MIS သို့ ထည့်သွင်းရမည်။ (ယခုနှစ်စီမံကိန်းလုပ်ငန်းခွဲ မလုပ်ကိုင်သော ကျေးရွာများ မပါဝင်ပါ။)

ကျေးရွာစည်းရုံးရေးမှူး/ပန်ထမ်းအမည် ဦးစင်မယ်အောင်

နေ့စွဲ ၂၉.၁.၁၇ ကော်မတီအားအမှတ်ပြစ်ပေးပါ။ (V) စက်ဝန်း(၁) စက်ဝန်း(၂) စက်ဝန်း(၃) စက်ဝန်း(၄)

ပြင်နယ်/တိုင်း ပုသိမ် ငြိမ်းတက် ဘိုးလင်း ကျေးရွာအုပ်စု ပေါက်တော

ကျေးရွာအမည်	ထောက်ခံပေးသည့် လုပ်ငန်းများ	အတိုင်းအတာ	အကျိုးစီးပွားနှင့် ရှိသူများ	အဆိုပြုတင်ပြသူ	စီမံကိန်းမှ ထည့်ဝင်မှု			
					ကျေးရွာမှ ထည့်ဝင်မှု	အခြားထည့်ဝင်မှု (ခေါ်ပြုပါ) အမည်/အဖွဲ့	စုပူပေါင်း	
ကူးတို့ဘိမ်	ရွာအဖွဲ့လမ်းဖွဲ့၊ ၂၁၅၀' ပြင်ခြင်း	၂၁၅၀'	ကျား-၅၁၂ မ-၅၂၃	<input type="checkbox"/> ကျား <input type="checkbox"/> မ ၂ ကျား+ ၁	၁၀၅၀၀၀၀၀			
ကူးတို့ဘိမ်	ရေကန် (၂၂) ကန် ဆောက်လုပ်ခြင်း	၁၂'x၈'x၄'	ကျား-၅၁၂ မ-၅၂၃	<input type="checkbox"/> ကျား <input type="checkbox"/> မ ၂ ကျား+ ၁	၅,၀၀၀,၀၀၀			

ကျွဲကမ်းစို	ကျွဲကမ်းစို ပုံရိပ်ကျွဲကမ်းစို ခြင်	၁၄၀၀'	ကျွဲ-ဇရဲ ၄-၁၀၁၂	□ ကျွဲ □ မ ကျွဲ+မ	၃၁၀၀၀၀၀				
ကျွဲကမ်းစို	ကျွဲကမ်းစို မော်ခြင်	၁၄၀၀'	ကျွဲ-ဇရဲ ၄-၁၀၁၂	□ ကျွဲ □ မ ကျွဲ+မ	၃၀၀၀၀၀၀				
ပေါက်လွဲ	ပွားတွင်းပြင် လမ်းပိုင်းတား အစွယ်ခြင်	(၁၄' x ၁၂' ၆") ၅၀၀' x ၆"	ကျွဲ-ဇရဲ ၄-ဇရဲ	□ ကျွဲ □ မ ကျွဲ+မ	၁၂၅၀၀၀၀				
ပေါက်လွဲ	ကျွဲကမ်းစို မော်လွယ်ခြင်	(၁၂' x ၈' ၄")	ကျွဲ-ဇရဲ ၄-ဇရဲ	□ ကျွဲ □ မ	၄,၀၀၀၀၀				

ခန့်မှန်း တိုက်ရိုက်				ခန့်မှန်းကျန်ကျစ်ရိုက်			
				ကျွဲ+မ			

ရာထူး ကျေးရွာအုပ်စု ဝိ/ထောက်ကော်မတီ ဥက္ကဋ္ဌ အမည် လက်မှတ် ရက်စွဲ

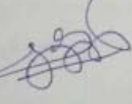

 ၂၀၁၂.၀၁.၁၇

ကျောက်တစ်လုံး	ဥက္ကဋ္ဌလမ်း ပြုပြင်ခြင်း	၂၂၀၀'	ကျွန်း-၈၂၄ မ - ၈၂၃	□ ကျွန်း □ မ □ ကျွန်း+မ	၁၂,၀၀၀,၀၀၀			
ဥမ်းချောင်း	ဥက္ကဋ္ဌအောက် တံတားပြုပြင် ခြင်း	၂၅' x ၁၂' x ၁၀'	ကျွန်း-၆၈၈ မ - ၆၈၇	□ ကျွန်း □ မ □ ကျွန်း+မ	၁၃,၀၀၀,၀၀၀			
ဥမ်းချောင်း	ဥက္ကဋ္ဌအောက် လမ်းပြုပြင် ခြင်း	၂၂၀၀'	ကျွန်း-၆၈၈ မ - ၆၈၇	□ ကျွန်း □ မ □ ကျွန်း+မ	၁၄,၂၀၀,၀၀၀		၂၀,၈၀၀,၀၀၀	

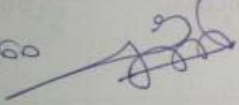
ဗဟို ကျေးဇူးအပ်ရာ စီ/ထောက်တော်မတိ ဥက္ကဋ္ဌ အမည် လက်မှတ် ရက်စွဲ

ဦးအောင်

 ၂၀.၁.၂၀၁၇

ပုံစံ - ၈ - ၄ ကျေးရွာအုပ်စုစီမံကိန်းလုပ်ငန်းခွဲရွေးချယ်ခြင်းပုံစံ (Form PC 4)

လမ်းညွှန်ချက်၊ စီမံကိန်းလုပ်ငန်းခွဲရွေးချယ်မှုအစည်းအဝေးပြီးနောက်တွင် ကျေးရွာအုပ်စု CF/TF အဖွဲ့အစည်းသည် ကျေးရွာစီတော်တော်မတ်မတ်မှ လက်မှတ်ရေးထိုးပြီး အဆိုပါပုံစံအား ပြည့်စုံအောင်ဖြည့်သွင်းရမည်။ ဤပုံစံအား ပြည့်စုံစွာဖြည့်သွင်းပြီးပါက ကျေးရွာအုပ်စုမှ ဦးတီးတက်ရောက်စီမံချက်တွင် TPIC သို့မဟုတ်အခြားအောက် အောက်အောက်အဖြစ် ထားရှိရမည်။ CF မှ ကျေးရွာတစ်ရွာချင်းစီ၏ စီမံကိန်းလုပ်ငန်းခွဲပိုင်ရာ အချက်အလက်များကို MIS သို့ထည့်သွင်းရမည်။ (ယခုနှစ်စီမံကိန်းလုပ်ငန်းခွဲ မလုပ်ကိုင်သော ကျေးရွာများ မပါဝင်ပါ။)

ကျေးရွာအုပ်စုအမျိုးအမည်: ဒီးစောင်ရွာ

နေ့စွဲ: ၂၉. ၁. ၂၀၁၇

ပြည်နယ်/တိုင်း: ဧရာဝတီ ပြနယ်: ဝါးမင်း

စက်ဝန်းအားအမှတ်ခြစ်ပေးပါ (✓) ဝက်ဝန်း(၁) စက်ဝန်း(၂) ဝက်ဝန်း(၃) ဝက်ဝန်း(၄)

ကျေးရွာအုပ်စု: ပေါက်တော်

ကျေးရွာအမည်	ဆောင်ရွက်မည့် လုပ်ငန်းများ	အတိုင်းအတာ	ခန့်မှန်း တိုက်ရိုက် အကျိုးခံစားခွင့် ရှိသူများ	အဆိုပြုတင်ပြသူ	ခန့်မှန်းကုန်ကျစရိတ်			
					စီမံကိန်းမှ ထည့်သွင်းမှု	ကျေးရွာမှ ထည့်သွင်းမှု	အခြားထည့်သွင်းမှု (မပါ/ပါ)	စုစုပေါင်း
ပေါက်တော်	ရေစင်း၊ ရေကန် (၂)၊ ကန်နှင့် ရေတွင်း၊ မြေဖွင့်ခြင်း	(၁၀' x ၁၀' x ၁၀') (၁၂' x ၈' x ၄') (၁၅' x ၁၀' x ၄')	ကျား - ၆၂၅ မ - ၆၄၉	□ ကျား □ မ ✓ ကျား + မ			၁၇၂၅၀၆၅၀	
ပေါက်တော်	မူလတန်းကျောင်း၊ မြေဖွင့်ခြင်း	(၇၂' x ၃၀' x ၁၂')	ကျား - ၆၂၅ မ - ၆၄၉	□ ကျား □ မ ✓ ကျား + မ			၃၇၀၅၀၀၀	
ကျောက်တန်း	ရွာတွင်းတံတား၊ မြေဖွင့်ခြင်း	၁၄' x ၁၂' x ၈'	ကျား - ၈၂၄ မ - ၈၂၃	□ ကျား □ မ ✓ ကျား + မ	၇၀၀၀၀၀၀			

စိုက်ပျိုးရေး၊ မြေယာရေးရာနှင့် သစ်တောရေးရာ ဦးစီးဌာန

ကျေးလက်ဒေသဖွံ့ဖြိုးရေး ဦးစီးဌာန

လူထုစာပေဦးစီးဌာန (ဒုတိယဗဟိုဌာန)

ကျေးဇူးတင်ဖြေဆိုရေး ဝီဒီယိုချက်ရေးဆွဲခြင်း အစည်းအဝေး

ကျေးဇူး - ပြည်ထောင်စု

မြို့နယ် - ကီးလင်း

အရပ်စု - ဝေါက်မတော

ရက်စွဲ - ၂၁. ၁. ၂၀၁၇

၁ ဒုတိယ အကြိမ် အစည်းအဝေး အခမ်းအနား ဖွဲ့စည်းခြင်း ဖြစ်ပါသည်။

၂ ကျေးဇူး လူထု အမျိုးသား၊ အမျိုးသမီး ပါဝင်ပြီး ပါဝင်ခြင်းဖြင့် အားထွက်နေသော အခက်အခဲများ၊ မျှော်မှန်းချက်များ၊ အားထွက်ခြင်း၊ ကျေးဇူးတင်လျှောက် ဆိုစာပေများ ထောက်ပံ့မှုများ လုပ်ငန်းများအား မဲပေးရွေးချယ်ခဲ့ပါသည်။

၃ ကျေးဇူးဝီဒီယို ခွဲခြား အဖွဲ့များ၊ လိုက်နာမှုနှင့် တွေ့ရှိချက်များ အချက်များကို တွေ့ရှိခဲ့ပါသည်။

၄ ကျေးဇူးဝီဒီယို ခွဲခြား အဖွဲ့ဝင်များအား မဲပေးရွေးချယ် ဖြစ်ပါသည်။

၅ အစည်းအဝေး ဖြီးဆုံးခြင်း ဖြစ်ပါသည်။

၁၄။ကဏ္ဍအလိုက် အခက်အခဲမှတ်တမ်း

..... ရှမ်းချောင်းကျေးရွာ

....ကျေးရွာကဏ္ဍအလိုက်ဦးစားပေးဖွံ့ဖြိုးရေးလုပ်ငန်းများ

ကဏ္ဍအလိုက် အခက်အခဲမှတ်တမ်း						
(၄၆-ချောင်း)ကျေးရွာ ကဏ္ဍအလိုက် ဦးစားပေး ဖွံ့ဖြိုးရေးလုပ်ငန်းများ						
	အဆင့်	လုပ်ငန်း	အဆိုပြုသူ	လ/နှစ်	လုပ်ဆောင်ချိန်	ပြင်ဆင်ထားသည့်အခြေအနေ
အခြေအခင်းအဆောက်အအုံ	၁	ရွာချွတ်ဆက်လက် ဖြည့်စွက်ခြင်း	ကျား/မ	၂၀၁၇	ရွာသူ	မူဝါဒပေးပြီး စီမံခန့်ခွဲခြင်း
	၂	ရွာချွတ်ဆက်လက် ဖြည့်စွက်ခြင်း	ကျား/မ	၂၀၁၇	ရွာသူ	"
	၃	ရွာတွင် အခက်အခဲ ဖြစ်ပေါ်နေခြင်း	ကျား/မ	၂၀၁၈	"	"
	၄	ကျေးရွာအတွင်း အခက်အခဲ	ကျား/မ	၂၀၁၈	"	"
	၅		ကျား/မ			
	၆		ကျား/မ			
	၇		ကျား/မ			
	၈		ကျား/မ			
အသက်မွေးဝမ်းကျောင်း ရိပ်သာများ ဖွံ့ဖြိုးရေး	၁	ရွာ ၁၀၀၀ ခန့် အတွက် ရွေးချယ်ခြင်း	ကျား/မ		ရွာသူ	အခြေအနေအထား
	၂	ကျွမ်းကျင် အသက်မွေးဝမ်းကျောင်း ရိပ်သာ ဖွံ့ဖြိုးရေး	ကျား/မ		"	"
	၃	ယာဉ် ဖြန့်ဖြူး ရောင်းချခြင်း	ကျား/မ		"	"
	၄	အသက်မွေးဝမ်းကျောင်း ဖွံ့ဖြိုးရေး	ကျား/မ		"	"
	၅	ကျွမ်းကျင် အသက်မွေးဝမ်းကျောင်း ဖွံ့ဖြိုးရေး	ကျား/မ		"	"
	၆	ကျွမ်းကျင် အသက်မွေးဝမ်းကျောင်း ဖွံ့ဖြိုးရေး	ကျား/မ		"	"
	၇	ကျွမ်းကျင် အသက်မွေးဝမ်းကျောင်း ဖွံ့ဖြိုးရေး	ကျား/မ		"	"
	၈	ကျွမ်းကျင် အသက်မွေးဝမ်းကျောင်း ဖွံ့ဖြိုးရေး	ကျား/မ		"	"
	၉	ကျွမ်းကျင် အသက်မွေးဝမ်းကျောင်း ဖွံ့ဖြိုးရေး	ကျား/မ		"	"
	၁၀	ကျွမ်းကျင် အသက်မွေးဝမ်းကျောင်း ဖွံ့ဖြိုးရေး	ကျား/မ		"	"
ကျန်းမာရေးနှင့် အာဟာရ	၁	ဆေးပေးခြင်း အခက်အခဲ	ကျား/မ			
	၂	ဆေးဝါး ဖြန့်ဖြူးခြင်း	ကျား/မ		ရွာသူ	အခြေအနေအထား
	၃	ကျန်းမာရေး ဝန်ဆောင်မှု	ကျား/မ		"	"
	၄	ကျန်းမာရေး ဝန်ဆောင်မှု	ကျား/မ		"	"
	၅	ကျန်းမာရေး ဝန်ဆောင်မှု	ကျား/မ		"	"
ပညာရေး	၁	ပညာရေး အခက်အခဲ	ကျား/မ	၂၀၁၇	ရွာသူ	မူဝါဒပေးပြီး စီမံခန့်ခွဲခြင်း
	၂	ပညာရေး အခက်အခဲ	ကျား/မ		ရွာသူ	အခြေအနေအထား
	၃	ပညာရေး ဝန်ဆောင်မှု	ကျား/မ		"	"
	၄	ပညာရေး ဝန်ဆောင်မှု	ကျား/မ		"	"
	၅	ပညာရေး ဝန်ဆောင်မှု	ကျား/မ		"	"
အခြား	၁	အခြား	ကျား/မ		ရွာသူ	မူဝါဒပေးပြီး စီမံခန့်ခွဲခြင်း
	၂	အခြား	ကျား/မ		"	အခြေအနေအထား
	၃	အခြား	ကျား/မ			
	၄	အခြား	ကျား/မ			

