

ပြည်ထောင်စု သမ္မတ မြန်မာနိုင်ငံတော်အစိုးရ  
စိုက်ပျိုးရေး၊ မွေးမြူရေးနှင့် ဆည်မြောင်းဝန်ကြီးဌာန  
ကျေးလက်ဒေသဖွံ့ဖြိုးတိုးတက်ရေးဦးစီးဌာန  
ဘီးလင်းမြို့နယ်



National Community Driven Development Project  
လူထုဗဟိုပြုစီမံကိန်း

ဘီးလင်းမြို့နယ်

၂၀၁၇ ခုနှစ်

အလူးကြီး ကျေးရွာ

မာတိကာ

စဉ်	အကြောင်းအရာ	စာမျက်နှာ
၁။	မာတိကာ	၁
၂။	ဘီးလင်းမြို့နယ်မြေပုံ	၂
၃။	ကျေးရွာအုပ်စုမြေပုံ	၃
၄။	ကျေးရွာအခြေခံအချက်အလက်များ	၄-၅
၅။	လူထုပူးပေါင်းပါဝင်သော လူမှုဆန်းစစ်ခြင်းနှင့် အကဲဖြတ်ခြင်း လုပ်ငန်းစဉ် ( PSA/PRA ) အကျဉ်ချုပ်ဖော်ပြချက်	၆
၆။	(က)လူမှုရေး အရင်းအမြစ်ပြုပြင်မှုနှင့် သုံးသပ်ချက်	၇-၈
	(ခ)။ဥစ္စာနေ ကြွယ်ဝမှု အဆင့်အတန်း သတ်မှတ်ခြင်းနှင့် အသက်မွေးဝမ်း ကျောင်း ပြဇယားနှင့် သုံးသပ်ချက်များ	၉-၁၀
	ဂ။အရင်းအမြစ် ပိုင်ဆိုင်မှု သုံးသပ်ခြင်း	၁၁-၁၂
	ဃ။ ရာသီခွင်ပြ ပြက္ခဒိန်နှင့် သုံးသပ်ခြင်း	၁၃-၁၄
	င။ ပင့်ကူအိမ်သုံးသပ်ခြင်း	၁၅-၁၆
	စ။ ဗင်းကာချပ်	၁၇-၁၈
	ဆ။ အမျိုးသား/အမျိုးသမီး အခက်အခဲများ	၁၉
	ဇ။ ကျေးရွာမျှော်မှန်းချက်(အမျိုးသား/အမျိုးသမီး)	၁၉
	ဈ။ ကျေးရွာဖွံ့ဖြိုးရေးလုပ်ငန်းစဉ်များ	၂၀
၇။	ကော်မတီဝင်များရွေးချယ်ခြင်းနှင့်ကျေးရွာဖွံ့ဖြိုးရေးအစီအစဉ်ဆောင်ရွက်မှုမှတ်တမ်း ခါတ်ပုံများ	၂၁
၈။	ကော်မတီဝင်များစာရင်း	၂၂
၉။	ကျေးရွာ အချက်အလက်ပုံစံ(၁)	၂၃-၂၅
၁၀။	စီမံကိန်း အချိန်စက်ဝန်းအချိန်ဇယား(ပုံစံ ၂)	၂၆
၁၁။	ကျေးရွာဖွံ့ဖြိုးရေးဦးစားပေးအစီအစဉ်(ပုံစံ ၃)	၂၇-၂၈
၁၂။	ကျေးရွာအုပ်စု စီမံကိန်းလုပ်ငန်းခွဲရွေးချယ်ခြင်း(ပုံစံ ၄)	၂၉
၁၃။	အစည်းအဝေးမှတ်တမ်းများ	၃၀-၃၁
၁၄။	ကဏ္ဍအလိုက် အခက်အခဲမှတ်တမ်း	၃၂

# ဘီးလင်းမြို့နယ် အခြေပြမြေပုံ



# ဂုံညင်းနွယ်ကျေးရွာအုပ်စုပြင်မြေပုံ

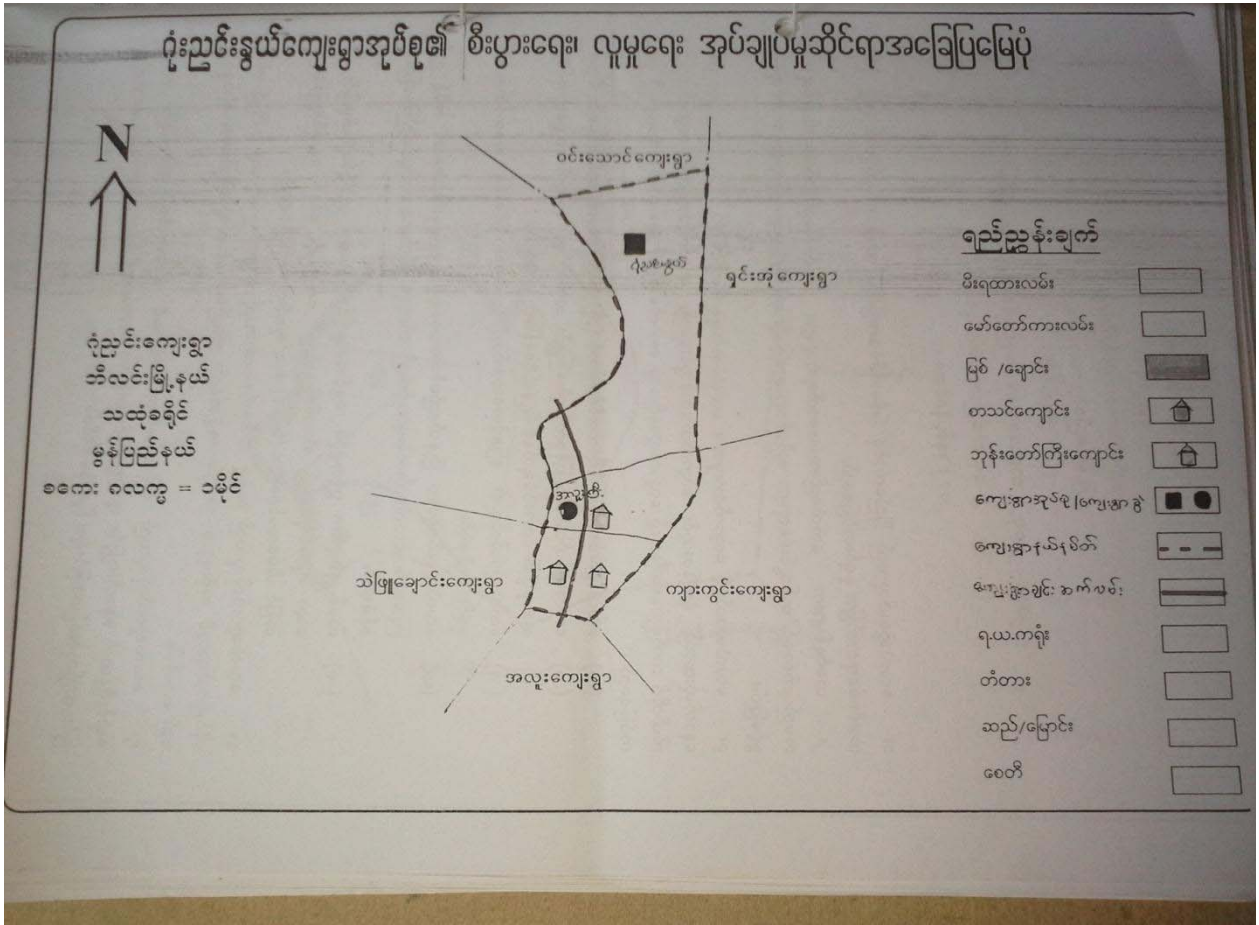

၃။ဂုံညင်းနွယ် ကျေးရွာအုပ်စုတွင် ပါဝင်သော ကျေးရွာများစာရင်း

- ၁။ ဂုံညင်းနွယ်
- ၂။ အလူးကြီး

၄။ ကျေးရွာ အခြေခံအချက်အလက်များ

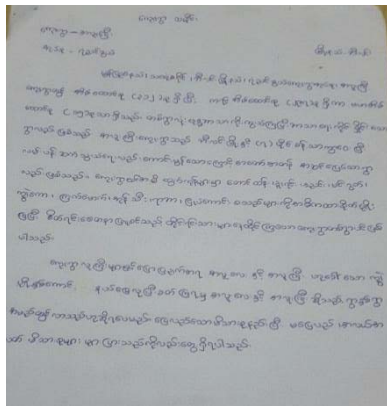

ကျေးရွာအတွင်းရှိ စုစုပေါင်းအိမ်ထောင်စုနှင့် လူဦးရေ

အိမ်ထောင်စု	ကျား	မ	စုစုပေါင်း
၃၁၂	၇၀၅	၇၂၂	၁၄၂၇

လူနည်းစု၊ လူမျိုးစု အိမ်ထောင်စု

အမျိုးအစား	အိမ်ထောင်စု	ကျား	မ	စုစုပေါင်း
ပအိုဝ်				
ကရင်	၂၉၇			
ဗမာ	၁၅			
လူမျိုးစုရော				

ထိခိုက်လွယ် အိမ်ထောင်စု

ထိခိုက်လွယ်အုပ်စု	အိမ်ထောင်စု	ကျား	မ	စုစုပေါင်း
သက်ကြီးရွယ်အို				
အမျိုးသမီးဦးဆောင်	၃၀			
မသန်စွမ်း				
မြေယာမဲ့				

ကျေးရွာရှိ အခြေခံအဆောက်အအုံများ

ပညာရေး	ခြံစံပါ	ကျန်းမာရေး	ခြံစံပါ	ဘာသာရေး	ခြံစံပါ
အထက်တန်းကျောင်း		ဆေးရုံ		ဘုရား/စေတီ	

အလယ်တန်းကျောင်း:		ကျန်းမာရေးဌာန		ဘုန်းကြီးကျောင်း:	✓
မူလတန်းကျောင်း:	✓	ကျန်းမာရေးဌာနခွဲ	✓	ဟိန္ဒူဘုရားကျောင်း:	
မူကြိုကျောင်း:		ဆေးခန်း:		ခရစ်ယာန်ဘုရားကျောင်း:	
အခြား:		အခြား:		ဗလီ	
မှတ်ချက်		မှတ်ချက်		မှတ်ချက်	

အဓိကစီးပွားရေးလုပ်ငန်းများ

စိုက်ပျိုးရေး:	မွေးမြူရေး:	အသေးစားစီးပွားရေးလုပ်ငန်းများ:	အခြား:

ကျေးရွာအတွင်း အဓိကပိုင်ဆိုင်မှုများ

ကျေးရွာပိုင်ဆိုင်မှုများ:	စိုက်ပျိုးရေး:	စားကျက်မြေ	သစ်တောမြေ	သဲ/ကျောက်ရရှိမှု	ရေတွင်း/ရေကန်	စက်ရေတွင်း:
အရေအတွက်						
ကျေးရွာပိုင်ဆိုင်မှုများ:						
အရေအတွက်						

ကျေးရွာအတွင်း အခြားပိုင်ဆိုင်မှုများ

ကျေးရွာပိုင်ဆိုင်မှုများ:	ရေတင်စက်	ထွန်	ထယ်	ကျွဲ	နွား:	အခြား:
အရေအတွက်						
ကျေးရွာပိုင်ဆိုင်မှုများ:						
အရေအတွက်						

အခြားကျေးရွာရှိ အသုံးပြုနိုင်သော အရင်းအမြစ်/အချက်အလက်များ

အရင်းအမြစ်	ဆေးခန်း:	မူလတန်းကျောင်း:	ဈေး	ကျွမ်းကျင်လုပ်သား	လုပ်သား	မြေတူးစက်	လမ်းကြိုတ်စက်
အရေအတွက်							

၅။ လူထုပူးပေါင်းပါဝင်သော လူမှုဆန်းစစ်ခြင်းနှင့် အကဲဖြတ်ခြင်း လုပ်ငန်းစဉ် ( PSA/PRA ) အကျဉ်ချုပ်ဇယား

လူထုပူးပေါင်းပါဝင်သော လူမှုဆန်းစစ်ခြင်းနှင့် အကဲဖြတ်ခြင်း လုပ်ငန်းစဉ် ( PSA/PRA ) အကျဉ်ချုပ်ဇယား

စဉ်	အကြောင်းအရာ	ရက်စွဲ	ဦးတည်ချက်	စာရင်းအရင်းအမြစ်			အိတ်ကော့အမျိုးမျိုး
				ကဏ္ဍ	မ	ပေါင်း	
၁	လူမှုစီးပွား အဆင့် သတ်မှတ်ခြင်း (Wealth Ranking)	၅	ရွေးချယ်ထားသော အလတ်၊ နှစ်ပါး၊ အလွန်နွမ်းပါးအုပ်စုများ	၃၂	၄၆	၇၈	ကျေးရွာလူမှုစီးပွား အုပ်စုများ ပုံမှန် သတ်မှတ်နိုင်ရေးအတွက် အခြေခံနှင့် များသောအားဖြင့်၊ ကျေးရွာလူမှုစီးပွားနှင့် အများ သဘာဝကျ ပုံမှန်သတ်မှတ်ခြင်း
၂	ရာသီဥတုပြောင်းလဲမှု (Seasonal Calendar)	၅	အကယ်၍ အကယ်၍ အချိန်အစဉ်အတိုင်း (အချိန်အစဉ်အတိုင်း)	၀၈	၂၂	၃၀	ရာသီဥတုပြောင်းလဲမှုများ သတ်မှတ်နိုင်ရေးအတွက် ရာသီဥတုနှင့် အချိန်အစဉ်အတိုင်းများ ပေါ်စွာ ဖြစ်ပေါ်မှုကို သိရှိစေရန်
၃	ကျေးရွာလူမှုစီးပွား မြေပုံ (Social map/resource map)	၅	ရပ်မိရပ်မိ အကယ်၍ အကယ်၍	၃၂	၄၆	၇၈	အိတ်ကော့အမျိုးမျိုး အခြေခံအောက်အခြေခံများ၊ စာရင်းအရင်းအမြစ်များ အခြေခံအောက်အခြေခံများ ပြင်ဆင်ခြင်းများ အတွက် အကယ်၍ အကယ်၍
၄	ပြဿနာသစ်ပင် (Problem tree)		အချိန်အစဉ်အတိုင်း အကယ်၍				ကျေးရွာလူမှုစီးပွား အခြေခံအောက်အခြေခံများ၊ အသက် အရ စာရင်းအရင်းအမြစ်များ နှင့် ပြဿနာများ ကျင့်သုံးခြင်း
၅	ပြဿနာသစ်ပင် (Problem tree)		အချိန်အစဉ်အတိုင်း				ကျေးရွာလူမှုစီးပွား အခြေခံအောက်အခြေခံများ၊ အသက် အရ စာရင်းအရင်းအမြစ်များ
၆	ကျေးရွာ၏ (၄) နှစ်စဉ်စာရင်းအစီအစဉ် (4 year trend)	၅	အချိန်အစဉ်အတိုင်း အချိန်အစဉ်အတိုင်း အချိန်အစဉ်အတိုင်း	၇၂	၁၃၀	၂၀၂	အချိန်အစဉ်အတိုင်း စာရင်းအရင်းအမြစ်နှင့် အိတ်ကော့ အကယ်၍ အကယ်၍ အကယ်၍
၇	အဖွဲ့အစည်းများ၏ ဆက်သွယ်မှု (Venn Diagram)	၅		၃၂	၄၆	၇၈	ကျေးရွာအတွင်းရှိ အဖွဲ့အစည်းများ မြေပုံအရင်းအမြစ် အခြေခံအောက်အခြေခံများ နှင့် အကယ်၍ အကယ်၍
၈	ပင့်ကူဆိပ်ကွန်ယက် (Spider Web)	၅	အချိန်အစဉ်အတိုင်း အချိန်အစဉ်အတိုင်း	၆၉	၁၃၇	၂၀၆	အချိန်အစဉ်အတိုင်း အချိန်အစဉ်အတိုင်း စာရင်းအရင်းအမြစ်နှင့် အိတ်ကော့ အကယ်၍ အကယ်၍ အကယ်၍
၉	ပြဿနာအခွင့်အရေး လက်ရှိ အခြေအနေနှင့် အခြေအနေ နှင့် အခြေအနေ နှင့် အခြေအနေ	၅	ကျေးရွာလူမှုစီးပွား	၆၉	၁၃၇	၂၀၆	ပြဿနာအခွင့်အရေး လက်ရှိ အခြေအနေကို အခြေခံအောက်အခြေခံများ နှင့် အခြေအနေ နှင့် အခြေအနေ

# ၆။(က)လူမှုရေး အရင်းအမြစ်ပြမြေပုံ







ခ။ဥစ္စာဓန ကြွယ်ဝမှု အဆင့်အတန်း သတ်မှတ်ခြင်းနှင့် အသက်မွေးဝမ်းကျောင်းပြဇယား

ကျေးရွာ-အလူးကြီး                      အုပ်စု - ဂုံညင်းနွယ်                      နေ့စွဲ- ၅.၁.၂၀၁၇

ဥစ္စာဓန ကြွယ်ဝမှု အဆင့်အတန်းသတ်မှတ်ခြင်းနှင့်  
အသက်မွေးဝမ်းကျောင်းပြဇယား

ကျေးရွာ - အလူးကြီး                      ဦးနယ်                      - ဘီးလင်း  
ကျေးရွာအုပ်စု - ဂုံညင်းနွယ်                      နေ့စွဲ                      - ၅.၁.၂၀၁၇

အမျိုးအစား	ပိုင်ဆိုင်မှု	အသက်မွေးဝမ်းကျောင်း	စိမ်းထောင်စု	%
မပြေလည်သော မိသားစု	တိုက်အိမ် ၁ ကား၊ ပျား၊ ဆိုင်ကယ် ၂၃၅ - ပျား၊ မြို့ ၈၀၀ (၃၀) မညာရေး အသင့်တင်	၃၅၅၃၆ လျှိုင်း ကားစွဲ	၁၀ - စု	
အသင့်အတင့် ပြေလည်သော မိသားစု	ဈာနာဒြိ (၃) ၈၀ တောင်ထန်းမြို့ ဆိုင်ကယ် ၂၁၁ ဘီး၊ လှည်း ၂၁၁ ဘီး၊ စီပကော ၂၁၁ ဘီး၊ ဟန်တောင် အိမ် ရေချိုး	ရေချိုးကောင်း၊ ရေချိုးဝယ် ဈာနာဒြိ၊ တက္ကသိုလ်၊ တောင်ထန်း ခုတ်	၁၀၀ - စု	
မပြေလည်သော မိသားစု	တက်ဘီး ၂၁၁ ဘီး၊ ဆိုင်ကယ် ၂၁၁ ဘီး၊ လျှိုင်း၊ ထန်း၊ မိုး၊ အိမ် မြို့ ၂၂၁ ၈၀	ရေချိုး၊ တောင်ထန်း၊ ကျွန်း	၁၅၅ - စု	
နှမ်းပိသော မိသားစု	မြို့မြေမရှိ၊ ဝါးအိမ် အကြွေးရှိ၊ ကျွန်း၊ ကျေး မကောင်း	ကျွန်း၊ ရေချိုး၊ သူများ စေတနာရှိ	၅၀ - စု	
စုစုပေါင်း			၃၁၅ - စု	

ပိုင်ဆွေးနွေးသူ - ကျား ( ၃၂ ) ဦး၊ မ ( ၄၇ ) ဦး                      ဦးဆောင်ဆွေးနွေးသူ - ဦးအောင်စိန်ခိုင်  
စုစုပေါင်း - ၇၉ - ဦး                      မှတ်တမ်းတင် - မိမိပိုင်ဆိုင်သူ



၈။အရင်းအမြစ် ပိုင်ဆိုင်မှု သုံးသပ်ခြင်း

ကျေးရွာ- အလူးကြီး

အုပ်စု - ရုံညင်းနွယ်

နေ့စွဲ- ၅.၁.၂၀၁၇

အရင်းအမြစ်များသုံးစွဲမှုပုံစံပြဇယား

ကျေးရွာ  
အုပ်စု

- အလူးကြီး  
- ရုံညင်းနွယ်

မြို့နယ် - ဘီးယင်း  
ရက်စွဲ - ၅-၁-၁၇

ကျား	မ	ကျား+မ
ကျွဲ၊ နွား၊ ကား၊ လှည်း၊ ရှေ့စုတ်စက်၊ ဖြတ်ရိပ်စက် စံပေဇာ	အပ်ချုပ်စက် ကတ်စက် ထန်းချော	ကုန်အိမ်၊ တောင်ထွန်းမြို့ စားခင်းကျောင်း၊ လမ်း၊ တံတား၊ ချောင်း၊ ဝါးမြို့ နူးရင်း၊ ဒဲညင်း၊ မင်းကွတ် ဆိုင်ကယ်၊ ဝါး၊ ပေါက် တူး၊ ထည်ဆွား၊ ဘုန်းကြီးကျောင်း၊ ရေတွင်း၊ ရွာလှည့်ရေ

အရင်းအမြစ်ထိန်းချုပ်မှု ပုံစံပြဇယား

ကျား	မ	ကျား+မ
		ကုန်အိမ်၊ တောင်ထွန်းမြို့၊ စားခင်းကျောင်း၊ လမ်း၊ တံတား၊ ချောင်း၊ ဝါးမြို့၊ နူးရင်း၊ ဒဲညင်း၊ မင်းကွတ်၊ ဆိုင်ကယ်၊ ဝါး၊ ပေါက်တူး၊ ထည်ဆွား၊ ဘုန်းကြီးကျောင်း၊ ရေတွင်း၊ ကျွဲ၊ နွား၊ ကား၊ လှည်း၊ ရှေ့စုတ်စက်၊ ဖြတ်ရိပ် စက်၊ ရွာလှည့်ရေ၊ စံပေဇာ

ပါဝင်ဆွေးနွေးသူ  
စုစုပေါင်း

- ကျား ( ၁၁ ) ဦး၊ မ ( ၇၂ ) ဦး  
- ၈၃ ဦး

ဦးဆောင်ဆွေးနွေးသူ  
မှတ်တမ်းတင်သူ

- ဦးကော့ကုန်အိမ်  
- မစိန်စုအောင်



# ဃ။ ရာသီခွင်ပြ ပြက္ခဒိန်

ကျေးရွာ-အလူးကြီး

အုပ်စု - ဂုံညင်းနွယ်

နေ့စွဲ- ၅.၁.၂၀၁၇

**ရာသီခွင်ပြဇယား**

ကျေးရွာ - အလူးကြီး မြို့နယ် - ဘီးလင်း  
 ကျေးရွာအုပ်စု - ဂုံညင်းနွယ် ရက်စွဲ - ၅ - ၁ - ၁၇

အကြောင်းအရာ	တန်ခူး	ကဆုန်	နယုန်	ဝါဆို	ဝါခေါင်	တော်သလင်း	သီတင်းကျွတ်	တန်ဆောင်မုန်း	နတ်တော်	ပြာသို	တပို့တွဲ	တပေါင်း
ရာသီဥတုအခြေအနေ												
စိုက်ပျိုးရေး	-											
မွေးမြူရေး					ဒါချို	တပို့	တခိုင်	နှာ	လက်	ကျွဲ	ခွေး	မြွေ
ဝင်ငွေ						မရှိ	မရှိ					
အလုပ်များသောကာလ												
စားနပ်ရိက္ခာဖူလုံမှု												
ပွဲတော်လ												
သောက်သုံးရေး	လုံလောက်	လုံလောက်	မလုံ	မလုံ	မလုံ	မလုံ	မလုံ	မလုံ	မလုံ	မလုံ	မလုံ	လုံလောက်

ပါဝင်ဆွေးနွေးသူ - ကျား (၁၈) ဦး + မ (၂၂) ဦး

စုစုပေါင်း - ၄၀ - ဦး

ပြုစေ့ရေး

ဝါခေါင်

ငွေ

တောင်ဆုံ

မီး

ထုတ်

စား

အစားအသုံး

ဆန်

ဦးဆောင်ဆွေးနွေးသူ - ချော်လွင်မောထူး

မှတ်တမ်းတင်သူ - ချော်နှင်းသဇင်မြင့်

သုံးသပ်ချက်

\* ဂုဏ်ထူးဆောင်များ \*

အများစုကောင်းမွန်စွာ အောင်မြင်မှုများ ရရှိခဲ့သည်။

ရက်စွဲနှင့် နေ့စဉ်အထက်တန်းဆင့် ဝင်ရောက်လုပ်ငန်းများမှာ နည်းလမ်းပြောင်းလဲမှုများ ဖြစ်ပေါ်ခဲ့သည်။ ဂုဏ်ထူးဆောင်များအား အားပေးခြင်းဖြင့် အောင်မြင်မှုများ ရရှိခဲ့သည်။

ခွဲခြားစိတ်ဖြာမှုများနှင့် နေ့စဉ်အထက်တန်းဆင့် ဝင်ရောက်လုပ်ငန်းများမှာ နည်းလမ်းပြောင်းလဲမှုများ ဖြစ်ပေါ်ခဲ့သည်။ ဂုဏ်ထူးဆောင်များအား အားပေးခြင်းဖြင့် အောင်မြင်မှုများ ရရှိခဲ့သည်။

အများစုကောင်းမွန်စွာ အောင်မြင်မှုများ ရရှိခဲ့သည်။ ဂုဏ်ထူးဆောင်များအား အားပေးခြင်းဖြင့် အောင်မြင်မှုများ ရရှိခဲ့သည်။

အများစုကောင်းမွန်စွာ အောင်မြင်မှုများ ရရှိခဲ့သည်။ ဂုဏ်ထူးဆောင်များအား အားပေးခြင်းဖြင့် အောင်မြင်မှုများ ရရှိခဲ့သည်။

(c) ပင့်ကူအိမ်သုံးသပ်ခြင်း

ကျေးရွာ- အလူးကြီး

အုပ်စု - ဂုံညင်းနွယ်

နေ့စွဲ- ၅.၁.၂၀၁၇

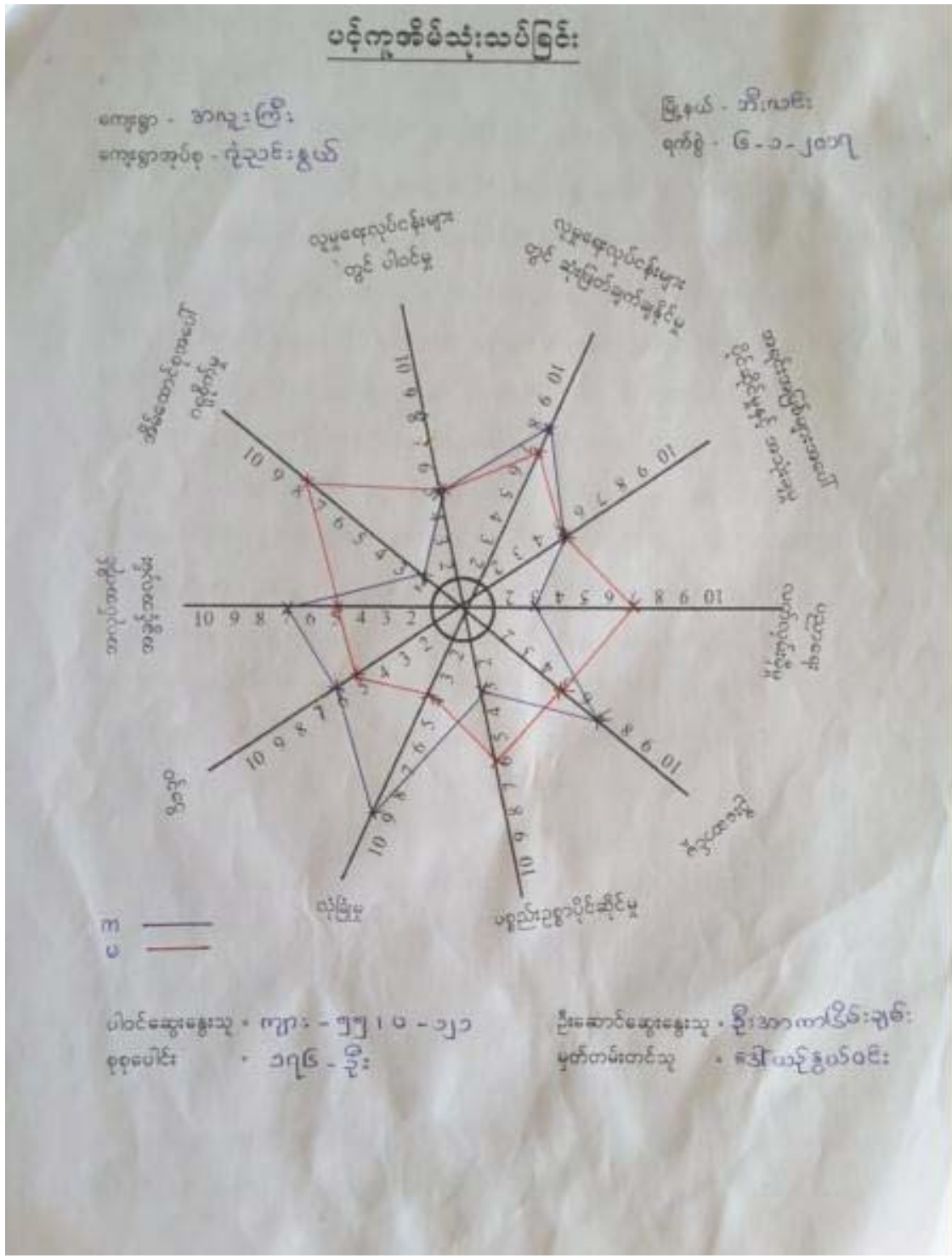





စ။မင်းကာချပ်

ကျေးရွာ- အလူးကြီး

အုပ်စု - ဂုံညင်းနွယ်

နေ့စွဲ- ၅.၁.၂၀၁၇

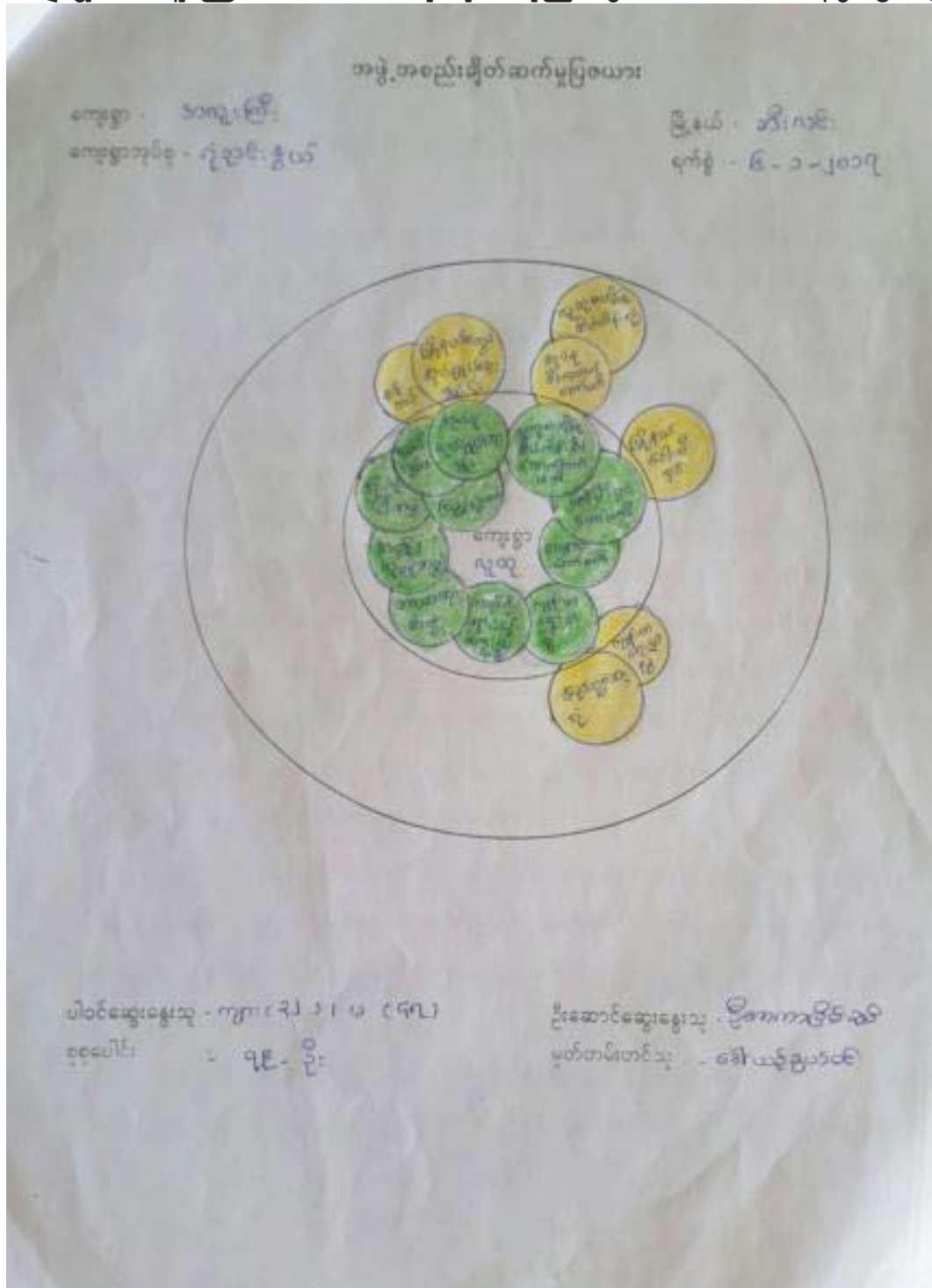



ဆ။အမျိုးသား/အမျိုးသမီး အခက်အခဲများ

ဇ။ကျေးရွာမျှော်မှန်းချက်(အမျိုးသား/အမျိုးသမီး)

\* ကျေးရွာ အခက်အခဲများ \*

အမျိုးသား/ကျေးရွာ	အမျိုးသမီး/ကျေးရွာ
ပုံနှိပ်နှိပ် နှိပ်နှိပ်	၆ - ၁ - ၁၇

- ၁။ စာအုပ်အောင် ဖတ်ဖို့ ပညာရေး အခက်အခဲ။
- ၂။ ကျန်းမာရေး ဝန်ဆောင်မှု မရှိခြင်း နှင့် ဆေးဝါးများ မရှိသော အခက်အခဲ။
- ၃။ ပညာရေး ဝန်ဆောင်မှု နည်းပါးမှု နှင့် ကျောင်းအောင် မရုံသာမက အခက်အခဲ။
- ၄။ ဂျပန်စစ်မီးမရှိသော အခက်အခဲ။
- ၅။ ဝန်ထုပ် နည်းပါးမှု အခက်အခဲ။
- ၆။ လမ်းပန်း ဆက်သွယ်ရေး အခက်အခဲ။
- ၇။ ဆောက်လုပ်ရေး စရိတ်များ ပိုမို အခက်အခဲ။
- ၈။ အလုပ်အကိုင် အခွင့်အလမ်း နည်းပါးမှု အခက်အခဲ။

မျှော်မှန်းချက်များ

- ၁။ ပညာရေး အခက်အခဲ ဖြစ်ပေါ်လာရမည်။
- ၂။ ဂျပန်စစ်မီး ရရှိလာရမည်။
- ၃။ လမ်းပန်း ဆက်သွယ်ရေး ကောင်းမွန်လာရမည်။
- ၄။ ဆောက်လုပ်ရေး စရိတ်များ ရှာရရှိလာရမည်။
- ၅။ ကျန်းမာရေး ကုသမှု ဝန်ဆောင်မှု မရှိလာရမည်။
- ၆။ အလုပ်အကိုင် အခွင့်အလမ်း ပေါများလာရမည်။
- ၇။ အဆက်မပြတ်မှု အခက်အခဲများ ရရှိလာရမည်။

ပါဝင်ဆွေးနွေးသူ - ကျား ၆၆၁ ဦး၊ မ ၁၃၁၁ ဦး  
 စုစုပေါင်း - ၂၀၀၀  
 ဒို့ဆောင်ရွက်မှု - ဒို့အကူအညီများ

ဈာန်ကျေးရွာဖွံ့ဖြိုးရေးလုပ်ငန်းစဉ်များ

- \* စီမံကိန်းလုပ်ငန်းခွဲများအား ဦးစားပေးရွေးချယ်ခြင်း \*
- ၁။ ရွာတွင်းချောင်းကူးတံတား ပြုပြင်ဆောက်လုပ်ခြင်း။ (၃၁၀)
- ၂။ မူလထုတ် ကျောင်း ပြုပြင် တိုးချဲ့ခြင်း။ (၂၂၅)
- ၃။ ဆေးပေးခန်း ဆောက်လုပ်ခြင်း။ (၁၄၉)
- ၄။ ရွာရှင်းဆတ်သပ် အဆင့်မြှင့်တင်ခြင်း။ (၁၄၇)
- ၅။ ရေတွင်း၊ ရေကန် တည်ဆောက်ခြင်း။ (၁၂၇)
- ၆။ ဆိုလာသစ်ဖိ။ (၈၃)

၇။ကော်မတီဝင်များရွေးချယ်ခြင်းနှင့်ကျေးရွာဖွံ့ဖြိုးရေးအစီအစဉ်ဆောင်ရွက်မှုမှတ်တမ်းခါတ်ပုံများ



၈။ ကော်မတီဝင်များစာရင်း

ကျေးရွာ - အလူးကြီး

အုပ်စု - ဂုံညင်းနွယ်

နေ့စွဲ - ၅.၁.၂၀၁၇

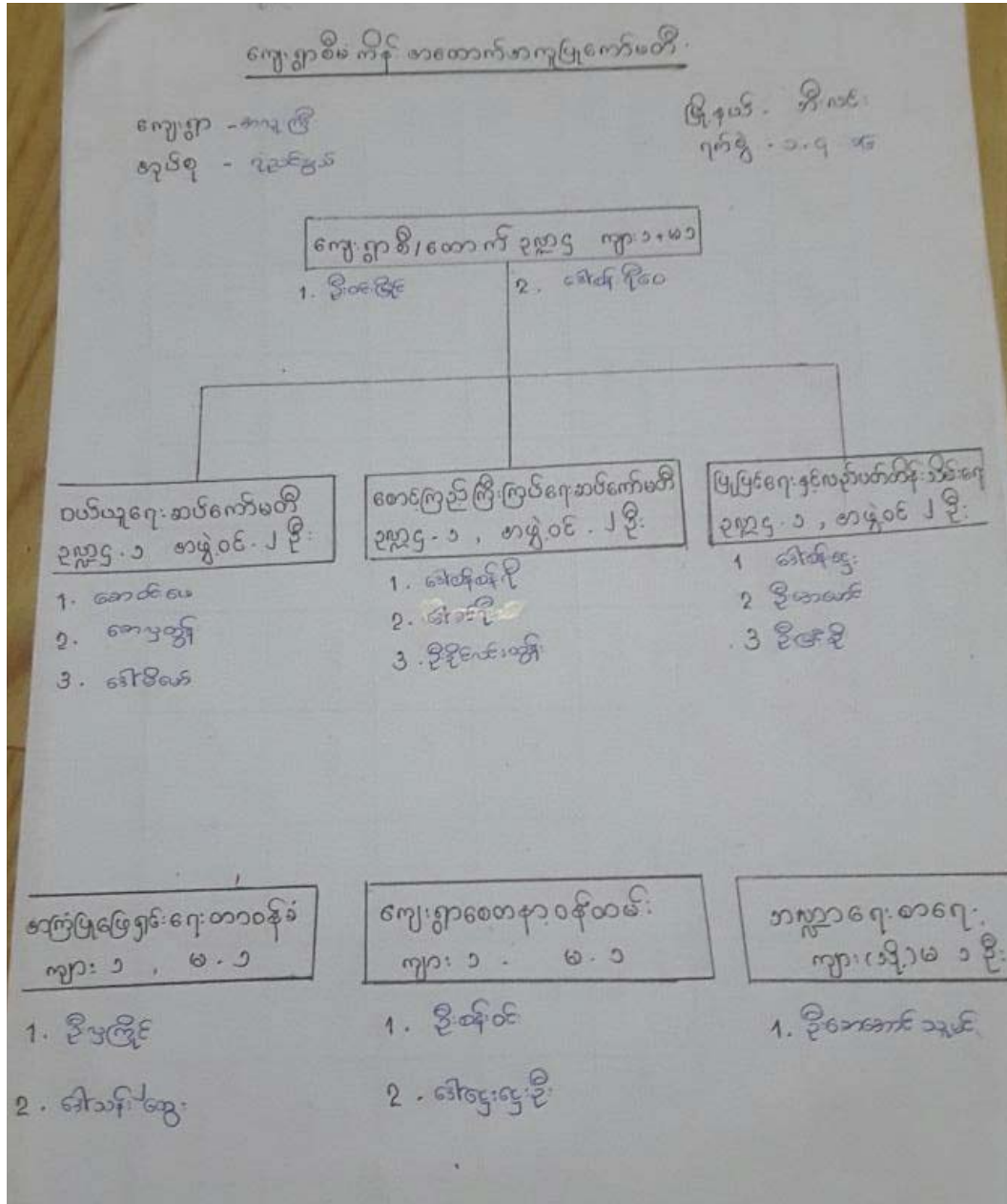

၉။ကျေးရွာ အချက်အလက်ပုံစံ(၁)

ပုံစံ - ၁ - ၁ ကျေးရွာအခြေခံအချက်အလက်ပုံစံ (Form. PC 1)

လယ်ဌာနနှင့် မြေပုံရေးရာဌာနတို့ ပူးပေါင်းဆောင်ရွက်၍ သွားရောက်သောအခါ လူထုစဉ်းစမ်းမှုများသည် ကျေးရွာ  
ခေတ်မီဆောင်ရွက်မှုများ ကျေးရွာအချက်အလက်ပုံစံကို ပေးအပ်ရန်နှင့် တောင်းဆိုရမည့် ဤအချက်အလက်ပုံစံကို စီမံကိန်း  
ဦးစီးဌာနမှ တောင်းဆိုရမည့် စီမံကိန်းဦးစီးဌာနမှ လူထုစဉ်းစမ်းမှုများသည် ဤအချက်အလက်  
ပုံစံများကို စီမံကိန်း နယ်လမ်းဆောင်ရွက်ရမည့် ဦးစီးဌာနတွင် လူထုစဉ်းစမ်းမှုများ သက်ဆိုင်ရာအချက်အလက်ပုံစံ၊ Tables ၄  
ထက် ဖြည့်သွင်းရမည်။

ကျေးရွာအခြေခံအချက်အလက် ပုံစံ	ကျေးရွာခေတ်မီဆောင်ရွက်မှုပုံစံ ၀၅ ၉၆၄၅၅၅၅၆	လူထုစဉ်းစမ်းမှုပုံစံ ပုံစံ ၀၅၉၆၄၆၀၇
မြေပုံရေးရာဌာန	ကျေးရွာအခြေခံ ဌာန	ကျေးရွာ အချက်အလက်

ကျေးရွာ

လူဦးရေ	အိမ်ထောင်စုအရေအတွက်	ကျေးရွာအခြေခံအချက်အလက်	အိမ်ထောင်စုအရေအတွက်
လူဦးရေ (၁) - အစု	၃၀၀	အိမ်ထောင်စု (၁) - အစု	၃၁၅
လူဦးရေ (၂) - အိမ်	၁၅	အိမ်ထောင်စု (၂) - အိမ်	
လူဦးရေ (၃) - အိမ်		အိမ်ထောင်စု (၃) - အိမ်	
အခြား		အိမ်ထောင်စု - အခြား	
အစုအဝေး	အစုအဝေး		
အိမ်ထောင်စုအရေအတွက်	၄		၄
အိမ်ထောင်စုအရေအတွက် (၆၅ နှင့် ၃၆ အထက်)	၆၀		၅၇
အိမ်ထောင်စုအရေအတွက်	-		-

	အစုအဝေး (အစုအဝေး)	အိမ်ထောင်စု (အစုအဝေး)
လူဦးရေ		
လူဦးရေ (၁) - အစု	၃၀၁၅	၆၈၇
လူဦးရေ (၂) - အိမ်	၃၀	၃၃
လူဦးရေ (၃) - အိမ်		
အခြား		
အိမ်ထောင်စုအရေအတွက်	၁၅၈	၃၇

(၁) အခြေခံအချက်အလက် အချက်အလက်များ

အချက်အလက်	အချက် ပုံစံ	ကျေးရွာအခြေခံ	အချက် ပုံစံ	အိမ်ထောင်စု အချက်အလက်	အချက် ပုံစံ
-----------	----------------	---------------	----------------	-----------------------	----------------



အထက်တန်းကျောင်း	<input type="checkbox"/>	ခေမာရ်	<input type="checkbox"/>	ခေဇီ	<input checked="" type="checkbox"/>
အလယ်တန်းကျောင်း	<input type="checkbox"/>	ကျွန်းမာစေတီ	<input checked="" type="checkbox"/>	ကျွန်းမာစေတီ	<input checked="" type="checkbox"/>
ပုလဲကျောင်း	<input checked="" type="checkbox"/>	ကျွန်းမာစေတီ	<input type="checkbox"/>	ကျွန်းမာစေတီ	<input type="checkbox"/>
ပုလဲကျောင်း	<input type="checkbox"/>	ခေမာစေတီ	<input checked="" type="checkbox"/>	ခေမာစေတီ	<input type="checkbox"/>
အခြား	<input type="checkbox"/>	အခြား	<input type="checkbox"/>	ခေဇီ	<input type="checkbox"/>
မုတ်စွတ်		မုတ်စွတ်		အခြား	<input type="checkbox"/>
				မုတ်စွတ်	

(ဂ) ကျွမ်းကျင်သူများမှတ်တမ်း (ကျေးဇူးတင်နေထိုင်သော သို့မဟုတ် ဖြောင့်ရှောက်မှုပေးထားသော ကျွမ်းကျင်သူများ)

(ဂ) စာသင်ကျောင်း			(ဂ) ကျွန်းမာစေတီ			(ဂ) ကျွမ်းကျင်သူများ		
	ရွာတွင်နေထိုင်သူ	အခြားရွာမှလာသူ		ရွာတွင်နေထိုင်သူ	အခြားရွာမှလာသူ		ရွာတွင်နေထိုင်သူ	အခြားရွာမှလာသူ
ပုလဲကျောင်း	<input checked="" type="checkbox"/>	<input checked="" type="checkbox"/>	ခေမာစေတီ	<input type="checkbox"/>	<input type="checkbox"/>	ကျွမ်းကျင်သူများ	<input checked="" type="checkbox"/>	<input type="checkbox"/>
အထက်တန်းကျောင်း	<input type="checkbox"/>	<input type="checkbox"/>	လက်ထောက်ကျွမ်းကျင်သူများ	<input type="checkbox"/>	<input type="checkbox"/>	ပုလဲ	<input checked="" type="checkbox"/>	<input type="checkbox"/>
အလယ်တန်းကျောင်း	<input checked="" type="checkbox"/>	<input checked="" type="checkbox"/>	အထူးသင်ကျွမ်းကျင်သူများ	<input type="checkbox"/>	<input type="checkbox"/>	ကျွမ်းကျင်သူများ	<input type="checkbox"/>	<input type="checkbox"/>
ပုလဲကျောင်း	<input checked="" type="checkbox"/>	<input checked="" type="checkbox"/>	သားရွာစေတီ	<input type="checkbox"/>	<input checked="" type="checkbox"/>	ကျွမ်းကျင်သူများ	<input type="checkbox"/>	<input type="checkbox"/>
အခြား	<input type="checkbox"/>	<input type="checkbox"/>	ပြည်သူ့ကျွမ်းကျင်သူများ	<input type="checkbox"/>	<input type="checkbox"/>	ကျွမ်းကျင်သူများ	<input checked="" type="checkbox"/>	<input type="checkbox"/>
မုတ်စွတ်			မုတ်စွတ်			မုတ်စွတ်		

(ဃ) ကျေးဇူးတင်နေထိုင်သည့် လမ်းဆုံအခြေအနေ / ကျေးဇူးတင်ရွာသည် ၎င်း၏ ကျေးဇူးတင်ရန် ဆက်သွယ်ထားသော လမ်းဆုံအခြေအနေ (အောက်ဖော်ပြပါအတိုင်း)

ကျောက်ကြမ်းလမ်း: ကျွန်းမာစေတီ      ကျွန်းမာစေတီလမ်း: မော်တော်ဆိုင်ကမ်းလမ်း  
 ကျောက်ခင်းလမ်း: ပြင်သာလမ်း      လှသွားလမ်း: အခြား

(င) ကျေးဇူးတင်မှုပေးရန်  
 (၁) လူထုဝန်ထမ်းဆောင်မှု ပြုစုရာတွင် ကျေးဇူးတင်မှုပေးရန် ခံစားရပါသလား? ဝိုင်/မဝိုင်/မသိ  
 (၂) ဝိုင်လျှင် ဤစီမံခန့်ခွဲမှုကို မည်သည့် ရန်ကင်းပြင်ဆင်ပေးပါသနည်း? နှစ်—/မသိ  
 (၃) ဤစီမံခန့်ခွဲမှုကို မြို့နယ်မှအတည်ပြုပေးပါသလား? ဖြစ်ပါသည်/မဖြစ်ပါ/မသိ

(စ) ဝန်ထောက်အဖွဲ့  
 (၁) ဤကျေးဇူးတင်မှုပေးရန် ၎င်းကျေးဇူးတင်ရန်အဖွဲ့အစည်း ဝန်ထမ်းပေးမှုကောင်းသနည်း? ဝိုင်/မဝိုင်  
 (၂) ဤကျေးဇူးတင်မှုပေးရန်အဖွဲ့ သွားလာရာတွင် ကြာမြင့်သည့်အချိန်  
 ဖြောက်ခွေရာသီတွင် ကြာချိန် ၁.၅ နာရီ — ထောက်လှမ်း/မော်တော်ဆိုင်ကမ်း/မြေလှိုင်/လမ်း/မော်တော်ဆိုင်/အခြား  
 ဝန်ထမ်းပေးရာတွင် ကြာချိန် ၁.၅ နာရီ — ထောက်လှမ်း/မော်တော်ဆိုင်ကမ်း/မြေလှိုင်/လမ်း/မော်တော်ဆိုင်/အခြား

(ဆ) ပတ်ဝန်းကျင်ဆိုင်ရာ သဘာဝဘေးအန္တရာယ်

ဤကေဘလ်တွင် ရေကြီးခြင်းကို သဘာဝဘေးအန္တရာယ်ကုန်ထုတ်ဖျက်ခြင်း ဖြစ်သည်။

မရှိပါ  ရှိပါသည် ဖြစ်ပေါ်ခြင်း ၁၉၉၂.၁၁.၇ ရက်နေ့

(ဇ) ကေဘလ်တွင် ခွဲစည်ထားသော အဖွဲ့အစည်းများ

လူထုဝန်ထမ်းဆောင်မှုဦးစီးဌာနသည် ဤကေဘလ်တွင် ကေဘလ်အဖွဲ့အစည်းများ (သို့) ငွှားဘားများကိုယ်တိုင် (သို့) ဝန်ထမ်းဆောင်ရာ ခွဲစည်ထားသည့် အဖွဲ့အစည်းများရှိပါသည်။

(၁) ၂၀၁၆/၁၇ ဝန်ထမ်းဆောင်ရေးဌာန (ကေဘလ်အဖွဲ့အစည်း)

(၂) ၂၀၁၆/၁၇

(ဈ) အထွေထွေအုပ်ချုပ်ရေး ဦးစီးဌာန (GAD) ၊ မှတ်တမ်းတင်ထားခြင်း ၊ ဤကေဘလ်တွင် အထွေထွေအုပ်ချုပ်ရေး ဦးစီးဌာန (GAD) ၊ မှတ်တမ်းတင်ထားမှု ဖြစ်သည်။

မရှိပါ  ရှိပါသည်

ကေဘလ်အဖွဲ့အစည်း

အမည် ဦးစောစံ-မြင့်

လက်မှတ် ၁၄.၈-၅-၁-၂၀၁၇

လူထုဝန်ထမ်းဆောင်ရေး

အမည် ဒေါ်အေးအေးအေး

လက်မှတ် MyintMyint - ၅ - ၁ - ၂၀၁၇

၁၀။စီမံကိန်း အချိန်စက်ဝန်းအချိန်ဇယား(ပုံစံ ၂)

လူထုဝဟေဗျူ စီမံကိန်း စီမံကိန်းလက်စွဲ အပိုင်း - (၁) ၂၉.၁၀.၂၀၁၆

ပုံစံ - ၈ - ၂ - စီမံကိန်းစက်ဝန်းအချိန်ဇယား (PC 2)

လမ်းညွှန်ချက်၊ သက်ဆိုင်ရာလူထုစည်းရုံးရေးမှူး/လက်ထောက်နှင့်ယညာနှင့်ယညာမှူးများ၊ စီမံကိန်းစက်ဝန်းအစဉ်တစ်ခုစီပြီးစီးတိုင်း ကျေးရွာနှင့် ကျေးရွာအုပ်စုအတွက် ကြိုပုံစံကို ပြင်ဆင်ရမည်။			
စည်းရုံးရေးမှူး/လမ်းညွှန် အမည် <u>ဒေါ်ဖြူဖြူစုစု</u>			
၀၄.၆	<u>၆-၁-၁၇</u>	စက်ဝန်းအစဉ်အလိုက် ပုံစံ ၀ စက်ဝန်း(၁) ၁၀ စက်ဝန်း(၂) ၀ စက်ဝန်း(၃) ၀ စက်ဝန်း (၄)	
ပြည်နယ်/တိုင်း	<u>မန္တ</u>	မြို့နယ်	<u>ဘီးကမ်း</u> ကျေးရွာအုပ်စု <u>လုံခြုံရေး</u> မြို့နယ် ကျေးရွာ <u>၁၀</u> ရွာ(ရပ်)။

စီမံကိန်းအစဉ်အလိုက်အမည်များ	၀၄.၆		အစဉ်အစဉ်တက်ရောက်သူအရေအတွက်			
	စတင်သည့် ၀၄.	ပြီးဆုံးသည့် ၀၄.	အမျိုးသား အရေအတွက်	အမျိုးသမီး အရေအတွက်	အိမ်ထောင်စု အရေအတွက်	လူမျိုးစုတက်ရောက်သူ အရေအတွက် နှင့် လူမျိုးစုအမည်
၁။ ကျေးရွာစီမံကိန်း စိတ်ဆက်အစဉ်အစား	၆-၁-၁၇	၆-၁-၁၇	၇၆	၁၁၄	၁၉၃	ကျေးရွာ ၁၆၄
၂။ ကျေးရွာမှ မြို့အရောက် စီမံချက်အစဉ်အစား အစဉ်အစား	၆-၁-၁၇	၆-၁-၁၇	၇၄	၁၃၅	၂၀၉	ကျေးရွာ ၁၂၀၆
၃။ ကျေးရွာအုပ်စု လုပ်ငန်းဆုံးဖြတ်ချက်အစဉ်အစား အစဉ်အစား	၇-၁-၁၇	၇-၁-၁၇	၁၀	၉	၁၉	ကျေးရွာ ၁၇၅
၄။ မြို့နယ်အဆင့် စီမံကိန်းအစဉ်အစား နှင့် အကောင်အထည်ဖော်ရေးစက်ဝန်းစီမံကိန်း သုံးသပ်မှု အစဉ်အစား			၈၃	၈၃	၈၃	၈၃
၅။ မြို့နယ် စီမံကိန်းအစဉ်အစား နှင့် အကောင်အထည်ဖော်ရေး စက်ဝန်းစီမံကိန်းဆုံးဖြတ်ချက်ကို ရွာသို့ အသိပေး အကြောင်းကြားသည့် အစဉ်အစား						
၆။ စီမံကိန်းလုပ်ငန်းဆုံးစီမံချက်အစဉ်အစား အစဉ်အစား						
၇။ စီမံကိန်းလုပ်ငန်း အကောင်အထည်ဖော် ဝင်ရောက်မှုအစဉ် အစဉ်အစား						



၆။ လူ့စွမ်းရည်များကို တွေ့ရှိရသည့် အချက်အလက်များကို အောက်ဖော်ပြပါအတိုင်း ဖော်ပြပါ။ (၄) မှတ်

အဆင့်	အချက်အလက်များ	အချက်အလက်များ (အချက်အလက်များ/အချက်အလက်များ)	အချက်အလက်များ
၁	အချက်အလက်များ	အချက်အလက်များ	
၂	အချက်အလက်များ		
၃	အချက်အလက်များ		
၄	အချက်အလက်များ		
၅	အချက်အလက်များ		

စာရေးဆရာ: ဦးကျော်စွာ

ရက်စွဲ: ၆.၁.၂၀၁၇

၆.၁.၂၀၁၇

၁၂။ကျေးရွာအုပ်စု စီမံကိန်းလုပ်ငန်းခွဲရွေးချယ်ခြင်း(ပုံစံ ၄)

ပုံစံ - ၈ - ၄ ကျေးရွာအုပ်စုစီမံကိန်းလုပ်ငန်းခွဲရွေးချယ်ခြင်းပုံစံ (Form PC 4)

လယ်ဥယျာဉ်ဖွဲ့စည်း စီမံကိန်းလုပ်ငန်းခွဲရွေးချယ်မှုအစဉ်အဆင့်အခြေအခင်းတွင် ကျေးရွာအုပ်စုမှ CF/TFတို့၏ အကူအညီရယူ၍ ကျေးရွာစီတောက်တက်မတ်မှ လက်မှတ်ရေးထိုးပြီး အဆိုပါပုံစံအား ပြည်နယ်အောင်မြင်သွင်းရမည်။ ဤပုံစံအား ပြည်နယ်အောင်မြင်ပြီးပါက ကျေးရွာအုပ်စုမှ မြို့တိုးတက်ရေးစီမံချက်တွင် TPIC သို့ ပေးပို့ရန်အတွက် မှောက်တက်သွင်းရမည်။ ထားရှိရမည်။ CF မှ ကျေးရွာအုပ်စုရွေးချယ်စီမံ စီမံကိန်းလုပ်ငန်းခွဲဆိုင်ရာ အချက်အလက်များကို MIS သို့ ထည့်သွင်းရမည်။ (ယခုနှစ်စီမံကိန်းလုပ်ငန်းခွဲ မလုပ်ကိုင်သော ကျေးရွာများ မပါဝင်ပါ။)

ကျေးရွာစုစီမံခန့်ခွဲမှု/ပံ့ပိုးမှုအဖွဲ့အစည်း ဦးစီးဌာန (မြို့နယ်) ချမှတ်မှု၊ ဝန်ထမ်း၊ ဝန်ထမ်း၊ ဝန်ထမ်း၊ ဝန်ထမ်း၊ ဝန်ထမ်း  
 ဖန်တီးမှု ၆. ၈. ၉၀၁၇ ကော်လံအားအမှတ်ခြစ်ပေးပါ။(✓) ဝက်လုံး(၁) စက်လုံး(၂) ဝက်လုံး(၃) ဝက်လုံး(၄)  
 ပြည်နယ်/တိုင်း မြို့နယ် ဝန်ထမ်း ကျေးရွာအုပ်စု

ကျေးရွာအမည်	တောင်ရွက်ပမာဏ လုပ်ငန်းများ	အတိုင်အတာ	ခန့်မှန်း တိုက်ရိုက် အကျိုးခံစားခွင့် ရှိသူများ	အဆိုပြုတင်ပြသူ	ခန့်မှန်းကျန်ကျစေ့စိုက်			စုစုပေါင်း
					စီမံကိန်းမှ ထည့်ဝင်မှု	ကျေးရွာမှ ထည့်ဝင်မှု	အခြားထည့်ဝင်မှု (ခေါ်ပြုပါ) ထည့်ဝင်ငွေ   အမည်/အဖွဲ့	
ရုံခင်းရွာ	ကျောက်ရွာ ဗဟို၊ ခင်း၊ ခြင်္သေ့	(၃၀၀၀၀၀၀)	၅၄၃	<input type="checkbox"/> ကျေး <input type="checkbox"/> မ <input checked="" type="checkbox"/> ကျေး+မ	၂,၁၂,၀၀၀	၇၆၅၅၀		၂၈၈,၅၅၀
				<input type="checkbox"/> ကျေး <input type="checkbox"/> မ <input type="checkbox"/> ကျေး+မ				
				<input type="checkbox"/> ကျေး <input type="checkbox"/> မ <input type="checkbox"/> ကျေး+မ				

၁၃။ အစည်းအဝေးမှတ်တမ်းများ

လူထုဗဟိုပြု စီမံကိန်း ပထမ အကြိမ် မိတ်ဆက် အစည်းအဝေး  
အဖွဲ့ကြီးအဖွဲ့ (အစည်းအဝေး ဖွဲ့စည်းခြင်း) ဒီဂရီ၊ ဖွဲ့စည်း  
ရုံးချုပ် - ၇၀ ၇.၇.၂၀၁၆  
 အခန်းအနားအစီအစဉ်

- ၁။ အခန်းအနား ဖွဲ့စည်းခြင်း ဖြစ်ပါသည်။
- ၂။ အုပ်စု အုပ်ချုပ်ရေး မြို့ ဗဟို အဖွဲ့အစည်းများ ပြောကြားခြင်း ဖြစ်ပါသည်။
- ၃။ စီမံကိန်း ဝန်ထမ်း များ ဗဟို အဖွဲ့အစည်း ဖြစ်ပါသည်။
- ၄။ စီမံကိန်း ရည်ရွယ်ချက် (၃) ချက်အား ခြင်း ဖြစ်ပါသည်။
- ၅။ လူထုဗဟိုပြု စီမံကိန်း မိတ်ဆက် အား ခြင်း ဖြစ်ပါသည်။
- ၆။ လူထု သို့ တိုက်ရိုက် ထောက်ပံ့ပေး ၁ ဘဏ္ဍာငွေ စီးဆင်းပုံနှင့် နည်းပညာ အကြံပေး အဖွဲ့ များ အကြောင်း ခြင်း ဖြစ်ပါသည်။
- ၇။ စီမံကိန်း စက်ဝန်း အကြောင်း ခြင်း ဖြစ်ပါသည်။
- ၈။ ဝေဖန် အကြံပြုတိုင်ကြားရေး အကြောင်း ခြင်း ဖြစ်ပါသည်။
- ၉။ ကျား - မ ထန်းတူ ညီမျှရေး အကြောင်း ခြင်း ဖြစ်ပါသည်။
- ၁၀။ ဘာဝ ပတ်ဝန်းကျင် နှင့် လူမှု ပတ်ဝန်းကျင် အကာအကွယ် များ အား ခြင်း ဖြစ်ပါသည်။
- ၁၁။ ဈေးရှာစေတနာ ဝန်ထမ်း ဝန်ထမ်း နှင့် ဝတ္တရား များ အား ခြင်း ဖြစ်ပါသည်။
- ၁၂။ ဈေးရှာ စေတနာ ဝန်ထမ်း များ အား မပေး စနစ် ဖြင့် ရွေးချယ်ခြင်း ဖြစ်ပါသည်။
- ၁၃။ ပထမ အကြိမ် မိတ်ဆက် အစည်းအဝေး ဖြီးဆုံး ကြောင်း ကြေငြာခြင်း ဖြစ်ပါသည်။

ဂူထု နေရာ၊ စိမ်းစို သိုလှော်အပ်ရန် ကျေးဇူးတင်၍ ရေ

စိမ်းစို ရေ ဆွဲခြင်း အခန်း အစား

ကျေးဇူးတင် အား ခံပြီး	အခန်း အစား ဖြစ်လာ	စိမ်းစို ခြင်း
ဂူထု မှတ် အုပ်စု		၁၂.၅.၂၀၁၆

- ၁။ အခန်း အစား ဖြစ် လျစ် ဖြည်း ဖြည်း ပါသည်။
- ၂။ ဂူထု များ ပေါင်း ပါဝင်သော ဂူ များ ဆို ခပ်ခြင်း လုပ်ငန်း စဉ်များ အား အုပ်စု များ ခွဲ၍ စော့ စော့ ကြ ပါသည်။  
ကျေးဇူး အရင်း အမြစ် ဖြစ် မြေပုံ ၊ အရင်း အမြစ် များ အပေါ် ဝိုင် ဝိုင် မှု နှင့် အသုံး ချိန် မှု ၊ စာသိ ခွင့် ဖြစ် ပါသည် ၊ ဥက္ကဋ္ဌ နေ နေ ကြယ် နေ မှု အစဉ် သတ် မြတ် ဖြစ် ၊ အစွဲ အစည်း ချိတ် ဆက် မှု ဖြစ် ပါသည် ၊ များ ရေ ဆွဲ ကြ ပါသည်။
- ၃။ အမျိုး သား ၊ အမျိုး သမီး ပင် ဂူ အိမ် သုံး သပ်ခြင်း အား အုပ်စု ခွဲ၍ စော့ စော့ ကြ ပါ သည်။
- ၄။ ကျေးဇူး တွင် ကြုံ နေ နေ ရသော အခက် အခဲ များ ၊ မျှော် များ ချက် များ နှင့် စိမ်းစို ရုပ် နေ ခွဲ များ အား ဦးစား နေ ပေး ရွေး ချယ် ဖြစ် ၊ များ ကို အမျိုး သား အမျိုး သမီး များ အုပ်စု ခွဲ၍ စော့ စော့ ဖြစ် နှင့် မဲ နေ ရွေး ချယ် ဖြစ် ၊ များ ပြု လုပ် ခဲ့ ကြ ပါ သည်။
- ၅။ ကျေးဇူး စီ၊ ထောက် စော့ မတီ ဝင် များ လိုက် နာ ရ မည် အချက် များ နှင့် ကျွန်ုပ် များ ရ မည် အချက် များ ကို ရှင်း ဖြစ် ကြ ပါ သည်။
- ၆။ ကျေးဇူး စီ၊ ထောက် စော့ မတီ ဝင် များ အား မဲ နေ ပေး စနစ် ဖြစ် ရွေး ချယ် ကြ ပါ သည်။
- ၇။ ဒုတိယ နေ့ အစည်း အဝေး ဖြစ် ဆုံး ဖြစ် တို့ ဖြစ် ပါ သည်။



၁၄။ကဏ္ဍအလိုက် အခက်အခဲမှတ်တမ်း

။ကဏ္ဍအလိုက် အခက်အခဲမှတ်တမ်း

.....အလူးကြီး: .....ကျေးရွာကဏ္ဍအလိုက် ဦးစားပေးဖွံ့ဖြိုးရေးလုပ်ငန်းများ

ကဏ္ဍအလိုက် အခက်အခဲမှတ်တမ်း

ဒဿနကြီး: .....ကျေးရွာကဏ္ဍအလိုက် ဦးစားပေးဖွံ့ဖြိုးရေးလုပ်ငန်းများ

အဆင့်	လုပ်ငန်း	အဆိုပြုသူ	လက်မှတ်	လုပ်ဆောင်မည့်သူ	ပြင်ပမှ ထောက်ပံ့မည့်သူ	
အခြေခံအဆောက်အအုံ	၀	ရွာတွင်း ရေအေးအေး ကူးတံတား ဖြစ်ထင်ခြင်း။	ကျေး/မ	၂၀၁၇	ကျေးရွာအုပ်စုအဖွဲ့၊ ကော်မတီအဖွဲ့	လူထုမပျံ့ဖြန့်မိမိမိ
	၁	ရွာချင်း ဆက်သွယ်ရေး	ကျေး/မ	၂၀၂၀	ရွာလူထု	အခြား အဖွဲ့ အစည်း
	၂	ရွာတွင်း ရေကန် တည်ဆောက်ခြင်း။	ကျေး/မ	၂၀၁၇	ကျေးရွာအုပ်စုအဖွဲ့၊ ကော်မတီ အဖွဲ့	လူထုမပျံ့ဖြန့်မိမိမိ
	၃		ကျေး/မ			
	၄		ကျေး/မ			
အထက်တန်းကျောင်း နှင့် ပညာရေး	၀	အမျိုးသား၊ အမျိုးသမီးတို့၏ ပညာရေး အခက်အခဲများ	ကျေး/မ	၂၀၁၇	ရွာလူထု	အခြား အဖွဲ့ အစည်း
	၁	ရက်ပျိုးကျ နည်းပညာနှင့် မြို့စကား ဖွံ့ဖြိုးရေး	ကျေး/မ	၂၀၁၇	ရွာလူထု	အခြား အဖွဲ့ အစည်း
	၂		ကျေး/မ			
	၃		ကျေး/မ			
	၄		ကျေး/မ			
ပထမတန်း အထက်	၀	ဆေးဝေးခန်း တည်ဆောက်ခြင်း	ကျေး/မ	၂၀၁၇	ကျေးရွာအုပ်စုအဖွဲ့၊ ကော်မတီ အဖွဲ့	လူထုမပျံ့ဖြန့်မိမိမိ
	၁		ကျေး/မ			
	၂		ကျေး/မ			
	၃		ကျေး/မ			
	၄		ကျေး/မ			
ပထမတန်း အောက်	၀	ပညာရေး အခက်အခဲ ဖြစ်ထင်ခြင်း။	ကျေး/မ	၂၀၁၈	ကျေးရွာအုပ်စုအဖွဲ့၊ ကော်မတီ အဖွဲ့	လူထုမပျံ့ဖြန့်မိမိမိ
	၁		ကျေး/မ			
	၂		ကျေး/မ			
	၃		ကျေး/မ			
	၄		ကျေး/မ			
အခြား	၀	ဘုံမာကပ် ဖြစ်	ကျေး/မ	၂၀၁၈	ကျေးရွာအုပ်စုအဖွဲ့၊ ကော်မတီ အဖွဲ့	လူထုမပျံ့ဖြန့်မိမိမိ
	၁	အသေးစား ရေအေးစနစ်	ကျေး/မ	၂၀၁၇	ရွာလူထု	အခြား အဖွဲ့ အစည်း
	၂		ကျေး/မ			
	၃		ကျေး/မ			
	၄		ကျေး/မ			

