

ပြည်ထောင်စုသမ္မတ မြန်မာနိုင်ငံတော် အစိုးရ
စိုက်ပျိုးရေး၊ မွေးမြူရေးနှင့် ဆည်မြောင်းဝန်ကြီးဌာန
ကျေးလက်ဒေသဖွံ့ဖြိုးတိုးတက်ရေးဦးစီးဌာန
ကရင်ပြည်နယ်၊ ကြာအင်းဆိပ်ကြီးမြို့နယ်

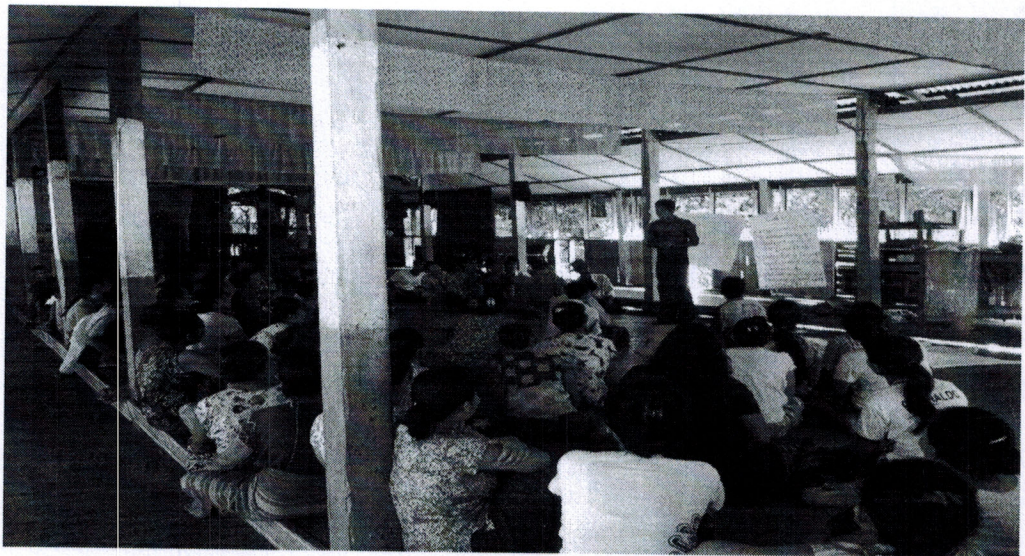

လူထုပဟိုပြုစီမံကိန်း
ဒုတိယနှစ်စက်ဝန်း

National Community Driven Development Project
(NCDDP)



ကျေးရွာဖွံ့ဖြိုးရေးအစီအစဉ်
Village Development Plan (VDP)

နတ်ချောင်းအလည်ကျေးရွာအုပ်စု၊ ဆင်ထိုးကွင်းကျေးရွာ (၂၀၁၇ခုနှစ်) ကြာအင်းဆိပ်ကြီးမြို့နယ်။

မာတိကာ

၁။ မြို့နယ်မြေပုံ

၂။ ကျေးရွာမြေပုံ (တည်နေရာ)

၃။ အုပ်စုတွင်ပါဝင်သောကျေးရွာများစာရင်း

၄။ ကျေးရွာအခြေခံအချက်အလက်များ (ကျေးရွာသမိုင်းကြောင်း)

၅။ လူထုပူးပေါင်းပါဝင်သော လူမှုဆန်းစစ်ခြင်းနှင့် အကဲဖြတ်ခြင်းလုပ်ငန်းစဉ် (PSA/PRA) အကျဉ်းချုပ်ဇယား

၆။ ကျေးရွာဖွံ့ဖြိုးရေးအစီအစဉ်အတွက်အသုံးပြုခဲ့သော PRA tools များနှင့်တစ်ခုချင်းစီအတွက်သုံးသပ်ချက်များ

၇။ ကော်မတီဝင်များရွေးချယ်ခြင်းနှင့်ကျေးရွာဖွံ့ဖြိုးရေးအစီအစဉ်ဆောင်ရွက်မှုမှတ်တမ်းခါတ်ပုံများ

၈။ ကျေးရွာအချက်အလက် (ပုံစံ-၁)

၉။ စီမံကိန်းစက်ဝန်းအချိန်ဇယား (ပုံစံ-၂)

၁၀။ ကျေးရွာဖွံ့ဖြိုးရေးဦးစားပေးအစီအစဉ် (ပုံစံ-၃)

၁၁။ ကျေးရွာအုပ်စုစီမံကိန်းလုပ်ငန်းခွဲရွေးချယ်ခြင်း (ပုံစံ-၄)

၁၂။ အစည်းအဝေးမှတ်တမ်းများ

၁၃။ ကဏ္ဍအလိုက်ဦးစားပေးဖွံ့ဖြိုးရေးလုပ်ငန်းစဉ်များ

ကြာအင်းဆိပ်ကြီးမြို့နယ်မြေပုံ



- ရည်ညွှန်းချက်**
- နိုင်ငံတော်နယ်နိမိတ်
 - မြို့နယ်နယ်နိမိတ်
 - မြို့နယ်ခွဲနယ်နိမိတ်
 - မြို့
 - ကျေးရွာအုပ်စု
 - ကျေးရွာ
 - ကားလမ်း
 - မီးရထားလမ်း
 - သတ္တုတွင်း
 - ✕ တံတား

လူထုမှူးပေါင်းပါဝင်စာရင်းအရင်းအမြစ်နှင့် အကဲဖြတ်ခြင်းလုပ်ငန်းစဉ်

(PSA / PRA) အကျဉ်းချုပ်

စဉ်	အကြောင်းအရာ	ရှက်စွဲ	ဦးတည်အုပ်စု	တက်ရောက်သူ			အဓိကဆွေးနွေးချက်များ
				က	မ	ပ	
၁	ကျေးရွာပျူများနှင့်အခြားအဖွဲ့အစည်းများ	၂၀၀၀-၉-၀၉	ဧပြီလည်အုပ်စု အလယ်ကလေးအုပ်စု မဏ္ဍိုင်လည်အုပ်စု	၈	၁၂	၂၀	အိမ်များ၊ အခြေခံအဆောက်အအုံများ၊ လမ်းပန်းဆက်သွယ်ရေး၊ လယ်ယာစိုက်ပျိုးရေး၊ မြေအောင်းများနှင့်စေတီတော်များ
၂	လူမျိုးစွာအဆင့်သတ်မှုကြီး	၂၀၀၀-၀၉-၀၇	ဧပြီလည်အုပ်စု အလယ်ကလေးအုပ်စု မဏ္ဍိုင်လည်အုပ်စု	၈	၁၂	၂၀	ကျေးရွာပျူမျိုးစွာ၊ အခြေခံအဆောက်အအုံများ၊ သစ်တောစိုက်ပျိုးရေး၊ အထွက်အမြတ်ခံယူမှု၊ များသောအားဖြင့်ကျေးရွာအားများနှင့်ပျူများ သဘောတူသတ်မှတ်ခြင်း။
၃	ကုသိုလ်ရေးစီမံကိန်း	၂၀၀၇-၀၉-၀၇	ဧပြီလည်အုပ်စု အလယ်ကလေးအုပ်စု မဏ္ဍိုင်လည်အုပ်စု	၈	၁၂	၂၀	ကုသိုလ်ရေးစီမံကိန်း၊ သီးနှံများ၊ ဝင်ငွေ၊ အလုပ်အကိုင်၊ သဘာဝဘေးနှင့် ဖွဲ့စောက်မှုများ
၄	ပင့်ကူစိုက်ပျိုးရေး	၂၀၀၇-၉-၀၉	ဧပြီလည်အုပ်စု အလယ်ကလေးအုပ်စု မဏ္ဍိုင်လည်အုပ်စု	၈	၁၂	၂၀	အမျိုးသားနှင့်အမျိုးသမီးများ၊ တန်ဖိုးရှိသောအစားအသုံးပြုမှုနှင့်မရှိသောအကြောင်းအရာများ

၄	ကျား/မ ကဏ္ဍ သုံးသပ်ခြင်း	၂၀၁၀-၂၀၁၁	စံပြုလုပ်ကုန်စုံ အလယ်ကလပ် ကုန်စုံ မစံပြုလုပ်ကုန်စုံ	၈	၁၂	၂၀	အမျိုးသား/သမီး တို့၏ အခြား အခြေခံအဆင့် မည်သို့က အသုံးပြု စေခြင်းသည်ကို စစ်ဆေးထုတ်ဖော်ခြင်း
၆	အဖွဲ့အစည်း ချိတ်ဆက်မှု	၂၀၁၀-၂၀၁၁	စံပြုလုပ်ကုန်စုံ အလယ်ကလပ် ကုန်စုံ မစံပြုလုပ်ကုန်စုံ	၈	၁၂	၂၀	ကျေးရွာတွင် ဤအဖွဲ့အစည်းများ မည်သို့သော လုပ်ငန်းများ အတွက် မည်သည့် နည်းပုံများဖြင့် ချိတ်ဆက် လုပ်ကိုင်မှု
၇	ပြဿနာသစ်ဖွင့်	၂၀၁၀-၂၀၁၁	စံပြုလုပ်ကုန်စုံ အလယ်ကလပ် ကုန်စုံ မစံပြုလုပ်ကုန်စုံ	၈	၁၂	၂၀	ဆွေးနွေးထားသော အခြေခံ အဆောက်အအုံများ ချိတ်ဆက် ရေးနှင့် လမ်းမန်းဆက်သွယ်ရေး
၈	ကျေးရွာ၏ ပြော ပြောခြင်းစားလေး အစီအစဉ်ပြုလုပ်မှု	၂၀၁၀-၁၁	စံပြုလုပ်ကုန်စုံ အလယ်ကလပ်ကုန်စုံ မစံပြုလုပ်ကုန်စုံ	၈	၁၂	၂၀	အမျိုးမျိုးဖြင့် အမျိုးသမီးနှင့် နှင့် အဓိကလိုက်လံရှာဖွေရေးများ ဖြင့် ဆုံးဖြတ်သည်။

ဆစ်ထိုးကွင်းကျေးရွာ

ဒုတိယကျောင်းအလယ်အုပ်ရ

လူမှုရေးနှင့်အရင်းအမြစ်ပြုမေပုံ



အသွန်း:

○ = ရေကွင်း

△ = ဆိပ်

☞ = သယံဇာတ

■ = လယ်ကွင်း

⊠ = သုကကျောင်း

⊡ = စာသင်ကျောင်း

⊢ = ဆဗျိုင်

▬ = လမ်း

☞ = အုန်းပင်

ဆင်စိုက်ကွင်းရှု

ဒုဂ်ကျောင်းကောင်းအောင်

သုံးသပ်ချက်

ဆင်စိုက်ကွင်းကျေးရွာသည် ဥယျာဉ်ဖွံ့ဖြိုးတက်ဆောင်ထားသလို သို့ဖြစ်သည်။
လူရဲအိမ်များသည် ဥယျာဉ်ဖွံ့ဖြိုးတွင် တက်ဆောင် ထားသည်။ ကျေးရွာသား များ၏အ
စီကအသက်မွေးဝမ်းကြောင်းလုပ်ငန်း များဥယျာဉ်ဖွံ့ဖြိုးလုပ်ငန်းများဖြစ်သည်။

ကျေးရွာ၏လမ်းပန်းဆက်သွယ်ရေးအခြေအနေမှာ အဆင်မပြေပေ။ မြို့များရှိသည်။
အဘယ်ကြောင့်ဆိုသော် ကျေးရွာလမ်း၊ မြို့သည်မြို့တွင်းအချိန်ကွင်းများအဖွဲ့အစည်း၊
သွားလာရေးအဆင်မပြေပေ။ အသက်မွေးဝမ်းကြောင်းလုပ်ငန်းများသည် ကျေးရွာအတွင်း
သည်အတွက် ကျေးရွာရွာသားများ၏အသက်မွေးဝမ်းကြောင်းလုပ်ငန်းအချိန်ကွင်း
သည်။

ကျွန်းမာရေးစောင့်ရှောက်မှုအတွက် ဆေးပေးခန်းနှင့် ကျွမ်းကျင်ဆရာမမရှိသည်။
အတွက် ကျန်းမာရေးကုသမှုအဖွဲ့အစည်းကဲ့သို့လည်းကောင်း၊ ကလေးမွေးဖွားသည်အခါမှာ
သည်ကျေးရွာရှိအရပ်လက်သည် အဖွဲ့အစည်းမရှိပေ။

ဆေးကုသရေးအဖွဲ့အစည်း = ကျေးရွာရှိအိမ်ခြံအများဆုံးသည် ဆေးကုသရေး ကျေးရွာ
ကုသရေးအဖွဲ့အစည်းအဖွဲ့အစည်း၊ နေရာအဖွဲ့အစည်း၊ သွားဆေးကြောရေးအဖွဲ့အစည်း
ကျေးရွာအတွက် အချိန်ပေးပို့ရေးအဖွဲ့အစည်းရှိသည်။

မသားရေး = ကလေးကုသရေးအဖွဲ့အစည်းနှင့် ကျေးရွာအဖွဲ့အစည်းဆောင်
ဖွဲ့ရေးအဖွဲ့အစည်းအဖွဲ့အစည်းနှင့် ကျေးရွာအဖွဲ့အစည်းဆောင်

ဆိုင်ထိုးကွင်းကျေးရွာ

အုပ်ချုပ်ရေးအဖွဲ့အစည်း

အခြေခံအဆင့်ပညာရေးအဖွဲ့အစည်း

စဉ်	အုပ်စု	ပိုင်ဆိုင်သည့် ပစ္စည်းများ	အိမ်ထောင်စု အရေအတွက်
၁။	အုပ်စု	ကုန်ကြမ်း၊ သံပျော့၊ ရွှေ၊ ကြေး၊ (၈၈၈ (၈၈၈) ဆိုင်ကုန်၊ နှစ်၊ သစ်အိမ်	၇ အိမ်
၂။	အုပ်စု	ကုန်ကြမ်း၊ သံပျော့၊ ရွှေ၊ ကြေး (၇၈၈) ဆိုင်ကုန်၊ နှစ်၊ သစ်အိမ်	၁၃
၃။	အုပ်စု	ရွှေ၊ ကြေး၊ ကုန်ကြမ်း၊ ဆိုင်ကုန်၊ နှစ်၊ သစ်အိမ်	၁၅
		စုစုပေါင်း	၃၅ အိမ်

သုံးသပ်ချက်

ကျေးရွာရှိ အိမ်ထောင်စု ၁၅၅ စုသည် အဆင့်မမြင့်သည့် အုပ်စုများဖြစ်
သည့်အတွက် ၎င်း ဒေသရှိ အုပ်စုအဖွဲ့အစည်းအဖွဲ့အစည်းများ ဖန်တီးပေးရန်
အပ်ပါသည်။ သို့မဟုတ် အဆင့်မမြင့်သည့် အုပ်စုအဖွဲ့အစည်း စားဝတ်ရေးစား
ဖွယ်အဖွဲ့အစည်း ဖြစ်ပါသည်။

ပဋိကုဒါန်ပုံစံ

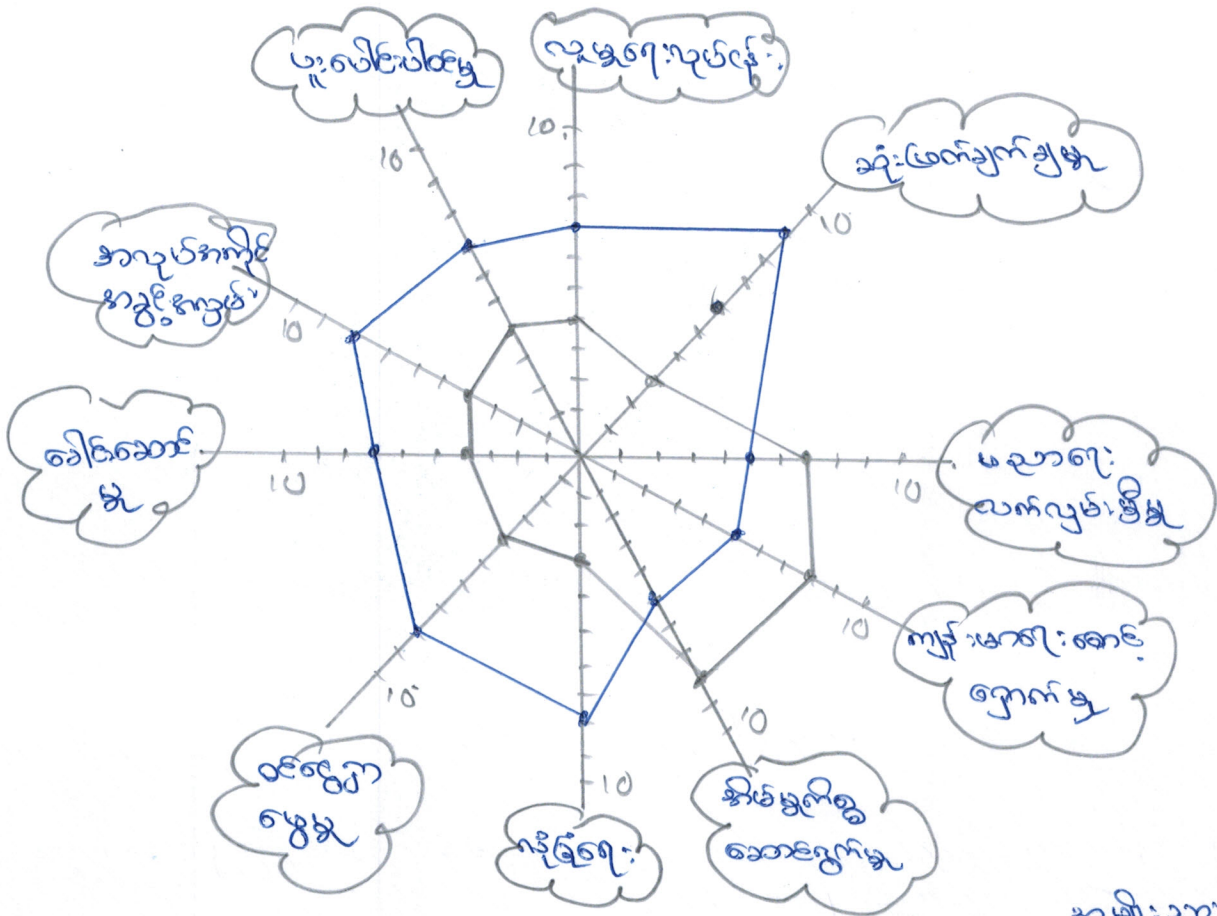

အမျိုးသား: —
 အမျိုးသမီး: - -

ဆုံးသတ်ချက်

ပဋိကုဒါန်ပုံစံကို ရေးဆွဲခြင်းကျေးဇူးတင်အမျိုးသား၊ အမျိုးသမီး၊ များအဖွဲ့အားကို သိရှိနိုင်ပါသည်။ အမျိုးသား၊ များသည် အမျိုးသမီး၊ များထက် ဆုံးဖြတ်ချက်၊ ဝင်ရောက်မှု၊ ခေါင်းဆောင်မှု၊ အလုပ်အကိုင်၊ ဗူးပေါင်းပါစေမှု၊ လူမှုရေးလုပ်ငန်းဆောင်ရွက်မှုတွင် ဖိစီးလက်ထောက်ထား သိရပါသည်။

အိမ်မှုစီမံခန့်ခွဲမှုတွင် အမျိုးသမီး၊ များ ဖိစီးလက်ထောက်ထားသောကြောင့် ဝင်ရောက်သည်အလုပ်၊ လူမှုရေးလုပ်ငန်းတွင် ဖိစီးထားသည်။ ၂၀၁၁-၂၀၁၂ ခုနှစ်။

ဆင်ဆိုးကွင်းကျေးရွာ

ခုတ်ချောင်းအာပယ်ဒုတ်ခွ

ရာသီခွင်ဇယား

အစဉ်အလာ လမျိုး	Jan	Feb	March	April	May	June	July	August	sept	october	Nov	December
အာပယ်ဒုတ်ချိန်	✓✓	✓✓	✓✓	✓	✓✓	✓✓	✓✓	✓	✓	✓✓	✓✓	✓
ဝင်ငွေ	✓	✓	✓✓	✓	-	-	-	-	✓	✓	✓	-
မွဲတော်	✓	-	-	✓	✓	-	-	-	✓	✓	✓✓	✓✓
ငှက်မျှား	✓	✓	✓	✓	✓	✓	✓✓	✓✓	✓	✓	✓	✓
ဝမ်းပျက်ဝမ်းကျော	✓	-	✓	✓✓	✓	-	-	-	-	-	-	-
ရေကြီးပါးချိန်	-	✓	✓✓	✓✓	✓✓	✓	✓	-	-	-	-	-

ဆိုသပ်ချက်

ဝင်ငွေကြီးမှု " " ရာသီခွင်ဇယားကို အစွဲပြု၍ အားဖြင့် ဆင်ဆိုးကွင်းကျေးရွာ သည် ဗိုလ်ငွေကြီးမှု မရှိပါ။ အဘယ်ကြောင့်ဆိုသော် ဥယျာဉ်အလယ်ပိုင်းဖြင့် သည် အတွက် သီးနှံကောင်းချိန်တွင် သည် ဝင်ငွေ သည် ။

မွဲတော် " " ရာသီလျက်ကျင်းပသော မွဲတော်မျှားလည်း ဖြစ်သည်။

ရေကြီးပါးချိန် " " ရွာက သီးနှံရေခမ်းသွားသဖြင့် ရွာသူရွာသား များ ဝမ်းပျက်ဝမ်းကျော ရောဂါဖြစ်သည်။

ဆင်းထိုးကွင်း

အုပ်ချုပ်ရေးအဖွဲ့အစည်း

ပြည်သူ့အဖွဲ့အစည်း အဖွဲ့အစည်းအရင်းအမြစ်အဖွဲ့အစည်း

စဉ်	အဖွဲ့အစည်းအရင်း	စဉ်	အဖွဲ့အစည်း
၁။	လမ်းအောက်ခံ ဖွဲ့စည်းခြင်း	၁။	အဖွဲ့အစည်းအဖွဲ့အစည်း
၂။	မြို့ပြစီမံအဖွဲ့အစည်း	၂။	အဖွဲ့အစည်းအဖွဲ့အစည်း
၃။	အဖွဲ့အစည်းအဖွဲ့အစည်း	၃။	အဖွဲ့အစည်းအဖွဲ့အစည်း

အဖွဲ့အစည်းအဖွဲ့အစည်း

၁။ လမ်းအောက်ခံ ဖွဲ့စည်းခြင်း

၂။ အဖွဲ့အစည်းအဖွဲ့အစည်း

ကော်မတီဝင်စာရင်း

စဉ်	အမည်	ရာထူး	အသက်
၁။	ဦးစောမြင့်စိုး	ဧည့်သည်	၃၄
၂။	ဒေါ်ခင်မာမာ	"	၃၃
၃။	ဦးစောကျော်မာမာ	ဝယ်ယူရေး	၃၈
၄။	ဦးစောအောင်ကျော်	"	၃၈
၅။	ဒေါ်ခင်မာမာ	"	၃၉
၆။	ဦးစောမြင့်	လည်ပတ်ဆိုင်ခန်းမ	၃၆
၇။	ဒေါ်ခင်မာမာ	"	၃၅
၈။	ဦးစောတင်	"	၆၂
၉။	ဦးစောကျော်အောင်	စာရင်းစစ်ရေး	၃၆
၁၀။	ဒေါ်ခင်မာမာ	"	၃၂
၁၁။	ဦးအောင်	"	၃၀
၁၂။	ဦးကျော်	အကြံပြုရေး	၃၄
၁၃။	ဒေါ်ခင်မာမာ	"	၃၃
၁၄။	ဒေါ်ခင်မာမာ	စာရင်းစစ်ရေး	၂၀
၁၅။	ဦးစောကျော်	စာရင်းစစ်ရေး	၃၅
၁၆။	ဒေါ်ခင်မာမာ	"	၂၄

ကျေးရွာဖွံ့ဖြိုးရေးအစီအစဉ်ဆောင်ရွက်မှုမှတ်တမ်းခါတ်ပုံများ





လူထုပဟိုပြု စီမံကိန်း၊ စီမံကိန်းလက်စွဲ အပိုင်း - (၃) -

ပုံစံ- ၈-၁ ကျေးရွာအခြေခံအချက်အလက်များ (Form PC 1)

လမ်းညွှန်ချက်၊ ကျေးရွာတစ်ရွာသို့ ပထမဆုံးမိတ်ဆက်ခရီးသွားရောက်သောအခါ လူထုစည်းရုံးရေးမှူးသည် ကျေးရွာခေါင်းဆောင်များအားကျေးရွာအချက်အလက်များကိုမေတ္တာရပ်ခံ၍တောင်းခံရသည်။ ဤအချက်အလက်များကိုစီမံကိန်းမိတ်ဆက်အစည်းဝေးမတိုင်မီစေတန်းခံရမည်။ စီမံကိန်းမိတ်ဆက်အစည်းဝေးတွင် ဤအချက်အလက်များအားစစ်ဆေးပြီးမှန်ကန်အောင်ပြုလုပ်ရမည်။ ပြီးနောက်တွင် လူထုစည်းရုံးရေးမှူးသည် သတင်းအချက်အလက်ထံသို့ Tablets မှတစ်ဆင့် ဖြည့်သွင်းရမည်။ လူထုစည်းရုံးရေးမှူးမှ

ကျေးရွာအုပ်ချုပ်ရေးမှူးအိမ်	ကျေးရွာအုပ်ချုပ်ရေးမှူး၏ဖုန်းနံပါတ်	လူထုစည်းရုံးရေးမှူး၏အိမ်
ပြည်နယ်၊ တိုင်းဒေသကြီး	မြို့နယ်	ကျေးရွာအုပ်စု
ကရင်	ဖောအင်းခရိုင်	အလယ်
		ကျေးရွာ
		အလယ်

က။ လူဦးရေ

လူမျိုးစု	အိမ်ထောင်စုအရေအတွက်	ကိုးကွယ်သည့်ဘာသာ	အိမ်ထောင်စုအရေအတွက်
လူမျိုးစု (၁) - ကရင်	၃၂	ဘာသာ(၁) - ဗုဒ္ဓဘာသာ	၈
လူမျိုးစု (၂) - မွန်	၃	ဘာသာ(၂) - ဗုဒ္ဓ	၂၇
လူမျိုးစု (၃) -		ဘာသာ(၃) -	
လူမျိုးစုရော -		ဘာသာရော -	
	အရေအတွက်		
မသန်စွမ်းသူများ			
သက်ကြီးရွယ်အိုများ (၆၅ နှစ် နှင့်အထက်)	၃		
စစ်ဘေးရှောင်			

	အမျိုးသား (အရေအတွက်)	အမျိုးသမီး (အရေအတွက်)
လူဦးရေ		
လူမျိုးစု (၁) - ကရင်	၉၀	၉၇
လူမျိုးစု (၂) - မွန်	၈	၄
လူမျိုးစု (၃) -		
အိမ်ထောင်ဦးစီး	၃၁	၄



(ခ) အခြေခံအဆောက်အအုံ အသုံးအဆောင်များ

စာသင်ကျောင်း	အမှတ် ခြစ်ပါ	ကျန်းမာရေး	အမှတ် ခြစ်ပါ	ဘာသာရေးအဆောက် အအုံများ	အမှတ် ခြစ်ပါ
အထက်တန်းကျောင်း	<input type="checkbox"/>	ဆေးရုံ	<input type="checkbox"/>	စေတီ	<input type="checkbox"/>
အလယ်တန်းကျောင်း	<input type="checkbox"/>	ကျန်းမာရေးဌာန	<input type="checkbox"/>	ဘုန်းကြီးကျောင်း	<input type="checkbox"/>
မူလတန်းကျောင်း	<input checked="" type="checkbox"/>	ကျန်းမာရေးဌာနခွဲ	<input type="checkbox"/>	ဟိန္ဒူဘုရားကျောင်း	<input type="checkbox"/>
မူကြိုကျောင်း	<input type="checkbox"/>	ဆေးပေးခန်း	<input type="checkbox"/>	ခရစ်ယာန်ကျောင်း	<input checked="" type="checkbox"/>
အခြား	<input type="checkbox"/>	အခြား	<input checked="" type="checkbox"/>	ဗလီ	<input type="checkbox"/>
				အခြား	<input type="checkbox"/>
မှတ်ချက် လှိုင်ထွန်းလှိုင်ထွန်း		မှတ်ချက် ဌာနအဖွဲ့အစည်း ထံ		မှတ်ချက်	

(ဂ) ကျွမ်းကျင်သူများမှတ်တမ်း (ကျေးရွာတွင်းနေထိုင်သော သို့မဟုတ် တခြားရွာမှလာရောက်သောကျွမ်းကျင်သူများ)

(၁) စာသင်ကျောင်း			(၂) ကျန်းမာရေး			(၃) လက်မှုပညာရှင်		
	ရွာတွင်းနေ ထိုင်သူ	အခြားရွာမှ လာသူ		ရွာတွင်းနေ ထိုင်သူ	အခြား ရွာမှ လာသူ		ရွာတွင်း နေထိုင်သူ	အခြားရွာ မှလာသူ
မူလတန်းပြဆရာ/မ	<input checked="" type="checkbox"/>	<input type="checkbox"/>	ဆရာဝန်	<input type="checkbox"/>	<input type="checkbox"/>	လက်သမား	<input checked="" type="checkbox"/>	<input type="checkbox"/>
အထက်တန်းပြဆရာ/မ	<input type="checkbox"/>	<input type="checkbox"/>	လက်ထောက် ကျန်းမာရေးမှူး	<input type="checkbox"/>	<input type="checkbox"/>	ပန်းရုံ	<input type="checkbox"/>	<input type="checkbox"/>
အလယ်တန်းပြဆရာ/မ	<input type="checkbox"/>	<input type="checkbox"/>	အမျိုးသမီးကျန်းမာရေးဆရာမ	<input type="checkbox"/>	<input type="checkbox"/>	လျှပ်စစ်ကျွမ်းကျင်၊ ပီးသမား	<input type="checkbox"/>	<input type="checkbox"/>
မူကြိုဆရာ/မ	<input type="checkbox"/>	<input type="checkbox"/>	သားဖွားဆရာမ	<input type="checkbox"/>	<input type="checkbox"/>	ရေပိုက်သွယ်သူ	<input type="checkbox"/>	<input type="checkbox"/>
အခြား	<input type="checkbox"/>	<input type="checkbox"/>	ပြည်သူ့ကျန်းမာရေးလုပ်သား	<input checked="" type="checkbox"/>	<input type="checkbox"/>	စက်ပြင်ဆရာ	<input type="checkbox"/>	<input type="checkbox"/>
မှတ်ချက်			မှတ်ချက်			မှတ်ချက်		

(ဃ) ကျေးရွာသို့ ရောက်ရှိနိုင်သည့်လမ်းအခြေအနေ / ကျေးရွာတစ်ရွာသည် ၎င်း၏ကျေးရွာအုပ်စုနှင့် ဆက်သွယ်ထားသော လမ်းအခြေအနေ (အောက်ပါတို့ကိုပိုင်းပါ)

ကျောက်ကြမ်းလမ်း ကတ္တရာလမ်း ကွန်ကရစ်လမ်း မော်တော်ဆိုင်ကယ်လမ်း
 ကျောက်ခင်းလမ်း မြေသားလမ်း လူသွားလမ်း ✓ အခြား _____

(င) ကျေးရွာဖွံ့ဖြိုးမှုစီမံချက်

- (၁) လူထုပဟိုပြုစီမံကိန်းမစတင်မီ ဤကျေးရွာတွင်ကျေးရွာဖွံ့ဖြိုးမှု စီမံချက်ရှိခဲ့ပါသလား? ပိုင်းပါ
 ရှိပါသည်/မရှိပါ/မသိပါ
- (၂) ရှိခဲ့ပါလျှင် ဤစီမံချက်ကို မည်သည့် ခုနှစ်တွင်ပြင်ဆင်ခဲ့ပါသနည်း? နှစ်-----/မသိပါ
- (၃) ဤစီမံချက်ကို ခြုံ့နယ်မှအတည်ပြုခဲ့ပါသလား? ပြုခဲ့ပါသည်/မပြုခဲ့ပါ /မသိပါ

(စ) ခရီးအကွာအဝေး

- (၁) ဤကျေးရွာ၏ပဟိုမှ၎င်းကျေးရွာအုပ်စု၏ပဟိုအထိခရီးခိုင်မည်မျှကွာဝေးသနည်း? ခိုင်-----/မသိပါ
- (၂) ဤကျေးရွာမှ ၎င်းကျေးရွာအုပ်စုပဟိုအထိသွားလာရာတွင်ကြာမြင့်သည့်အချိန်။



လူထုဗဟိုပြု စီမံကိန်း၊ စီမံကိန်းလက်စွဲ အပိုင်း - (၃) -

ခြောက်သွေ့ရာသီတွင်ကြာချိန် ၃၀ နေ့ ထော်လာဂျီ/မော်တော်ဆိုင်ကယ်/ခြေလျှင်/လား/မော်တော်ဘုတ်/
 အခြား -----
 မိုးရာသီတွင်ကြာချိန် ၁၀၀ နေ့ ထော်လာဂျီ/မော်တော်ဆိုင်ကယ်/ခြေလျှင်/လား/မော်တော်ဘုတ်/
 အခြား -----

(ဆ) ပတ်ဝန်းကျင်ဆိုင်ရာသဘာဝဘေးအန္တရာယ်

ဤကျေးရွာတွင် ရေကြီးခြင်းကဲ့သို့ သဘာဝဘေးအန္တရာယ်ကျရောက်ဖူးခြင်းရှိပါသလား။

မရှိပါ ရှိပါသည် ရှိလျှင်ဖော်ပြပါ-----

(ဇ) ကျေးရွာတွင် ဖွဲ့စည်းထားသော အဖွဲ့အစည်းများ

လူထုဗဟိုပြုစီမံကိန်းမတိုင်မီ ဤကျေးရွာတွင် ကျေးရွာဖွံ့ဖြိုးရေးအတွက် အစိုးရ(သို့)ရွာသားများကိုယ်တိုင်(သို့) စီမံကိန်းတစ်ခုခုမှ ဖွဲ့စည်းထားသည့် အဖွဲ့အစည်းများရှိပါသလား။

(၁)-----

(၂)-----

ကျေးရွာခေါင်းဆောင်

အမည် = စောသန်းအေး

လက်မှတ် [Signature] နေ့စွဲ

လူထုစည်းရုံးရေးမှူး

အမည် အောင်မောင်

လက်မှတ် [Signature] နေ့စွဲ

<p>၁။ စီမံကိန်းလုပ်ငန်း အကောင်အထည်ဖော်ရေးအစီအစဉ် ရေးဆွဲခြင်း</p> <p>၂။ ဂယ်ယူရေးအစီအစဉ် ရေးဆွဲခြင်း</p> <p>၃။ ဘဏ္ဍာရေးကုန်ကျမှု လျာထားအစီအစဉ် ရေးဆွဲခြင်း</p> <p>၄။ ပြင်/ထိန်းအစီအစဉ် ရေးဆွဲခြင်း</p>	<p>၈၀၃၀၂၀၁၅</p> <p>၈၀၃၀၂၀၁၅</p> <p>၈၀၃၀၂၀၁၅</p> <p>၈၀၃၀၂၀၁၅</p>	<p>၈၀၃၀၂၀၁၅</p> <p>၈၀၃၀၂၀၁၅</p> <p>၈၀၃၀၂၀၁၅</p> <p>၈၀၃၀၂၀၁၅</p>	<p>၄</p> <p>၄</p> <p>၄</p> <p>၄</p>	<p>၈</p> <p>၈</p> <p>၈</p> <p>၈</p>	<p>၁၂</p> <p>၁၂</p> <p>၁၂</p> <p>၁၂</p>	<p>-----</p> <p>-----</p> <p>-----</p> <p>-----</p>
<p>စီမံကိန်းလုပ်ငန်းခွဲ တိုးတက်မှု စောင့်ကြည့်စာရင်းအစည်းအဝေး</p> <p>၁။ အစည်းအဝေး ပထမအကြိမ်</p> <p>၂။ အစည်းအဝေး ဒုတိယအကြိမ်</p> <p>၃။ အစည်းအဝေး တတိယအကြိမ်</p>						<p>-----</p> <p>-----</p> <p>-----</p> <p>-----</p>
<p>စီမံကိန်းလုပ်ငန်းခွဲ အပြီးသတ်စစ်ဆေးခြင်းအစည်းအဝေး</p>						<p>-----</p> <p>-----</p>



ပုံစံ- ၀-၃ ကျေးရွာဖွံ့ဖြိုးရေး ဦးစားပေးအစဉ် (Form PC 3)

လမ်းညွှန်ချက်၊ အထောက်အကူပြုကော်မတီသည် လူထုစည်းရုံးရေးမှူးအကူအညီဖြင့် ဤပုံစံကိုပြည့်စုံအောင် ဖြည့်သွင်းရမည်။	အဆင့်(၃)ကျေးရွာမှော်မှန်းချက်အစည်းအဝေးပြီးဆုံးသောအခါ	ကျေးရွာစီမံကိန်း
လူထုစည်းရုံးရေးမှူး/ဝန်ထမ်း အမည် ဇော်မင်းမောင်		
နေ့စွဲ ၂၀၁၀.၂၀၁၇	စက်ဝန်းအား အမှတ်ခြစ်ပါ (✓) □ စက်ဝန်း(၁) □ စက်ဝန်း(၂) □ စက်ဝန်း(၃) □ စက်ဝန်း(၄)	
ပြည်နယ်/တိုင်း ကရင်	မြို့နယ် ဖာကင်းခရိုင်	ကျေးရွာအုပ်စု အရှင်ဘုရားကျေးရွာ
		ကျေးရွာ ဆင်ထိုက်ကျွန်း

က။ အခက်အခဲအတားအဆီးများအားဆွေးနွေးခြင်း - ယခုလက်ရှိအခြေအနေတွင်ဤကျေးရွာဖွံ့ဖြိုးတိုးတက်ရေးအတွက် အဓိကအခက်အခဲအတားအဆီးများသည် မည်သည်များဖြစ်ပါသနည်း။ (အမျိုးသား/သမီး အနည်းဆုံးအခက်အခဲ ၅ ခုစီဖော်ပြပါ)

အမျိုးသား အဖွဲ့မှတင်ပြသောအခက်အခဲအတားအဆီးများ		အမျိုးသမီး အဖွဲ့မှတင်ပြသောအခက်အခဲအတားအဆီးများ	
၁	သွေးလောကျ အခက်အခဲ	၁	သွေးလောကျအခက်အခဲ
၂	မညာရေးအခက်အခဲ	၂	မညာရေးအခက်အခဲ
၃	လျှပ်စစ်ဇရိ အခက်အခဲ	၃	လျှပ်စစ်ဇရိ အခက်အခဲ
၄	အသက်မွေးဝမ်းကြောင်းကုန်	၄	အသက်မွေး-ဝမ်းကြောင်းကုန်
၅	သောက်သုံးရေအခက်အခဲ	၅	

ခ။ မှော်မှန်းခြင်း- နောင်လာမည့် (၅)နှစ် အတွင်း ကျေးရွာဖွံ့ဖြိုးရေး မှော်မှန်းလျာထားချက်များအား တင်ပြပါ။

အမျိုးသားအဖွဲ့မှတင်ပြသောမှော်မှန်းချက်များ		အမျိုးသမီးအဖွဲ့မှတင်ပြသောမှော်မှန်းချက်များ	
၁	ကျေးရွာဖွံ့ဖြိုးဆက်လမ်းကောင်လမ်း	၁	ရွာတွင်းလမ်းများ၊ ကျေးရွာဖွံ့ဖြိုးဆက်လမ်းကောင်လမ်းများ ဖွင့်လာပြီး သွေးလောကျ လွယ်ကူလာမည်။
၂	မညာရေးအလွန်ကျောင်းဆောင်ကော်မတီ	၂	မညာသင်ကြား ရန်ကျောင်းဆောင်များ ကျယ်ဝန်းလာမည်။
၃	အိမ်ထိုင် လျှပ်စစ်ဇရိ သုံးခွဲလာခြင်းမည်။	၃	အိမ်ထိုင် လျှပ်စစ်ဇရိ သုံးခွဲလာခြင်းမည်။
၄	ကျွန်ုပ်တို့သောက်သုံးရေကို အိမ်ထိုင် သုံးခွဲလာခြင်းမည်။	၄	အသက်မွေး ဝမ်းကြောင်းကုန်အကျိုးရှိလာမည်။
၅	အသက်မွေး ဝမ်းကြောင်းကုန်အကျိုးရှိလာမည်။	၅	

၂၀၁၇ ခုနှစ်



လူထုပတ်ဝန်းကျင် ထိခိုက်မှု၊ စီမံကိန်းလက်စွဲ အပိုင်း - (၃) -

၇။ လူထုပတ်ဝန်းကျင် လာမည့် (၃) နှစ်အတွက် အကျိုးပင်သော ဦးစားပေး ဖွံ့ဖြိုးတိုးတက်မှု လုပ်ငန်း အစီအစဉ်များအားဖော်ပြပါ။

အဆင့်	ကျေးရွာအတွက် ဦးစားပေး ဖွံ့ဖြိုးတိုးတက်မှု လုပ်ငန်းစဉ်များ	အဆိုပြုသူ (အမျိုးသားများ/ အမျိုးသမီးများ/ အမျိုးသား + အမျိုးသမီး)	ခန့်မှန်းကုန်ကျ စရိတ်	အကျိုးခံစားခွင့်ရှိသူ ခန့်မှန်းခြေအရေအတွက်
၁	ဖွားမြင်ဆက်လမ်း	အမျိုးသား + အမျိုးသမီး	၁၅၀၀၀,၀၀၀	၁၉၉
၂	ဆေးကုသရေးအတွက် ရေကန် + ရေပိုက်ဆွယ်ကန်	အမျိုးသား	၁၀၀၀၀,၀၀၀	၁၉၉
၃	လျှပ်စစ်ဓါတ်	အမျိုးသား + အမျိုးသမီး	၅၀၀၀,၀၀၀	၁၉၉
၄	ကျွန်းဆောင်ရေး ချဲ့မြင်	"	၅၀၀၀,၀၀၀	
၅				

၈။ လူထုပတ်ဝန်းကျင် လာမည့် (၃) နှစ်အတွက် အကျိုးပင်သော ဦးစားပေး ဖွံ့ဖြိုးတိုးတက်မှု လုပ်ငန်း အစီအစဉ်များအားဖော်ပြပါ။

အဆင့်	ကျေးရွာအတွက် ဦးစားပေး ဖွံ့ဖြိုးတိုးတက်မှု လုပ်ငန်းစဉ်များ	အဆိုပြုသူ (အမျိုးသားများ/ အမျိုးသမီးများ/ အမျိုးသား + အမျိုးသမီး)	အခန်းကဏ္ဍ
၁	စက်ယူပြင်ဆင်ရေး	အမျိုးသမီး	ဆေးကုသရေး ဝမ်း - ရောင်
၂	မွေးမြူရေး သင်တန်း	"	
၃	ချိတ်ချွင်းရေး သင်တန်း	အမျိုးသား	
၄			
၅			

ဥက္ကဋ္ဌ၊ ကျေးရွာစီမံကိန်းအထောက်အကူပြုကော်မတီမှအတည်ပြုသည်။

အမည် ဒေါ်စောစုဒါ လက်မှတ် [Signature] နေ့စွဲ ၂၃.၁.၂၀၁၇

လူထုမ ဟိုခြစ်မိကိုး

အစည်းအဝေး ဗွတ်ကမ်း

ကျေးဇူးအုတ်ရ = ဒုတိယကျောင်းအလယ်

ကျေးဇူး = ပြီး - ဆင်တိုက်ကွင်း

တက်ရောက်သူအရေ = ကျား (၈၀) မ(၁၂) ဦး - ပေါင်း ၉၂ ဦး

နေ့စွဲ = ၂၀. ၁. ၂၀၁၇

ဇရာ = ကျေးဇူးအထွင်းရေး ဖွဲ့ ရအိမ်

အစည်းအဝေးခေါင်းစဉ် = ၂၀၁၇ အစည်းအဝေး

ဆွေးနွေးသည့်အကြောင်းအရာ ၄ ။ စီမံကိန်းနှင့်ပတ်သက်သည့်အကြောင်းအရာများဖြင့်လည်းဆွေး

နွေးပြောပြခြင်း ။ ၅။ စီမံကိန်းစက်ဝန်းအကြောင်း အပိုင်း (၂) ကဆင့် (၅) ကဆင့် ငွေလျှော့ပြောပြခဲ့သည်။

၆။ အုတ်ရမှထောက်ပံ့ငွေပံ့ပိုးသည်နှင့်ဆိုင်ဆောင်ရွက်ရမည့်အကြောင်း ။ (၃) ဆောင်ရွက်ရန် ရှောင်

ရှောင်အကြောင်း (၄) အကဲအတွက်အကြောင်း (အစည်းအဝေးလုပ်ငန်းထွက်အဆုံးပြုမည်အ

ကဲအတွက်အကြောင်း (၅) ဆက်ဆံခြင်းဖြင့်ရေး (၆) ကျားမရေးရာနှင့် လူထုမ ဟိုခြ

စီမံကိန်း ဆက်ဆံပုံ ဟိုကိုဆွေးနွေးခဲ့ပါသည်။ လူထုစည်းရုံးရေး ဖွဲ့မှုဆွေးနွေးတင်ပြပြီးနောက်

ကျေးဇူးဖြင့်လည်းဆွေးနွေးခြင်းနှင့်ဆွေးနွေးခြင်းဖြင့်လည်း ဆွေးနွေးခဲ့ပါသည်။ ဖြိုဖောက်ကော်မတီဝင်

အဖွဲ့ဝင် အစည်းအဝေး အထွက် ရွာလူထုမှကော်မတီဝင်အဖွဲ့ ဖွဲ့စည်းပြီး ပြန်လည်အစည်းပြု

ခဲ့သည်။ ကျေးဇူး၏လျှောက်ချက်ကိုလည်း ဖော်ထုတ်ခဲ့ပါသည်။ ထိုကော်မတီဝင်များကို ပြတ်

သောလူထုဆင့်ခွဲခြားစီမံကိန်းလည်းဆောင်ရွက်ခဲ့ပါသည်။ အဖွဲ့ခွဲဖြိုဖြိုလုပ်ခဲ့ပါသည်။

ပြုလုပ်သည့်အရာများ ၁။ ကျေးဇူးဖြင့်ရေးဆွဲခြင်း

၂။ ရာစီခွင့်ဖြင့်ပေး

၃။ အဖွဲ့အစည်းဖွဲ့စည်းမှု

၄။ ကျားမ ပိုင်းဆိုင်မှု

၅။ ယင်းကဲ့သို့

စသည်တို့ကိုရေးဆွဲခဲ့ပါသည်။

အစစ်ပို့ပြီး ပြသောသစ်ပင်ကို ရေးဆွဲခဲ့ပါသည်။ ရေးဆွဲခဲ့သည့်ပြသောသစ်ပင်ပင်ပန်း၊ မ

ကောင်၊ သည်အောက်အဖွဲ့ဖြစ်သည်။ မြို့သောသစ်ပင်ရေးဆွဲပြီးနောက် ရှုထုစုစုရုံးရေး

ဖွဲ့ဖွဲ့စုစုအစားတက်တက်လာသဖြင့် ကိုကျေးဇူးတင်စကားပြောကြားဖို့အခွင့်အလမ်း

ကိုရောက်ရှိခဲ့ပါသည်။

၀၁

မွန်တမ်းတင်သူ

အောင်ကျော်

၂၀၁၀၂၀၁၇

နောက်ဆက်တွဲ(၄) ခြားနားသောအပိုင်းများအတွက် ဦးစားပေးဖွံ့ဖြိုးရေးလုပ်ငန်းစဉ် အနှစ်ချုပ်

မူရင်းသည်အား VPSC တွင်ထားရှိရပါမည်။အခြားဌာနများနှင့် ညှိနှိုင်းရန်အတွက် မိတ္တူအား TPIC သို့ပို့ရပါမည်။MIS data အနေဖြင့် သွင်းရန် မလိုအပ်ပါ။

	အဆင့်	လုပ်ငန်း	မည်သူဦးစားပေးလဲ	ကျေးဇူးတင်တာဝန်ခံသူ (သို့) အုပ်စု	ပြင်ပမှမည်သူ ထောက်ပံ့ မလဲ
အခြေခံအဆောက်အအုံ	၀	လမ်း၊ လှေဖွဲ့ခြင်း	<input checked="" type="checkbox"/> မ <input type="checkbox"/> ကျား		
	၂	ရေကန်ကူးခြင်း	<input checked="" type="checkbox"/> မ <input type="checkbox"/> ကျား		
	၃	ရေပြိုကွဲသွယ်ပေးခြင်း	<input checked="" type="checkbox"/> မ <input type="checkbox"/> ကျား		
	၄	လျှပ်စစ်မီး	<input checked="" type="checkbox"/> မ <input type="checkbox"/> ကျား		
	၅		<input type="checkbox"/> မ <input type="checkbox"/> ကျား		
အသက်မွေးဝမ်းကျောင်းမှု/စိတ်ပိုင်းရေး	၀	ခက်ချုပ်သင်ကျား	<input checked="" type="checkbox"/> မ <input type="checkbox"/> ကျား		
	၂	မွေးမြူရေးသင်ကျား	<input checked="" type="checkbox"/> မ <input type="checkbox"/> ကျား		
	၃	ခိုက်ချိုးရေးသင်ကျား	<input type="checkbox"/> မ <input type="checkbox"/> ကျား		
	၄		<input type="checkbox"/> မ <input type="checkbox"/> ကျား		
	၅		<input type="checkbox"/> မ <input type="checkbox"/> ကျား		
ကျန်းမာရေးနှင့် အာဟာရ	၀		<input type="checkbox"/> မ <input type="checkbox"/> ကျား		
	၂		<input type="checkbox"/> မ <input type="checkbox"/> ကျား		
	၃		<input type="checkbox"/> မ <input type="checkbox"/> ကျား		
	၄		<input type="checkbox"/> မ <input type="checkbox"/> ကျား		
	၅		<input type="checkbox"/> မ <input type="checkbox"/> ကျား		
ပညာရေး	၀	ကျောင်းဆောင်တိုးချဲ့ခြင်း	<input checked="" type="checkbox"/> မ <input type="checkbox"/> ကျား		
	၂		<input type="checkbox"/> မ <input type="checkbox"/> ကျား		
	၃		<input type="checkbox"/> မ <input type="checkbox"/> ကျား		

အမျိုးအမည်	၄		<input type="checkbox"/> မ <input type="checkbox"/> ကျား		
	၅		<input type="checkbox"/> မ <input type="checkbox"/> ကျား		
	၁		<input type="checkbox"/> မ <input type="checkbox"/> ကျား		
	၂		<input type="checkbox"/> မ <input type="checkbox"/> ကျား		
	၃		<input type="checkbox"/> မ <input type="checkbox"/> ကျား		
	၄		<input type="checkbox"/> မ <input type="checkbox"/> ကျား		
	၅		<input type="checkbox"/> မ <input type="checkbox"/> ကျား		