



ပြည်ထောင်စုသမ္မတမြန်မာနိုင်ငံတော်အစိုးရ
စိုက်ပျိုးရေး၊ မွေးမြူရေးနှင့် ဆည်မြောင်းဝန်ကြီးဌာန
ကျေးလက်ဒေသဖွံ့ဖြိုးတိုးတက်ရေးဦးစီးဌာန



လူထုဗဟိုပြုစီမံကိန်း

National Community Driven Development

NCDDP



ကျေးရွာဖွံ့ဖြိုးရေးအစီအစဉ်

Village Development Plan (VDP)

ရွှေညီနောင်ကျေးရွာအုပ်စု၊ ဗြူးကုန်း ကျေးရွာ

၂၀၁၇ ခုနှစ်

ပန်းတောင်းမြို့နယ်

မာတိကာ

စဉ်	အကြောင်းအရာ	စာမျက်နှာ
၁။	မြို့နယ်မြေပုံ	၁
၂။	ကျေးရွာမြေပုံ(တည်နေရာ)	၂
၃။	အုပ်စုတွင်ပါဝင်သောကျေးရွာများစာရင်း	၂
၄။	ကျေးရွာအခြေခံအချက်အလက်များ (ကျေးရွာသမိုင်းကြောင်း)	
၅။	လူထုပူးပေါင်းပါဝင်သောလူမှုဆန်းစစ်ခြင်း နှင့် အကဲဖြတ်ခြင်းလုပ်ငန်းစဉ် (PSA/ PRA) အကျဉ်းချုပ်ဇယား	၂
၆။	ကျေးရွာဖွံ့ဖြိုးရေးအစီအစဉ်အတွက်အသုံးပြုခဲ့သော PRA tools များနှင့် တစ်ခုချင်းစီ အတွက်သုံးသပ်ချက်များ	၃- ၈
၇။	ကော်မတီဝင်များ ရွေးချယ်ခြင်းနှင့် ကျေးရွာဖွံ့ဖြိုးရေး အစီအစဉ် ဆောင်ရွက်မှု မှတ်တမ်းခါတ်ပုံများ	၉- ၁၀
၈။	ကျေးရွာအချက်အလက်(ပုံစံ-၁)	၁၁-၁၃
၉။	စီမံကိန်းစက်ဝန်းအချိန်ဇယား(ပုံစံ-၂)	၁၄-၁၅
၁၀။	ကျေးရွာဖွံ့ဖြိုးရေးဦးစားပေးအစီအစဉ်(ပုံစံ-၃)	၁၆-၁၇
၁၁။	ကျေးရွာအုပ်စုစီမံကိန်းလုပ်ငန်းခွဲရွေးချယ်ခြင်း(ပုံစံ-၄)	၁၈-၁၉
၁၂။	အစည်းအဝေးမှတ်တမ်းများ	၂၀-၂၁
၁၃။	ကဏ္ဍအလိုက်ဦးစားပေးဖွံ့ဖြိုးရေးလုပ်ငန်းစဉ်များ	၂၂

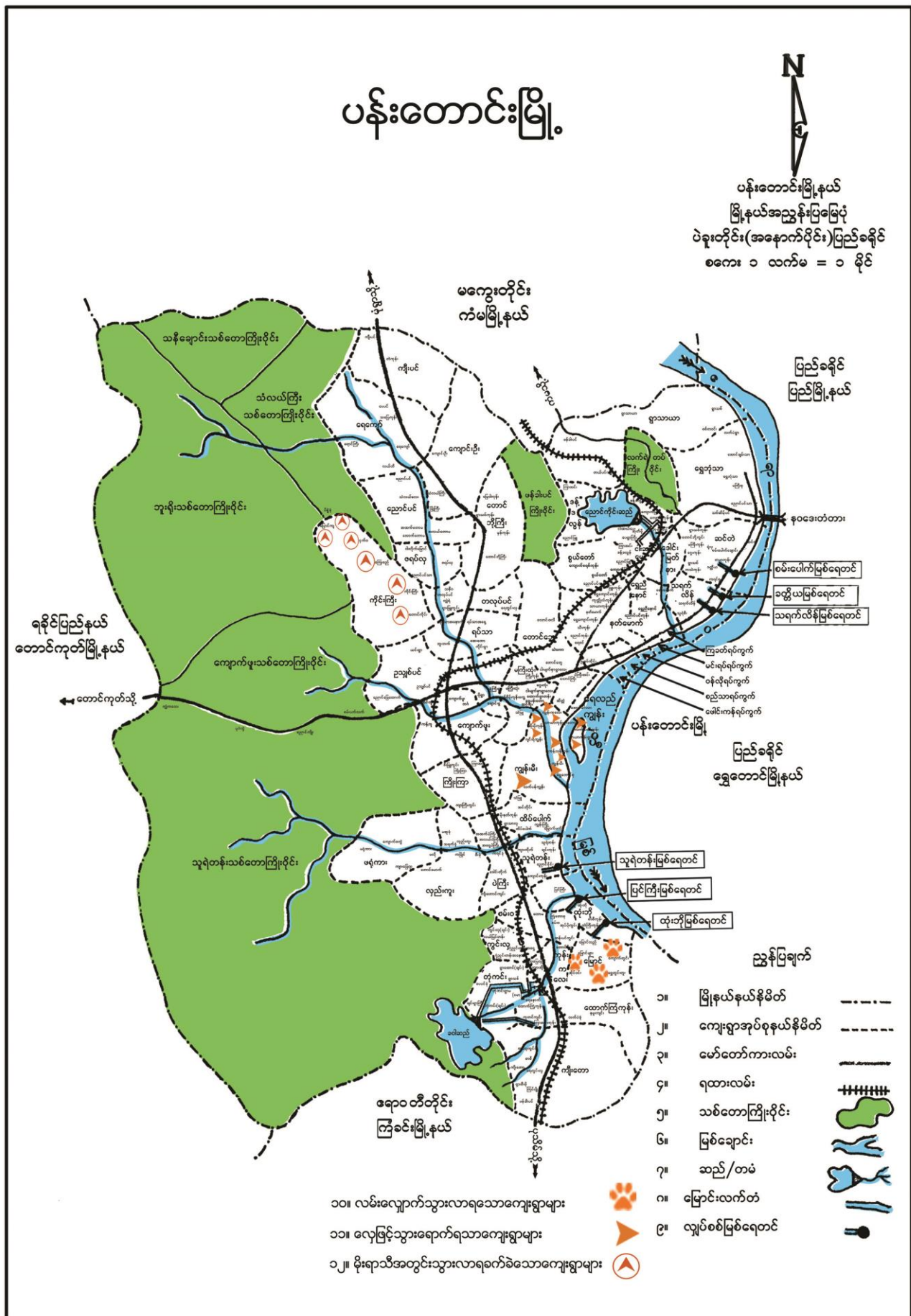

၂။ ပြုံးကုန်း ကျေးရွာ အခြေပြမြေပုံ



၃။ ရွှေညီနောင် ကျေးရွာအုပ်စု တွင်ပါဝင်သောကျေးရွာများစာရင်း

၁. ရွှေညီနောင် ကျေးရွာ
၂. ရေမနောက် ကျေးရွာ
၃. ပြုံးကုန်း ကျေးရွာ

၄။ ကျေးရွာအခြေခံအချက်အလက်များ (ကျေးရွာသမိုင်းကြောင်း)

၅။ လူထုမှပေါင်းပါဝင်သော လူမှုဆန်းစစ်ခြင်းနှင့် အကဲဖြတ်ခြင်းလုပ်ငန်းစဉ် အကျဉ်းချုပ်ဇယား

စဉ်	အသုံးပြုသော PRA Tools များ
၁	ကျေးရွာအရင်းမြစ်ပြမြေပုံ (Social Map)
၂	ရာသီခွင်ပြပြက္ခဒိန် (Seasonal Gender)
၃	ဥစ္စာနေကြွယ်ဝမှု ဦးစားပေးအဆင့်သတ်မှတ်ခြင်း (Wealth Ranking)
၄	ကျား၊ မ ဟင့်ကူအိမ်သုံးသပ်ခြင်း (Cob Web)
၅	အရင်းအမြစ်အသုံးချမှုဖော်ထုတ်ခြင်း ဇယား (Asset Mapping)
၆	အဖွဲ့အစည်းချိတ်ဆက်မှုမြေပုံ (Venn diagram)

၆။ ကျေးရွာဖွံ့ဖြိုးရေးအစီအစဉ်အတွက်အသုံးပြုခဲ့သော PRA tools တစ်ခုချင်းစီအတွက် သုံးသပ်ချက်များ ကျား၊ မ ပင့်ကူအိမ်သုံးသပ်ခြင်း

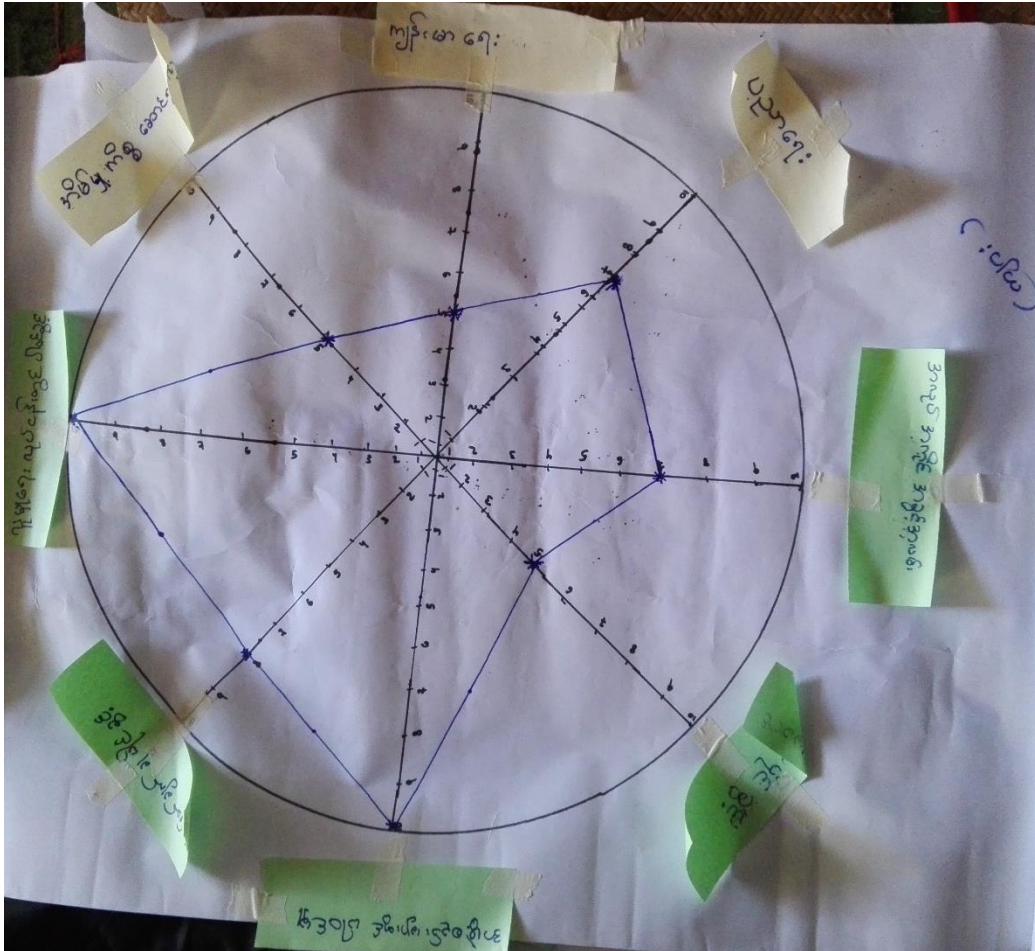

ကျား၊ မ ပင့်ကူအိမ်သုံးသပ်ချက်

ရည်ရွယ်ချက်။ ။ ဗြူးကုန်း ကျေးရွာတွင်ရှိသော အမျိုးသား၊ အမျိုးသမီးတို့၏ ရပ်တည်မှု အနေအထားများ၊ အခွင့်အရေးတန်းတူရရှိမှုများ၊ ကျန်းမာရေး၊ မိသားစုအတွက် အချိန်ပေးနိုင်မှု၊ ပညာရေးလက်လှမ်းမီမှု၊ ဆုံးဖြတ်ပိုင်ခွင့်၊ အဖွဲ့အစည်းများတွင်ပါဝင်မှု၊ လူမှုရေးလုပ်ငန်းများတွင် ပါဝင်ခွင့်၊ အလုပ်အကိုင်အခွင့်အလမ်းများနှင့် အမွေရပိုင်ခွင့်များ တန်းတူရရှိနိုင်မှုအခြေအနေများကို ရည်ရွယ်ပါသည်။

ထိုရည်ရွယ်ချက်များကို ဦးတည်ပြီး အမျိုးသမီး၊ အမျိုးသား အဖွဲ့ခွဲပြီး ကျား/မ ပင့်ကူအိမ်သုံးသပ် ချက်ပါ အချက် (၈) ချက်ဖြင့်နှိုင်းယှဉ် သုံးသပ်ချက်များကို ပြုလုပ်ခဲ့ပါသည်။ ၎င်းပင့်ကူအိမ် သုံးသပ်ချက် များအရ အမျိုးသမီးများသည် အလုပ်အကိုင်အခွင့်အလမ်းများတွင် အားနည်းနေသည်ကိုတွေ့ရှိရပြီး အမျိုးသားများမှာ မိသားစုအတွက် အချိန်ပေးနိုင်မှုတွင် အမျိုးသမီးများထက်နည်းနေသည်မှာ အပြင်ထွက်၍ အလုပ်လုပ်ကိုင်နေရခြင်းကြောင့်ဖြစ်ပါသည်။ ဆုံးဖြတ်ပိုင်ခွင့်တွင်အမျိုးသားများကို အိမ်ထောင်ဦးစီးအဖြစ် သတ်မှတ်ထားခြင်းကြောင့်

အမျိုးသားများက အမျိုးသမီးများထက်သာနေခြင်းဖြစ်ပါသည်။ အဖွဲ့အစည်းနှင့်လူမှုရေးလုပ်ငန်းများတွင် ပါဝင်ခွင့်မှာ အမျိုးသားများက သာလွန်နေသည်ကိုတွေ့ရှိရပြီး အမွေရပိုင်ခွင့်တွင်မူ အမျိုးသား၊ အမျိုးသမီးတန်းတူဖြစ်သည်ကိုတွေ့ရှိရပါသည်။

ကျား/မ ပင့်ကူအိမ်သုံးသပ်ချက်များကို ခြုံငုံသုံးသပ်ကြည့်လျှင် အမျိုးသမီးများ စွမ်းဆောင်မှုအားပိုမိုမြင့်မားအောင် အမျိုးသားများက လက်တွဲခေါ်ပြီး ကူညီအားပေးသင့်ကြောင်း တွေ့ရှိရပါသည်။

ကျေးရွာအရင်းအမြစ်အသုံးချမှုဇယား



ကျေးရွာအရင်းအမြစ်အသုံးချမှုဇယား သုံးသပ်ချက်

ရည်ရွယ်ချက်။ ။ ပြူးကုန်း ကျေးရွာအတွင်းရှိ အရင်းအမြစ်များ အားခွဲဝေသုံးစွဲနိုင်မှု အပေါ်မူတည်ပြီး အရင်းအမြစ်များအပေါ် လက်လှမ်းမီအသုံးချနိုင်မှု၊ မည်သူတွေကဆုံးဖြတ်ချက်ချနိုင်မှုနှင့် အရင်းအမြစ်များနှင့်ဆက်နွှယ်သောပြဿနာများအား သိရှိမြင်သာလာစေရန် ရည်ရွယ်ပါသည်။

ပြူးကုန်း ကျေးရွာတွင် အရင်းအမြစ်အသုံးချမှု ပုံစံအရအရင်းအမြစ် (၁၃) ချက်အားသုံးသပ်တွေ့ရှိရပါသည်။ ၎င်းကျေးရွာအတွင်းရှိအများ အသုံးပြုနေသော အရင်းအမြစ်များမှာ အပ်ချုပ်စက်၊ တီဗွီ၊ စာသင်ကျောင်း၊ ဘုန်းကြီးကျောင်း၊ ဆိုင်ကယ်၊ လယ်၊ ရေတွင်း၊ လမ်း နှင့် ဖုန်း တို့ဖြစ်ပြီး လယ်ထွန်စက်၊ လှည်း၊

ချောင်းတံတားတို့ကို အမျိုးသားများကထိန်းချုပ်ထားပါသည်။ ကျန်အရင်းအမြစ်များကို ကျား/မ တန်းတူပါဝင်သော ကျေးရွာကော်မတီဝင်များ၊ အုပ်ချုပ်ရေးပိုင်းနှင့် ရပ်မိရပ်ဖများက ထိန်းချုပ်ဆုံးဖြတ်ကြပါသည်။

ဥစ္စနေကြွယ်ဝမှုအဆင့်သတ်မှတ်ခြင်း

ဥစ္စနေကြွယ်ဝမှု အဆင့်သတ်မှတ်ခြင်း

မျိုးအစား	သတ်မှတ်ချက်ဥပမာများ	အိမ်ထောင်စုအရေအတွက်	ရာခိုင်နှုန်း
အဆင်ပြေ	ဆိုင်ကယ်၊ လယ် (၅) ဧက၊ နွား (၁) ခု၊ လယ်ထွန်စက်၊ တောင်ယာ (၅) ဧက၊ ပျဉ်ကာသွပ်ဖို့ တစ်ဆင့်အထိ	၁၅	
အဆင့်အတင့်	ဆိုင်ကယ်၊ တောင်ယာ (၁၀) ဧက၊ လယ်ထွန်စက်၊ ထရိုက်	၃၅	
လက်လှည့်စား	နေအိမ်၊ ငါးဥယျာဉ်၊ ထရိုက်	၂၁	
စုစုပေါင်း		၇၁	

ဥစ္စနေကြွယ်ဝမှုအဆင့်သတ်မှတ်ခြင်း၏ သုံးသပ်ချက်

ရည်ရွယ်ချက်။ ဥစ္စနေကြွယ်ဝမှုအဆင့်သတ်မှတ်ခြင်း၏ အဓိကရည်ရွယ်ချက်မှာ ကျေးရွာအတွင်း ထိခိုက်လွယ်သောအုပ်စုများကိုသိရှိစေရန်၊ ဥစ္စနေပိုင်ဆိုင်မှုနှင့် စီးပွားရေးအရင်းအမြစ်များကိုသိရှိစေရန်နှင့် ဆင်းရဲသည့် အဓိကအကြောင်းအရင်းများကို ဖော်ထုတ်သိရှိစေရန် ရည်ရွယ်ပါသည်။

ဗြူးကုန်းကျေးရွာအတွင်းတွင် အဆင်ပြေသောအုပ်စု၊ အသင့်အတင့်အုပ်စုနှင့် လက်လှည့်လက်စားအုပ်စုဟူ၍ (၃) အုပ်စုရှိပါသည်။ ကျေးရွာအတွင်းတွင် အဆင်ပြေသောအုပ်စုမှာ (၁၅) အိမ်ထောင်စုရှိပြီး အဓိကပိုင်ဆိုင်မှုများမှာ ဆိုင်ကယ်၊ လယ် (၅) ဧက၊ နွား (၁) ခု၊ ရှဉ်း၊ လယ်ထွန်စက်၊ တောင်ယာ (၅) ဧကနှင့် ပျဉ်ကာသွပ်မိုး တစ်ထပ်အိမ်တို့ကိုပိုင်ဆိုင်ကြပါသည်။ အတင့်အသင့်အဆင်ပြေသောအုပ်စုမှာ (၃၅) အိမ်ထောင်စုရှိပြီး အဓိကပိုင်ဆိုင်မှုများမှာ ဆိုင်ကယ်၊ တောင်ယာ (၁) ဧကခန့်နှင့် သွပ်မိုးထရိုက်အိမ်တို့ကိုပိုင်ဆိုင်ပါသည်။ လက်လှည့်လက်စားအုပ်စုမှာ (၂၁) အိမ်ထောင်စုရှိပြီး အဓိကပိုင်ဆိုင်မှုများနည်းပါသည်။ အဓိကအားဖြင့် နေ့စားအလုပ်သမားများဖြစ်ကြပြီး ဆင်းရဲကြပါသည်။ ဆင်းရဲကြခြင်း၏ အဓိကအကြောင်းအရင်းမှာ အလုပ်အကိုင်အခွင့်အလမ်းမရှိခြင်း၊ မြေယာပိုင်ဆိုင်မှုမရှိခြင်းတို့ကြောင့်ဖြစ်ပါသည်။

အဖွဲ့အစည်းချိတ်ဆက်မှုပြမြေပုံ



အဖွဲ့အစည်းချိတ်ဆက်မှုပြုစေမှုပုံ သုံးသပ်ချက်

ရည်ရွယ်ချက်။ ။ ပြူးကုန်းကျေးရွာ၏ အဖွဲ့အစည်းချိတ်ဆက်မှုဆိုင်ရာမြေပုံ ရေးဆွဲခြင်း၏ ရည်ရွယ်ချက်မှာ ကျေးရွာအတွင်းဩဇာသက်ရောက်လွှမ်းမိုးမှု ရှိသူတွေကဘယ်သူတွေလဲ၊ ဆုံးဖြတ်ချက်ချရာတွင် မည်သူတွေက ဆုံးဖြတ်ကြသလဲ၊ အမျိုးသမီး/အမျိုးသားပါဝင်မှုအခန်းကဏ္ဍ၊ ကျေးရွာဖွံ့ဖြိုးရေးလုပ်ငန်းများဆောင်ရွက်မှုအခြေအနေ ဘေးပယ်ခံထားရသော အုပ်စုများပါဝင်မှုအခြေအနေ၊ ကျေးရွာအတွင်းနှင့်ပြင်ပချိတ်ဆက်ဆောင်ရွက်သည့် အဖွဲ့အစည်းများ၏အရေးပါမှုကို ရည်ရွယ်ပါသည်။

ပြူးကုန်း ကျေးရွာအတွင်းရှိအဖွဲ့အစည်းများ

ပြူးကုန်းကျေးရွာအတွင်းရှိအဖွဲ့အစည်းများမှာ (၁) ကျေးရွာဖွံ့ဖြိုးရေးအဖွဲ့၊ (၂) လူငယ်အဖွဲ့၊ (၃) မီးသတ်အဖွဲ့၊ (၄)သမ၊ (၅) မြစိမ်းရောင်အဖွဲ့နှင့် အုပ်ချုပ်ရေးမှူးအဖွဲ့တို့ဖြစ်ပါသည်။

ဗြူးကုန်း ကျေးရွာပြင်ပရှိ ချိတ်ဆက်ဆောင်ရွက်လျက်ရှိသောအဖွဲ့အစည်းများ

ပြုံးကုန်း ကျေးရွာပြင်ပအဖွဲ့အစည်းများမှာ (၁) မြစိမ်းရောင် (၂) သမ (၃) မီးသတ်တပ်ဖွဲ့တို့ဖြစ်ပါသည်။

ဗြူးကုန်း ကျေးရွာတွင်း၊ ပြင် အဖွဲ့အစည်းများနှင့်ချိတ်ဆက်ဆောင်ရွက်မှုအခြေအနေ

ဗြူးကုန်းကျေးရွာ အတွင်းတွင်အဖွဲ့အစည်း (၆) ဖွဲ့ရှိပြီး ကျေးရွာဖွံ့ဖြိုးရေးလုပ်ငန်းများအတွက် အမျိုးသား၊ အမျိုးသမီးကဏ္ဍအလိုက်ဆောင်ရွက်လျက်ရှိပါသည်။ ကျေးရွာအုပ်ချုပ်ရေးအပိုင်းအနေဖြင့်လည်း အုပ်ချုပ်ရေးပိုင်းအပြင် ကျေးရွာဖွံ့ဖြိုးရေးလုပ်ငန်းများအတွက်ကို လိုအပ်သလိုပါဝင်ကူညီဆောင်ရွက်ပေးပါသည်။ ကျေးရွာပြင်ပအဖွဲ့အစည်းများ စီမံချက်အလိုက် အကောင်အထည်ဖော်ဆောင်ရွက်နေသည်များရှိပါသည်။ အဖွဲ့အစည်းချိတ်ဆက်မှုဆိုင်ရာဖော်ပြထားသော အပိုင်းကြီးသည် အရေးကြီးပြီး လွှမ်းမိုးမှု၊ လုပ်ဆောင်မှုအားကောင်းသော အဖွဲ့အစည်းများကိုဖော်ပြထားသည်ဖြစ်ပြီး အပိုင်းသေးများသည် ကျေးရွာနှင့်ချိတ်ဆက်မှုအားနည်းသည့် အဖွဲ့များဖြစ်ပါသည်။

ရာသီခွင်ပြ ပြက္ခဒိန်



ရာသီခွင်ပြ ပြက္ခဒိန် သုံးသပ်ချက်

ရည်ရွယ်ချက်။ ။ ရပ်ရွာလူထု၏ အသက်မွေးဝမ်းကြောင်းမှု၊ ရာသီဥတု၊ ကျန်းမာရေး၊ ရာသီပွဲတော်များ၊ သောက်သုံးရေရရှိမှု၊ အစာရေစာဖူလုံမှုနှင့် ဝင်ငွေတို့ကိုသိရှိစေရန်ရည်ရွယ်ပါသည်။

ဗြူးကုန်းကျေးရွာ၏ရာသီဥတုမှာ သုံးမျိုးရှိပြီး ၅ လပိုင်းမှ ၈ လပိုင်းအထိသည် မိုးရာသီဖြစ်ပြီး ၉ လပိုင်းမှ ၁၂ ပိုင်းသည်ဆောင်းရာသီဖြစ်သည်။ ကျန်လများမှာ နွေရာသီဖြစ်ပြီးသောက်သုံးရေ ရရှိမှုနည်းပါးပါသည်။ ဗြူးကုန်းကျေးရွာတွင်စိုက်ပျိုးရေးကို အဓိကထားလုပ်ကိုင်ကြပြီး မွေးမြူရေးကို တွဲဖက်လုပ်ကိုင်ကြပါသည်။ ဗြူးကုန်း ကျေးရွာ၏ရာသီပွဲတော်များမှာ တန်ခူးလတွင် သင်္ကြန်ပွဲ၊ ကဆုန်လတွင်ညောင်ရေသွန်းပွဲ၊ သီတင်းကျွတ်လတွင်မီးထွန်းပွဲ၊ တန်ဆောင်မုန်းလတွင် ကထိန်ပွဲနှင့် တပေါင်းလတွင်အလှူပွဲတို့ကျင်းပကြပါသည်။ သောက်သုံးရေရရှိမှုမှာ ၆ လပိုင်းမှ ၉ လပိုင်းတွင်ပေါများပြီး ကျန်လများတွင် တဖြည်းဖြည်းလျော့နည်းလာပါသည်။ ကြက်၊ ဘဲ၊ ဝက်၊ နွားနှင့် ငါးတို့ကိုမွေးမြူကြပါသည်။ ကျန်းမာရေးကဏ္ဍတွင် ဗြူးကုန်းကျေးရွာတွင် ကဆုန်လတွင် ဝမ်းပျက်ဝမ်းလျောရောဂါ၊ ဝါဆိုနှင့်သီတင်းကျွတ်လတို့တွင် တုပ်ကွေးရောဂါ၊ ဝါခေါင်၊ ပြာသိုလ်၊ တပို့တွဲလနှင့် တပေါင်းလတို့တွင် အအေးမိနာစေး၊ ချောင်းဆိုးနှင့် ဖျားနာရောဂါတို့ဖြစ်တက်ကြပြီး တန်ဆောင်မုန်းလတွင်

ငှက်ဖျားရောဂါတို့ဖြစ်လေ့ရှိပါသည်။ ပြူးကုန်းကျေးရွာ၏ဝင်ငွေအခြေအနေမှာ တော်သလင်းလ၊ သီတင်းကျွတ်လ၊ ပြာသိုလ်လနှင့် တပေါင်းလတို့တွင် သီးနှံရိတ်သိမ်းခူးဆွတ်ချိန်ဖြစ်သောကြောင့် ဝင်ငွေများသောကာလဖြစ်ပါသည်။

လူမှုရေးနှင့် ကျေးရွာအရင်းအမြစ်ပြမြေပုံ



ရည်ရွယ်ချက် ။ ။ ပြူးကုန်းကျေးရွာ၏တည်နေရာအကျယ်အဝန်း၊ အရင်းအမြစ်များ၊ အဆောက်အဦများ၊ လမ်းပန်းဆက်သွယ်ရေး၊ ရေရရှိမှုတို့ကိုသိရှိလာစေရန်ရည်ရွယ်ပါသည်။

ပြူးကုန်းကျေးရွာသည် ပုသိမ်- မုံရွာကားလမ်းဘေးတွင်တည်ရှိပြီး ရွှေညီနောင်အုပ်စုတွင် ပါဝင်ပါသည်။ ပြူးကုန်းကျေးရွာတွင် နေအိမ်များကို ပျဉ်ကာသွပ်မိုးအိမ်၊ သွပ်မိုးထရံကာအိမ်၊ ဝါးညှပ်သွပ်မိုး ထရံကာအိမ် များဖြင့်နေထိုင်ကြပါသည်။ ကျေးရွာတွင် ဘက မူလွန်ကျောင်းရှိပြီး အဓိကလုပ်ကိုင်စားသောက်ကြ သည်မှာ စိုက်ပျိုးရေးလုပ်ငန်းဖြစ်ပါသည်။ ပြူးကုန်းကျေးရွာ၏အဓိကပြဿနာမှာ အလုပ်အကိုင်အခွင့်အလမ်းမရှိ ခြင်းနှင့် လမ်းပန်းဆက်သွယ်ရေးမကောင်းခြင်းတို့ဖြစ်ပါသည်။

၇။ ကော်မတီဝင်များရွေးချယ်ခြင်းနှင့် ကျေးရွာဖွံ့ဖြိုးရေးအစီအစဉ်ဆောင်ရွက်မှုမှတ်တမ်းခါတ်ပုံများ

ကျေးရွာအစည်းအဝေးနှင့် PRA Tools များအသုံးပြု၍ အချက်အလက်ကောက်ခံခြင်း



ဗြူးကုန်း ကျေးရွာ၏ စီမံကိန်းအထောက်အကူပြု ကျေးရွာကော်မတီဝင်များစာရင်း

စဉ်	အမည်	ကျား/မ		ရာထူး/ တာဝန်
၁	ဦးစန်းဌေးဝင်း	ကျား		ကျေးရွာ စီ/ထောက် ဥက္ကဋ္ဌ
၂	ဒေါ်စိုးစိုးအေး		မ	ကျေးရွာ စီ/ထောက် ဥက္ကဋ္ဌ
၃	ဦးထွန်းဦး	ကျား		စောင့်ကြည့်၊ ကြီးကြပ်ရေး ဆပ်ကော်မတီ
၄	ဦးမြင့်နိုင်	ကျား		စောင့်ကြည့်၊ ကြီးကြပ်ရေး ဆပ်ကော်မတီ
၅	ဒေါ်သန်းနု		မ	စောင့်ကြည့်၊ ကြီးကြပ်ရေး ဆပ်ကော်မတီ
၆	ဦးသိန်းရွှေ	ကျား		ဝယ်ယူရေးဆပ်ကော်မတီ
၇	ဦးမင်းမင်းဦး	ကျား		ဝယ်ယူရေးဆပ်ကော်မတီ
၈	ဒေါ်စန်းစန်းဝင်း		မ	ဝယ်ယူရေးဆပ်ကော်မတီ
၉	ဦးနေလင်း	ကျား		လည်ပတ်ရေးနှင့် ပြင်/ထိန်းဆပ်ကော်မတီ
၁၀	ဦးဝင်းအောင်	ကျား		လည်ပတ်ရေးနှင့် ပြင်/ထိန်းဆပ်ကော်မတီ
၁၁	ဒေါ်သန်းသန်းခိုင်		မ	လည်ပတ်ရေးနှင့် ပြင်/ထိန်းဆပ်ကော်မတီ
၁၂	ဦးထွေးတင်	ကျား		ဝေဖန်အကြံပြုတိုင်ကြားဖြေရှင်းရေး ကော်မတီ
၁၃	ဒေါ်စန်းစန်းဦး		မ	ဝေဖန်အကြံပြုတိုင်ကြားဖြေရှင်းရေး ကော်မတီ
၁၄	ဦးသောင်းထိုက်	ကျား		ကျေးရွာစေတနာ့ဝန်ထမ်း
၁၅	ဒေါ်အိသန္တာဝင်း		မ	ကျေးရွာစေတနာ့ဝန်ထမ်း
၁၆	ဒေါ်နီနီဝင်း		မ	ကျေးရွာစာရင်းကိုင်
ကော်မတီဝင်စုစုပေါင်း		၉	၇	၁၆ ယောက်

၈။ ကျေးရွာအချက်အလက်(ပုံစံ-၁)

ပုံစံ - ၈ - ၁ ကျေးရွာအခြေခံအချက်အလက်များ (Form PC 1)

လမ်းညွှန်ချက်။ ကျေးရွာတစ်ရွာသို့ ပထမဆုံးမိတ်ဆက်ခရီး သွားရောက်သောအခါ လူထုစည်းရုံးရေးမှူးသည် ကျေးရွာ ခေါင်းဆောင်များအား ကျေးရွာအချက်အလက်များကို မေတ္တာရပ်ခံ၍ တောင်းခံရသည်။ ဤအချက်အလက်များကို စီမံကိန်း မိတ်ဆက်အစည်းဝေးမတိုင်မီတောင်းခံရမည်။ စီမံကိန်းမိတ်ဆက်အစည်းဝေးတွင် လူထုစည်းရုံးရေးမှူးသည် ဤအချက်အလက် များအား စစ်ဆေးပြီး မှန်ကန်အောင်ပြုလုပ်ရမည်။ ပြီးနောက်တွင် လူထုစည်းရုံးရေးမှူးမှ သတင်းအချက်အလက်ထံသို့ Tablets မှ တဆင့် ဖြည့်သွင်းရမည်။

ကျေးရွာခေါင်းဆောင် အမည်	ကျေးရွာခေါင်းဆောင်၏ ဖုန်းနံပါတ်	လူထုစည်းရုံးရေးမှူး၏ အမည်
မြို့.ကလေး	၀၉ ၄၇၃၇၃၃၇၇	ကမ္ဘာမင်းတင်
ပြည်နယ်၊တိုင်းဒေသကြီး၊ ပဲခူး	မြို့နယ် ပုသိမ်	ကျေးရွာအုပ်စု မြေဦးတောင်
		ကျေးရွာ ပြင်ကယ်

က။ လူဦးရေ			
လူမျိုးစု	အိမ်ထောင်စုအရေအတွက်	ကိုးကွယ်သည့်ဘာသာ	အိမ်ထောင်စုအရေအတွက်
လူမျိုးစု (၁) ----- မြန်မာ	၆၉	ဘာသာ (၁) ----- ဗုဒ္ဓ	၇၁
လူမျိုးစု (၂) ----- မိုး		ဘာသာ (၂) -----	
လူမျိုးစု (၃) -----		ဘာသာ (၃) -----	
ဗမာ + ချင်း + ကရင် + မလား			
လူမျိုးစုရော -----	၂	ဘာသာရော -----	
အခြား			
	အရေအတွက်		
မသန်စွမ်းသူများ			
သက်ကြီးရွယ်အိုများ (၆၅ နှစ် နှင့် အထက်)	၁၅	ဗုဒ္ဓ	
စစ်ဘေးရှောင်			

	အမျိုးသား (အရေအတွက်)	အမျိုးသမီး (အရေအတွက်)
လူဦးရေ		
လူမျိုးစု (၁) ----- မြန်မာ	၁၁၀	၁၃၉
လူမျိုးစု (၂) ----- မိုး		၁
လူမျိုးစု (၃) ----- မြန်မာ	၁	
အခြား		
အိမ်ထောင်ဦးစီး	၆၃	၈

(ခ) အခြေခံအဆောက်အအုံ အသုံးအဆောင်များ

စာသင်ကျောင်း	အမှတ် ခြံပေါ်	ကျန်းမာရေး	အမှတ် ခြံပေါ်	ဘာသာရေး အဆောက် အအုံများ	အမှတ် ခြံပေါ်
အထက်တန်းကျောင်း	<input type="checkbox"/>	ဆေးရုံ	<input type="checkbox"/>	စေတီ	<input checked="" type="checkbox"/>
အလယ်တန်းကျောင်း	<input type="checkbox"/>	ကျန်းမာရေးဌာန	<input type="checkbox"/>	ဘုန်းကြီးကျောင်း	<input checked="" type="checkbox"/>
မူလတန်းကျောင်း	<input type="checkbox"/>	ကျန်းမာရေးဌာနခွဲ	<input type="checkbox"/>	ဟိန္ဒူဘုရားကျောင်း	<input type="checkbox"/>
မူကြိုကျောင်း	<input type="checkbox"/>	ဆေးပေးခန်း	<input type="checkbox"/>	ခရစ်ယာန်ကျောင်း	<input type="checkbox"/>
အခြား	<input checked="" type="checkbox"/>	အခြား	<input type="checkbox"/>	ဗလီ	<input type="checkbox"/>
				အခြား	<input type="checkbox"/>
မှတ်ချက်		မှတ်ချက်		မှတ်ချက်	

(ဂ) ကျွမ်းကျင်သူများမှတ်တမ်း (ကျေးရွာတွင်နေထိုင်သော သို့မဟုတ် တခြားရွာမှလာရောက်သော ကျွမ်းကျင်သူများ)

(၁) စာသင်ကျောင်း			(၂) ကျန်းမာရေး			(၃) လက်မှုပညာရှင်		
	ရွာတွင်နေ ထိုင်သူ	အခြားရွာမှ လာသူ		ရွာတွင်နေ ထိုင်သူ	အခြား ရွာမှ လာသူ		ရွာတွင် နေထိုင်သူ	အခြားရွာ မှလာသူ
မူလတန်းပြဆရာ/မ	<input checked="" type="checkbox"/>	<input checked="" type="checkbox"/>	ဆရာဝန်	<input type="checkbox"/>	<input type="checkbox"/>	လက်သမား	<input checked="" type="checkbox"/>	<input type="checkbox"/>
အထက်တန်းပြဆရာ/မ	<input type="checkbox"/>	<input type="checkbox"/>	လက်ထောက် ကျန်းမာရေးမှူး	<input type="checkbox"/>	<input type="checkbox"/>	ပန်းရံ	<input type="checkbox"/>	<input type="checkbox"/>
အလယ်တန်းပြဆရာ/မ	<input checked="" type="checkbox"/>	<input checked="" type="checkbox"/>	အပျိုးသမီးကျန်းမာရေး ဆရာမ	<input type="checkbox"/>	<input type="checkbox"/>	လျှပ်စစ်ကျွမ်းကျင်၊ ဦးသမား	<input type="checkbox"/>	<input type="checkbox"/>
မူကြိုဆရာ/မ	<input type="checkbox"/>	<input type="checkbox"/>	သားဖွားဆရာမ	<input checked="" type="checkbox"/>	<input type="checkbox"/>	ရေပိုက်သူယသူ	<input type="checkbox"/>	<input type="checkbox"/>
အခြား	<input type="checkbox"/>	<input type="checkbox"/>	ပြည်သူ့ကျန်းမာရေးလုပ်သား	<input type="checkbox"/>	<input type="checkbox"/>	စက်ပြင်ဆရာ	<input type="checkbox"/>	<input type="checkbox"/>
မှတ်ချက်			မှတ်ချက်			မှတ်ချက်		

(ဃ) ကျေးရွာသို့ ရောက်ရှိနိုင်သည့် လမ်းအခြေအနေ / ကျေးရွာတစ်ရွာသည် ၎င်း၏ ကျေးရွာအုပ်စုနှင့် ဆက်သွယ်ထားသော လမ်းအခြေအနေ (အောက်ပါတို့ကိုပိုင်းပါ)

ကျောက်ကြမ်းလမ်း ကတ္တရာလမ်း ကွန်ကရစ်လမ်း
 မော်တော်ဆိုင်ကယ်လမ်း
 ကျောက်စင်းလမ်း မြေသားလမ်း လူသွားလမ်း အခြား _____

(င) ကျေးရွာဖွံ့ဖြိုးမှုစီမံချက်

(၁) လူထုဗဟိုပြုစီမံကိန်းမစတင်မှီ ဤကျေးရွာတွင်ကျေးရွာဖွံ့ဖြိုးမှု စီမံချက်ရှိခဲ့ပါသလား?

ပိုင်းပါ

ရှိပါသည် / မရှိပါ / မသိပါ

(၂) ရှိခဲ့ပါလျှင် ဤစီမံချက်ကို မည်သည့် ခုနှစ်တွင်ပြင်ဆင်ခဲ့ပါသနည်း?

နှစ် ၂၀၁၁ / မသိပါ

(၃) ဤစီမံချက်ကို မြို့နယ်မှအတည်ပြုခဲ့ပါသလား?

ပြုခဲ့ပါသည် / မပြုခဲ့ပါ / မသိပါ

(စ) ခရီးအကွာအဝေး

(၁) ဤကျေးရွာ၏ဗဟိုမှ ၎င်းကျေးရွာအုပ်စု၏ဗဟိုအထိ ခရီးမိုင်မည်မျှကွာဝေးသနည်း?

မိုင် ၁.၅

/မသိပါ

(၂) ဤကျေးရွာမှ ၎င်းကျေးရွာအုပ်စုဗဟိုအထိ သွားလာရာတွင်ကြာမြင့်သည့်အချိန်။

ခြောက်သွေ့ရာသီတွင်ကြာချိန် ၁၅ မိနစ်
ထော်လာဂျီ/မော်တော်ဆိုင်ကယ်/ခြေလျင်/လား/မော်တော်ဘုတ်/
အခြား -----



မိုးရာသီတွင်ကြာချိန် ၃၀ မိနစ်
ထော်လာဂျီ/မော်တော်ဆိုင်ကယ်/ခြေလျင်/လား/မော်တော်ဘုတ်/
အခြား -----

(ဆ) ပတ်ဝန်းကျင်ဆိုင်ရာ သဘာဝဘေးအန္တရာယ်
ဤကျေးရွာတွင် ရေကြီးခြင်းကဲ့သို့ သဘာဝဘေးအန္တရာယ်ကျရောက်ဖူးခြင်း ရှိပါသလား။
☐ မရှိပါ ☒ ရှိပါသည် ရှိလျှင်ဖော်ပြပါ -----

(ဇ) ကျေးရွာတွင် ဖွဲ့စည်းထားသော အဖွဲ့အစည်းများ
လူထုဗဟိုပြုစီမံကိန်းမတိုင်မီ ဤကျေးရွာတွင် ကျေးရွာဖွံ့ဖြိုးရေးအတွက် အစိုးရ (သို့) ရွာသားများကိုယ်တိုင်(သို့) စီမံကိန်းတစ်ခုခုမှ ဖွဲ့စည်းထားသည့် အဖွဲ့အစည်းများရှိပါသလား။

(၁) ကျေးရွာအုပ်စု (၂) (မြို့နယ်အတွင်း) (၃) -----
(၂) အခြား (၄) -----

(ဈ) အထွေထွေအုပ်ချုပ်ရေး ဦးစီးဌာန (GAD) မှ မှတ်တမ်းတင်ထားခြင်း
ဤကျေးရွာသည် အထွေထွေအုပ်ချုပ်ရေး ဦးစီးဌာန (GAD) မှ မှတ်တမ်းတင်ထားမှု ရှိပါသလား။
☐ မရှိပါ ☒ ရှိပါသည်

ကျေးရွာခေါင်းဆောင်	အမည် ဦးမင်းကျော်
	လက်မှတ်  ဇန်နဝါရီ ၆.၂.၂၀၁၇
လူထုစည်းရုံးရေးမှူး	အမည် ဦးမင်းမင်း
	လက်မှတ်  ဇန်နဝါရီ ၆.၂.၁၇

၉။ စီမံချက်စက်ဝန်းအချိန်ဇယား (ပုံစံ - ၂)

ပုံစံ - ၀ - ၂ - စီမံကိန်းစက်ဝန်းအချိန်ဇယား (PC 2)

လမ်းညွှန်ဖွဲ့စည်းမှု သက်ဆိုင်ရာလူထုစည်းရုံးရေး/လက်ထောက်နည်းဥပဒေများမှ စီမံကိန်းစက်ဝန်းအဆင့်တစ်ခုစီပြီးစီးစဉ် ကျေးရွာအုပ်စုအတွက် ဤပုံစံကို ပြည့်သွင်းရမည်။	
စည်းရုံးရေးချိန်/ဝန်ထမ်း အမည် ၁၆.၆.၂၀၂၄	
နေ့စွဲ ၇.၂.၂၇	စက်ဝန်းအားအမှတ်ဖြစ်ပါ <input checked="" type="checkbox"/> စက်ဝန်း(၁) <input type="checkbox"/> စက်ဝန်း(၂) <input type="checkbox"/> စက်ဝန်း(၃)
ပြည်နယ်/တိုင်း ပဲခူး	ကျေးရွာအုပ်စု ဖွဲ့စည်းပုံနှင့် ကျေးရွာ ပြန့်ကျဲမှု

စီမံကိန်းဆောင်ရွက်မှုအဆင့်များ	နေ့စွဲ		အစည်းအဝေးတွင်တက်ရောက်သူအရေအတွက်			
	စတင်သည့် နေ့	ပြီးဆုံးသည့်နေ့	အမျိုးသား အရေအတွက်	အမျိုးသမီး အရေအတွက်	အိမ်ထောင်စု အရေအတွက်	လူမျိုးစုတစ်ရပ်စု အရေအတွက် နှင့် လူမျိုးစုအမည်
၁။ ကျေးရွာစီမံကိန်း မိတ်ဆက်အစည်းအဝေး	၆.၂.၂၇	၈.၂.၂၇	၃၇	၂၇	၅၀	၂၃၁၁ ၁၁၁၅ ၇၃၉၁
၂။ ကျေးရွာစွဲမြဲရေး စီမံချက်ရေးဆွဲခြင်း အစည်းအဝေး	၇.၂.၂၇	၇.၂.၂၇	၂၆	၂၀	၄၆	၁၁၁၆၃
၃။ ကျေးရွာအုပ်စု လုပ်ငန်းဆုံးဖြတ်ချက်ချသည့် အစည်းအဝေး	၁၃.၂.၂၇	၁၃.၂.၂၇	၁၀	၈	၁၈	၁၁၁၁
၄။ မြို့နယ်အဆင့် စီမံကိန်းရေးဆွဲရေး နှင့် အကောင်အထည်ဖော်ရေးကော်မတီ၏ စီမံကိန်း သုံးသပ်မှု အစည်းအဝေး	၁၅.၂.၂၇	၁၅.၂.၂၇	မရ	မရ	မရ	မရ မရ မရ
၅။ မြို့နယ် စီမံကိန်းရေးဆွဲရေး နှင့် အကောင်အထည်ဖော်ရေး ကော်မတီ၏ဆုံးဖြတ်မှုကို ရွာသို့ အသိပေး အကြောင်းကြားသည့် အစည်းအဝေး						

၁၀။ ကျေးရွာဖွံ့ဖြိုးရေး ဦးစားပေးအစီအစဉ် (ပုံစံ-၃)

ပုံစံ - ၀ - ၃ ကျေးရွာဖွံ့ဖြိုးရေး ဦးစားပေးအစီအစဉ် (Form PC 3)

လက်ညှိုးချက် အဆင့်(၃) ကျေးရွာမျှော်မှန်းချက်အစည်းအဝေး ပြီးဆုံးသောအခါ ကျေးရွာစီမံကိန်း အထောက်အကူပြု ကော်မတီသည် လူထုစည်းရုံးရေးမှူးအကူအညီဖြင့် ဤပုံစံကိုပြည့်စုံအောင် ဖြည့်သွင်းရမည်။

လူထုစည်းရုံးရေးမှူး/ဝန်ထမ်း အမည် လွင်ဗလင်း

နေ့စွဲ ၇.၂.၁၇ စက်ဝန်းအား အမှတ်ဖြစ်ပါ (✓) စက်ဝန်း(၁)
☐ စက်ဝန်း(၂) ☐ စက်ဝန်း(၃) ☐ စက်ဝန်း(၄)

ပြည်နယ်/တိုင်း ပဲခူး ခြံနယ် ပုသိမ် ကျေးရွာအုပ်စု အရှေ့ပုသိမ် ကျေးရွာ မြို့ကုန်း

က။ အခက်အခဲအတားအဆီးများအားဆွေးနွေးခြင်း - ယခုလက်ရှိအခြေအနေတွင် ဤကျေးရွာဖွံ့ဖြိုးတိုးတက်ရေးအတွက် အဓိက အခက်အခဲအတားအဆီးများသည် မည်သည်များဖြစ်ပါသနည်း။ (အမျိုးသား/သမီး အနည်းဆုံးအခက်အခဲ ၅ ခုစီဖော်ပြပါ)

အမျိုးသား အဖွဲ့မှ တင်ပြသောအခက်အခဲအတားအဆီးများ	အမျိုးသမီး အဖွဲ့မှတင်ပြသောအခက်အခဲအတားအဆီးများ
၁။ လမ်းပန်းဆက်သွယ်ရေးမကောင်းခြင်း	၁။ မီးသတ်ရန် ဖွံ့ဖြိုးမှု နောက်ကျ
၂။ ရွာအဝင် လမ်းဆုံတစ်ခုမှာ မြို့မရောက်မီမှာ ဖြစ်ခြင်း	
၃။ လူမှုရေးဆိုင်ရာ ဆွေးနွေးမှုများ ပါခြင်း	၂။ လမ်းပန်းဆက်သွယ်ရေးမကောင်း
၄။ စားဝတ်နေရေး ဖြစ်နေခြင်း	
၅။ လူမှုရေးဆိုင်ရာ ဆွေးနွေးမှုများ ပါခြင်း	၃။ ကျောင်းတွင် ဆရာ၊ ဆရာမ လုံလောက် မရှိခြင်း
၆။ လူမှုရေးဆိုင်ရာ ဆွေးနွေးမှုများ ပါခြင်း	
၇။ ဆေးကုသမှု မရခြင်း	၄။ အလုပ်အကိုင် အခွင့်အလမ်း မရှိခြင်း
၈။ ဆေးကုသမှု မရခြင်း	
၉။ ဆေးကုသမှု မရခြင်း	၅။ ဆေးဝါး ဝယ်ယူရန် ဝေးဝေးကြာကြာ
၁၀။ လမ်းပန်းဆက်သွယ်ရေး မကောင်းခြင်း	
၁၁။ အခြားအခက်အခဲများ	

ခ။ မျှော်မှန်းခြင်း - နောင်လာမည့် (၅) နှစ် အတွင်း ကျေးရွာဖွံ့ဖြိုးရေး မျှော်မှန်းချက်များအား တင်ပြပါ။

အမျိုးသားအဖွဲ့မှ တင်ပြသောမျှော်မှန်းချက်များ	အမျိုးသမီးအဖွဲ့မှ တင်ပြသောမျှော်မှန်းချက်များ
၁။ ကမ္ဘာ့ပတ်ဝန်းကျင်ဆိုင်ရာ အခက်အခဲများ	၁။ လမ်းပန်းဆက်သွယ်ရေး မကောင်းခြင်း
၂။ ဖွံ့ဖြိုးတိုးတက်ရေးအတွက် ဖြစ်နိုင်ခြေများ	၂။ ဆေးဝါး ဝယ်ယူရန် ဝေးဝေးကြာကြာ
၃။ ဆေးကုသမှု မရခြင်း	၃။ အလုပ်အကိုင် အခွင့်အလမ်း မရှိခြင်း
၄။ ဆေးကုသမှု မရခြင်း	၄။ အခြားအခက်အခဲများ
၅။ ဆေးကုသမှု မရခြင်း	
၆။ ဆေးကုသမှု မရခြင်း	
၇။ ဆေးကုသမှု မရခြင်း	
၈။ ဆေးကုသမှု မရခြင်း	
၉။ ဆေးကုသမှု မရခြင်း	
၁၀။ ဆေးကုသမှု မရခြင်း	
၁၁။ ဆေးကုသမှု မရခြင်း	

၈။ လူထုစီမံကိန်း၏ လာမည့် (၄) နှစ်အတွက် အကျုံးဝင်သော ဦးစားပေး ဖွံ့ဖြိုးတိုးတက်မှု လုပ်ငန်း အစီအစဉ်များအားဖော်ပြပါ။

အဆင့်	ကျေးရွာအတွက် ဦးစားပေး ဖွံ့ဖြိုးတိုးတက်မှု လုပ်ငန်းစဉ်များ	အဆိုပြုသူ (အမျိုးသားများ/ အမျိုးသမီးများ/ အမျိုးသား+ အမျိုးသမီး)	ခန့်မှန်းကု န်ကျ စရိတ်	အကျိုးခံစားခွင့်ရှိ သူ ခန့်မှန်းခြေ အရေ အတွက်
၁	ရေဖြည့်သွင်းကန် ၆၆၀ ပတ်လည် ၂ ကန်	ကျား + မ	၁၄၀၀၀၀၀	၂၅၇
၂	ကွန်ကရစ်ဆံ့ဆား (၆၆၀၂၀)	ကျား + မ	၃၄၀၀၀၀၀	၂၅၇
၃	ကမ္ဘာ့စာပေအဖွဲ့ချုပ်ရေ (ဖွဲ့စည်းပုံမရှိသေးသေး)	ကျား + မ		၂၅၇
၄	ဆေးပေးခန်း (၆၆၀၂၀ ပတ်လည်)	ကျား + မ		၂၅၇
၅	ပျက်စီးနေသော ရေပေးစနစ် (၆၆၀၂၀ ပတ်လည်)	ကျား + မ		၂၅၇
၆	ပျက်စီးနေသော ရေပေးစနစ် (၆၆၀၂၀ ပတ်လည်)	ကျား + မ		၂၅၇
၇		မ		၂၅၇

၉။ လူထုစီမံကိန်း၏ လာမည့် (၄) နှစ်အတွက် အကျုံးဝင်သော ဦးစားပေး ဖွံ့ဖြိုးတိုးတက်မှု လုပ်ငန်း အစီအစဉ်များအားဖော်ပြပါ။

အဆင့်	ကျေးရွာအတွက် ဦးစားပေး ဖွံ့ဖြိုး တိုးတက်မှု လုပ်ငန်းစဉ်များ	အဆိုပြုသူ (အမျိုးသားများ/ အမျိုးသမီးများ/အမျိုး သား+ အမျိုးသမီး)	အခန်းကဏ္ဍ
၁	အသား ဖြန့်ဖြူးမှု အစီအစဉ် ကျေးရွာအတွက် ဖွံ့ဖြိုးတိုးတက်မှု	ကျား + မ	ပညာရေး
၂			
၃			
၄			
၅			

မေးခွန်းများကို ကျေးရွာစီမံကိန်းအထောက်အကူပြုကော်မတီမှ အတည်ပြုသည်။

အမည် ဦးစိုးလှိုင်လှိုင် လက်မှတ် ခန့်မှန်းရက် ၄-၇-၁၄ နေ့စွဲ

၁၁။ ကျေးရွာအုပ်စု စီမံကိန်းလုပ်ငန်းခွဲရွေးချယ်ခြင်း (ပုံစံ-၄)

ပုံစံ - ၀ - ၄ ကျေးရွာအုပ်စုစီမံကိန်းလုပ်ငန်းခွဲရွေးချယ်ခြင်းပုံစံ (Form PC 4)

လက်ညွှန်းဖျက်၊ စီမံကိန်းလုပ်ငန်းခွဲရွေးချယ်မှုအစည်းအဝေးပြီးနောက်တွင် ကျေးရွာအုပ်စုမှ CF/TF တို့၏ အကူအညီရယူ၍ ကျေးရွာစီထောက်ကော်မတီမှ လက်မှတ်ရေးထိုးပြီး အဆိုပါပုံစံအား ပြည်ပုံအောင်ဖြည့်သွင်းရမည်။ ဤပုံစံအား ပြည်ပုံစံဖြည့်သွင်းပြီးပါက ကျေးရွာအုပ်စုမှ ဦးတီးတက်ရောက်ရမည့်ရက်တွင် TPIC သို့ပေးပို့ရန်အတွက် နောက်ဆက်တွဲအဖြစ် ထားရှိရမည်။ CF မှ ကျေးရွာတစ်ရွာချင်းစီ စီမံကိန်းလုပ်ငန်းခွဲစဉ်ရာ အချက်အလက်များကို MIS သို့ ထည့်သွင်းရမည်။ (ယခုစီမံကိန်းလုပ်ငန်းခွဲ မလုပ်ကိုင်သော ကျေးရွာများ မပါဝင်ပါ။)

နေ့စွဲ ၂၀.၂.၂၀၂၇

ပြည်နယ်/တိုင်း ဇယား: _____ ပြနယ် ပန်းတောင်း: _____
 စက်ဝန်းအားအမှတ်ဖြစ်ပေးပါ(✓)၊ ပစ်ခတ်ဝန်း(၁)၊ စက်ဝန်း(၂)၊ စက်ဝန်း(၃)၊ စက်ဝန်း(၄)
 ကျေးရွာအုပ်စု ခြေစဉ်နံပါတ်

ကျေးရွာအမည်	ဆောင်ရွက်မည့် လုပ်ငန်းများ	အတိုင်းအတာ (အမြင့်၊ အလျား၊ အနံ၊ အရေအတွက် စသည်ဖြင့်)	စီမံကိန်း ထောက်ပံ့မှု အမျိုးအစားနှင့် ရှိသူများ	အဆိုပြုတင်ပြသူ	စီမံကိန်းကုန်ကျစရိတ်		
					စီမံကိန်းမှ ထည့်ဝင်မှု	ကျေးရွာမှ ထည့်ဝင်မှု	အခြားထည့်ဝင်မှု (ဖော်ပြပါ) ထည့်ဝင်ငွေ၊ အမည်/အဖွဲ့
ရွှေဦးနောင်	ကျေးရွာအတွင်းလမ်း၊ နို့ ဖြာဖြာခြင်း၊ (ကျောက်ချောလမ်း ၁)	၁၇၉၅၆၀ x ၁၅၆၀ x ၉၀၀၀၀	၂၄၈	<input type="checkbox"/> ကျား <input type="checkbox"/> မ	၁၆၈၀၀၀၀		၁၆၈၀၀၀၀
အောင်နောင်	စာကြည့်တိုက်ဖြာဖြာ ထိုးချိုး (အိမ် ၅၀ အနီး)	၁၄၆၀၀၀၀ x ၁၂၆၀	၂၆၇၅	<input checked="" type="checkbox"/> ကျား <input type="checkbox"/> မ	၃၅၀၀၀၀၀		၃၅၀၀၀၀၀

ကျေးဇူးတင်	ဆောင်ရွက်မည့်လုပ်ငန်း	အခါအား	အကျိုးခံစား ပိုင်ရှင်	အဆိုပြုအမျိုး မျိုး	စီမံကိန်း လုပ်ငန်း	ကျေးဇူးတင် လုပ်ငန်း	အခြားထည့်ဝင်သူ	စုစုပေါင်း
ဖြူးလင်း	စရိတ်ခံစားသူ (အကျိုးခံစား ပိုင်ရှင်)	၆၀၀ x ၆၀၀ x ၆၀၀ ၂၀၀	၂၅၁	၀ ကျား ၀ မ ၀ ကျား + မ	၂၅၀၀၀၀			၂၅၀၀၀၀
				၀ ကျား ၀ မ ၀ ကျား + မ				၂၅၀၀၀၀
				၀ ကျား ၀ မ ၀ ကျား + မ				

ရာထူး ကျေးဇူးတင်ပိုင် စီမံကိန်းကော်မတီ ဥက္ကဋ္ဌ အမည် လက်မှတ် ရက်စွဲ ၂၀၂၁-၂-၁၇

ဦးစီးအရာရှိ:

မြို့တော်ဦးစီးဌာနချုပ်၊ အစည်းအဝေးမှတ်တမ်းများ

မြို့နယ် - ဗဟိုကောင်

အုပ်စု - ရွှေဦးစု

ဦးစီးဌာန - မြို့တော်ဦးစီးဌာန

အစည်းအဝေးအမျိုးအမည် - မြို့တော်ဦးစီးဌာန

အစည်းအဝေးအမျိုးအမည် - မြို့တော်ဦးစီးဌာန

ရက်စွဲ - ၆.၇.၁၇

အစည်းအဝေးအမျိုးအမည် - ၀၉:၀၀ (မနက်)

ဦးဆောင်သူ - ဦးအောင်စိုး

အကြောင်းအရာ - ဗဟိုကောင်

၀၉ နှင့် ၀၉ ကောင်စီအဖွဲ့

အစည်းအဝေးအမျိုးအမည် - အစည်းအဝေးအမျိုးအမည်

- အစည်းအဝေးအမျိုးအမည်

အစည်းအဝေးအမျိုးအမည်

- အစည်းအဝေးအမျိုးအမည်

- အစည်းအဝေးအမျိုးအမည်

- အစည်းအဝေးအမျိုးအမည်

အစည်းအဝေးအမျိုးအမည်

၁၃။ ကဏ္ဍအလိုက်ဦးစားပေးဖွံ့ဖြိုးရေးလုပ်ငန်းစဉ်များ(ပုံစံ-၄ နောက်ဆက်တွဲ)

ဗြ.လ.၇၄

နောက်ဆက်တွဲ (၄) ခြားနားသောအပိုင်းများအတွက် ဦးစားပေးဖွံ့ဖြိုးရေးလုပ်ငန်းစဉ် အနှစ်ချုပ်

မူရင်းအား VPSC တွင်ထားရှိရပါသည်။ အခြားဌာနများနှင့် ညှိနှိုင်းရန်အတွက် မိတ္တူအား TPIC သို့ ပို့ရပါမည်။ MIS Data အနေဖြင့်သွင်းရန်မလိုအပ်ပါ။

	အဆင့်	လုပ်ငန်း	မည်သူဦးစားမလုပ်	ကျေးဇူးတင်တာဝန်ခံသူ(သို့)အုပ်စု	ပြင်ပမှမည်သူထောက်ပံ့မလုပ်
အခြေခံအဆောက်အအုံ	၁	ကတ္တရာလမ်း၊ ဂရိလေ	<input checked="" type="checkbox"/> ကျား	ဗီ ကေတကလေး	
	၂	ကျွန်းဂရစ်တံတား	<input checked="" type="checkbox"/> ကျား	"	
	၃	ကျွန်းဂရစ်ရေလျှောင့်ကျန် ၂ ဇေယဟရ်	<input checked="" type="checkbox"/> ကျား	"	
	၄	ကကညီဝိဇ္ဇာဆောက်လုပ်ရေး	<input type="checkbox"/> ကျား	"	
	၅		<input type="checkbox"/> ကျား		
သက်မွေးဝမ်းကျောင်းမှု/စိုက်ပျိုးရေး	၁	ပိုက်မျှော်ရေးပေးသောညွှန်းကန်(၁၀၀၀၀၀) (၁၀၀၀၀၀)	<input checked="" type="checkbox"/> ကျား	"	
	၂		<input type="checkbox"/> ကျား		
	၃		<input type="checkbox"/> ကျား		
	၄		<input type="checkbox"/> ကျား		
	၅		<input type="checkbox"/> ကျား		
ကျန်းမာရေးနှင့် အဟာရ	၁	ကျေးဇူးတင် ၂ ဇေ ၂၀ ဟာလည်	<input checked="" type="checkbox"/> ကျား	"	
	၂		<input type="checkbox"/> ကျား		
	၃		<input type="checkbox"/> ကျား		
	၄		<input type="checkbox"/> ကျား		
	၅		<input type="checkbox"/> ကျား		
ပညာရေး	၁	မြို့နယ် အဟာရတင်ပို့ရေးစနစ်	<input checked="" type="checkbox"/> ကျား	"	
	၂		<input type="checkbox"/> ကျား		
	၃		<input type="checkbox"/> ကျား		
	၄		<input type="checkbox"/> ကျား		
	၅		<input type="checkbox"/> ကျား		
အခြား	၁	လမ်းမကြီး၊ ဂရိလေ	<input checked="" type="checkbox"/> ကျား	၂	
	၂		<input type="checkbox"/> ကျား		
	၃		<input type="checkbox"/> ကျား		
	၄		<input type="checkbox"/> ကျား		
	၅		<input type="checkbox"/> ကျား		

ကျေးရွာဖွံ့ဖြိုးရေးစီမံချက်အရည်အသွေးထိန်းချုပ်မှု (Checklist for VDP)

VDP အရည်အသွေးထိန်းချုပ်မှု

ထိန်းချုပ်သူ-

ရက်စွဲ-

ရွာ-

VDP ရက်စွဲ-

မြို့နယ်-

ကျေးရွာအုပ်စု-

(၁) VDP စာရွက်စာတမ်းပြီးဆုံးမှုကို စစ်ဆေးပါ။ (OM အရ)

- မျက်နှာဖုံး (အဖုံး)
- မာတိကာ
- ကျေးရွာအခြေခံ Data
- PSA အကျဉ်းချုပ်နှင့် PRA လုပ်ငန်းစဉ်
- အမျိုးသား/အမျိုးသမီးအဖွဲ့များ၏ အခက်အခဲများ
- ကျေးရွာမျှော်မှန်းချက် (ဆွေးနွေးချက်ရလဒ်)
- အမျိုးသား/အမျိုးသမီးအဖွဲ့များသဘောတူထားသည့် နောင်လေးနှစ်အတွက် ဦးစားပေးလုပ်ငန်းများစာရင်း (အခြေခံအဆောက်အအုံ၊ အသက်မွေးမှု၊ ပညာရေး၊ လူမှုရေးထိန်းသိမ်းမှု....)

နောက်ဆက်တွဲများ-

- လူမှုရေးအကဲဖြတ်မှု စာရွက်စာတမ်းဓါတ်ပုံနှင့် PRA လုပ်ငန်းစဉ် (ဖြစ်နိုင်လျှင်)၊ မြေပုံများ ပါရမည်၊ စည်းစိမ်ပိုင်ဆိုင်မှုအဆင့်၊ venn ပုံ...
- ကျေးရွာစီမံကိန်းရေးဆွဲရေးအစည်းအဝေးမိတ္တူ
- ကျေးရွာ၏အချက်အလက် (PC 1 ပုံစံ)
- ကျေးရွာမျှော်မှန်းချက်

(၂) လူမှုရေးအကဲဖြတ်မှုအရည်အသွေးနှင့် VDP စစ်ဆေးပါ။

- VDP တွင်ပါဝင်သောဦးရေ (အမျိုးသား/အမျိုးသမီး)-
- လူမှုရေးအကဲဖြတ်မှုအရည်အသွေးနှင့် VDP အတွက် ရက်ပေါင်း-
- PRA ပစ္စည်းများ အသုံးပြုသည့် အရေအတွက်-
- ပါဝင်သောဦးရေနှင့် လုပ်ငန်းများ မှတ်တမ်းတင်ခြင်း (အစည်းအဝေးမှတ်တမ်း၊ အဖွဲ့ဓါတ်ပုံ၊ တိုင်းရင်းသားအနည်းစုနှင့် ထိခိုက်လွယ်သော အဖွဲ့များ)
 - အလွန်ကောင်း
 - ကောင်း
 - ညံ့
- လုပ်ငန်းများ မှတ်တမ်းတင်ခြင်းနှင့် အမျိုးသမီးအဖွဲ့အစည်းအဝေး၏ရလဒ် အားခွဲခြားပေးထားသလား။
 - ရှိ
 - မရှိ
- စီမံကိန်းအရေအတွက် (အမျိုးသား/အမျိုးသမီးရွေးချယ်မှုအရေအတွက်)-
- PRAနှင့်သက်ဆိုင်သောအခြား စီမံကိန်းအရေအတွက် (အမျိုးသား/အမျိုးသမီးရွေးချယ်မှုအရေအတွက်)-



လူထုပဟိုပြုစီမံကိန်း

ကျေးလက်လူထုအခြေပြု၊ ဖွံ့ဖြိုးမှုကိုတိုးရှေးရှု

လူထုပဟိုပြုစီမံကိန်း၊ သိပ္ပံလမ်းနှင့် ဆုတောင်းပြည့်ဘုရားလမ်းထောင့်၊ ကြခတ်ရပ်ကွက်၊ ပန်းတောင်းမြို့နယ်
ပဲခူးတိုင်းဒေသကြီး၊ ရုံးဖုန်း ၀၉- ၄၂၂၃၉၅၅၂ www.cdd.drdmyanmar.org