

ပြည်ထောင်စုသမ္မတမြန်မာနိုင်ငံတော်အစိုးရ

စိုက်ပျိုးရေး၊ မွေးမြူရေးနှင့်ဆည်မြောင်းဝန်ကြီးဌာန

ကျေးလက်ဒေသဖွံ့ဖြိုးတိုးတက်ရေးဦးစီးဌာန

ပေါက်မြို့နယ်



လူထုဗဟိုပြုစီမံကိန်း

National Community Driven Development Project



ကျေးရွာဖွံ့ဖြိုးရေးအစီအစဉ်

Village Development Plan (VDP)

ပေါက်မြို့နယ်၊ ကျွန်းရင်းအုပ်စု၊ ဘိုကုန်း ကျေးရွာ၊ ၂၀၁၇ခုနှစ်

# မာတိကာ

အကြောင်းအရာ	စာမျက်နှာ
၁။ မြို့နယ်ပြင်မြေပုံ	၃
၂။ အုပ်စုမြေပုံ`	၄
၃။ အုပ်စုတွင်ပါဝင်သောကျေးရွာများစာရင်း	၄
၄။ ကျေးရွာသမိုင်းကြောင်း(ကျေးရွာအခြေခံအချက်အလက်များ)	၅
၅။ လူထုပူးပေါင်းပါဝင်သော လူမှုဆန်းစစ်ခြင်းနှင့်အကဲဖြတ်ခြင်းလုပ်ငန်းစဉ် (PSA/PRA) အကျဉ်းချုပ်ဇယား	၆
၆။ လူမှုရေး နှင့် အရင်းအမြစ်ပြင်မြေပုံ	၇
၇။ လူမှုရေး နှင့် အရင်းအမြစ်ပြင်မြေပုံသုံးသပ်ချက်	၇
၈။ ဥစ္စာနေကြွယ်ဝမှုအဆင့် သတ်မှတ်ချက်ပြပုံ	၈
၉။ ဥစ္စာနေကြွယ်ဝမှုအဆင့်သတ်မှတ်ချက်ဇယားသုံးသပ်ချက်	၈
၁၀။ အရင်းအမြစ် အသုံးပြုမှုနှင့်ထိန်းချုပ်မှု	၉
၁၁။ အရင်းအမြစ် အသုံးပြုမှုနှင့်ထိန်းချုပ်မှု သုံးသပ်ချက်	၉
၁၂။ ရာသီခွင်ပြဇယား	၁၀
၁၃။ ရာသီခွင်ပြဇယားသုံးသပ်ချက်	၁၀
၁၄။ ပင့်ကူအိမ်ပြပုံ (ကျား၊မ)	၁၁
၁၅။ ပင့်ကူအိမ်သုံးသပ်ချက် (ကျား၊မ)	၁၁
၁၆။ အဖွဲ့အစည်းချိတ်ဆက်မှုပြပုံ	၁၂
၁၇။ အဖွဲ့အစည်းချိတ်ဆက်မှုပြပုံသုံးသပ်ချက်	၁၂
၁၈။ အမျိုးသမီး အမျိုးသားများ၏အခက်အခဲပြဿနာများ	၁၃
၁၉။ အမျိုးသမီး အမျိုးသားများ၏ မျှော်မှန်းချက်များ	၁၃
၂၀။ ဦးစားပေးလုပ်ငန်းများရွေးချယ်ခြင်းဇယား	၁၄
၂၁။ ကော်မတီဝင်များစာရင်း	၁၅
၂၂။ ကျေးရွာအချက်အလက်များ (ပုံစံ-၁)	၁၆
၂၃။ စီမံကိန်းအချိန်ဇယား (ပုံစံ-၂)	၁၉
၂၄။ ကျေးရွာဖွံ့ဖြိုးရေးဦးစားပေးအစီအစဉ် (ပုံစံ-၃)	၂၁
၂၅။ ကျေးရွာအုပ်စုစီမံကိန်းလုပ်ငန်းခွဲရွေးချယ်ခြင်း (ပုံစံ-၄)	၂၅
၂၆။ အစည်းအဝေးမှတ်တမ်းများ	၂၉
၂၇။ ကဏ္ဍအလိုက်ဦးစားပေးဖွံ့ဖြိုးရေးလုပ်ငန်းစဉ်များ	၃၁
၂၈။ ကျေးရွာဖွံ့ဖြိုးရေးအစီအစဉ်ဆောင်ရွက်မှုမှတ်တမ်းဇယား	၃၄

CLUSTERS MAP OF NCDDP PROJECT OF PAUK TOWNSHIP

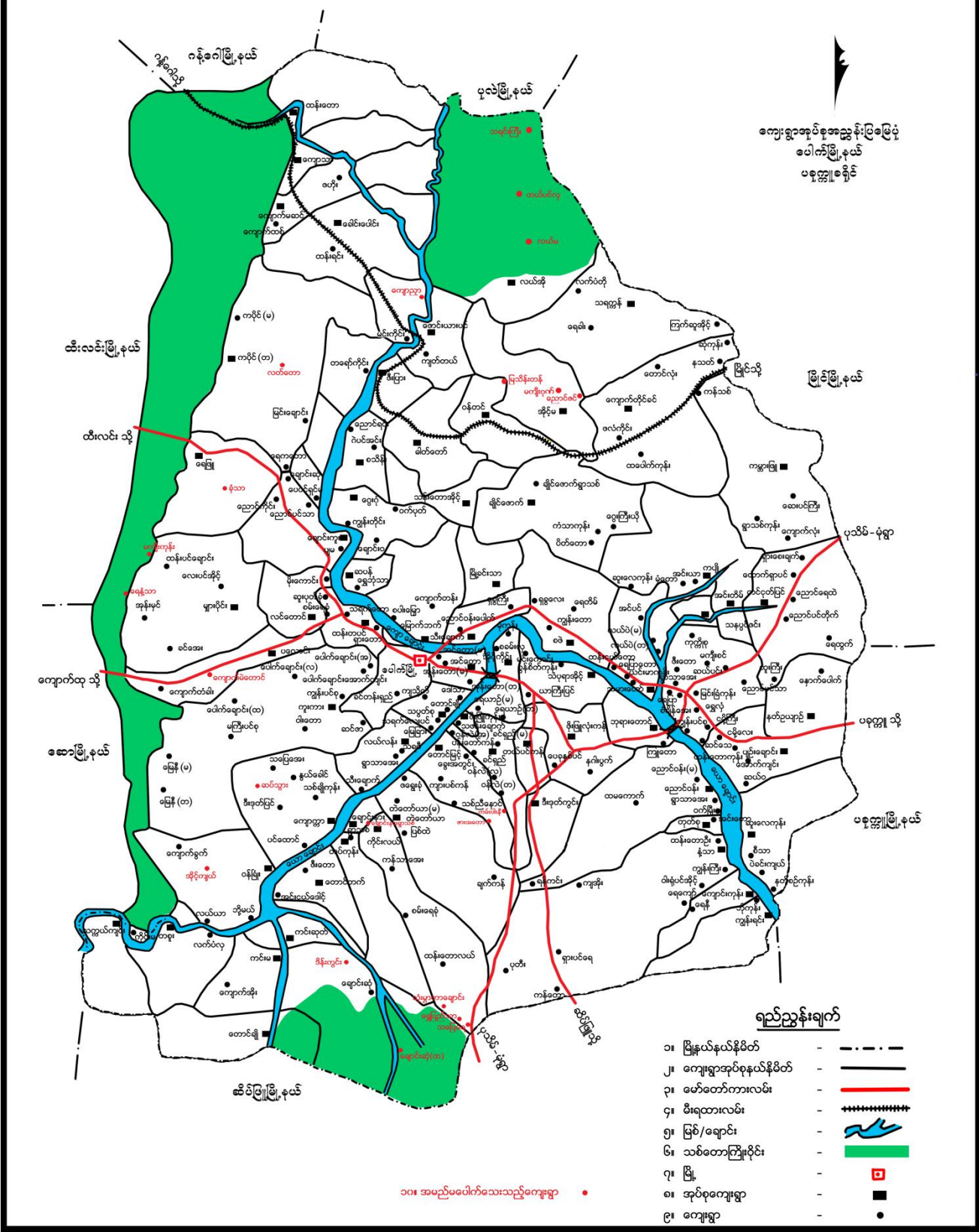

၂။ ကျေးရွာအုပ်စုမြေပုံ

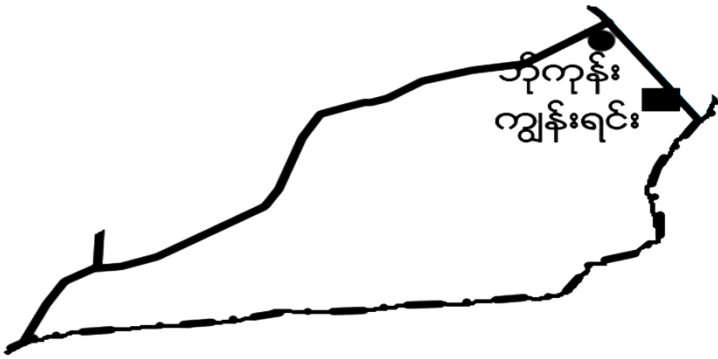

၃။ အုပ်စုတွင်ပါဝင်သောကျေးရွာစာရင်း

- (၁) ကျွန်းရင်း
- (၂) ဘို့ကုန်း



၄။ ကျေးရွာသမိုင်းကြောင်း(ကျေးရွာအခြေခံအချက်အလက်များ)

ကျေးရွာသမိုင်းကြောင်း

ဇူလိုင် ၂၀၁၁ ခုနှစ်

ကျေးရွာအမည် - ဘိုကျွန်းကျေးရွာ  
 နှစ်ခြေ = ၃၀

ကျေးရွာ၏ သမိုင်းကြောင်းမှာ ဘိုကျွန်းကျေးရွာသည် ကျွန်း  
 ၇၆ ကျေးရွာထက် အရှေ့တောင်ဘက်တွင် တည်ရှိပါသည်။ ဘိုကျွန်းကျေးရွာသည် ကျွန်း  
 ကျေးရွာ၏ အရှေ့ဘက်တွင် တည်ရှိပါသည်။ ရွာ၏ အရှေ့ဘက်တွင်  
 မီးကျောင်းတွင်းကျေးရွာနှင့် အနီးကပ်ကျန်းဂြိုဟ် ပေသာချောင်းလဲရှိပါသည်။  
 ခုနှစ် သက္ကရာဇ်က တောဝှက် အကျယ်အဝန်း ကျေးရွာရှိ လူကုန်  
 မသိရှိကြပါ။

ထိုအခါ ထိုကျေးရွာအမည်တွင် ခဲယွန်း မြေဆီလွှာ အောက်တွင်  
 က အာဇာနည် သူရဲကောင်းများ ရှိခဲ့သည်ဟု သိရှိရပါသည်။ သူတို့သည် အင်  
 ဒိုဆေးဆေးက ဆံပင်ရှည်ပြီး ကျည်ဆံပြီး သူရဲကောင်းတွေရှိသည်ဟု ယူဆ  
 ပါသည်။ ၎င်းတို့မှာ ဗိုလ်တစ်ဦး၊ ဗိုလ်ချုပ်မင်း၊ စာပေ၊ သူရဲကောင်းတွေ  
 ရှေ့ထိုးခဲ့သောကြောင့် ဗိုလ်ကျိုးဟု ခေါ်တွင်ခဲ့ရာ ယခုအခါမှာ ဘိုကျွန်းဟု  
 ဖြစ်လာခဲ့ခြင်းဖြစ်သည်။ နန်းယုန် ဆက်ခံပေးခဲ့သော  
 ကြောင့် စာပေ ကျောင်းရည် မရှိပါ။ ကျန်းမာစွာ ကောင်းလည်း ယခုအခါက  
 ရောက်ရှိပါသည်။ ရွာရှိ ဘိုကျွန်းကျေးရွာသည် ရွာ၏ အရှေ့ဘက် ကျွန်း  
 တွင် တည်ရှိပြီး စေတီ၊ နေထိုင်ရာ အဆောက်အအုံ၊ ဆက်ခံပေးသူ တွင်ရှိပါ  
 သည်။ ဤအခါတွင် မြေမည်၊ ရှေ့နေပါသည်။ မပေသာလဲ မီး တွင်း ထားရှိပါသည်။

၅။ လူထုပူးပေါင်းပါဝင်သော လူမှုဆန်းစစ်ခြင်းနှင့်အကဲဖြတ်ခြင်းလုပ်ငန်းစဉ် (PSA/PRA)အကျဉ်းချုပ်ဇယား

လူထု ပူးပေါင်းပါဝင်သော လူမှုဆန်းစစ်ခြင်းနှင့်အကဲဖြတ်ခြင်းလုပ်ငန်းစဉ် (PSA/PRA) အကျဉ်းချုပ်ဇယား

စဉ်	အကြောင်းအရာ	ဂျက်နီ	ဦးတည်ရည်	တက်ရောက်မှု			အဓိကအားနည်းချက်များ
				ကျား	မ	ပေါင်း	
၁	လူမှုရေးနှင့်အခြားအခြေခံဓါတ်	၂၀.၁.၂၀၁၇	ဂျပန်၊ ဂျပန်များ၊ ချစ်ဇာ၊ အလယ်အလတ်၊ ခွဲစိတ်ပါ၊ မူလကုလေ့များ	၁၂	၃၃	၄၅	ကျေးဇူးတင်မှု၊ အထောက်အကူများ၊ အခက်အခဲများ၊ အခြားအခက်အခဲများ၊ အခက်အခဲများ၊ အခက်အခဲများ၊ အခက်အခဲများ
၂	အထိခွပ်ခြင်း	၂၀.၁.၂၀၁၇	ဂျပန်၊ ဂျပန်များ၊ ချစ်ဇာ၊ အလယ်အလတ်၊ ခွဲစိတ်ပါ၊ မူလကုလေ့များ	၁၂	၃၃	၄၅	အထောက်အကူများ၊ အခက်အခဲများ၊ အခက်အခဲများ၊ အခက်အခဲများ၊ အခက်အခဲများ၊ အခက်အခဲများ
၃	အထိခွပ်ခြင်း၊ အခက်အခဲ	၂၀.၁.၂၀၁၇	ဂျပန်၊ ဂျပန်များ၊ ချစ်ဇာ၊ အလယ်အလတ်၊ ခွဲစိတ်ပါ၊ မူလကုလေ့များ	၁၂	၃၃	၄၅	ကျေးဇူးတင်မှု၊ အထောက်အကူများ၊ အခက်အခဲများ၊ အခက်အခဲများ၊ အခက်အခဲများ၊ အခက်အခဲများ
၄	ပိုင်ဆိုင်မှု၊ အခက်အခဲ	၂၀.၁.၂၀၁၇	ဂျပန်၊ ဂျပန်များ၊ ချစ်ဇာ၊ အလယ်အလတ်၊ ခွဲစိတ်ပါ၊ မူလကုလေ့များ	၁၂	၃၃	၄၅	ကျေးဇူးတင်မှု၊ အထောက်အကူများ၊ အခက်အခဲများ၊ အခက်အခဲများ၊ အခက်အခဲများ၊ အခက်အခဲများ
၅	အထိခွပ်ခြင်း၊ အခက်အခဲ	၂၀.၁.၂၀၁၇	ဂျပန်၊ ဂျပန်များ၊ ချစ်ဇာ၊ အလယ်အလတ်၊ ခွဲစိတ်ပါ၊ မူလကုလေ့များ	၁၂	၃၃	၄၅	ကျေးဇူးတင်မှု၊ အထောက်အကူများ၊ အခက်အခဲများ၊ အခက်အခဲများ၊ အခက်အခဲများ၊ အခက်အခဲများ
၆	အထိခွပ်ခြင်း	၂၀.၁.၂၀၁၇	ဂျပန်၊ ဂျပန်များ၊ ချစ်ဇာ၊ အလယ်အလတ်၊ ခွဲစိတ်ပါ၊ မူလကုလေ့များ	၁၂	၃၃	၄၅	ကျေးဇူးတင်မှု၊ အထောက်အကူများ၊ အခက်အခဲများ၊ အခက်အခဲများ၊ အခက်အခဲများ၊ အခက်အခဲများ





၈။ ဥစ္စာနေကြွယ်ဝမှုအဆင့် သတ်မှတ်ချက်ပြပုံ

ဥစ္စာနေကြွယ်ဝမှု အဆင့် သတ်မှတ်ချက်အရ သတ်မှတ်ချက်အရ  
ပေါက်ဖျား၊ နှစ်၊ ကျွန်း၊ ရင်း၊ အုပ်စု၊ သို့မဟုတ် ကျေးရွာ

အမျိုးအစား	သတ်မှတ်ချက် / ညွှန်း ကိန်း များ	အိမ်ထောင်စုအရေအတွက်	ရာခိုင်နှုန်း
ချမ်းသာ	ထရိုကာ / ညွှန်ချိတ် / နှစ်၊ အကောင် (၅၀) နှစ်၊ ညွှန်ချိတ်၊ ဆိုင်ကယ်၊ စက်၊ ဆိပ် (၃၀) ကျော်	၇	၀.၃၃
အလယ်အလတ်	ထရိုကာ / ညွှန်ချိတ် / နှစ်၊ (၂)၊ ကောင်၊ စက်၊ နှစ်၊ (၆)၊ ညွှန်ချိတ်၊ ဆိုင်ကယ်	၁၇	၀.၅၆
ဆင်းရဲ / နှစ်၊ ပါး	ထရိုကာ / အိမ်ထောင် အလုပ်အကိုင်မရှိ၊ ညွှန်ချိတ်၊ ကလေး များ	၆	၀.၂
နုပေါင်း		၃၀	၀.၇၇

၉။ ဥစ္စာနေကြွယ်ဝမှုအဆင့်သတ်မှတ်ချက်အရ သုံးသပ်ချက်

ဥစ္စာနေကြွယ်ဝမှု အဆင့် သတ်မှတ်ချက်အရ သတ်မှတ်ချက်အရ  
ဆွေးနွေး ဖြင့် ဖြင့် ဆန်းစစ် ဖြင့် သို့မဟုတ် ကျေးရွာ

- ကျေးရွာတွင် ဆင်းရဲ နှစ်၊ ပါး (၆) အိမ်ရှိ
- အလုပ်အကိုင်မရှိ၊ ညွှန်ချိတ်၊ ကလေး များ
- ပုံမှန်ဝင်ငွေ မရှိ ဆင်းရဲသည်
- အစီအစဉ် ရေးဆွဲရာတွင် ပါဝင်ခွင့် ပေးသူတို့ကို ဦးစားပေး
- သူတို့ကို လစ်ပန်း ဆက်သွယ်ရေး လုပ်ငန်းများ အထောက်အပံ့ ဆောက်လုပ် ဖြင့် လုပ်ငန်း များတွင် အလုပ်ပေး ဝင်ငွေ ၇၅၀၀ ကျော် အထက် ကောင်းပါမည်



၁၀။ အရင်းအမြစ် အသုံးပြုမှုနှင့်ထိန်းချုပ်မှု

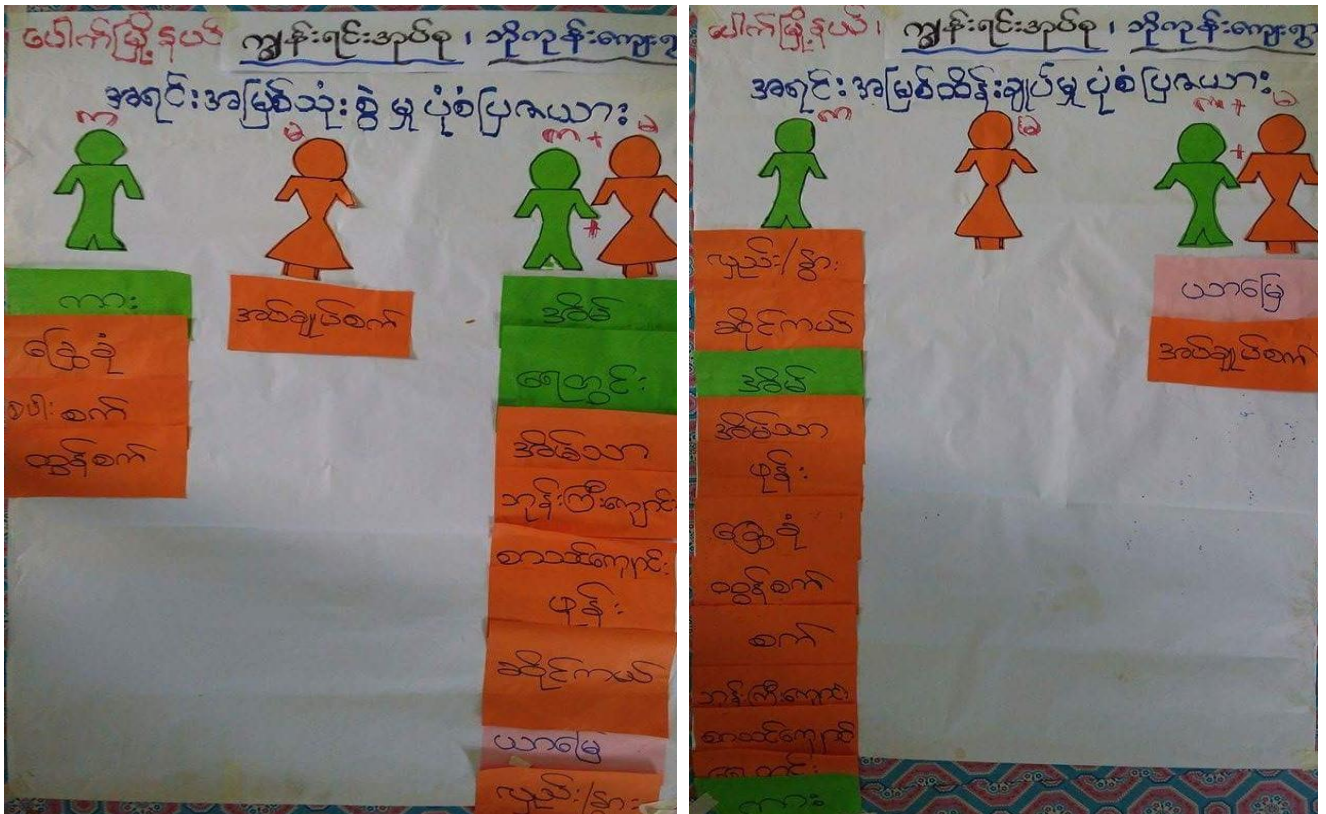

၁၁။ အရင်းအမြစ် အသုံးပြုမှုနှင့်ထိန်းချုပ်မှု သုံးသပ်ချက်

ကျွန်းရင်းအုပ်စု ၊ ဘိုကုန်းကျေးရွာ

ပြင်ဆောင်သူ: မြို့မအုန်း၊ ထိန်းချုပ်သူ: သက်သက်ချက်

- အမျိုးသမီး: သုံးစွဲမှု အစီအစဉ်
- အမျိုးသား: သုံးစွဲမှု အစီအစဉ်
- အိမ်ထောင်စု: အစီအစဉ်
- အမျိုးသား: သုံးစွဲမှု အစီအစဉ်
- အမျိုးသမီး: သုံးစွဲမှု အစီအစဉ်
- အိမ်ထောင်စု: အစီအစဉ်

အကျဉ်းချုပ်အားဖြင့် အရင်းအမြစ်အသုံးပြုမှုနှင့်ထိန်းချုပ်မှု သုံးသပ်ချက်ကို အောက်ဖော်ပြပါအတိုင်း ဖော်ပြထားပါသည်။



၁၂။ ရာသီခွင်ပြဇယား

ပေါက်မြို့နယ်၊ အုန်းရင်းအုပ်စု၊ သိုလှန်းကျေးရွာ

အကြောင်းအရာ	အုန်း	ရင်း	အုပ်စု	အုန်း	ရင်း	အုပ်စု	အုန်း	ရင်း	အုပ်စု	အုန်း	ရင်း	အုပ်စု
မိုးကုန်းရေ:	-	✓	✓	✓	✓	✓	✓	✓	✓	✓	✓	✓
ရွေးမြို့ရေ:	✓	✓	✓	✓	✓	✓	✓	✓	✓	✓	✓	✓
ငွေတော်	✓	-	-	-	-	-	✓	✓	-	-	✓	-
ရေသိုတုံ	✓	✓	✓	✓	✓	✓	✓	✓	✓	✓	✓	✓
ဆက်သွယ်ရေး:	✓	✓	✓	✓	✓	✓	✓	✓	✓	✓	✓	✓
ကျန်းမာရေး:	✓	-	-	-	-	-	✓	✓	✓	✓	✓	✓
အခြား	✓	✓	✓	✓	✓	✓	✓	✓	✓	✓	✓	✓

၁၃။ ရာသီခွင်ပြဇယားသုံးသပ်ချက်

အုန်းရင်းအုပ်စု၊ သိုလှန်းကျေးရွာ

ရာသီခွင်ပြဇယား: ဆွေးနွေးသုံးသပ်ချက်

- အခြေအနေအထား နားလည်မှု: ၀၆၀
- အမျိုးသမီး: ၂၅
- လက်လျှပ်လျှောက်စား ပုံမှန်ဝင်ငွေမရှိ
- လူတစ်ဦး တစ်မရက် အနား ၂၀၀၀
- ဝင်ငွေ လုံလောက်မှုမရှိ
- မရှိ ဝါကျရှာဖွေ၊ စား၊ တယ်စေတီ၊ နှင့် ချေးစား
- အခြေအနေအထား လူငယ်၊ ပုံမှန်မရှိ
- အမျိုးသမီးနှင့် အမျိုးသား: အနား ၂၀၀၀ နှင့်
- အလုပ်မရှိခြင်း အိမ်ထောင်စု အခြေအနေအထား
- မြို့ဝင်: အခြေအနေအထား လက်လျှပ်လျှောက်စား မရှိ



၁၄။ ပင့်ကူအိမ်ပြပုံ (ကျားမ)

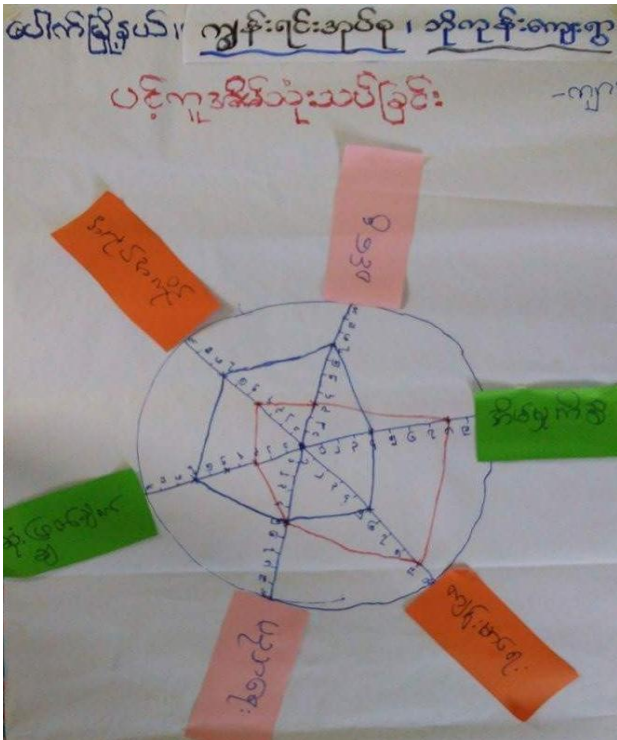

၁၅။ ပင့်ကူအိမ်သုံးသပ်ချက် (ကျားမ)

ကျွန်းရင်းအုပ်စု ၊ သို့တူနန်းကျေးရွာ  
ပင့်ကူအိမ်သုံးသပ်ချက်

- ဆုံးဖြတ်ချက်ချခွင့်၊ ဆီခဲ မျက်စိ၊ အပူနှင့်အကိုင် ၊ ကျန်းမာရေး ၊ ထိခွင့်ကွာခြား။
- အမျိုးသမီးများ ဆုံးဖြတ်ချက်ချခွင့်မပေး။ "အမျိုးသားများ ကိုယ်တိုင် ဆုံးဖြတ်ချက်ချခွင့် အများဆုံး။"
- အမျိုးသမီးများ ထိခွင့်ရသော အပူနှင့် နည်း ၊ ဆုံးဖြတ်ချက်ချခွင့်မပေး။
- အမျိုးသမီးများ ငြိစားပေးဆုံးဖြတ် အမျိုးသားများ လက်ထွဲခေါ်ယူ။



၁၆။ အဖွဲ့အစည်းချိတ်ဆက်မှုပြပုံ

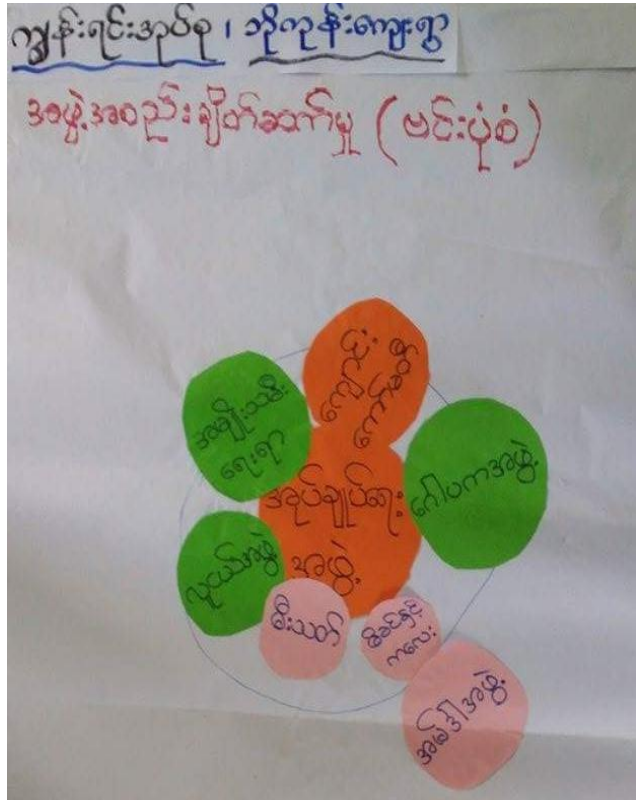
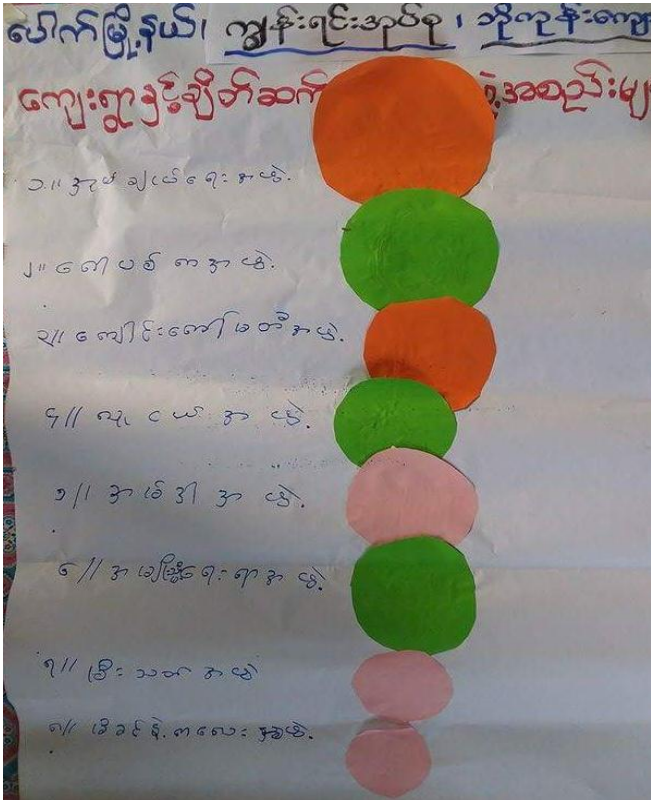

၁၇။ အဖွဲ့အစည်းချိတ်ဆက်မှုပြပုံသုံးသပ်ချက်

ပေါက်ဖွဲ့နည်း၊ ကျွန်းရင်းအုပ်စု၊ ဘဏ္ဍာရေးဌာန

**ဖင်းပုံစံ** - အဖွဲ့အစည်းချိတ်ဆက်မှု အဖွဲ့အစည်း

- ကျေးဇူးတင်ချီးမြှင့်ချိတ်ဆက်မှု
- ဂေါ်ပစ် နာ နာ နေ့
- လူ့ ငယ် နာ နာ နေ့

နယ်စပ်ဒေသများတွင်

ဖိခင်း ရှိ နာ နာ နေ့

ဒုတိယ ချယ်လီ ရေး နာ နာ နေ့

တစ်ခု နှစ်ခု တစ်ခု နှစ်ခု တစ်ခု နှစ်ခု တစ်ခု နှစ်ခု

ချိတ်ဆက် နေ့စဉ်

ပူးပေါင်းဆောင်ရွက်ရန်အတွက်

ကျွန်ုပ်တို့ ဖွဲ့စည်း နားလည် သဘော

ပေါက်ဖွဲ့ပါသည်။

၁၈။ အမျိုးသမီး၊ အမျိုးသားများ၏အခက်အခဲပြဿနာများ

ပြဿနာများ      ဘွဲ့ရုံး၇၆၊ ဘွဲ့ရုံး  
 ဘွဲ့ရုံးကျေးရွာ

မ

- \* ရေ ချော့ဖက်မှု မရှိ။
- \* လမ်း ပန်း ဆက်သွယ်ရေးခက်ခဲခြင်း
- \* မီး လင်း ရေးခက်ခဲခြင်း
- \* ကျန်း မာရေး ခက်ခဲခြင်း
- \* ယူကုရေး ခက်ခဲခြင်း
- \* စိုက်ပျိုးရေး နည်းပညာအကဲခတ်ခြင်း
- \* အလုပ်အကိုင် ခက်ခဲခြင်း

ပြဿနာများ      ဘွဲ့ရုံးကျေးရွာ

ကျား

- အလုပ်အကိုင် ခက်ခဲခြင်း
- မီး ချို့ဖျား အဆင်မပြေ
- သောက်သုံးရေ မလုံလောက် (ဖွဲ့စည်း)

ကျောင်းသားများ ပညာရေးအတွက် ကျောင်းမရှိသည့် အဆင်မပြေ

မိုးရာသီတွင် လမ်းပန်းဆက်သွယ်ရေးခက်ခဲ

ဝင်ငွေ၊ ထွက်ငွေ မပြည့်စုံအတွက် စားဝတ်နေရေး အဆင်မပြေ

ရွာတွင် လမ်းများကမည် မိုးရာသီမှာ ဖြစ်ရတာ

အများ

၁၉။ အမျိုးသမီး၊ အမျိုးသားများ၏ မျှော်မှန်းချက်များ

မျှော်မှန်းချက်များ      ဘွဲ့ရရှိရန်အတွက်  
 သို့မဟုတ် ကျောင်း

မ

- \* ရေလုံ့လောက်စွာ ရရှိစေရန် ..
- \* လမ်းပန်းဆက်သွယ်ရေး ကောင်းမွန်စေရန်..
- \* မိ.လင်.ရေး အဆင့်မြှင့်တင်ရေး (အိမ်ထောင်ရေး)
- \* ကျန်းမာရေး ကောင်းမွန်စေရန်
- \* ယူဆရေး ကောင်းမွန်
- \* စိုက်ပျိုးရေး အဆင့်မြှင့်တင်ပညာအဆင့်မြှင့်တင်ရေး
- \* အလုပ်အကိုင်အခွင့်အလမ်းများပေါ်စေရန်

မျှော်မှန်းချက်      ဘွဲ့ရရှိရန်အတွက်  
 သို့မဟုတ် ကျောင်း

ကျား

- အလုပ်အကိုင်အခွင့်အလမ်းများရှိဖို့ ဝင်ငွေရရှိစေရန်
- မိ.လင်.ရေး စေခြင်း
- ဘဝကရသည့် ကျန်းမာရေးပတ်ဝန်းကျင် လုံလောက်မှုရှိစေခြင်း
- ကျောင်းဆောင်များ ဘဝကလုပ်၍ ကျောင်းသားများ ဝင်ရောက်စေခြင်း
- လမ်းပန်းဆက်သွယ်ရေး ကောင်းမွန်
- ရွာတွင်းလမ်းများလည်း ကောင်းမွန်စေခြင်း



၂၀။ ဦးစားပေးလုပ်ငန်းများရွေးချယ်ခြင်းဇယား

ဖွင့်ဖြိုးတိုးတက်ရေးလုပ်ငန်းစဉ်များ	ဆိုက်နီးကျေးရွာ
ကျား+မ	
၁) ဆိုလာ ဧရိယာ သွယ်တန်းခြင်း (က.မ)	၅၁ မီ
၂) မှီရီကျေးရွာ <sup>ကျောင်း</sup> ဆေးကုစင်စင်ပုံခြင်း (က.မ)	၁၀ မီ
၃) မြေမှိုကျောက်ခင်းလမ်း (ရွာချင်းဆက်) (က.မ)	၁၁၇ မီ
၄) စိုက်ပျိုး နည်းပညာ သင်ယူခြင်း (က.မ)	၁၂ မီ
၅) မီးရှိုစေခြင်း (ဆိုလာ) (က.မ)	၁၆ မီ
၆) စက်ချုပ်ဘေးတန်း (မ)	၃ မီ
၇) ဆေးပေးဆေးကုစင်ပုံခြင်း (မ)	၁၆ မီ
၈) ရွာတွင်းလမ်း ပြုပြင်ခြင်း (က)	၂၆ မီ
၉) ရေခြင်းတူးခြင်း (က)	၂၁ မီ
၁၀) ရေရပ် အောက်ကန်အုံပြုခြင်း (က)	၉ မီ

၂၁။ ကော်မတီဝင်များစာရင်း

ကျေးဇူးတင်ပေးရန် အထောက်အကူပြုကော်မတီစာရင်း (အောက်ပါ)

စဉ်	အမည်	ကျား	မ	ရာထူးတာဝန်
၁	ဒေါ်ဝင်းမော်		✓	ဒေသနာ့ဝန်ထမ်း
၂	ဒေါ်မိုးမိုးကျော်		✓	ကျေးဇူးတင်ပေးရန် အထောက်အကူပြုကော်မတီ
၃	ဦးဝင်းစိုင်း	✓		။
၄	ဒေါ်ကျော်ဝင်း		✓	ဝယ်ယူရေး
၅	ဒေါ်ကျော်		✓	။
၆	ဒေါ်ကျော်မော်		✓	။
၇	ဒေါ်အိမ်အိမ်မော်		✓	ယဉ်ပတ်ကိုင်စီမံရေး
၈	ဦးလှကျော်	✓		။
၉	ဒေါ်အေးအေးမောင်		✓	။
၁၀	ဒေါ်အေးအေး	✓		ကျေးဇူးတင်ပေးရန် အထောက်အကူပြုကော်မတီ
၁၁	ဦးကျော်မောင်မောင်	✓		။
၁၂	ဦးကျော်မောင်မောင်	✓		မေးမြန်းရေး
၁၃	ဒေါ်အေးအေး		✓	။
၁၄	ဒေါ်အေးအေး		✓	။
၁၅	ဒေါ်အေးအေး		✓	မေးမြန်းရေး
၁၆	ဦးကျော်	✓		။
၁၇	ဒေါ်အေးအေး		✓	။

၂၂။ ကျေးရွာအချက်အလက်များ (ပုံစံ-၁)

ပုံစံ - ၁ - ၁ ကျေးရွာအခြေခံအချက်အလက်များ (Form PG 1)

လယ်ဦးနှစ်နှစ် ကျေးရွာတစ်ရွာသို့ ပထမဆုံးပိတ်ဆက်စဉ်၊ လွှာစောက်ထောအမိ လူထုစဉ်းရှုံးချေမှုမရှိဘဲ ကျေးရွာ  
 မိလင်စတင်များအား ကျေးရွာအချက်အလက်များကို မေတ္တာရပ်ခံ၍ စတင်စံရမည်။ ဤအချက်အလက်များကို စီမံကိန်း  
 မိလင်ဆက်အစည်းဝေးပတ်စီစဉ်စံရမည်။ စီမံကိန်းပိတ်ဆက်အစည်းဝေးတွင် လူထုစဉ်းရှုံးချေမှုမရှိဘဲ ဤအချက်အလက်  
 များအား စစ်ဆေးပြီး မှန်ကန်အောင်ပြုလုပ်ရမည်။ ပြီးနောက်တွင် လူထုစဉ်းရှုံးချေမှုမရှိဘဲ စတင်အချက်အလက်ထိခိုက်၊ Tablets မှ  
 တဆင့် ပြည်ထောင်စုရမည်။

ကျေးရွာမိလင်စတင် အမည် ဦးစင် မောင် ဝင်း	ကျေးရွာမိလင်စတင်၏ စုန်နှစ်ပိတ် ၀၅. ၄၅၀၅၇၈ ၅၆၆	လူထုစဉ်းရှုံးချေမှုမရှိ အမည် .....
ပြည်နယ်တိုင်စုအသင်းကြီး (၁၆) ဦးနှစ်နှစ်	စပါး	ကျေးရွာအုပ်စု ကျွမ်းရင် ကျေးရွာ

**က။ လူဦးရေ**

လူမျိုးစု	အိမ်ထောင်စုအရေအတွက်	ကိုးကွယ်သည့်ဘာသာ	အိမ်ထောင်စုအရေအတွက်
လူမျိုးစု (၁) --- (၂၂၆) ---	၃၀	ဘာသာ (၁) --- (၂၂၆) ---	၃၀
လူမျိုးစု (၂) -----		ဘာသာ (၂) -----	
လူမျိုးစု (၃) -----		ဘာသာ (၃) -----	
လူမျိုးစုစု -----		ဘာသာစု -----	
အခြား			
	အရေအတွက်		
မသန်စွမ်းသူများ	၃	၂၃	၃
သက်ကြီးရွယ်အိုများ (၆၅ နှစ် နှင့် အထက်)	၆	၂၃	၆
စစ်ဘေးရှောင်			

လူဦးရေ	အမျိုးသား (အရေအတွက်)	အမျိုးသမီး (အရေအတွက်)
လူဦးရေ		
လူမျိုးစု (၁) --- (၂၂၆) ---	၄၃	၈၀
လူမျိုးစု (၂) -----		
လူမျိုးစု (၃) -----		
အခြား		
အိမ်ထောင်ဦးစီး	၂၇	၃



(ခ) အခြေခံအထောက်အအုံ အသုံးအဆောင်များ

စာသင်ကျောင်း	အမှတ် ခြံပေါ်	ကျန်းမာရေး	အမှတ် ခြံပေါ်	ဘာသာရေး အထောက် အအုံများ	အမှတ် ခြံပေါ်
အထက်တန်းကျောင်း	<input type="checkbox"/>	ဆေးရုံ	<input type="checkbox"/>	စေတီ	<input checked="" type="checkbox"/>
အလယ်တန်းကျောင်း	<input type="checkbox"/>	ကျန်းမာရေးဌာန	<input type="checkbox"/>	ဘုန်းကြီးကျောင်း	<input checked="" type="checkbox"/>
မူလတန်းကျောင်း	<input type="checkbox"/>	ကျန်းမာရေးဌာနခွဲ	<input type="checkbox"/>	ဟိန္ဒူဘုရားကျောင်း	<input type="checkbox"/>
ပုဂ္ဂိုလ်ကျောင်း	<input type="checkbox"/>	ဆေးပေးခန်း	<input type="checkbox"/>	ခရစ်ယာန်ကျောင်း	<input type="checkbox"/>
အခြား	<input type="checkbox"/>	အခြား	<input type="checkbox"/>	ဗလီ	<input type="checkbox"/>
မှတ်ချက်		မှတ်ချက်		အခြား	<input type="checkbox"/>
				မှတ်ချက်	

(ဂ) ကျွမ်းကျင်သူများမှတ်တမ်း (ကျေးရွာတွင်နေထိုင်သော သို့မဟုတ် တခြားရွာမှလာရောက်သော ကျွမ်းကျင်သူများ)

(ခ) စာသင်ကျောင်း			(၂) ကျန်းမာရေး			(၃) လက်မှုပညာရှင်		
	ရွာတွင်နေ ထိုင်သူ	အခြားရွာမှ လာသူ		ရွာတွင်နေ ထိုင်သူ	အခြား ရွာမှ လာသူ		ရွာတွင် နေထိုင်သူ	အခြားရွာ မှလာသူ
မူလတန်းပြဆရာ/မ	<input type="checkbox"/>	<input type="checkbox"/>	ဆရာဝန်	<input type="checkbox"/>	<input type="checkbox"/>	လက်သမား	<input checked="" type="checkbox"/>	<input type="checkbox"/>
အထက်တန်းပြဆရာ/မ	<input type="checkbox"/>	<input type="checkbox"/>	လက်ထောက် ကျန်းမာရေးမှူး	<input type="checkbox"/>	<input type="checkbox"/>	ပန်းရံ	<input checked="" type="checkbox"/>	<input type="checkbox"/>
အလယ်တန်းပြဆရာ/မ	<input type="checkbox"/>	<input type="checkbox"/>	အမျိုးသမီးကျန်းမာရေး ဆရာမ	<input type="checkbox"/>	<input type="checkbox"/>	လှုပ်စစ်ကျွမ်းကျင် မီးသမား	<input type="checkbox"/>	<input type="checkbox"/>
ပုဂ္ဂိုလ်ဆရာ/မ	<input type="checkbox"/>	<input type="checkbox"/>	သားဖွားဆရာမ	<input type="checkbox"/>	<input type="checkbox"/>	ရေပိုက်သူ	<input type="checkbox"/>	<input type="checkbox"/>
အခြား	<input type="checkbox"/>	<input type="checkbox"/>	ပြည်သူ့ကျန်းမာရေးလုပ်သား	<input type="checkbox"/>	<input type="checkbox"/>	စက်ပြင်ဆရာ	<input checked="" type="checkbox"/>	<input type="checkbox"/>
မှတ်ချက်			မှတ်ချက်			မှတ်ချက်		

(ဃ) ကျေးရွာသို့ ရောက်ရှိနိုင်သည့် လမ်းအခြေအနေ / ကျေးရွာတစ်ရွာသည် ၎င်း၏ ကျေးရွာအုပ်စုနှင့် ဆက်သွယ်ထားသော လမ်းအခြေအနေ (အောက်ပါတို့ကို ဖြည့်ပါ)

ကျောက်ကြမ်းလမ်း      ကတ္တရာလမ်း      ကွန်ကရစ်လမ်း      မော်တော်ဆိုင်ကယ်လမ်း  
 ကျောက်ခင်းလမ်း      မြေသားလမ်း      လူသွားလမ်း      အခြား \_\_\_\_\_

- (င) ကျေးရွာဖွံ့ဖြိုးမှုစီမံချက်
- (၁) လူထုတစ်ဦးပြုစီမံကိန်းမစတင်မှီ ဤကျေးရွာတွင် ကျေးရွာဖွံ့ဖြိုးမှု စီမံချက်ရှိခဲ့ပါသလား? ပိုင်းပါ  
ရှိပါသည်/မရှိပါ/မသိပါ
  - (၂) ရှိခဲ့ပါလျှင် ဤစီမံချက်ကို မည်သည့် ခုနှစ်တွင် ပြင်ဆင်ခဲ့ပါသနည်း? နှစ် ၂၀၁၅ / မသိပါ
  - (၃) ဤစီမံချက်ကို ဖြိုနယ်မှအတည်ပြုခဲ့ပါသလား? ပြုခဲ့ပါသည်/မပြုခဲ့ပါ / မသိပါ

(စ) ခရီးအကွာအဝေး

(၁) ဤကျေးရွာ၏လဟိုမှ ၎င်းကျေးရွာအုပ်စု၏လဟိုအထိ ခရီးမိုင်မည်မျှကွာဝေးသနည်း? မိုင်-----/မသိပါ

(၂) ဤကျေးရွာမှ ၎င်းကျေးရွာအုပ်စုလဟိုအထိ သွားလာရာတွင်ကြာမြင့်သည့်အချိန်။  
ခြောက်သွေ့ရာသီတွင်ကြာချိန်----- ၂၀ မိနစ် ----- ထော်လာရီ/မော်တော်ဆိုင်ကယ်/မြေလျှင်/လား/မော်တော်ဘုတ်/  
အခြား-----  
မိုးရာသီတွင်ကြာချိန်----- ၄၅ မိနစ် ----- ထော်လာရီ/မော်တော်ဆိုင်ကယ်/မြေလျှင်/လား/မော်တော်ဘုတ်/  
အခြား-----

(ဆ) ပတ်ဝန်းကျင်ဆိုင်ရာ သဘာဝဘေးအန္တရာယ်

ဤကျေးရွာတွင် ရေကြီးခြင်းကိုသို့ သဘာဝဘေးအန္တရာယ်ကျရောက်ဖူးခြင်း ရှိပါသလား။  
 မရှိပါ  ရှိပါသည် ရှိလျှင်ဖော်ပြပါ-----

(ဇ) ကျေးရွာတွင် ခွဲစည်းထားသော အဖွဲ့အစည်းများ

လူထုလဟိုပြုစီမံကိန်းမတိုင်မီ ဤကျေးရွာတွင် ကျေးရွာဖွံ့ဖြိုးရေးအတွက် အစိုးရ (သို့) ရွာသားများကိုယ်တိုင်(သို့) စီမံကိန်းတစ်ခုခုမှ ခွဲစည်းထားသည့် အဖွဲ့အစည်းများရှိပါသလား။

(၁) ----- ပျံ့ပျံ့ ကုန် -----  
(၂) ----- ပရဟိတ အဖွဲ့ -----  
မီးစင်းရေး အဖွဲ့

(ဈ) အထွေထွေအုပ်ချုပ်ရေး ဦးစီးဌာန (GAD) မှ မှတ်တမ်းတင်ထားခြင်း

ဤကျေးရွာသည် အထွေထွေအုပ်ချုပ်ရေး ဦးစီးဌာန (GAD) မှ မှတ်တမ်းတင်ထားမှု ရှိပါသလား။  
 မရှိပါ  ရှိပါသည်

ကျေးရွာခေါင်းဆောင်

အမည်

ဦး သင်မောင်ကျွန်း

လက်မှတ်

ဇွန် နေ့စွဲ

လူထုစည်းရုံးရေးမှူး

အမည်

မဲခင် ဒွဲဇာ ဇွဲ

လက်မှတ်

၂' နေ့စွဲ ၃၁.၁.၂၀၇



၂၃။ စီမံကိန်းအချိန်ဇယား (ပုံစံ-၂)

ပုံစံ - ၀-၂ - စီမံကိန်းစက်ဝန်းအချိန်ဇယား (PC 2)

လမ်းညွှန်ချက်၊ သက်ဆိုင်ရာလုပ်ငန်းစဉ်များ/ရုံးချုပ်/လက်ထောက်နည်းပညာများမှ စီမံကိန်းစက်ဝန်းအဆင့်တစ်ခုစီပြီးစီးတိုင်း ကျေးရွာနှင့် ကျေးရွာအုပ်စုအတွက် ညွှန်ကြားခြင်းဖြင့် သွင်းရမည်။

စတင်ရက်/လ/ဝန်ထမ်း အမည် ဒေါ်မြသန်းဇော်၊ ၁၀/၀၁/၂၀၁၇

စက်ဝန်းအားအမှတ်ဖြစ်ပါ မှ စက်ဝန်း(၁)  စက်ဝန်း(၂)  စက်ဝန်း(၃)  စက်ဝန်း(၄)

ပြည်နယ်/တိုင်း မကွေး၊ မြို့နယ် ပေါင်၊ ကျေးရွာအုပ်စု ကျေးရွာအုပ်စု၊ ကျေးရွာ ကျေးရွာ၊ ဘဏ်ကုန် ဘဏ်ကုန်။

စီမံကိန်းစတင်ရက်မှအဆင့်များ	နေ့စွဲ		အစဉ်အဆင့်တွင်တက်ရောက်သူအရေအတွက်			
	စတင်သည့်နေ့	ပြီးဆုံးသည့်နေ့	အမျိုးသားအရေအတွက်	အမျိုးသမီးအရေအတွက်	အိမ်ထောင်စုအရေအတွက်	လူမှုစီးပွားဝန်ထမ်းနှင့် အခြားအဖွဲ့အစည်းများမှ လူမှုစီးပွားဝန်ထမ်း
၁။ ကျေးရွာစီမံကိန်း မိတ်ဆက်အစည်းအဝေး	30.1.2017	30.1.2017	၁၂	၃၃	၂၅	၁၂၈   ၄၅
၂။ ကျေးရွာဖွံ့ဖြိုးရေး စီမံချက်ရေးဆွဲခြင်း အစည်းအဝေး	31.1.2017	31.1.2017	၁၁	၂၀	၂၅	၁၂၈   ၃၁
၃။ ကျေးရွာအုပ်စု လုပ်ငန်းဆုံးဖြတ်ချက်ချသည့် အစည်းအဝေး	၆.၂.၂၀၁၇	၆.၂.၂၀၁၇	၇	၇	၁၄	၁၂၈   ၁၄
၄။ မြို့နယ်အဆင့် စီမံကိန်းရေးဆွဲရေးနှင့် အကောင်အထည်ဖော်ရေးကော်မတီ၏ စီမံကိန်း သုံးသပ်မှု အစည်းအဝေး	၉.၇.၂၀၁၇	၅.၈.၂၀၁၇	မလို	မလို	မလို	မလို
၅။ မြို့နယ် စီမံကိန်းရေးဆွဲရေးနှင့် အကောင်အထည်ဖော်ရေး ကော်မတီ၏ဆုံးဖြတ်မှုကို ရွာသို့ အသိပေးအကြောင်းကြားသည့် အစည်းအဝေး	၅၀.၅.၂၀၁၇	၃၀.၅.၂၀၁၇	၇၅	၂၁	၂၈	၁၂၈   ၂၈
၆။ စီမံကိန်းလုပ်ငန်းစဉ်စီမံချက်ရေးဆွဲခြင်း အစည်းအဝေး						
၆.၁။ စီမံကိန်းလုပ်ငန်း အကောင်အထည်ဖော်ရေးအစီအစဉ် ရေးဆွဲခြင်း						

၂၄။ ကျေးရွာဖွံ့ဖြိုးရေးဦးစားပေးအစီအစဉ် (ပုံစံ-၃)

ပုံစံ - ၈ - ၃ ကျေးရွာဖွံ့ဖြိုးရေး ဦးစားပေးအစီအစဉ် (Form PC 3)

လယ်ဥယျာဉ်ရှာဖွေ အဆင့်(၃) ကျေးရွာမှော်မှန်းချက်အစည်းအဝေး ပြီးဆုံးသောအခါ ကျေးရွာစီမံကိန်း အထောက်အကူပြု  
 ကော်မတီသည် လူထုစည်းရုံးရေးမှူးအကူအညီဖြင့် ဤပုံစံကိုပြည့်စုံအောင် ပြည့်သွင်းရမည်။

လူထုစည်းရုံးရေးမှူး/ဝန်ထမ်း အမည် ဒေါ်ခွယ် ခွယ်ခိုင်

နေ့စွဲ ၁၁.၁.၂၀၁၇  စက်ဝန်း(၁)  စက်ဝန်း(၂)  စက်ဝန်း(၃)  စက်ဝန်း(၄)

ပြည်နယ်/တိုင်း မကွေး ပြို့နယ် ပေါက် ကျေးရွာအုပ်စု ဖျါရုံ ကျေးရွာ ၅၂၀၉၇

က။ အဝက်အခဲအတားအဆီးများအားလုံးရှင်း - ယခုလက်ရှိအခြေအနေတွင် ဤကျေးရွာဖွံ့ဖြိုးတိုးတက်ရေးအတွက် အဓိက အခက်အခဲအတားအဆီးများသည် မည်သည်များဖြစ်ပါသနည်း။ (အမျိုးသား/သမီး အနည်းဆုံးအဝက်အခဲ ၅ ခုစီဖော်ပြပါ)

အမျိုးသား အဖွဲ့မှ တင်ပြသောအခက်အခဲအတားအဆီးများ	အမျိုးသမီး အဖွဲ့မှ တင်ပြသောအခက်အခဲအတားအဆီးများ
၀ အလှူငွေအားဖြင့် နားပါးသော စေတနာ့ ဝန်ထမ်း ရရှိခြင်းနှင့် ပါးစုံ နားဝတ်ရေးရေ၊ အစားအသောက် မရရှိခြင်း	၀ အောက်ဖျား ရေ မူး မူး လျှောက်စွာ မရရှိ ခြင်း စေတနာ့ အစားအသောက် မရရှိခြင်း
၂ အလှူငွေအားဖြင့် ရေ၊ အစားအသောက် မရရှိခြင်း	၂ မျက်နှာတွင် ဖွဲ့စည်းဆက်လက် များကောင်း ဖြစ် မရရှိပါ။
၃ အောက်ဖျား ရေ မူး မူး လျှောက်စွာ မရရှိ ခြင်း စေတနာ့ အစားအသောက် မရရှိခြင်း	၃ မီးအလှူငွေအားဖြင့် နားပါးသော စေတနာ့ ဝန်ထမ်း ရရှိခြင်းနှင့် ပါးစုံ နားဝတ်ရေးရေ၊ အစားအသောက် မရရှိခြင်း
၄ မျက်နှာတွင် ဖွဲ့စည်းဆက်လက် များကောင်း ဖြစ် မရရှိပါ။	၄ စေတနာ့ အစားအသောက် မရရှိခြင်းနှင့် ပါးစုံ နားဝတ်ရေးရေ၊ အစားအသောက် မရရှိခြင်း
၅ အလှူငွေ အားဖြင့် နားပါးသော စေတနာ့ ဝန်ထမ်း ရရှိခြင်းနှင့် ပါးစုံ နားဝတ်ရေးရေ၊ အစားအသောက် မရရှိခြင်း	၅ စိတ်ပျက် ရော ချိတ်ပညာပေးပါးသော စေတနာ့ ဝန်ထမ်း ရရှိခြင်းနှင့် ပါးစုံ နားဝတ်ရေးရေ၊ အစားအသောက် မရရှိခြင်း

ခ။ မှော်မှန်းခြင်း - နောင်လာမည့် ( ၅ ) နှစ် အတွင်း ကျေးရွာဖွံ့ဖြိုးရေး မှော်မှန်းလျာထားချက်များအား တင်ပြပါ။

အမျိုးသားအဖွဲ့မှ တင်ပြသောမှော်မှန်းချက်များ	အမျိုးသမီးအဖွဲ့မှ တင်ပြသောမှော်မှန်းချက်များ
၀ အလှူငွေအားဖြင့် နားပါးသော စေတနာ့ ဝန်ထမ်း ရရှိခြင်းနှင့် ပါးစုံ နားဝတ်ရေးရေ၊ အစားအသောက် မရရှိခြင်း	၀ အောက်ဖျား ရေ မူး မူး လျှောက်စွာ မရရှိ ခြင်း စေတနာ့ အစားအသောက် မရရှိခြင်း
၂ အလှူငွေအားဖြင့် ရေ၊ အစားအသောက် မရရှိခြင်း	၂ မျက်နှာတွင် ဖွဲ့စည်းဆက်လက် များကောင်း ဖြစ် မရရှိပါ။
၃ အောက်ဖျား ရေ မူး မူး လျှောက်စွာ မရရှိ ခြင်း စေတနာ့ အစားအသောက် မရရှိခြင်း	၃ မီးအလှူငွေအားဖြင့် နားပါးသော စေတနာ့ ဝန်ထမ်း ရရှိခြင်းနှင့် ပါးစုံ နားဝတ်ရေးရေ၊ အစားအသောက် မရရှိခြင်း
၄ မျက်နှာတွင် ဖွဲ့စည်းဆက်လက် များကောင်း ဖြစ် မရရှိပါ။	၄ စေတနာ့ အစားအသောက် မရရှိခြင်းနှင့် ပါးစုံ နားဝတ်ရေးရေ၊ အစားအသောက် မရရှိခြင်း

- ၁ စိတ်ပျက် ရော ချိတ်ပညာပေးပါးသော စေတနာ့ ဝန်ထမ်း ရရှိခြင်းနှင့် ပါးစုံ နားဝတ်ရေးရေ၊ အစားအသောက် မရရှိခြင်း
- ၂ အလှူငွေ အားဖြင့် နားပါးသော စေတနာ့ ဝန်ထမ်း ရရှိခြင်းနှင့် ပါးစုံ နားဝတ်ရေးရေ၊ အစားအသောက် မရရှိခြင်း



၅ ဣဒုဗ္ဗလက်လယ်ပျာကောဇိ ဇနရေဇယုဉ် ။ ၊ ၅ နေလဟေ ကိဇ ဣာယော ဝေဇာဇ် ထံဇေဇ ဣဒုဗ္ဗ၊ ဗုဗ္ဗါ ပါဒဇိဇါ

က။ လူထုစီမံကိန်း၏ လာမည့် (၄) နှစ်အတွက် အကျိုးမဝင်သော ဦးစားပေး ဖွံ့ဖြိုးတိုးတက်မှု လုပ်ငန်း အစီအစဉ်များအားဖော်ပြပါ။

အဆင့်	ကျေးရွာအတွက် ဦးစားပေး ဖွံ့ဖြိုးတိုးတက်မှု လုပ်ငန်းစဉ်များ	အဆိုပြုသူ (အမျိုးသားများ/ အမျိုးသမီးများ/အမျိုးသား+ အမျိုးသမီး)	ခန့်မှန်းကုန်ကျ စရိတ်	အကျိုးခံစားခွင့်ရှိသူ ခန့်မှန်းခြေ အရေအတွက်
၁	ရေရ က်ဖွယ်တုဂ်၊ ဒ်ဆုဇယုဉ် ။	ဣာ + မ	၅,၀၀၀,၀၀၀	၁၂၃
၂	ဣဒုဗ္ဗလက်လယ် (ဇေဇိ၊ ဣာကံခဇါ ယဇါ) ရေဇိဇာဇိပါ	ဣာ + မ	၂၅၀၀၀,၀၀၀	၁၂၃
၃	ဗိဇယံဇဇေဇုဇဇါ ဇကံ	ဣာ + မ	၅၀၀၀၀၀၀	၁၂၃
၄	ဣဇုဇလမဇ ဇဇာဇ်	က	၅၀၀၀၀၀၀	၁၂၃
၅	ရေလဟေအောက်ကဇိ၊ ဒ်ဇာဇ် ။	က	၁၀၀၀၀၀၀	၁၂၃

ခ။ လူထုစီမံကိန်း၏ လာမည့် (၄) နှစ်အတွက် အကျိုးမဝင်သော ဦးစားပေး ဖွံ့ဖြိုးတိုးတက်မှု လုပ်ငန်း အစီအစဉ်များအားဖော်ပြပါ။

အဆင့်	ကျေးရွာအတွက် ဦးစားပေး ဖွံ့ဖြိုး တိုးတက်မှု လုပ်ငန်းစဉ်များ	အဆိုပြုသူ (အမျိုးသားများ/ အမျိုးသမီးများ/အမျိုးသား+ အမျိုးသမီး)	အခန်းကဏ္ဍ
၁	ဇကံဗျာဗာဇကဇိ	မ	
၂	ဇိဇယုဉ်၊ ဒ်ဗုဉ်ယုဉ်	ဣာ + မ	
၃			
၄			
၅			

ခေါင်းဆောင်၊ ကျေးရွာစီမံကိန်းအထောက်အကူပြုကော်မီတီမှ အတည်ပြုသည်။  
 အမည် ----- ဦးခင်မောင်ဇုဂ် ----- လက်မှတ် ----- ဇုဂ် ----- နေ့စွဲ ----- ၃၀.၁.၂၀၁၇ -----





၂၅။ ကျေးရွာအုပ်စုစီမံကိန်းလုပ်ငန်းခွဲရွေးချယ်ခြင်း (ပုံစံ-၄)

ပုံစံ - ၈ - ၄ ကျေးရွာအုပ်စုစီမံကိန်းလုပ်ငန်းခွဲရွေးချယ်ခြင်းပုံစံ (Form PC 4)

လယ်ယာစိုက်ပျိုးရေး၊ စီမံကိန်းလုပ်ငန်းခွဲရွေးချယ်မှုအစည်းအဝေးပြီးနောက်တွင် ကျေးရွာအုပ်စုမှ CF/TF တို့၏ အကူအညီရယူ၍ ကျေးရွာစီတောက်တော်မဟုတ်မီ လက်မှတ်ရေးထိုးပြီး အဆိုပါပုံစံအား ပြည့်စုံအောင်ဖြည့်သွင်းရမည်။ ဤပုံစံအား ပြည့်စုံစွာဖြည့်သွင်းပြီးပါက ကျေးရွာအုပ်စုမှ ပြီးတိုးတက်ရေးစီမံချက်တွင် TPIC သို့ ပေးပို့ရန်အတွက် နောက်ဆက်တွဲအဖြစ် ထားရှိရမည်။ CF မှ ကျေးရွာတစ်ရွာချင်းစီ၏ စီမံကိန်းလုပ်ငန်းခွဲဆိုင်ရာ အချက်အလက်များကို MIS သို့ ထည့်သွင်းရမည်။ (ယခုစီမံကိန်းလုပ်ငန်းခွဲ မလုပ်ကိုင်သော ကျေးရွာများ မပါဝင်ပါ။)

ကျေးရွာစည်းရုံးရေးမှူး/ဝန်ထမ်းအမည် - ဒေါ်ခွင်လှစွယ်

ခုနှစ် - ၆.၂.၂၀၁၇ စက်ဝန်းအားအမှတ်ခြစ်ပေးပါ။(✓) ဥပမာ(၁) ဥပမာ(၂) ဥပမာ(၃) ဥပမာ(၄)

မြည်နယ်/တိုင်း - မကွေး ကျေးရွာအုပ်စု - ကျွန်းရင်း

ကျေးရွာအမည်	ဆောင်ရွက်မည့် လုပ်ငန်းများ	အတိုင်းအတာ	ခန့်မှန်း တိုက်ရိုက် အကျိုးစီးပွားနှင့် ရှိသူများ	အဆိုပြုတင်ပြသူ	ခန့်မှန်းကုန်ကျစရိတ်			
					စီမံကိန်းမှ ထည့်ဝင်မှု	ကျေးရွာမှ ထည့်ဝင်မှု	အခြားထည့်ဝင်မှု (ခေါ်ပြုပါ) ထည့်ဝင်ငွေ   အမည်/အဖွဲ့	စုစုပေါင်း
ဩဒိုးရင်း	စုရပ်စာတင် ဆောက်လုပ်ခြင်း	60x30'x12'	2037	<input type="checkbox"/> ကျား <input checked="" type="checkbox"/> မ <input type="checkbox"/> ကျား+မ	16,000,000			16,000,000
ဘိုကုန်း	ရွာချင်းဆက်လမ်းမြေဖြင့်ခြင်း (ဖိစီးကျောက်ခြင်း)	၇၆၀၀ နှစ်	123	<input type="checkbox"/> ကျား <input checked="" type="checkbox"/> မ <input type="checkbox"/> ကျား+မ	၇၅၀၀၀၀၀			၇၅၀၀၀၀၀
				<input type="checkbox"/> ကျား <input type="checkbox"/> မ <input type="checkbox"/> ကျား+မ				

ပုံစံ - ၈ - ၄ ကျေးရွာအုပ်စုစီမံကိန်းလုပ်ငန်းခွဲရွေးချယ်ခြင်းပုံစံ (Form PC 4)

လယ်ယာစိုက်ပျိုးရေး၊ စီမံကိန်းလုပ်ငန်းခွဲရွေးချယ်မှုအစည်းအဝေးပြီးနောက်တွင် ကျေးရွာအုပ်စုမှ CF/TF တို့၏ အကူအညီရယူ၍ ကျေးရွာစီတောက်တော်မဟုတ်မီ လက်မှတ်ရေးထိုးပြီး အဆိုပါပုံစံအား ပြည့်စုံအောင်ဖြည့်သွင်းရမည်။ ဤပုံစံအား ပြည့်စုံစွာဖြည့်သွင်းပြီးပါက ကျေးရွာအုပ်စုမှ ပြီးတိုးတက်ရေးစီမံချက်တွင် TPIC သို့ ပေးပို့ရန်အတွက် နောက်ဆက်တွဲအဖြစ် ထားရှိရမည်။ CF မှ ကျေးရွာတစ်ရွာချင်းစီ၏ စီမံကိန်းလုပ်ငန်းခွဲဆိုင်ရာ အချက်အလက်များကို MIS သို့ ထည့်သွင်းရမည်။ (ယခုစီမံကိန်းလုပ်ငန်းခွဲ မလုပ်ကိုင်သော ကျေးရွာများ မပါဝင်ပါ။)

ကျေးရွာစည်းရုံးရေးမှူး/ဝန်ထမ်းအမည် - ဒေါ်ခွင်လှစွယ်

ခုနှစ် ၆.၂.၂၀၁၇ စက်ဝန်းအားအမှတ်ခြစ်ပေးပါ။(✓) ဥပမာ(၁) ဥပမာ(၂) ဥပမာ(၃) ဥပမာ(၄)

မြည်နယ်/တိုင်း - မကွေး ကျေးရွာအုပ်စု - ကျွန်းရင်း

ကျေးရွာအမည်	ဆောင်ရွက်မည့် လုပ်ငန်းများ	အတိုင်းအတာ	ခန့်မှန်း တိုက်ရိုက် အကျိုးစီးပွားနှင့် ရှိသူများ	အဆိုပြုတင်ပြသူ	ခန့်မှန်းကုန်ကျစရိတ်			
					စီမံကိန်းမှ ထည့်ဝင်မှု	ကျေးရွာမှ ထည့်ဝင်မှု	အခြားထည့်ဝင်မှု (ခေါ်ပြုပါ) ထည့်ဝင်ငွေ   အမည်/အဖွဲ့	စုစုပေါင်း
ဩဒိုးရင်း	ရွာတွင်း လမ်းမကြီး ပြင်ဆင်ခြင်း လမ်းသွယ်များ	27000x15'x0.5'	2037	<input type="checkbox"/> ကျား <input checked="" type="checkbox"/> မ <input type="checkbox"/> ကျား+မ	21,000,000			21,000,000
ဘိုကုန်း	သင်္ဂြိုဟ်ခြင်း ရေဗိုက်လှိုင်း တစ်ခင်းခြင်း		123	<input type="checkbox"/> ကျား <input checked="" type="checkbox"/> မ <input type="checkbox"/> ကျား+မ	5000000			5000000
ဘိုကုန်း	အင်ဂျင်မီး ရေဖျော်ခြင်း	၇၆၀၀ နှစ်	123	<input type="checkbox"/> ကျား <input checked="" type="checkbox"/> မ <input type="checkbox"/> ကျား+မ	5000000			5000000

၂၆။ အစည်းအဝေးမှတ်တမ်းများ

(၁) ပထမအကြိမ်အစည်းအဝေး

မကွေးတိုင်းဒေသကြီး ၊ ပေါက်ဇွဲ၊ ဒုတိယ  
 ပထမအကြိမ်အစည်းအဝေး

ဈေးကွက်	"	"	ထိုကဏ္ဍရှိ ဈေးကွက်
ဈေးကွက် အုပ်စု	"	"	ကျွန်းဂူစု
အစည်းအဝေး ဝါဒများသည် ရှေ့ရာ	"	"	အုပ်ချုပ်ရေးများနှင့် ၊ ဈေးကွက်
ဇေ.ဝ	"	"	၅၀.၂.၂၀၁၇
အစည်းအဝေး အစည်းအဝေး	"	"	ပထမအကြိမ်အစည်းအဝေး

အစည်းအဝေး (၁) ၊ မိတ်ဆက်အစည်းအဝေး ကွင်းကျေးရွာအုပ်စုအဖွဲ့အစည်းများအား ဈေးကွက်အုပ်စု ဥပဒေ၊ လူ့အဖွဲ့အစည်း စီမံကိန်း၊ သို့မဟုတ် ဈေးကွက် ဖွံ့ဖြိုးရေး အထွက်လုပ်ဆောင်ရွက်ခြင်း၊ မြင်ပါသဖြင့် ဈေးကွက်အုပ်စု ဖွဲ့စည်းရေးနှင့် ပတ်သက်၍ ဖြစ်ပေါ်လာခဲ့သည့် အခက်အခဲများကို ဖြေရှင်းပေးရန်အတွက် မိတ်ဆက်အစည်းအဝေးကို တစ်ပြင်တည်း ဆွေးနွေးခဲ့ပါသည်။ အစည်းအဝေးကြီးအတွက် ဝါဒများကို အကျဉ်းချုပ်ဖော်ပြခဲ့ပြီး နောက်ဆုံးတွင် မိတ်ဆက်အစည်းအဝေး ဖြစ်ပေါ်လာခဲ့သည့် အခက်အခဲများကို ဖြေရှင်းပေးရန်အတွက် ဝါဒများကို အကျဉ်းချုပ်ဖော်ပြခဲ့ပြီး နောက်ဆုံးတွင် မိတ်ဆက်အစည်းအဝေးကို တစ်ပြင်တည်း ဆွေးနွေးခဲ့ပါသည်။

အစည်းအဝေး (၂) ၊ မိတ်ဆက်အစည်းအဝေး အဖွဲ့အစည်း စီမံကိန်း ဝန်ထမ်းများ လိုက်နာမှုနှင့် ပတ်သက်၍ ဝါဒများကို ဖြေရှင်းပေးရန်အတွက် မိတ်ဆက်အစည်းအဝေးကို တစ်ပြင်တည်း ဆွေးနွေးခဲ့ပါသည်။

ထို့နောက် (၁) ၊ ဈေးကွက်အုပ်စု စီမံကိန်း ဖွဲ့စည်းပုံ ဥပဒေအရမည်၊ အစည်းအဝေး ဖွဲ့စည်းခြင်း၊ လိုက်နာမှုနှင့် ပတ်သက်၍ ဝါဒများကို တစ်ပြင်တည်း ဆွေးနွေးခဲ့ပါသည်။ ဈေးကွက်အုပ်စု အဖွဲ့အစည်း ဖွဲ့စည်းခြင်းနှင့် ပတ်သက်၍ မိတ်ဆက်အစည်းအဝေး ဖွဲ့စည်းခြင်း၊ လိုက်နာမှုနှင့် ပတ်သက်၍ ဝါဒများကို တစ်ပြင်တည်း ဆွေးနွေးခဲ့ပါသည်။

ထို့နောက် (PRA) မှုများ ဖြစ်ပေါ်ခဲ့ပြီး အစည်းအဝေး ဝန်ထမ်းများ လိုက်နာမှုနှင့် ပတ်သက်၍ ဝါဒများကို တစ်ပြင်တည်း ဆွေးနွေးခဲ့ပါသည်။





၂၇။ ကဏ္ဍအလိုက်ဦးစားပေးဖွံ့ဖြိုးရေးလုပ်ငန်းစဉ်များ

ပညာရေး	၂				
	၃				
	၄				
	၅				
အခြား	၁	နိုင်ငံတော်ရေးရာဗဟိုဌာန	ကျေး+မ		
	၂				
	၃				
	၅				



၂၈။ ကျေးရွာဖွံ့ဖြိုးရေးအစီအစဉ်ဆောင်ရွက်မှုမှတ်တမ်းဇာတ်ပုံများ

လူမှုရေးအရင်းအမြစ်ပြုမြေပုံအား ဆွေးနွေးခြင်း



လူမှုရေးအရင်းအမြစ်ပြုမြေပုံအားဆွေးနွေးခြင်း





## လူထုဗဟိုပြုစီမံကိန်း

ကျေးလက်လူထုအခြေပြု ၊ ဖွံ့ဖြိုးမှုကိုတိုးရှေးရှု