

ပြည်ထောင်စုသမ္မတမြန်မာနိုင်ငံတော်အစိုးရ

စိုက်ပျိုးရေး၊ မွေးမြူရေးနှင့်ဆည်မြောင်းဝန်ကြီးဌာန

ကျေးလက်ဒေသဖွံ့ဖြိုးတိုးတက်ရေးဦးစီးဌာန

ပေါက်မြို့နယ်



လူထုဗဟိုပြုစီမံကိန်း

National Community Driven Development Project



ကျေးရွာဖွံ့ဖြိုးရေးအစီအစဉ်

Village Development Plan (VDP)

ပေါက်မြို့နယ်၊ တုတ်စုကျေးရွာအုပ်စု၊ တုတ်စုကျေးရွာ

၂၀၁၇ခုနှစ်

မာတိကာ

အကြောင်းအရာ	စာမျက်နှာ
၁။ မြို့နယ်ပြင်မြေပုံ	၃
၂။ အုပ်စုမြေပုံ `	၄
၃။ အုပ်စုတွင်ပါဝင်သောကျေးရွာများစာရင်း	၄
၄။ ကျေးရွာသမိုင်းကြောင်း(ကျေးရွာအခြေခံအချက်အလက်များ)	၅
၅။ လူထုပူးပေါင်းပါဝင်သော လူမှုဆန်းစစ်ခြင်းနှင့်အကျိုးဖြစ်ထွန်းလုပ်ငန်းစဉ် (PSA/PRA) အကျဉ်းချုပ်ဇယား	၆
၆။ လူမှုရေး နှင့် အရင်းအမြစ်ပြင်မြေပုံ	၇
၇။ လူမှုရေး နှင့် အရင်းအမြစ်ပြင်မြေပုံသုံးသပ်ချက်	၇
၈။ ဥစ္စာဓနကြွယ်ဝမှုအဆင့် သတ်မှတ်ချက်ပြပုံ	၈
၉။ ဥစ္စာဓနကြွယ်ဝမှုအဆင့်သတ်မှတ်ချက်ဇယားသုံးသပ်ချက်	၈
၁၀။ အရင်းအမြစ် အသုံးပြုမှုနှင့်ထိန်းချုပ်မှု	၉
၁၁။ အရင်းအမြစ် အသုံးပြုမှုနှင့်ထိန်းချုပ်မှု သုံးသပ်ချက်	၉
၁၂။ ရာသီခွင်ပြဇယား	၁၀
၁၃။ ရာသီခွင်ပြဇယားသုံးသပ်ချက်	၁၀
၁၄။ ပင့်ကူအိမ်ပြပုံ (ကျား၊မ)	၁၁
၁၅။ ပင့်ကူအိမ်သုံးသပ်ချက် (ကျား၊မ)	၁၁
၁၆။ အဖွဲ့အစည်းချိတ်ဆက်မှုပြပုံ	၁၂
၁၇။ အဖွဲ့အစည်းချိတ်ဆက်မှုပြပုံသုံးသပ်ချက်	၁၂
၁၈။ အမျိုးသမီး အမျိုးသားများ၏အခက်အခဲပြဿနာများ	၁၃
၁၉။ အမျိုးသမီး အမျိုးသားများ၏ မျှော်မှန်းချက်များ	၁၃
၂၀။ ဦးစားပေးလုပ်ငန်းများရွေးချယ်ခြင်းဇယား	၁၄
၂၁။ ကော်မတီဝင်များစာရင်း	၁၅
၂၂။ ကျေးရွာအချက်အလက်များ (ပုံစံ-၁)	၁၆
၂၃။ စီမံကိန်းအချိန်ဇယား (ပုံစံ-၂)	၁၉
၂၄။ ကျေးရွာဖွံ့ဖြိုးရေးဦးစားပေးအစီအစဉ် (ပုံစံ-၃)	၂၁
၂၅။ ကျေးရွာအုပ်စုစီမံကိန်းလုပ်ငန်းခွဲရွေးချယ်ခြင်း (ပုံစံ-၄)	၂၅
၂၆။ အစည်းအဝေးမှတ်တမ်းများ	၂၉
၂၇။ ကဏ္ဍအလိုက်ဦးစားပေးဖွံ့ဖြိုးရေးလုပ်ငန်းစဉ်များ	၃၁
၂၈။ ကျေးရွာဖွံ့ဖြိုးရေးအစီအစဉ်ဆောင်ရွက်မှုမှတ်တမ်းဓာတ်ပုံများ	၃၄

CLUSTERS MAP OF NCDDP PROJECT OF PAUK TOWNSHIP

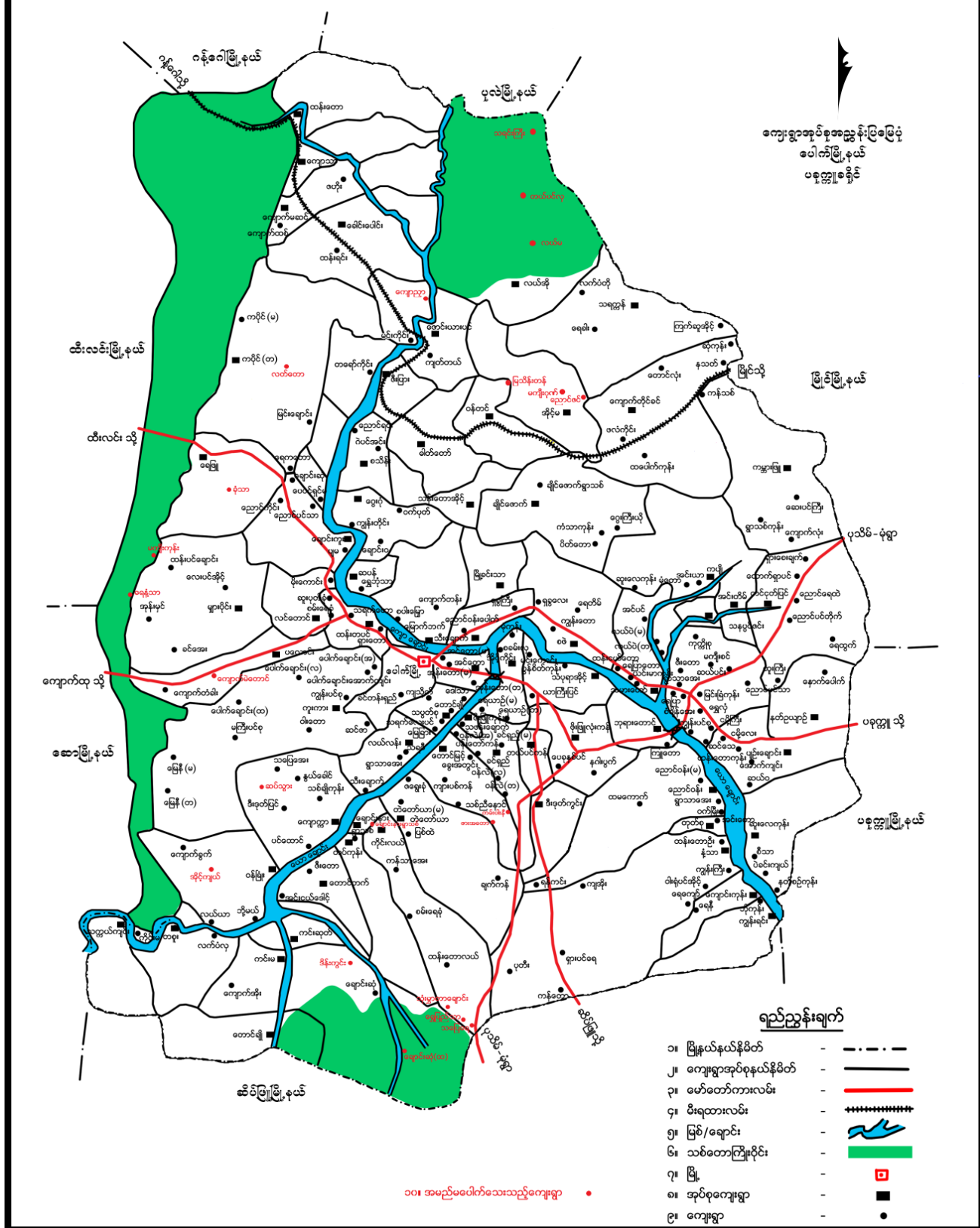

ကျေးရွာအုပ်စုအညွှန်းပြမြေပုံ
ပေါက်မြို့နယ်
ပခုက္ကူခရိုင်

- ရည်ညွှန်းချက်**
- ၁။ မြို့နယ်နယ်နိမိတ် - - - - -
 - ၂။ ကျေးရွာအုပ်စုနယ်နိမိတ် - - - - -
 - ၃။ ဖော်တော်တာလင်း - - - - -
 - ၄။ မီးရထားလမ်း - + + + + +
 - ၅။ မြစ်/ချောင်း - ~~~~~
 - ၆။ သစ်တောကြီးစိုင်း - ■■■■■
 - ၇။ မြို့ - □
 - ၈။ အုပ်စုကျေးရွာ - ■
 - ၉။ ကျေးရွာ - ●

၁၀။ အမည်မပေါက်သေးသည့်ကျေးရွာ ●

၂။ ကျေးရွာအုပ်စုမြေပုံ

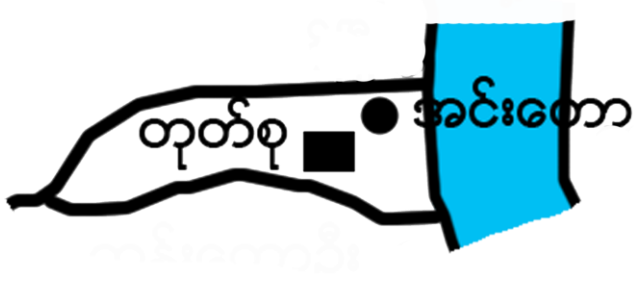

၃။ အုပ်စုတွင်ပါဝင်သောကျေးရွာစာရင်း

- (၁) တုတ်စု
- (၂) အင်းတော

၄။ ကျေးရွာသမိုင်းကြောင်း (ကျေးရွာအခြေခံအချက်အလက်များ)

မကွေးတိုင်းဒေသကြီး၊ ပေါင်တင်မြို့နယ်၊ တုတ်ခူကျေးရွာသမိုင်း

ပထမ တုတ်ခူ၏ ပထမအစုတို့မှာ အစုတို့ဖြစ်ပါသည်။ ၎င်းသားစုတို့ကို
ပထမကျော်၏ အနွယ်အစုတို့၏ ရှေးဦးစွာ ခြေကပ် နှစ်စု ရွာသားများ စုပေါင်းပြီး ကျေးရွာ
အဖြစ် တုတ်မြစ်ရေပါရှိ ကန်ကြီး၏ ရေပါရှိသည်။ ၎င်းတုတ်ခူ၏ ရှေးဦးစွာ
မရပ်တန့်ဘဲ ပါသည်။ ၎င်း တုတ်ကြီး၊ ပျက်စီး၍ ပထမကျော်၏ အနွယ်အစု
အတွက် ခုတ်ယူ နှုတ်ခူအဖြစ် တို့ရောက် ပြီးသွားသည်။ နှစ်စုတို့
၁၂၉၅ ခုနှစ်တွင် တည်ထောင် ခဲ့ပါသည်။ နှစ်စု တုတ်ခူတွင် ၁၂၉၅ နှစ်တွင်
အိမ်ခြေ (၄၀) ခန့် နှင့် လူဦးရေ (၁၅၀) ခန့် ဖြစ် စတင်နေထိုင်ခဲ့ပါသည်။ ၎င်း
နှစ်စု တုတ်ခူတွင် ၁၃၅၀ ခန့် နှင့် လူဦးရေ (၁၅၀) ခန့် ဖြစ် စတင်နေထိုင်
အုပ်ချုပ် ခဲ့ပါသည်။ ၎င်းနှစ်စု တုတ်ခူသည် ၁၃၀၅ ခုနှစ်တွင် ဖုံးရွာသည်။ ထို
ရွာသား နှင့် ကြေးမုံ၊ ကြေးမုံ၊ ကြေးမုံ၊ ကြေးမုံ၊ ကြေးမုံ၊ ကြေးမုံ၊ ကြေးမုံ၊ ကြေးမုံ၊
အနွယ်အစုတို့ ဝင်ရောက် မှု၊ ကြေးမုံ၊ ကြေးမုံ၊ ကြေးမုံ၊ ကြေးမုံ၊ ကြေးမုံ၊ ကြေးမုံ၊
ခြေကပ် နှင့် ကြေးမုံ ခဲ့ပါသည်။

၎င်း နှစ်စု တုတ်ခူသည် ကျေးရွာ၏ အနွယ်အစု ကြေးမုံ၊ ၁၃၀၇ ညွှန်
တွင် တုတ်ခူအစု (ယခုအစု) တို့ တုတ်ခူအဖြစ် နှင့် ကြေးမုံ၊ ခဲ့ပါသည်။
အိမ်ခြေ (၁၅) အိမ် လူဦးရေ (၁၅၀) ခန့် နှင့် စတင်နေထိုင် ခဲ့ပါသည်။ ဤ
ခြေကပ် နှင့် အိမ်ခြေ လူဦးရေ ကျေးရွာသည် ၁၃၀၇ ခုနှစ်တွင် ကြေးမုံ၊
ရွာများကို ကြေးမုံ၊ ကြေးမုံ၊ ကြေးမုံ၊ ကြေးမုံ၊ ကြေးမုံ၊ ကြေးမုံ၊ ကြေးမုံ၊ ကြေးမုံ၊
ကောင်းစွာ ဖွဲ့ နှစ်စု တို့ ကြေးမုံ၊ ကြေးမုံ၊ ကြေးမုံ၊ ကြေးမုံ၊ ကြေးမုံ၊ ကြေးမုံ၊
အုပ်ချုပ်အေးချမ်း ခဲ့ပါ တို့ကို အ ကောင်း အထည် ဖော် ခဲ့ပါသည်။ ထိုအချိန်တွင် အိမ်ခြေ
(၁၅) အိမ် လူဦးရေ (၁၅၀) ခန့် နှင့် စတင်နေထိုင် ခဲ့ပါသည်။

၁၃၆၆ ခုနှစ်တွင် တုတ်ခူကြီး ကျေးရွာ တည်ထောင် ကျီး ကွယ်ရန်အတွက် သာသနာ
ဓါတ် ရရှိပါသည်။ ထိုသားအစုကို မတည်အစု ဖြစ်ပြီး နှင့် + ခေါ်ရန် နှင့် မိသားစု နှင့် ကျေး
ရွာ အစု ဖြစ် နှင့် ကြေးမုံ၊ ကြေးမုံ၊ ကြေးမုံ၊ ကြေးမုံ၊ ကြေးမုံ၊ ကြေးမုံ၊ ကြေးမုံ၊ ကြေးမုံ၊
ညွှန် ၊ ကရင်၊ ကရင်၊ ကရင်၊ ကရင်၊ ကရင်၊ ကရင်၊ ကရင်၊ ကရင်၊ ကရင်၊ ကရင်၊
သားပါ၊ ကရင်၊ ကရင်၊ ကရင်၊ ကရင်၊ ကရင်၊ ကရင်၊ ကရင်၊ ကရင်၊ ကရင်၊ ကရင်၊
သည်။ တုတ်ခူသည် ပထမရွာ ၊ နှစ်စု တုတ်ခူ တွင် တုတ်ခူ ကြီး ကျေးရွာ တည်ထောင် ကျီး ကွယ်
ခြင်း ဖြစ် စတင် ခဲ့သည်။ ယခု တုတ်ခူ တုတ်ခူ တွင် တည်ထောင် ကျီး ကွယ် ခဲ့ပါသည်။

၂၀၁၁ ခုနှစ်၊ ဇူလိုင်လ (၁၉) ရက်နေ့၊ (၁၁:၀၀) နာရီ အချိန်တွင်
(၀၇၃) မြန်မာ့အလင်း နေ့စဉ် ဖြစ်ပေါ်ခဲ့သည့် အကြောင်းကြားချက်များ၊
တရားလိုအဖွဲ့အစည်းနှင့် ဝင်ရောက်ပြီး၊ တရားလိုအဖွဲ့များ၊ ပစ္စည်းများနှင့် တရားလိုအဖွဲ့များ
သေကြေ ပျက်စီးဆုံးရှုံးခြင်းများနှင့် ရင်ဆိုင်ကြုံတွေ့ခဲ့ရပါသည်။

၅။ လူထုပူးပေါင်းပါဝင်သော လူမှုဆန်းစစ်ခြင်းနှင့် အကဲဖြတ်ခြင်းလုပ်ငန်းစဉ် (PSA/PRA)

အကျဉ်းချုပ်ဇယား

တုတ်စုအုပ်စု တုတ်စုစုစု

၅။ လူထုပူးပေါင်းပါဝင်သော လူမှုဆန်းစစ်ခြင်းနှင့် အကဲဖြတ်ခြင်းလုပ်ငန်းစဉ် (PSA/PRA) အကျဉ်းချုပ်ဇယား

စဉ်	အကြောင်းအရာ	ရက်စွဲ	ဦးတည်အုပ်စု	တက်ရောက်သူ			အဓိကဆွေးနွေးချက်များ
				ကျား	မ	ပေါင်း	
၀	လူမှုရေးနှင့်အရင်းအမြစ် ပမေပြု	၂၀၁၂.၀၅.၂၅	ရပ်မိရပ်ဖများ၊ ချမ်းသာ၊ အလယ်အလတ်၊ နွမ်းပါး၊ အနွမ်းပါးဆုံး၊ လူငယ်အုပ်စုများ	၅၈	၂၅	၈၃	အိမ်များ၊ အခြေခံအဆောက်အအုံများ၊ လမ်းပန်းဆက်သွယ်ရေး၊ လယ်ယာမြေများ၊ မြစ်ချောင်းများ
၂	ဥစ္စာမန်ကြွယ်ဝမှုအဆင့် လတ်မှတ်ချက်	၂၀၁၂.၀၅.၂၅	ရပ်မိရပ်ဖများ၊ ချမ်းသာ၊ အလယ်အလတ်၊ နွမ်းပါး၊ အနွမ်းပါးဆုံး၊ လူငယ်အုပ်စုများ	၅၈	၂၅	၈၃	ကျွဲပြားသောလူမှုဦးစီးဌာနအမျိုးအစားများ၊ အမျိုးသားများနှင့်အမျိုးသမီးများ၏မလူကျွဲပြားသောအသုံးပြုခွင့်နှင့်အရင်းအမြစ်များအပေါ် လိမ်နမ်းချုပ်ခြင်း
၃	ပိုင်ဆိုင်မှုသုံးသပ်ခြင်း	၂၀၁၂.၀၅.၂၅	ရပ်မိရပ်ဖများ၊ ချမ်းသာ၊ အလယ်အလတ်၊ နွမ်းပါး၊ အနွမ်းပါးဆုံး၊ လူငယ်အုပ်စုများ	၅၈	၂၅	၈၃	အမျိုးသမီးများနှင့်အမျိုးသားများပိုင်ဆိုင်ပြီးလိမ်နမ်းချုပ်ထားသည့်ပိုင်ဆိုင်မှု (သို့) အရင်းအမြစ်များ၏ ဦးစားပေးမှုများနှင့်လုံခြုံရေးများကျွဲပြားခြားနားခြင်း
၄	ရာသီခွင်ပြ ကြံ့ခိုင်မှု	၂၀၁၂.၀၅.၂၅	ရပ်မိရပ်ဖများ၊ ချမ်းသာ၊ အလယ်အလတ်၊ နွမ်းပါး၊ အနွမ်းပါးဆုံး၊ လူငယ်အုပ်စုများ	၅၈	၂၅	၈၃	ရာသီဥတု၊ စိုက်ပျိုးရေးများ၊ နေ့စားလုပ်ငန်းများ၊ မွေးမြူရေးလုပ်ငန်း၊ အစားအစာရရှိမှုများနှင့်လုံခြုံရေးများ
၅	ပင့်ကူအိမ်သုံးသပ်ခြင်း	၂၀၁၂.၀၅.၂၅	ရပ်မိရပ်ဖများ၊ ချမ်းသာ၊ အလယ်အလတ်၊ နွမ်းပါး၊ အနွမ်းပါးဆုံး၊ လူငယ်အုပ်စုများ	၅၈	၂၅	၈၃	အမျိုးသားများနှင့်အမျိုးသမီးများတန်ဖိုးတူအဖွင့်အရေးရရှိမှုနှင့်မရရှိသည့်အကြောင်းအရင်းများ
၆	စင်းပုံစံ	၂၀၁၂.၀၅.၂၅	ရပ်မိရပ်ဖများ၊ ချမ်းသာ၊ အလယ်အလတ်၊ နွမ်းပါး၊ အနွမ်းပါးဆုံး၊ လူငယ်အုပ်စုများ	၅၈	၂၅	၈၃	ကျေးရွာအတွင်းနှင့်ပြင်ပရှိအဖွဲ့အစည်းများမည်ကဲ့သို့ သောလုပ်ငန်းများအတွက်မညှိမညာသည့်အဖွဲ့များနှင့်ချိတ်ဆက်လုပ်ကိုင်မှု

၁၀။ အရင်းအမြစ် အသုံးပြုမှုနှင့်ထိန်းချုပ်မှု



၁၁။ အရင်းအမြစ် အသုံးပြုမှုနှင့်ထိန်းချုပ်မှု သုံးသပ်ချက်

အရင်းအမြစ်များ ဖြစ်နိုင်မှု

ဆွေးနွေးခြင်းနှင့် ဆန်းစစ်ခြင်း တုတ်စုကျေးရွာ

→ သား၊ ဤခန့်၊ အယုတ္တန်၊ စဉ်၊ အင်ချင်စက် ဒုကျေးရွာ မှာ
အမျိုးသမီးများ အသုံးပြုကြသည်

→ ကောလံ၊ ကွင်း၊ အင်ကျင်ကောင်း၊ စက်ဖြင့်၊ လယ်ယာစွန့်
လက်သမား၊ လယ်ယာစွန့်စက် ကျေးရွာ မှာ ယေဘုယျအားဖြင့်
လေးများ အသုံးပြုကြသည်

→ ဈေးဆိုင်၊ ကော်ဇူး၊ ဆိုင်ကယ်၊ ကောပင်၊ ကပ်ကြေး၊
လယ်ယာစွန့်၊ အိမ်ကျေးရွာမှ ကျား၊ မ အသုံးပြုကြသည်

→ အရင်းဖြစ် မှားကို အသုံးပြု နိုင်ရန် အတွက် အမျိုးသားများ၊
ဤ ထိန်းချုပ်ခြင်း၊ ဆုံးဖြတ်ချက် မှား ခဲ့သည်

→ တိုက် အမျိုးသား၊ အမျိုးသမီး တိုင်တိုင် ပင်ပင် ဆုံးဖြတ်
လျှင် အောင်မြင် နိုင်ပါသည်

၁၂။ ရာသီခွင်ပြဇယား

**ပေါက်မြို့နယ်၊ တုတ်စုအုပ်စု၊ တုတ်စုကျေးရွာ
ရာသီခွင်ပြဇယား**

အကြောင်းအရာ	ဇူလိုင်	ဇူလိုင်	ဇူလိုင်	ဇူလိုင်	ဇူလိုင်	ဇူလိုင်	ဇူလိုင်	ဇူလိုင်	ဇူလိုင်	ဇူလိုင်	ဇူလိုင်	ဇူလိုင်
ရေအောက်	ရေအောက်	ရေအောက်	ရေအောက်	ရေအောက်	ရေအောက်	ရေအောက်	ရေအောက်	ရေအောက်	ရေအောက်	ရေအောက်	ရေအောက်	ရေအောက်
ပူအေး	ပူအေး	ပူအေး	ပူအေး	ပူအေး	ပူအေး	ပူအေး	ပူအေး	ပူအေး	ပူအေး	ပူအေး	ပူအေး	ပူအေး
ပူအေး	ပူအေး	ပူအေး	ပူအေး	ပူအေး	ပူအေး	ပူအေး	ပူအေး	ပူအေး	ပူအေး	ပူအေး	ပူအေး	ပူအေး
ပူအေး	ပူအေး	ပူအေး	ပူအေး	ပူအေး	ပူအေး	ပူအေး	ပူအေး	ပူအေး	ပူအေး	ပူအေး	ပူအေး	ပူအေး
ပူအေး	ပူအေး	ပူအေး	ပူအေး	ပူအေး	ပူအေး	ပူအေး	ပူအေး	ပူအေး	ပူအေး	ပူအေး	ပူအေး	ပူအေး
ပူအေး	ပူအေး	ပူအေး	ပူအေး	ပူအေး	ပူအေး	ပူအေး	ပူအေး	ပူအေး	ပူအေး	ပူအေး	ပူအေး	ပူအေး

၁၃။ ရာသီခွင်ပြဇယားသုံးသပ်ချက်

တုတ်စုအုပ်စု၊ တုတ်စုကျေးရွာ၏ ရာသီခွင်ပြဇယား

ပြက္ခဒိန်

ဆွေးနွေးခြင်းနှင့် ဆန်းစစ်ခြင်း

အောက်ဖော်ပြပါအတိုင်း ပုံနှိပ်ပေးပြီး နေ့စဉ် လုပ်ငန်း လုပ်ကိုင်ရာ အခါ အသက်မွေးဝမ်းကျောင်း ကျက်သည့် စပေါ်

အမျိုးသမီး အသက်မွေး ဝမ်းကျောင်း ကူလီလိက် (အများစု)

အမျိုးသမီး တစ်ဦးမှာ ၂၅ ဝေခင်း (၃၀၀၀)

အမျိုးသား တစ်ဦးမှာ ၅၀ ဝေခင်း (၅၀၀၀)

၁၄။ ပင့်ကူအိမ်ပြပုံ (ကျားမ)

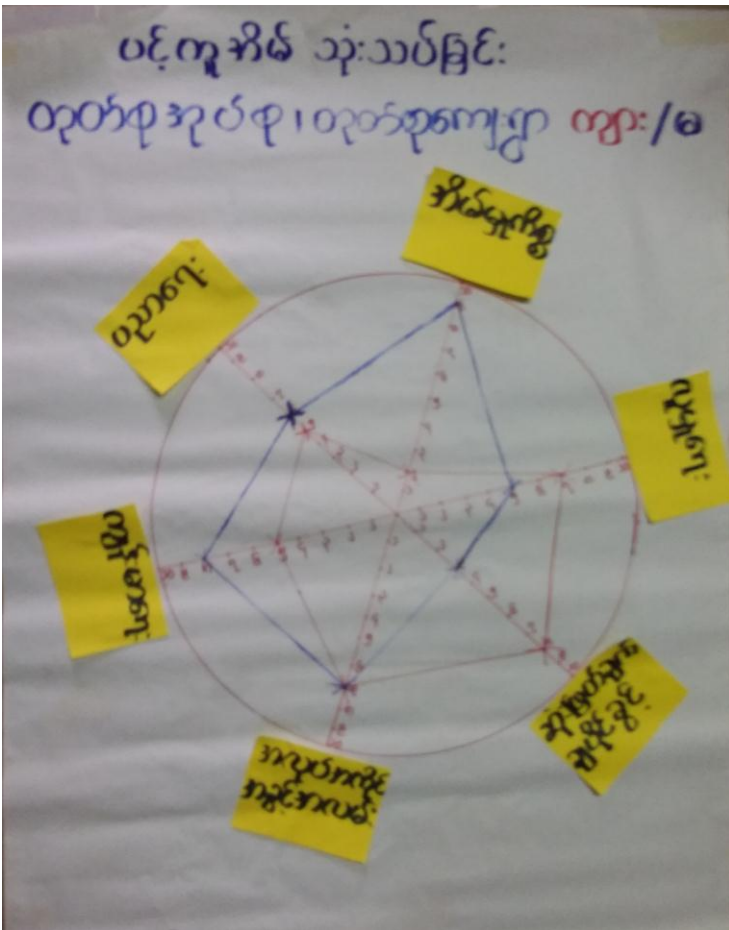

၁၅။ ပင့်ကူအိမ်သုံးသပ်ချက် (ကျားမ)

ပင့်ကူအိမ်သုံးသပ်ခြင်း

ဆွေးနွေးခြင်းနှင့် ဆန်းစစ်ခြင်း တုတ်စုရွာ

- အလှူအကူ အကူအညီ အလှူအကူ
- အကျန်းအဝမ်း ဆုံးဖြတ်ချက် အကျန်းအဝမ်း
- အကျန်းအဝမ်း အကျန်းအဝမ်း အကျန်းအဝမ်း
- အကျန်းအဝမ်း အကျန်းအဝမ်း အကျန်းအဝမ်း
- အကျန်းအဝမ်း အကျန်းအဝမ်း အကျန်းအဝမ်း
- အကျန်းအဝမ်း အကျန်းအဝမ်း အကျန်းအဝမ်း
- အကျန်းအဝမ်း အကျန်းအဝမ်း အကျန်းအဝမ်း

၁၆။ အဖွဲ့အစည်းချိတ်ဆက်မှုပြပုံ

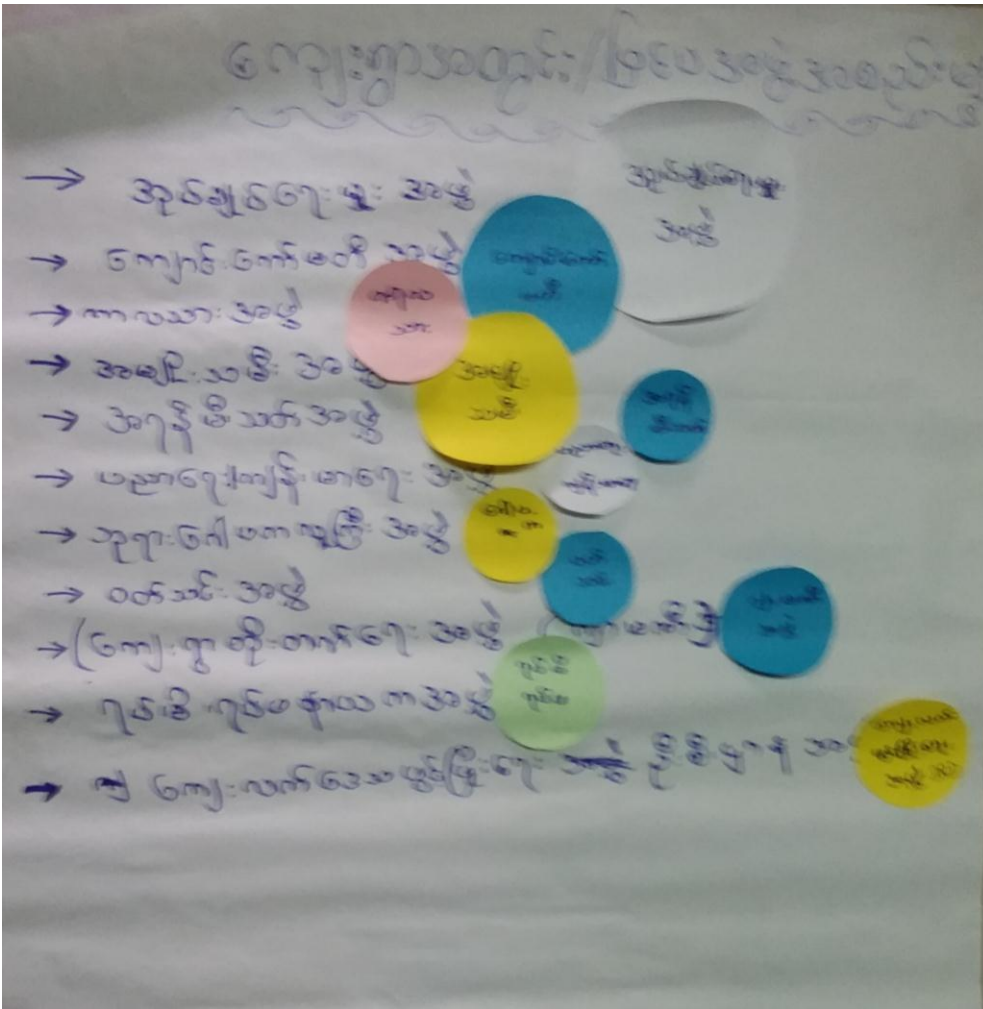

၁၇။ အဖွဲ့အစည်းချိတ်ဆက်မှုပြပုံသုံးသပ်ချက်



၁၈။ အမျိုးသမီး၊ အမျိုးသားများ၏အခက်အခဲပြဿနာများ

ပေါက်မြို့နယ်၊ တုတ်စုအုပ်စု၊ တုတ်စုကျေးရွာ

အမျိုးသားများမှ တင်ပြသော အခက်အခဲ / ပြဿနာများ

- * ကျောင်းသားများနှင့် ကျောင်းဆောင်အားပေးဆောင်ရွက်ခြင်း၊ ကျောင်းသားများက တွက်ကျော်နိုင်စွမ်းရှိရန်အတွက် နည်းလမ်းများရှာဖွေပေးခြင်း။
- * စားနပ်ရိက္ခာနှင့် ဖွံ့ဖြိုးတိုးတက်ရေးအတွက် ဆောင်ရွက်ပေးခြင်း။
- * ကျန်းမာရေးနှင့် ပတ်သက်၍ ဆေးကုသမှုများပေးခြင်း။
- * မိသားစုအဖွဲ့အစည်းများတွင် အဖွဲ့ဝင်များအား စာပေနှင့် ဖွံ့ဖြိုးတိုးတက်ရေးအတွက် အားပေးခြင်း။
- * ကျန်းမာရေးနှင့် ပတ်သက်၍ ဆေးကုသမှုများပေးခြင်း။
- * အခက်အခဲများကို ဖြေရှင်းပေးခြင်း။

ပေါက်မြို့နယ်၊ တုတ်စုအုပ်စု၊ တုတ်စုကျေးရွာ

အမျိုးသမီးများမှ တင်ပြသော အခက်အခဲ / ပြဿနာများ

- ကျောင်းသားများ အတွက် ဖေ့သို့ ဝန်ထမ်းချိမ်းမှု မရှိ / စာသင်ရေးရာ အခက်ခဲရှိ
- ကျန်းမာရေး အခက်အခဲရှိ (စားနပ်ရိက္ခာ မရှိ)
- မိသားစုအဖွဲ့အစည်း အခက်ခဲ
- စားဝတ်ရေးရာ အခက်ခဲရှိ
- လျှပ်စစ်ဓာတ် အခက်ခဲရှိ
- စိုက်ပျိုးရေး လုံလောက်မှု မရှိ

၁၉။ အမျိုးသမီး၊ အမျိုးသားများ၏ မျှော်မှန်းချက်များ

ပေါက်မြို့နယ်၊ တုတ်စုအုပ်စု၊ တုတ်စုကျေးရွာ

အမျိုးသမီးများမှ တင်ပြသော အခက်အခဲ / ပြဿနာများ

- ကျောင်းသားများ အတွက် ဖေ့သို့ ဝန်ထမ်းချိမ်းမှု မရှိ / စာသင်ရေးရာ အခက်ခဲရှိ
- ကျန်းမာရေး အခက်အခဲရှိ (စားနပ်ရိက္ခာ မရှိ)
- မိသားစုအဖွဲ့အစည်း အခက်ခဲ
- စားဝတ်ရေးရာ အခက်ခဲရှိ
- လျှပ်စစ်ဓာတ် အခက်ခဲရှိ
- စိုက်ပျိုးရေး လုံလောက်မှု မရှိ

ပေါက်မြို့နယ်၊ တုတ်စုအုပ်စု၊ တုတ်စုကျေးရွာ

အမျိုးသားများမှ တင်ပြသော မျှော်မှန်းချက်များ

- * အလုပ်အကိုင် (ခွဲ) ကျောင်းဆောင်ကောင်းမွန်စေခြင်း။
- * ကျန်းမာရေးနှင့် ပတ်သက်၍ ဆေးကုသမှုများပေးခြင်း။
- * စားနပ်ရိက္ခာနှင့် ဖွံ့ဖြိုးတိုးတက်ရေးအတွက် ဆောင်ရွက်ပေးခြင်း။
- * ကျန်းမာရေးနှင့် ပတ်သက်၍ ဆေးကုသမှုများပေးခြင်း။
- * စိုက်ပျိုးရေးနှင့် ပတ်သက်၍ ဆေးကုသမှုများပေးခြင်း။
- * ကျန်းမာရေးနှင့် ပတ်သက်၍ ဆေးကုသမှုများပေးခြင်း။

ပေါက်ဖြူနှယ်၊ တုတ်စု အုပ်စု၊ တုတ်စုကျေး

ဤ (ကျား + ၆)

အမျိုးသား / အမျိုးသမီးများ၏ အဆိုပြုစာ

ကျေးရွာစွဲဖြိုးရေးလုပ်ငန်းများ

၁။ မူလတန်း ဖွံ့ဖြိုးရေး အသင်းကျောင်း ပြုပြင်ရေး

၁) (ကျား + ၆) (၅၂၅) (၁)

၂။ ကျွန်ုပ်တို့၏ အသင်းအဖွဲ့များ တည်ဆောက်ရေး (ကျား + ၆)

၃။ အသင်းဝင် မိ. ခုန့်ရှား (ကျား + ၆) (၁၃၄) (၅) (၃၁၂) (၂)

၄။ စာကြည့်တိုက် (ကျား + ၆) (၆) (၄၀)

၅။ အုပ်ချုပ်ရေး များပြုပြင်ရေး (ကျား)

၆။ ရွာတွင်းလမ်း ပြုပြင်ရေး (ကျား) (၂၁၃) (၃)

၇။ စာပတ်တစ်မျိုးအကွက် အလုပ်အကိုင်ရှင်

ကျေး (ကျား + ၆) (၆) (၃၅)

၈။ ရွာတွင်းလမ်း ပြုပြင်ရေး (၆)

၉။ စာပတ်ကျေးစီး ဝက်ထိုင်း ခတ် (၆)

၂၁။ ကော်မတီဝင်များစာရင်း

စဉ်	အဖွဲ့	အမည်	က	မ	တာဝန်	ဗဟိုချုပ်
၁	စီ၊စတင်	စိမ်းစမ်း		၂		
		ဦးလွင်	၂			
၂	အထွေထွေ	ဦးစောစို	၂		ဦးစော	
		စိမ်းစမ်း		၂	အထွေ	
၃	စတင်	စိမ်းစမ်း		၂	ဦးစော	
		ဦးလွင်	၂		အထွေ	

(ခ) အခြေခံအထောက်အအံ့ အသုံးအဆောင်များ

စာသင်ကျောင်း	အမှတ် ခြံပေါ်	ကျန်းမာရေး	အမှတ် ခြံပေါ်	ဘာသာရေး အထောက် အအံ့များ	အမှတ် ခြံပေါ်
အထက်တန်းကျောင်း	<input type="checkbox"/>	ဆေးရုံ	<input type="checkbox"/>	စေတီ	<input checked="" type="checkbox"/>
အလယ်တန်းကျောင်း	<input type="checkbox"/>	ကျန်းမာရေးဌာန	<input type="checkbox"/>	ဘုန်းကြီးကျောင်း	<input checked="" type="checkbox"/>
မူလတန်းကျောင်း	<input checked="" type="checkbox"/>	ကျန်းမာရေးဌာနခွဲ	<input type="checkbox"/>	ဟိန္ဒူဘုရားကျောင်း	<input type="checkbox"/>
မူကြိုကျောင်း	<input type="checkbox"/>	ဆေးပေးခန်း	<input type="checkbox"/>	ခရစ်ယာန်ကျောင်း	<input type="checkbox"/>
အခြား	<input type="checkbox"/>	အခြား	<input type="checkbox"/>	ဗလီ	<input type="checkbox"/>
				အခြား	<input type="checkbox"/>
မှတ်ချက် မူလကျ		မှတ်ချက်		မှတ်ချက်	

(ဂ) ကျွမ်းကျင်သူများမှတ်တမ်း (ကျေးရွာတွင်နေထိုင်သော သို့မဟုတ် တခြားရွာမှလာရောက်သော ကျွမ်းကျင်သူများ)

	(၁) စာသင်ကျောင်း		(၂) ကျန်းမာရေး			(၃) လက်မှုပညာရှင်		
	ရွာတွင်နေ ထိုင်သူ	အခြားရွာမှ လာသူ		ရွာတွင်နေ ထိုင်သူ	အခြား ရွာမှ လာသူ		ရွာတွင် နေထိုင်သူ	အခြားရွာ မှလာသူ
မူလတန်းပြဆရာ/မ	<input type="checkbox"/>	<input checked="" type="checkbox"/>	ဆရာဝန်	<input type="checkbox"/>	<input type="checkbox"/>	လက်သမား	<input checked="" type="checkbox"/>	<input type="checkbox"/>
အထက်တန်းပြဆရာ/မ	<input type="checkbox"/>	<input type="checkbox"/>	လက်ထောက် ကျန်းမာရေးမှူး	<input type="checkbox"/>	<input type="checkbox"/>	ပန်းရံ	<input checked="" type="checkbox"/>	<input type="checkbox"/>
အလယ်တန်းပြဆရာ/မ	<input type="checkbox"/>	<input type="checkbox"/>	အမျိုးသမီးကျန်းမာရေး ဆရာမ	<input type="checkbox"/>	<input type="checkbox"/>	လှုပ်စစ်ကျွမ်းကျင် မီးသမား	<input type="checkbox"/>	<input type="checkbox"/>
မူကြိုဆရာ/မ	<input checked="" type="checkbox"/>	<input checked="" type="checkbox"/>	သားဖွားဆရာမ	<input type="checkbox"/>	<input type="checkbox"/>	ရေခိုက်သူယ်သူ	<input type="checkbox"/>	<input type="checkbox"/>
အခြား	<input type="checkbox"/>	<input type="checkbox"/>	ပြည်သူ့ကျန်းမာရေးလုပ်သား	<input checked="" type="checkbox"/>	<input type="checkbox"/>	စက်ပြင်ဆရာ	<input checked="" type="checkbox"/>	<input type="checkbox"/>
မှတ်ချက်			မှတ်ချက်	အဂ္ဂိ သား ဖွား ၁၀၇၂၆		မှတ်ချက်		

(ဃ) ကျေးရွာသို့ ရောက်ရှိနိုင်သည့် လမ်းအခြေအနေ / ကျေးရွာတစ်ရွာသည် ၎င်း၏ ကျေးရွာအုပ်စုနှင့် ဆက်သွယ်ထားသော လမ်းအခြေအနေ (အောက်ပါတို့ကိုပိုင်းပါ)

ကျောက်ကြမ်းလမ်း ကတ္တရာလမ်း ကွန်ကရစ်လမ်း မော်တော်ဆိုင်ကယ်လမ်း
 ကျောက်ခင်းလမ်း မြေသားလမ်း လှေသွားလမ်း အခြား _____

(င) ကျေးရွာဖွံ့ဖြိုးမှုစီမံချက်

(၁) လူထုထုတ်ပြန်စီမံကိန်းမစတင်မှီ ဤကျေးရွာတွင်ကျေးရွာဖွံ့ဖြိုးမှု စီမံချက်ရှိခဲ့ပါသလား?

(၂) ရှိခဲ့ပါလျှင် ဤစီမံချက်ကို မည်သည့် ခုနှစ်တွင်ပြင်ဆင်ခဲ့ပါသနည်း?

(၃) ဤစီမံချက်ကို ဖြိုနယ်မှုအတည်ပြုခဲ့ပါသလား?

ပိုင်းပါ
ရှိပါသည်/မရှိပါ/မသိပါ

နှစ် ၂၀၂၇ / မသိပါ
ပြုခဲ့ပါသည်/မပြုခဲ့ပါ / မသိပါ

၂၃။ စီမံကိန်းအချိန်ဇယား (ပုံစံ-၂)

ပုံစံ - ၈ - ၂ - စီမံကိန်းစက်ဝန်းအချိန်ဇယား (PC 2)

လမ်းညွှန်ခွက်၊ သက်ဆိုင်ရာလူထုစည်းရုံးရေးပုဂ္ဂိုလ်/လက်ထောက်နည်းပညာပုဂ္ဂိုလ်မှ စီမံကိန်းစက်ဝန်းအဆင့်တစ်ခုစီပြီးစီးတိုင်း ကျေးရွာနှင့် ကျေးရွာအုပ်စုအတွက် ဤပုံစံကို ဖြည့်သွင်းရမည်။

စည်းရုံးရေးပုဂ္ဂိုလ်/ဝန်ထမ်း အမည်
 ဝန်.ရုံ

စက်ဝန်းအားအမှတ်ဖြစ်ပါ စက်ဝန်း(၁) စက်ဝန်း(၂) စက်ဝန်း(၃)
 စက်ဝန်း (၄)

ပြည်နယ်/တိုင်း မကွေး | ဦးနုမိတ် ပေါက် | ကျေးရွာအုပ်စု တူကဲ-၃ | ကျေးရွာ တူကဲ-၃

စီမံကိန်းစတင်ခွက်အဆင့်များ	ဝန်.ရုံ		အစည်းအဝေးတွင်တက်ရောက်သူအရေအတွက်			
	တက်သည့် ဝန်.	ပြီးဆုံးသည့်ဝန်.	အမျိုးသား အရေအတွက်	အမျိုးသမီး အရေအတွက်	အိမ်ထောင်စု အရေအတွက်	လူမျိုးစုတက်ရောက်သူ အရေအတွက် နှင့် လူမျိုးစုအမည်
၁။ ကျေးရွာစီမံကိန်း စီမံကိန်းအစည်းအဝေး	၃၀.၁.၂၀၁၇	၃၀.၂.၂၀၁၇	၅၈	၁၂၉	၁၆၈	၉၆၈ ၁၈၇
၂။ ကျေးရွာနှင့် ဦးစွာစု စီမံခွက်အချိန်ဇယား အစည်းအဝေး	၃၁.၁.၂၀၁၇	၃၁.၂.၂၀၁၇	၄၈	၁၀၈	၁၅၆	၆၆၈ ၁၅၆
၃။ ကျေးရွာအုပ်စု လုပ်ငန်းစဉ်ဖြတ်ချက်ချသည့် အစည်းအဝေး	၁.၂.၂၀၁၇	၁.၂.၂၀၁၇	၅၈	၁၄	၇၂	၉၆၈ ၇၂
၄။ ဦးနုမိတ်အဖွဲ့ စီမံကိန်းအချိန်ဇယားနှင့် အစကော်မတီ အစည်းအဝေးအရေအတွက်အား စီမံကိန်း အုပ်စုအဖွဲ့ အစည်းအဝေး			၆၃	၆၃	၆၃	၆၃
၅။ ဦးနုမိတ် စီမံကိန်းအချိန်ဇယားနှင့် အစကော်မတီ အဖွဲ့အစည်း အစည်းအဝေးအရေအတွက်အား စီမံကိန်း အုပ်စုအဖွဲ့ အစည်းအဝေး						
၆။ စီမံကိန်းအချိန်ဇယားအရေအတွက်						
၆.၀၁။ စီမံကိန်းအချိန်ဇယား အစကော်မတီအရေအတွက်						

၆.၂ ဝယ်ယူရေးအစီအစဉ် ရေးဆွဲခြင်း							
၆.၃ အဏ္ဏခရေကုန်ကျမှု လျာထားအစီအစဉ် ရေးဆွဲခြင်း							
၆.၄ ပြင်/ထိန်းအစီအစဉ် ရေးဆွဲခြင်း							
၇။ စီမံကိန်းလုပ်ငန်းခွဲ တိုးတက်မှု စောင့်ကြည့် အစည်းအဝေး							
၇.၁ အစည်းအဝေး ပထမအကြိမ်							
၇.၂ အစည်းအဝေး ဒုတိယအကြိမ်							
၇.၃ အစည်းအဝေး တတိယအကြိမ်							
၈။ စီမံကိန်းလုပ်ငန်းခွဲ အပြီးသတ်စစ်ဆေးခြင်း အစည်းအဝေး							
၉။ လူထုစစ်ဆေးပွဲအစည်းအဝေး							

၂၄။ ကျေးရွာဖွံ့ဖြိုးရေးဦးစားပေးအစီအစဉ် (ပုံစံ-၃)

ပုံစံ - ၈ - ၃ ကျေးရွာဖွံ့ဖြိုးရေး ဦးစားပေးအစီအစဉ် (Form PC 3)

လယ်ညွှန်ရှာဖွေ အဆင့်(၃) ကျေးရွာဖွံ့ဖြိုးရေးအစီအစဉ်အရ ဦးစားပေးအစီအစဉ် ကျေးရွာစီမံကိန်း အထောက်အကူပြု
ကော်မတီသည် လူထုစည်းရုံးရေးမှူးအမှုအပ်ခြင်း ဤပုံစံကိုပြည့်စုံအောင် ဖြည့်သွင်းရမည်။

လူထုစည်းရုံးရေးမှူး/ဝန်ထမ်း အမည် ဦးအောင်စိန်

နေ့စွဲ ၂၀. ၁. ၂၀၁၇ စက်ဝန်းအား အမှတ်ခြစ်ပါ (✓) စက်ဝန်း(၁)
 စက်ဝန်း(၂) စက်ဝန်း(၃) စက်ဝန်း(၄)

ပြည်နယ်/တိုင်း	မြို့နယ်	ကျေးရွာအုပ်စု	ကျေးရွာ
မကွေး	စပါးတဲ	ပုဂံတဲ	ပုဂံတဲ

က၊ အကော်အစီအစဉ်အားအစီအစဉ်အရ - ယခုလက်ရှိအခြေအနေတွင် ဤကျေးရွာဖွံ့ဖြိုးရေးအစီအစဉ်
အစီအစဉ် အကော်အစီအစဉ်အားအစီအစဉ်အရ ယခုလက်ရှိအခြေအနေတွင် (အမျိုးသား/သမီး အနည်းဆုံးအကော်အစီ ၅ ခုစီဖော်ပြပါ)

အမျိုးသား အဖွဲ့မှ တင်ပြသောအကော်အစီအစဉ်အားအစီအစဉ်အရ	အမျိုးသမီး အဖွဲ့မှတင်ပြသောအကော်အစီအစဉ်အားအစီအစဉ်အရ
၀ စာတတ်ရေးသားရေးအဖွဲ့အစည်းတပ် ကျေးရွာအား ၂၀၀ နှစ်ကျော် နှစ်ကျော်	၀ စာတတ်ရေးသားရေးအဖွဲ့အစည်းတပ် ကျေးရွာအား ၂၀၀ နှစ်ကျော် နှစ်ကျော်
၂ စားပေးစားရုံး အဖွဲ့အစည်းတပ် ကျေးရွာအား ၂၀၀ နှစ်ကျော် နှစ်ကျော်	၂ စားပေးစားရုံး အဖွဲ့အစည်းတပ် ကျေးရွာအား ၂၀၀ နှစ်ကျော် နှစ်ကျော်
၃ စားပေးစားရုံး အဖွဲ့အစည်းတပ် ကျေးရွာအား ၂၀၀ နှစ်ကျော် နှစ်ကျော်	၃ စားပေးစားရုံး အဖွဲ့အစည်းတပ် ကျေးရွာအား ၂၀၀ နှစ်ကျော် နှစ်ကျော်
၄ အဖွဲ့အစည်းအဖွဲ့အစည်းတပ် ကျေးရွာအား ၂၀၀ နှစ်ကျော် နှစ်ကျော်	၄ အဖွဲ့အစည်းအဖွဲ့အစည်းတပ် ကျေးရွာအား ၂၀၀ နှစ်ကျော် နှစ်ကျော်
၅ အဖွဲ့အစည်းအဖွဲ့အစည်းတပ် ကျေးရွာအား ၂၀၀ နှစ်ကျော် နှစ်ကျော်	၅ အဖွဲ့အစည်းအဖွဲ့အစည်းတပ် ကျေးရွာအား ၂၀၀ နှစ်ကျော် နှစ်ကျော်

ခ၊ မျှော်မှန်းခြင်း - နောင်လာမည့် (၅) နှစ် အတွင်း ကျေးရွာဖွံ့ဖြိုးရေး မျှော်မှန်းလျာထားချက်များအား တင်ပြပါ။

အမျိုးသားအဖွဲ့မှ တင်ပြသောမျှော်မှန်းချက်များ	အမျိုးသမီးအဖွဲ့မှ တင်ပြသောမျှော်မှန်းချက်များ
၀ ကျေးရွာစာတတ်ရေးသားရေးအဖွဲ့အစည်း ကျေးရွာအား ၂၀၀ နှစ်ကျော် နှစ်ကျော်	၀ ကျေးရွာစာတတ်ရေးသားရေးအဖွဲ့အစည်း ကျေးရွာအား ၂၀၀ နှစ်ကျော် နှစ်ကျော်
၂ စားပေးစားရုံး အဖွဲ့အစည်းတပ် ကျေးရွာအား ၂၀၀ နှစ်ကျော် နှစ်ကျော်	၂ စားပေးစားရုံး အဖွဲ့အစည်းတပ် ကျေးရွာအား ၂၀၀ နှစ်ကျော် နှစ်ကျော်
၃ စားပေးစားရုံး အဖွဲ့အစည်းတပ် ကျေးရွာအား ၂၀၀ နှစ်ကျော် နှစ်ကျော်	၃ စားပေးစားရုံး အဖွဲ့အစည်းတပ် ကျေးရွာအား ၂၀၀ နှစ်ကျော် နှစ်ကျော်
၄ အဖွဲ့အစည်းအဖွဲ့အစည်းတပ် ကျေးရွာအား ၂၀၀ နှစ်ကျော် နှစ်ကျော်	၄ အဖွဲ့အစည်းအဖွဲ့အစည်းတပ် ကျေးရွာအား ၂၀၀ နှစ်ကျော် နှစ်ကျော်
၅ အဖွဲ့အစည်းအဖွဲ့အစည်းတပ် ကျေးရွာအား ၂၀၀ နှစ်ကျော် နှစ်ကျော်	၅ အဖွဲ့အစည်းအဖွဲ့အစည်းတပ် ကျေးရွာအား ၂၀၀ နှစ်ကျော် နှစ်ကျော်

က။ လူထုစီမံကိန်း၏ လာမည့် (၄) နှစ်အတွက် အကျုံးဝင်သော ဦးစားပေး ဖွံ့ဖြိုးတိုးတက်မှု လုပ်ငန်း အစီအစဉ်များအားဖော်ပြပါ။

အဆင့်	ကျေးရွာအတွက် ဦးစားပေး ဖွံ့ဖြိုးတိုးတက်မှု လုပ်ငန်းစဉ်များ	အဆိုပြုသူ (အမျိုးသားများ/ အမျိုးသမီးများ/ အမျိုးသား+ အမျိုးသမီး)	ခန့်မှန်းကုန်ကျ စရိတ်	အကျိုးခံစားခွင့်ရှိသူ ခန့်မှန်းခြေ အရေအတွက်
၁	မူလတန်း ဖွင့်ပေးရေး၊ ကျောင်းဆရာမ ဖွဲ့စည်းခြင်း	အမျိုးသား + အမျိုးသမီး		၇၃၀
၂	ကျွန်းပေါ် ရေပေးစနစ် တည်ဆောက်ခြင်း	အမျိုးသား + အမျိုးသမီး		၇၃၀
၃	ရွာတွင်း ဝမ်းနာရီ ဖြန့်ဖြူးခြင်း	အမျိုးသား		၇၃၀
၄	ကျေးရွာ အုပ်စု ဖွဲ့စည်းခြင်း (ဒီဇယ်ပိတ်ခက်၊ ဒီဇယ်၊ အားထိုး တပ်ဆင်ခြင်း)	အမျိုးသား + အမျိုးသမီး		၇၃၀
၅	အကြံပေးအဖွဲ့ တည်ဆောက်ခြင်း	အမျိုးသား + အမျိုးသမီး		၇၃၀

ခ။ လူထုစီမံကိန်း၏ လာမည့် (၄) နှစ်အတွက် အကျုံးဝင်သော ဦးစားပေး ဖွံ့ဖြိုးတိုးတက်မှု လုပ်ငန်း အစီအစဉ်များအားဖော်ပြပါ။

အဆင့်	ကျေးရွာအတွက် ဦးစားပေး ဖွံ့ဖြိုး တိုးတက်မှု လုပ်ငန်းစဉ်များ	အဆိုပြုသူ (အမျိုးသားများ/ အမျိုးသမီးများ/ အမျိုးသား+ အမျိုးသမီး)	အခန်းကဏ္ဍ
၁	အထက်တန်း ကျောင်း အဆောက်အအုံ တည်ဆောက်ခြင်း (စတင်ပုံစံ အဖြစ်)	အမျိုးသမီး	
၂	အုပ်ချုပ်ရေး ဌာန ဖွဲ့စည်းခြင်း	အမျိုးသား	
၃			
၄			
၅			

ခေါင်းဆောင်၊ ကျေးရွာစီမံကိန်းအထောက်အကူပြုကော်မတီမှ အတည်ပြုသည်။

အမည် ----- လက်မှတ် ----- နေ့စွဲ-----

(က) အခက်အခဲအကားအခါပျားအားအားပေးခြင်း

ပေါက်ပေါက်ပေါက် ၁၀၀၀၀၀ ၂၀၀၀၀၀ ၃၀၀၀၀၀ ၄၀၀၀၀၀

အမျိုးအမည်၊ အဖွဲ့အစည်း၊ အဖွဲ့ဝင်အရင်းအမြစ်	အမျိုးအမည်၊ အဖွဲ့အစည်း၊ အဖွဲ့ဝင်အရင်းအမြစ်
၆။ စိုက်ပျိုးရေး၊ မွေးမြူရေးနှင့် ဆည်မြောင်းရေး ဝန်ကြီးဌာန၊ အထူးစိုက်ပျိုးရေးဦးစီးဌာန	၆။ အထူးစိုက်ပျိုးရေးဦးစီးဌာန၊ အထူးစိုက်ပျိုးရေးဦးစီးဌာန
၇။ လယ်ယာရေးရာဝန်ကြီးဌာန၊ အထူးစိုက်ပျိုးရေးဦးစီးဌာန	
၈။ အထူးစိုက်ပျိုးရေးဦးစီးဌာန၊ အထူးစိုက်ပျိုးရေးဦးစီးဌာန	

၂၅။ ကျေးရွာအုပ်စုစီမံကိန်းလုပ်ငန်းခွဲရွေးချယ်ခြင်း (ပုံစံ-၄)

ပုံစံ - ၈ - ၄ ကျေးရွာအုပ်စုစီမံကိန်းလုပ်ငန်းခွဲရွေးချယ်ခြင်းပုံစံ (Form PC 4)

လမ်းညွှန်ရွက်၊ စီမံကိန်းလုပ်ငန်းခွဲရွေးချယ်မှုအစည်းအဝေးပြီးနောက်တွင် ကျေးရွာအုပ်စုမှ CF/TF တို့၏ အကူအညီရယူ၍ ကျေးရွာစီတောက်တော်မဟုတ်မီ လက်မှတ်ရေးထိုးပြီး အဆိုပါပုံစံအား ပြည့်စုံအောင်ဖြည့်သွင်းရမည်။ ဤပုံစံအား ပြည့်စုံစွာဖြည့်သွင်းပြီးပါက ကျေးရွာအုပ်စုခွဲ ဦးတိုးတက်ရောက်ချက်တွင် TPIC သို့ ပေးပို့ရန်အတွက် နောက်ဆက်တွဲအဖြစ် ထားရှိရမည်။ CF မှ ကျေးရွာတစ်ရွာချင်းစီ၏ စီမံကိန်းလုပ်ငန်းခွဲဆိုင်ရာ အချက်အလက်များကို MIS သို့ ထည့်သွင်းရမည်။ (ယခုနှစ်စီမံကိန်းလုပ်ငန်းခွဲ မလုပ်ကိုင်သော ကျေးရွာများ မပါဝင်ပါ။)

ကျေးရွာစည်းရုံးရေးမှူး/ဝန်ထမ်းအမည် ဦးစိုးမြင့်၊ ဦးစိုးမိုး၊ ဦးစိုး၊ ဦးစောဝင်းစောဝင်း

ဝန်းစွဲ ၆.၂-၂၀၁၇ စက်ဝန်းအားအမှတ်ခြစ်ပေးပါ။ (✓) အက်ဝန်း(၁) စက်ဝန်း(၂) စက်ဝန်း(၃) စက်ဝန်း(၄)

ပြည်နယ်/တိုင်း မကွေး ညွှန်ကြားရေးမှူးချုပ် မောင် ကျေးရွာအုပ်စု တုတ်ခူ

ကျေးရွာအမည်	ဆောင်ရွက်မည့် လုပ်ငန်းများ	အတိုင်းအတာ	ခန့်မှန်း တိုက်ရိုက် အကျိုးခံစားခွင့် ရှိသူများ	အဆိုပြုတင်ပြသူ	ခန့်မှန်းကုန်ကျစရိတ်			
					စီမံကိန်းမှ ထည့်ဝင်မှု	ကျေးရွာမှ ထည့်ဝင်မှု	အခြားထည့်ဝင်မှု (ဖော်ပြပါ) ထည့်ဝင်ငွေ အမည်/အဖွဲ့	စုစုပေါင်း
ဒဂုံစောက + တုတ်ခူ	မူလတန်း ၂ နှင့် ကျောင်းပြင်ဆင်ရေး	၅၀' x ၃၀'	၇၃၀ + ၆၀၃	<input type="checkbox"/> ကျား <input checked="" type="checkbox"/> အစ် <input checked="" type="checkbox"/> အစ်မ <input checked="" type="checkbox"/> ကျား + မ တုတ်ခူ	၇,၆၀၀,၀၀၀			
အိမ်စောက + တုတ်ခူ	ကျောင်းပြင်ဆင်ရေး	၁၀၀'	၇၃၀ + ၆၀၃	<input type="checkbox"/> ကျား <input type="checkbox"/> မ <input type="checkbox"/> ကျား + မ	၁၆,၀၀၀,၀၀၀			
အိမ်စောက + တုတ်ခူ	ကျောင်းပြင်ဆင်ရေး	၅၀၀'	၇၃၀ + ၆၀၃	<input type="checkbox"/> ကျား <input type="checkbox"/> မ <input type="checkbox"/> ကျား + မ တုတ်ခူ	၃,၆၀၀,၀၀၀			

ကျေးရွာ	"	"	ဟုတ်စွာ
အုပ်စု	"	"	ဝဠာစု
နေ့စွဲ	"	"	၂၅.၁.၂၀၁၇
ကျင့်ပသည့်နေရာ	"	"	ဣန္ဒာဇာတိ
အကြောင်းအရာ	"	"	လူထုမပည့်ဖြူစိမ့်တိရစ္ဆာန်နှင့် ကိယာအကြိမ်အစဉ် အဝေးကျင်းပခြင်း။
အစီအစဉ်(၁)	"	"	ကျေးရွာလူထုအား (PRA) ဖြစ်တည်ရေးနှင့် ဆောင်ရွက်ပေးခြင်း။
အစီအစဉ်(၂)	"	"	ကျေးရွာလူထုအား အမျိုးသား၊ အမျိုးသမီး၊ ပျာစွဲစွဲနှင့် ကိုယ်အရောင်အခဲ၊ ပြဿနာ၊ အတားအဆီး၊ ဝေဖန်မှု၊ ချက်ချင်းနှင့် အဆိုပြုဖြေဖြေရေး၊ လုပ်ငန်းများကို ဖော်ထုတ်ဖြေဖြေ၊ လုပ်ငန်းစဉ်များကို မဲပေးစနစ်ဖြင့် ရွေးချယ်ခံယူခြင်း။
အစီအစဉ်(၃)	"	"	ကျေးရွာလူထုအား ကျေးရွာစီမံခန့်ခွဲမှုနှင့် ဖွဲ့စည်းပေးခြင်း၊ မဲပေးစနစ်ဖြင့် ရွေးချယ်ခံယူခြင်း၊ ကျေးရွာအဖွဲ့အစည်းများ ဖွဲ့စည်းပေးခြင်း၊ မဲပေးစနစ်ဖြင့် ရွေးချယ်ခံယူခြင်း၊ နောက်ထပ်မံတိုင်ကြားအား ဖြတ်တမ်းတင်စာတိုင်များ ပြုပြင်ဆင်ခြင်ခြင်း။ ၂၀၁၇ ခု၊ ၅.၀၀၅ အချိန်တွင် အစည်းအဝေးကို အောင်မြင်စွာ ချုပ်ကိုင်ခဲ့သည်။

၁။ ပထမအကြိမ်အစည်းအဝေးမှတ်တမ်း
 ၂။ ဒုတိယအကြိမ်အစည်းအဝေးမှတ်တမ်း

၂၇။ တက္ကသိုလ်ကြီးစားပေးဖွံ့ဖြိုးရေးလုပ်ငန်းစဉ်များ

၂	၃	၄	၅	၆	၇	၈	၉	၁၀
အစုအဝေး				အခြား				

၂၈။ ကျေးရွာဖွံ့ဖြိုးရေးအစီအစဉ်ဆောင်ရွက်မှုမှတ်တမ်းဓာတ်ပုံများ



ပထမအကြိမ်ကျေးရွာအစည်းအဝေး



လူမှုဆန်းစစ်ခြင်းများအတူပြုလုပ်ခြင်း



ပထမအကြိမ်ကျေးရွာအစည်းအဝေး



လူမှုဆန်းစစ်ခြင်းလုပ်ရပ်ကိုပြန်လည်ရှင်းပြခြင်း



လူထုဗဟိုပြုစီမံကိန်း

ကျေးလက်လူထုအခြေပြု ၊ ဖွံ့ဖြိုးမှုကိုတိုးရှေးရှု

လူထုဗဟိုပြုစီမံကိန်းရုံး၊ အင်းတော (တောင်စု)၊ ပေါက်မြို့နယ်၊ မကွေးတိုင်းဒေသကြီး။

ရုံးဖုန်း-၀၆၂၄၅၃၅၈

www.cdd.drdmyanmar.org

