

ပြည်ထောင်စုသမ္မတမြန်မာနိုင်ငံတော်အစိုးရ

စိုက်ပျိုးရေး၊ မွေးမြူရေးနှင့်ဆည်မြောင်းဝန်ကြီးဌာန

ကျေးလက်ဒေသဖွံ့ဖြိုးတိုးတက်ရေးဦးစီးဌာန

ပေါက်မြို့နယ်



လူထုဗဟိုပြုစီမံကိန်း

National Community Driven Development Project



ကျေးရွာဖွံ့ဖြိုးရေးအစီအစဉ်

Village Development Plan (VDP)

ပေါက်မြို့နယ်၊ ဒီးဒုတ်ကွင်းအုပ်စု၊ ဒီးဒုတ်ကွင်းကျေးရွာ၊ ၂၀၁၇ခုနှစ်

မာတိကာ

အကြောင်းအရာ	စာမျက်နှာ
၁။ မြို့နယ်ပြင်မြေပုံ	၃
၂။ အုပ်စုမြေပုံ`	၄
၃။ အုပ်စုတွင်ပါဝင်သောကျေးရွာများစာရင်း	၄
၄။ ကျေးရွာသမိုင်းကြောင်း(ကျေးရွာအခြေခံအချက်အလက်များ)	၅
၅။ လူထုပူးပေါင်းပါဝင်သော လူမှုဆန်းစစ်ခြင်းနှင့်အကဲဖြတ်ခြင်းလုပ်ငန်းစဉ် (PSA/PRA) အကျဉ်းချုပ်ဇယား	၆
၆။ လူမှုရေး နှင့် အရင်းအမြစ်ပြင်မြေပုံ	၇
၇။ လူမှုရေး နှင့် အရင်းအမြစ်ပြင်မြေပုံသုံးသပ်ချက်	၇
၈။ ဥစ္စာနေကြွယ်ဝမှုအဆင့် သတ်မှတ်ချက်ပြပုံ	၈
၉။ ဥစ္စာနေကြွယ်ဝမှုအဆင့်သတ်မှတ်ချက်ဇယားသုံးသပ်ချက်	၈
၁၀။ အရင်းအမြစ် အသုံးပြုမှုနှင့်ထိန်းချုပ်မှု	၉
၁၁။ အရင်းအမြစ် အသုံးပြုမှုနှင့်ထိန်းချုပ်မှု သုံးသပ်ချက်	၉
၁၂။ ရာသီခွင်ပြဇယား	၁၀
၁၃။ ရာသီခွင်ပြဇယားသုံးသပ်ချက်	၁၀
၁၄။ ပင့်ကူအိမ်ပြပုံ (ကျား၊မ)	၁၁
၁၅။ ပင့်ကူအိမ်သုံးသပ်ချက် (ကျား၊မ)	၁၁
၁၆။ အဖွဲ့အစည်းချိတ်ဆက်မှုပြပုံ	၁၂
၁၇။ အဖွဲ့အစည်းချိတ်ဆက်မှုပြပုံသုံးသပ်ချက်	၁၂
၁၈။ အမျိုးသမီး အမျိုးသားများ၏အခက်အခဲပြဿနာများ	၁၃
၁၉။ အမျိုးသမီး အမျိုးသားများ၏ မျှော်မှန်းချက်များ	၁၃
၂၀။ ဦးစားပေးလုပ်ငန်းများရွေးချယ်ခြင်းဇယား	၁၄
၂၁။ ကော်မတီဝင်များစာရင်း	၁၅
၂၂။ ကျေးရွာအချက်အလက်များ (ပုံစံ-၁)	၁၆
၂၃။ စီမံကိန်းအချိန်ဇယား (ပုံစံ-၂)	၁၉
၂၄။ ကျေးရွာဖွံ့ဖြိုးရေးဦးစားပေးအစီအစဉ် (ပုံစံ-၃)	၂၁
၂၅။ ကျေးရွာအုပ်စုစီမံကိန်းလုပ်ငန်းခွဲရွေးချယ်ခြင်း (ပုံစံ-၄)	၂၅
၂၆။ အစည်းအဝေးမှတ်တမ်းများ	၂၉
၂၇။ ကဏ္ဍအလိုက်ဦးစားပေးဖွံ့ဖြိုးရေးလုပ်ငန်းစဉ်များ	၃၁
၂၈။ ကျေးရွာဖွံ့ဖြိုးရေးအစီအစဉ်ဆောင်ရွက်မှုမှတ်တမ်းဇယား	၃၄

၁။ မြို့နယ်ပြမြေပုံ

CLUSTERS MAP OF NCCDP PROJECT OF PAUK TOWNSHIP

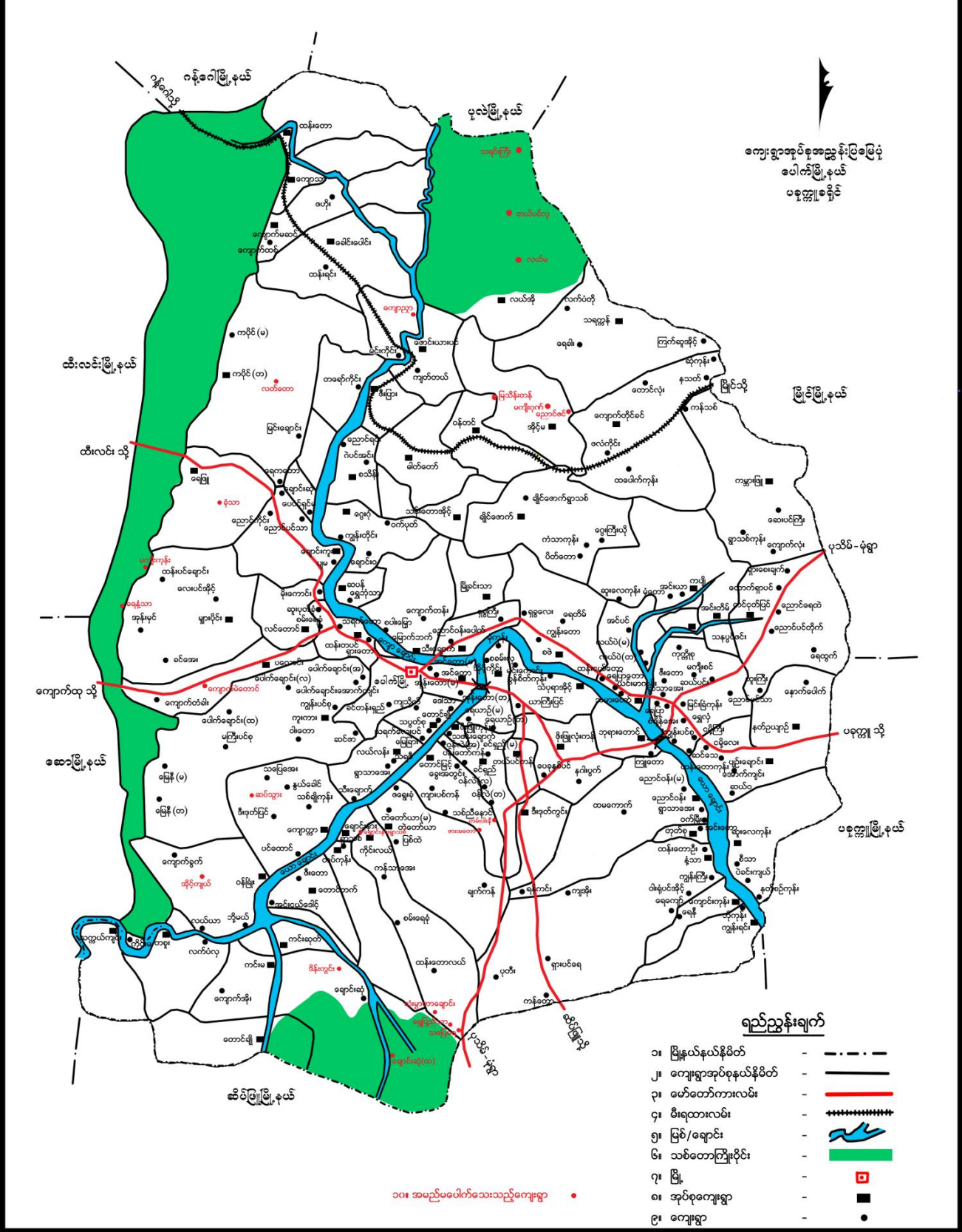

၂။ ကျေးရွာအုပ်စုမြေပုံ



၃။ အုပ်စုတွင်ပါဝင်သောကျေးရွာစာရင်း

(၁) ဒီးဒုတ်ကွင်း

၅။ လူထုပူးပေါင်းပါဝင်သော လူမှုဆန်းစစ်ခြင်းနှင့် အကဲဖြတ်ခြင်းလုပ်ငန်းစဉ် (PSA/PRA) အကျဉ်းချုပ်ဇယား

၅။ လူထုပူးပေါင်းပါဝင်သော လူမှုဆန်းစစ်ခြင်းနှင့် အကဲဖြတ်ခြင်းလုပ်ငန်းစဉ် (PSA/PRA) အကျဉ်းချုပ်ဇယား

စဉ်	အကြောင်းအရာ	ရက်စွဲ	ဦးတည်အုပ်စု	တက်ရောက်သူ			အဓိကဆွေးနွေးချက်များ
				ကျား	မ	ပေါင်း	
၁	လူမှုရေးနှင့်အရင်းအမြစ်ပြုပြင်မှု	၁/၂၀/၂၀၁၆	ရပ်မိရပ်ဖများ၊ ချမ်းသာ၊ အလယ်အလတ်၊ နွမ်းပါး၊ အနွမ်းပါးဆုံး၊ လူငယ်အုပ်စုများ	၁၄၈	၁၀၁	၂၄၉	အိမ်များ၊ အခြေခံအဆောက်အအုံများ၊ လမ်းပန်းဆက်သွယ်ရေး၊ လယ်ယာမြေများ၊ မြစ်ချောင်းများ
၂	ဥစ္စာရေးကြွယ်ဝမှုအဆင့်သတ်မှတ်ချက်	၁/၂၀/၂၀၁၆	ရပ်မိရပ်ဖများ၊ ချမ်းသာ၊ အလယ်အလတ်၊ နွမ်းပါး၊ အနွမ်းပါးဆုံး၊ လူငယ်အုပ်စုများ	၁၄၈	၁၀၁	၂၄၉	ကွဲပြားသော လူမှုစီးပွားရေးအမျိုးအစားများ၊ အမျိုးသားများနှင့်အမျိုးသမီးများ၏ မတူကွဲပြားသော အသုံးပြုခွင့်နှင့်အရင်းအမြစ်များအပေါ် ထိန်းချုပ်ခြင်း
၃	ပိုင်ဆိုင်မှုသုံးသပ်ခြင်း	၁/၂၀/၂၀၁၆	ရပ်မိရပ်ဖများ၊ ချမ်းသာ၊ အလယ်အလတ်၊ နွမ်းပါး၊ အနွမ်းပါးဆုံး၊ လူငယ်အုပ်စုများ	၁၄၈	၁၀၁	၂၄၉	အမျိုးသမီးများနှင့်အမျိုးသားများပိုင်ဆိုင်ပြီးထိန်းချုပ်ထားသည့်ပိုင်ဆိုင်မှု (သို့) အရင်းအမြစ်များ၏ ဦးစားပေးမှုများနှင့်လိုအပ်ချက်များကွဲပြားခြားနားခြင်း
၄	ရာသီခွင်ပြ မြေအိမ်	၁/၂၀/၂၀၁၆	ရပ်မိရပ်ဖများ၊ ချမ်းသာ၊ အလယ်အလတ်၊ နွမ်းပါး၊ အနွမ်းပါးဆုံး၊ လူငယ်အုပ်စုများ	၁၄၈	၁၀၁	၂၄၉	ရာသီဥတု၊ စိုက်ပျိုးရေးစနစ်များ၊ နေ့စားလုပ်ငန်းများ၊ မွေးမြူရေးလုပ်ငန်း၊ အစားအစာရရှိမှုများနှင့်ပွဲတော်များ
၅	ပင့်ကူအိမ်သုံးသပ်ခြင်း	၁/၂၀/၂၀၁၆	ရပ်မိရပ်ဖများ၊ ချမ်းသာ၊ အလယ်အလတ်၊ နွမ်းပါး၊ အနွမ်းပါးဆုံး၊ လူငယ်အုပ်စုများ	၁၄၈	၁၀၁	၂၄၉	အမျိုးသားများနှင့်အမျိုးသမီးများတန်းတူအခွင့်အရေးရရှိမှုနှင့်မရရှိသည့်အကြောင်းအရင်းများ
၆	စင်းပုံစံ	၁/၂၀/၂၀၁၆	ရပ်မိရပ်ဖများ၊ ချမ်းသာ၊ အလယ်အလတ်၊ နွမ်းပါး၊ အနွမ်းပါးဆုံး၊ လူငယ်အုပ်စုများ	၁၄၈	၁၀၁	၂၄၉	ကျေးရွာအတွင်းနှင့်ပြင်ပရှိအဖွဲ့အစည်းများမည်ကဲ့သို့ သာလုပ်ငန်းများအတွက်မည့်သည့်အဖွဲ့များနှင့်ချိတ်ဆက်လုပ်ကိုင်မှု

၆။ လူမှုရေး နှင့် အရင်းအမြစ်ပြုမေပုံ



၇။ လူမှုရေး နှင့် အရင်းအမြစ်ပြုပြင်ပုံသုံးသပ်ချက်

ဆွေးနွေးသင် နှင့် ဆို စစ် ချစ်
အရင်းအမြစ်ပြုပြင်ပုံ
 ခိုက်ပျိုး၊ ရှေးယခင်က သူများ ဤ မွေးမြူရေး များလည်း လုပ်ကြပါက
 ဖယ်လုပ်ငန်းမှာ ဆိုလျှင် ခို၊ ခေါင်၍ အဆင်မပြေမှု များပါသည်။
 ရှာထိတွင် မူရင်းအိမ်နည်း ဤစကားထဲ ရှိသူများပါသည်။ ရှေးထိုက်
 စားမှုစကား ဖြေယာဆုံ၊ ဤ နည်းပါးပါသည်။ စကားသူ လုပ်
 နေ့များသည် ခို၊ ရေဝသစ ဖြစ်ကုန်သည်အတွက် အဆင်မပြေဖြစ်
 ၇ ပါသည်။ ခိုက်ပျိုး၊ ရှေး ယခင်က အဆင်မပြေသည်အတွက်
 ရှေးခွာ၊ ဖြေခွာ၊ သွားကောက် လုပ်ကြည့်သူများပါသည်။

၈။ ဥစ္စာနေကြွယ်ဝမှုအဆင့် သတ်မှတ်ချက်ပြပုံ

ပေါက်ဖျိ၊ ပုယံ၊ ဒီး နှုတ်ကွင်း၊ ကျေးရွာ၊ နှုတ်ကွင်း၊ ရွာ
သတ်မှတ်ခြင်း ဇယား

နာမည်	သတ်မှတ်ချက်	အိမ်ထောင်စုအရေအတွက်	ရာခိုင်နှုန်း
ချင်းယာ ကျေးရွာ	ကျေးရွာ (၁၅) ဝေး၊ ကျေးရွာ (၁၅) ဝေး၊ ကျေးရွာ (၁၅) ဝေး၊ ကျေးရွာ (၁၅) ဝေး၊ ကျေးရွာ (၁၅) ဝေး	(၂၅) နေရာ	၅%
မာလယ် မာလယ်	မာလယ် (၇) ဝေး၊ မာလယ် (၇) ဝေး၊ မာလယ် (၇) ဝေး၊ မာလယ် (၇) ဝေး၊ မာလယ် (၇) ဝေး	(၂၂၀) နေရာ	၄၉%
မာလယ် မာလယ်	မာလယ် (၂) ဝေး၊ မာလယ် (၂) ဝေး၊ မာလယ် (၂) ဝေး၊ မာလယ် (၂) ဝေး၊ မာလယ် (၂) ဝေး	(၂၀၅) နေရာ	၄၂%
ရွာမ ရွာမ	ရွာမ (၅) ဝေး၊ ရွာမ (၅) ဝေး၊ ရွာမ (၅) ဝေး၊ ရွာမ (၅) ဝေး၊ ရွာမ (၅) ဝေး	(၁၀) နေရာ	၂%

၉။ ဥစ္စာနေကြွယ်ဝမှုအဆင့်သတ်မှတ်ချက်ဇယားသုံးသပ်ချက်

ပေါက်ဖျိ၊ ပုယံ၊ ဒီး နှုတ်ကွင်း၊ ကျေးရွာ၊ နှုတ်ကွင်း၊ ရွာ

- ၁၀ နေရာ (ဆင်းရဲနွမ်းပါး)
- ဂျပန်နိုင်ငံ မစားနိုင်၊ သက်ကြီးရွယ်အို
- အခြေခံ ဖြေယာ မရှိ
- သူတို့ အခွင့်အရေး ဦးစားပေးစဉ်းစား
- ဝမ်း၊ ဖုတ်၊ ကန်၊ ကျောင်း၊ ကျောင်း

၁၈။ အမျိုးသမီး၊ အမျိုးသားများ၏အခက်အခဲပြဿနာများ

လိင်ဖြိုနှယ်၊ ဒီး ညွှန်ကွမ်းကျေးရွာတိုက်၊ ဒီး ညွှန်ကွမ်း
 ရှိတဲ့ အမျိုးသမီး များ မြန်မာပြည်မှာ အခက်အခဲ ပြဿနာ၊ ကစား
 ကစား များ

- ဝေးမရှိတဲ့ အတွက် စာလျက်ရတာ အခက်အခဲရှိ
- ဆေးပေးခန်းမှာ ဆရာမမယ့် ဖောက်ပါသဖြင့် အခက်အခဲရှိ
- အလုပ်အကိုင် ရွာပါးလို့ စားဝတ်နေရေး ခက်ခဲ
- ရေယူဖို့အတွက် ရွာမရှိသော အကြောင်းရေခက်ခဲ
- ဗဟုသုတနည်းပါးခြင်းကြောင့် မအောင်မြင်နိုင်
- ကျောင်းမပြီးသေးတဲ့ အခက်အခဲ / မြူဖြူရန်အခက်အခဲ
- KG ကျောင်းဆရာသားများ အတွက်ခန့်ချ် အခက်အခဲ

လိင်ဖြိုနှယ်၊ ဒီး ညွှန်ကွမ်းကျေးရွာတိုက်၊ ဒီး ညွှန်ကွမ်း
 ရှိတဲ့ အမျိုးသား များ မြန်မာပြည်မှာ အခက်အခဲ ပြဿနာ၊ ကစား
 များ

- ဒေသမျိုးသားတွေမှာ ဝင်ငွေနည်းခြင်းပြဿနာများရှိ
- မိုးခေါင်ရေရှားဖြစ်သည့်အတွက် ရေယူရန်ခက်ခဲ
- ရေထပ်သောက်ရသော အခက်အခဲရှိ
- မီးအခက်အခဲရှိပါတယ်
- စားနပ်ရိက္ခာအခက်အခဲရှိပါတယ်
- အလုပ်အကိုင်ပါသော အခက်အခဲရှိပါတယ်
- မူငယ်အား စားစားရင်း အခက်အခဲရှိပါတယ်
- ဒေသပညာအခက်အခဲရှိပါတယ်
- ရွာမရှိသော စားစားရင်း အခက်အခဲရှိပါတယ်

၂၀။ ဦးစားပေးလုပ်ငန်းများရွေးချယ်ခြင်းဇယား

ပေါက်မြို့နယ်၊ ဒီးဒုတ်ကွင်းကျေးရွာအုပ်စု၊ ဒီးဒုတ်ကွင်းကျေးရွာ
 ဖွံ့ဖြိုးရေးလုပ်ငန်းစဉ်များ

၁။ ကျောင်း ဖြူဖြင် (က+မ)	= ၄၉၄
၂။ ဆေးရုံဆေးခန်းတိုးချဲ့ (က+မ)	= ၄၄၄
၃။ KG ကျောင်းဆောင် (မ)	= ၁၅၀
၄။ စာကြည့်တိုက် (က+မ)	= ၁၁၅
၅။ လှုပ်ခတ်မီး (က+မ)	= ၁၀၇
၆။ ကျောင်းရိုင်း ဖြူဖြင် (က)	= ၁၀၂
၇။ စာသင်ကျောင်းရွှေလမ်း (က)	= ၆၉
၈။ ရေတွင်းရေကန်တူးဖော် (က+မ)	= ၄၆
၉။ ကျောင်းအားကစားကွင်း (က)	= ၄၀
၁၀။ အုပ်ချုပ်ရေးဖွဲ့စည်း (က)	= ၂၇
၁၁။ ရေကန် (ကျေး)	= ၂၇
၁၂။ ဦးစိန်ကန်လမ်းဖြူဖြင် (ကျေး)	= ၂၆
၁၃။ ဖက်စပ်လမ်း (ကျေး)	= ၂

၂၁။ ကော်မတီဝင်များစာရင်း

မ ကျွေးဦးစီးဌာန : ပေါက်ဖျံ၊ နယ် : ဒီး၊ နယ်စွဲ၊ နယ်စွဲ၊ ဒီး၊ နယ်စွဲ၊ နယ်စွဲ

စဉ်	ကော်မတီအမည်	အမည်	က	မ	ရာထူးနေရာ	မှတ်ချက်
၁။	စေတနာ့ဝန်ထမ်း	ဦးသက်စွယ်၊ နောင်() ဦးဖြူစွယ် ဒေါ်စန်းနုနုအိမ်	✓ ✓			
၂။	ကျေးရွာစီဆောက်	ဦးကျော်စင် ဒေါ်အေးအေးအိမ်	✓			
၃။	ငွေစာရင်းကိုင်	ဒေါ်သူသူအိမ် ဦးအောင်အောင်		✓ ✓		
၄။	ဝယ်ယူရေး	ဦးမင်းစွယ် ဒေါ်အေးအေးအိမ်	✓		✓	
၅။	စောင့်ကြည့်ကြီးကြပ်ရေး	ဦးဖြူစွယ်	✓			
		ဦးပွင့်အောင်	✓			
၆။	ဝေဖန်အကြံပြု တိုင်ကြားဖြေရှင်းရေး	ဒေါ်မာမာမာမာ			✓	
		ဦးကျော်စင်	✓			
		ဦးဖြူစွယ်	✓			
၇။	လည်ပတ်ထိန်းသိမ်းရေး	ဦးမင်းစွယ်	✓			
		ဒေါ်မာမာမာမာ			✓	
		ဒေါ်အေးအေးအိမ်			✓	
	ဘဏ္ဍာရေး	ဦးကျော်စင်	✓			
		ဒေါ်အေးအေးအိမ်			✓	
		ဒေါ်သူသူအိမ်			✓	

၂၂။ ကျေးရွာအချက်အလက်များ (ပုံစံ-၁)

ပုံစံ - ၈ - ၁ ကျေးရွာအခြေခံအချက်အလက်များ (Form PC 1)

လမ်းညွှန်ချက်၊ ကျေးရွာတစ်ရွာသို့ ပထမဆုံးမိတ်ဆက်ခရီး သွားရောက်သောအခါ လူထုစည်းရုံးရေးမှူးသည် ကျေးရွာ ခေါင်းဆောင်များအား ကျေးရွာအချက်အလက်များကို မေတ္တာရပ်ခံ၍ တောင်းခံရသည်။ ဤအချက်အလက်များကို စီမံကိန်း မိတ်ဆက်အစည်းဝေးမတိုင်မီတောင်းခံရမည်။ စီမံကိန်းမိတ်ဆက်အစည်းဝေးတွင် လူထုစည်းရုံးရေးမှူးသည် ဤအချက်အလက် များအား စစ်ဆေးပြီး မှန်ကန်အောင်ပြုလုပ်ရမည်။ ပြီးနောက်တွင် လူထုစည်းရုံးရေးမှူးမှ သတင်းအချက်အလက်ထဲသို့ Tablets မှ တဆင့် ပြည့်သွင်းရမည်။

ကျေးရွာခေါင်းဆောင် အမည် ဦးဝင်းဇော်	ကျေးရွာခေါင်းဆောင်၏ ဝန်းနံပါတ် ၀၉-၂၅၉၅၅၄၄၅၂	လူထုစည်းရုံးရေးမှူး၏ အမည် ဦးအောင်လွင်
ပြည်နယ်/တိုင်းဒေသကြီး မကွေး	မြို့နယ် ပေါက်	ကျေးရွာအုပ်စု ဦးခွင်ကွင်း
		ကျေးရွာ ဦးခွင်ကွင်း

လူဦးရေ	အိမ်ထောင်စုအရေအတွက်	ကိုးကွယ်သည့်ဘာသာ	အိမ်ထောင်စုအရေအတွက်
လူမျိုးစု (၁) မဃာ	၄၆၉	ဘာသာ (၁) ဗုဒ္ဓ	၄၆၉
လူမျိုးစု (၂) -----		ဘာသာ (၂) -----	
လူမျိုးစု (၃) -----		ဘာသာ (၃) -----	
လူမျိုးစုစရာ -----		ဘာသာစရာ -----	
အခြား			
	အရေအတွက်		
မသန်စွမ်းသူများ	၂		
သက်ကြီးရွယ်အိုများ (၆၅ နှစ် နှင့် အထက်)	၁၂၀		
စစ်ဘေးရှောင်			

လူဦးရေ	အမျိုးသား (အရေအတွက်)	အမျိုးသမီး (အရေအတွက်)
လူဦးရေ		
လူမျိုးစု (၁) မဃာ	၁၂၁၂	၁၃၄၄
လူမျိုးစု (၂) -----		
လူမျိုးစု (၃) -----		
အခြား		
အိမ်ထောင်စဦးစီး	၄၀၉	၆၀

(ခ) အခြေခံအထောက်အအုံ အသုံးအဆောင်များ

စာသင်ကျောင်း	အမှတ် ခြံပေါ်	ကျန်းမာရေး	အမှတ် ခြံပေါ်	ဘာသာရေး အထောက် အအုံများ	အမှတ် ခြံပေါ်
အထက်တန်းကျောင်း	<input checked="" type="checkbox"/>	ဆေးရုံ	<input type="checkbox"/>	စေတီ	<input checked="" type="checkbox"/>
အလယ်တန်းကျောင်း	<input checked="" type="checkbox"/>	ကျန်းမာရေးဌာန	<input type="checkbox"/>	ဘုန်းကြီးကျောင်း	<input checked="" type="checkbox"/>
မူလတန်းကျောင်း	<input checked="" type="checkbox"/>	ကျန်းမာရေးဌာနခွဲ	<input type="checkbox"/>	ဟိန္ဒူဘုရားကျောင်း	<input type="checkbox"/>
မူကြိုကျောင်း	<input type="checkbox"/>	ဆေးပေးခန်း	<input checked="" type="checkbox"/>	ခရစ်ယာန်ကျောင်း	<input type="checkbox"/>
အခြား	<input type="checkbox"/>	အခြား	<input type="checkbox"/>	ဗလီ	<input type="checkbox"/>
				အခြား	<input type="checkbox"/>
မှတ်ချက်		မှတ်ချက်		မှတ်ချက်	

(ဂ) ကျွမ်းကျင်သူများမှတ်တမ်း (ကျေးရွာတွင်နေထိုင်သော သို့မဟုတ် တခြားရွာမှလာရောက်သော ကျွမ်းကျင်သူများ)

(၁) စာသင်ကျောင်း			(၂) ကျန်းမာရေး			(၃) လက်မှုပညာရှင်		
	ရွာတွင်နေ ထိုင်သူ	အခြားရွာမှ လာသူ		ရွာတွင်နေ ထိုင်သူ	အခြား ရွာမှ လာသူ		ရွာတွင် နေထိုင်သူ	အခြားရွာ မှလာသူ
မူလတန်းပြဆရာ/မ	<input checked="" type="checkbox"/>	<input checked="" type="checkbox"/>	ဆရာပန်	<input type="checkbox"/>	<input type="checkbox"/>	လက်သမား	<input checked="" type="checkbox"/>	<input type="checkbox"/>
အထက်တန်းပြဆရာ/မ	<input checked="" type="checkbox"/>	<input type="checkbox"/>	လက်ထောက် ကျန်းမာရေးမှူး	<input type="checkbox"/>	<input type="checkbox"/>	ပန်းရံ	<input checked="" type="checkbox"/>	<input type="checkbox"/>
အလယ်တန်းပြဆရာ/မ	<input checked="" type="checkbox"/>	<input type="checkbox"/>	အမျိုးသမီးကျန်းမာရေး ဆရာမ	<input type="checkbox"/>	<input type="checkbox"/>	လျှပ်စစ်ကျွမ်းကျင်၊ မီးသမား	<input checked="" type="checkbox"/>	<input type="checkbox"/>
မူကြိုဆရာ/မ	<input type="checkbox"/>	<input type="checkbox"/>	သားဖွားဆရာမ	<input checked="" type="checkbox"/>	<input type="checkbox"/>	ရေပိုက်သွယ်သူ	<input checked="" type="checkbox"/>	<input type="checkbox"/>
အခြား	<input type="checkbox"/>	<input type="checkbox"/>	ပြည်သူ့ကျန်းမာရေးလုပ်သား	<input type="checkbox"/>	<input type="checkbox"/>	စက်ပြင်ဆရာ	<input checked="" type="checkbox"/>	<input type="checkbox"/>
မှတ်ချက်			မှတ်ချက်			မှတ်ချက်		

(ဃ) ကျေးရွာသို့ ရောက်ရှိနိုင်သည့် လမ်းအခြေအနေ / ကျေးရွာတစ်ရွာသည် ၎င်း၏ ကျေးရွာအုပ်စုနှင့် ဆက်သွယ်ထားသော လမ်းအခြေအနေ (အောက်ပါတို့ကိုရိုင်းပါ)

ကျောက်ကြမ်းလမ်း ကတ္တရာလမ်း ကွန်ကရစ်လမ်း မော်တော်ဆိုင်ကယ်လမ်း
 ကျောက်ခင်းလမ်း မြေသားလမ်း လူသွားလမ်း အခြား _____

(င) ကျေးရွာဖွံ့ဖြိုးမှုစီမံချက်

- (၁) လူထုပတ်ဝန်းကျင်ထိခိုက်မှုမရှိစေရန် ကျေးရွာတွင်ကျေးရွာဖွံ့ဖြိုးမှု စီမံချက်ရှိခဲ့ပါသလား?
- (၂) ရှိခဲ့ပါလျှင် ဤစီမံချက်ကို မည်သည့် ခုနှစ်တွင်ပြင်ဆင်ခဲ့ပါသနည်း?
- (၃) ဤစီမံချက်ကို မြို့နယ်မှအတည်ပြုခဲ့ပါသလား?

ရိုင်းပါ
 ရှိပါသည်/မရှိပါ/မသိပါ
 နှစ် ၂၀၁၅/မသိပါ
 ပြုခဲ့ပါသည်/မပြုခဲ့ပါ/မသိပါ

(စ) ခရီးအကွာအဝေး

- (၁) ဤကျေးရွာ၏ပဟိုမှ ၎င်းကျေးရွာအုပ်စု၏ပဟိုအထိ ခရီးမိုင်မည်မျှကွာဝေးသနည်း? မိုင်-----/မသိပါ
- (၂) ဤကျေးရွာမှ ၎င်းကျေးရွာအုပ်စုပဟိုအထိ သွားလာရာတွင်ကြာမြင့်သည့်အချိန်။

ခြောက်သွေ့ရာသီတွင်ကြာချိန်----- ထော်လာရီ/မော်တော်ဆိုင်ကယ်/ခြေလျင်/လား/မော်တော်ဘုတ်/
အခြား-----

မိုးရာသီတွင်ကြာချိန်----- ထော်လာရီ/မော်တော်ဆိုင်ကယ်/ခြေလျင်/လား/မော်တော်ဘုတ်/
အခြား-----

(ဆ) ပတ်ဝန်းကျင်ဆိုင်ရာ သဘာဝဘေးအန္တရာယ်

ဤကျေးရွာတွင် ရေကြီးခြင်းကဲ့သို့ သဘာဝဘေးအန္တရာယ်ကျရောက်ဖူးခြင်း ရှိပါသလား။

မရှိပါ ရှိပါသည် ရှိလျှင်ဖော်ပြပါ ကောင်းပျော့ ရွာအနီးတွင်

(ဇ) ကျေးရွာတွင် ခွဲစည်းထားသော အဖွဲ့အစည်းများ

လူထုပဟိုပြုစီမံကိန်းမတိုင်မီ ဤကျေးရွာတွင် ကျေးရွာဖွံ့ဖြိုးရေးအတွက် အစိုးရ (သို့) ရွာသားများကိုယ်တိုင်(သို့) စီမံကိန်းတစ်ခုခုမှ ခွဲစည်းထားသည့် အဖွဲ့အစည်းများရှိပါသလား။

- (၁) ရွာရေးရာရေးကော်မတီ
- (၂) -----

(ဈ) အထွေထွေအုပ်ချုပ်ရေး ဦးစီးဌာန (GAD) မှ မှတ်တမ်းတင်ထားခြင်း

ဤကျေးရွာသည် အထွေထွေအုပ်ချုပ်ရေး ဦးစီးဌာန (GAD) မှ မှတ်တမ်းတင်ထားမှု ရှိပါသလား။
 မရှိပါ ရှိပါသည်

ကျေးရွာခေါင်းဆောင် အမည် ဦးဝင်းမောင်

လက်မှတ် [Signature] နေ့စွဲ ၃.၂.၂၀၁၇

လူထုစည်းရုံးရေးမှူး အမည် ဦးဝင်းလွင်

လက်မှတ် [Signature] နေ့စွဲ ၃.၂.၂၀၁၇

၂၃။ စီမံကိန်းအချိန်ဇယား (ပုံစံ-၂)

ပုံစံ - ၈ - ၂ - စီမံကိန်းစက်ဝန်းအချိန်ဇယား (PC 2)

လမ်းညွှန်ရွက်၊ သက်ဆိုင်ရာလူထုစည်းရုံးရေးမှူး/လက်ထောက်နည်းပညာမှူးများမှ စီမံကိန်းစက်ဝန်းအဆင့်တစ်ခုစီပြီးစီးတိုင်း ကျေးရွာနှင့် ကျေးရွာအုပ်စုအတွက် ဤပုံစံကို ဖြည့်သွင်းရမည်။

စည်းရုံးရေးမှူး/ဝန်ထမ်း အမည် ဦးစင်းလွင်

နေ့စွဲ ၅-၂-၂၀၁၇ စက်ဝန်းအားအမှတ်ခြစ်ပါ စက်ဝန်း(၁) စက်ဝန်း(၂) စက်ဝန်း(၃)
 စက်ဝန်း(၄)

ပြည်နယ်/တိုင်း မကွေး မြို့နယ် ဇင်နော် ကျေးရွာအုပ်စု ဒေါ်ခင်မာမာ ကျေးရွာ ဒေါ်ခင်မာမာ

စီမံကိန်းဆောင်ရွက်မှုအဆင့်များ	နေ့စွဲ		အစည်းအဝေးတွင်တက်ရောက်သူအရေအတွက်			
	စတင်သည့်နေ့	ပြီးဆုံးသည့်နေ့	အမျိုးသားအရေအတွက်	အမျိုးသမီးအရေအတွက်	အိမ်ထောင်စုအရေအတွက်	လူမျိုးစုတက်ရောက်သူအရေအတွက်နှင့် လူမျိုးစုအမည်
၁။ ကျေးရွာစီမံကိန်း မိတ်ဆက်အစည်းအဝေး	၃-၂-၂၀၁၇	၃-၂-၂၀၁၇	၁၄၈	၁၀၁	၁၈၈	၂၄၉ စု မဟာ
၂။ ကျေးရွာဖွံ့ဖြိုးရေး စီမံချက်ရေးဆွဲခြင်းအစည်းအဝေး	၄-၂-၂၀၁၇	၄-၂-၂၀၁၇	၉၈	၁၃၁	၂၁၇	၂၂၁ စု မဟာ
၃။ ကျေးရွာအုပ်စု လုပ်ငန်းဆုံးဖြတ်ချက်ချသည့်အစည်းအဝေး	၅-၂-၂၀၁၇	၅-၂-၂၀၁၇	၁၁	၉	၂၀	၂၀ စု မဟာ
၄။ မြို့နယ်အဆင့် စီမံကိန်းရေးဆွဲရေးနှင့် အကောင်အထည်ဖော်ရေးကော်ပတီ၏ စီမံကိန်း သုံးသပ်မှုအစည်းအဝေး			မလို	မလို	မလို	မလို
၅။ မြို့နယ် စီမံကိန်းရေးဆွဲရေးနှင့် အကောင်အထည်ဖော်ရေး ကော်ပတီ၏ဆုံးဖြတ်မှုကို ရွာသို့ အသိပေးအကြောင်းကြားသည့် အစည်းအဝေး						
၆။ စီမံကိန်းလုပ်ငန်းခွဲစီမံချက်ရေးဆွဲခြင်းအစည်းအဝေး						
၆.၁။ စီမံကိန်းလုပ်ငန်း အကောင်အထည်ဖော်ရေးအစီအစဉ် ရေးဆွဲခြင်း						

၂၄။ ကျေးရွာခွဲ၊ ငြိမ်းရေးဦးစီးဌာနအစဉ် (ပုံစံ-၃)

ပုံစံ - ၀ - ၃ ကျေးရွာခွဲ၊ ငြိမ်းရေး ဦးစီးဌာနအစဉ် (Form PC 3)

လယ်ယာနှင့် ရေအသုံး (၃) ကျေးရွာခွဲမှန်းချက်အစည်းအဝေး ငြိမ်းရေးအဖွဲ့အစည်း ကျေးရွာခွဲစီမံကိန်း အထောက်အကူပြု
ကော်မတီသည် လူထုစည်းရုံးရေးများအကူအညီဖြင့် ဤပုံစံကိုပြည့်စုံအောင် ဖြည့်သွင်းရမည်။

လူထုစည်းရုံးရေးမျိုး/ဝန်ထမ်း အမည် **ဦးမင်းလွင်**

နေ့စွဲ **4/2/2017** ဝက်ဝန်းအား အမှတ်ခြစ်ပါ (✓) ဝက်ဝန်း(၁)
 ဝက်ဝန်း(၂) ဝက်ဝန်း(၃) ဝက်ဝန်း(၄)

ပြည်နယ်/တိုင်း **မကွေး** ဝါးကွင်း **မြို့နယ်** ကျေးရွာအုပ်စု **ဦးဒုတိယ** ကျေးရွာ **ဦးဒုတိယ**

က။ အခက်အခဲအတားအဆီးများအားရှေးနှေးခြင်း - ယခုလက်ရှိအခြေအနေတွင် ဤကျေးရွာခွဲ၊ ငြိမ်းရေးအဖွဲ့အစည်းအတွက်
အဓိက အခက်အခဲအတားအဆီးများသည် မည်သည်များဖြစ်ပါသနည်း။ (အမျိုးသား/သမီး အနည်းဆုံးအရေအတွက် ၅ ခုစီဖြင့်)

အမျိုးသား အဖွဲ့မှ တင်ပြသော အခက်အခဲအတားအဆီးများ	အမျိုးသမီး အဖွဲ့မှ တင်ပြသော အခက်အခဲအတားအဆီးများ
၀ မူလတန်းကျောင်းဆောင်တွင် မိမိ၊ မိမိ၏ အဖေ၊ အမိ၊ ခင်ပွန်း၊ ကလေးများ များစွာ သက်တားကြပြီး ကလေးများ ကလေးများ ဖြစ်နေပါသည်။	၀ ကျွန်ုပ်တို့အဖေအမိ၊ အဖေအမိ၏ ကျန်းမာရေး၊ ပစ္စည်းများ ထားရှိပြီး မိမိ၏ အဖေအမိ ဖြစ်နေပါသည်။
၂ ကျွန်ုပ်တို့အဖေအမိ၊ အဖေအမိ၏ ကျန်းမာရေး၊ ပစ္စည်းများ ထားရှိပြီး မိမိ၏ အဖေအမိ ဖြစ်နေပါသည်။	၂ မူလတန်းကျောင်းဆောင်တွင် မိမိ၊ မိမိ၏ အဖေ၊ အမိ၊ ခင်ပွန်း၊ ကလေးများ များစွာ သက်တားကြပြီး ကလေးများ ကလေးများ ဖြစ်နေပါသည်။
၃ မာဏုဗျာန် တိုက် မရှိပါဘဲ အခြား ကလေးများ ပညာသင်ကြားနေပြီး မိမိ၏ အဖေအမိ ဖြစ်နေပါသည်။	၃ K ၆ ကျောင်းဆောင် မရှိသဖြင့်၊ မူလ တန်းကျောင်းဆောင် ပညာသင်ကြား နေပြီး ကလေးများ ဖြစ်နေပါသည်။
၄ လူပုဂ္ဂိုလ် မိမိ၊ မိမိ၏ အဖေအမိ၊ အမိ၊ အဖေ၊ ခင်ပွန်း၊ ကလေးများ များစွာ သက်တားကြပြီး ကလေးများ ကလေးများ ဖြစ်နေပါသည်။	၄ မာဏုဗျာန် တိုက် မရှိပါဘဲ အခြား ကလေးများ ပညာသင်ကြားနေပြီး မိမိ၏ အဖေအမိ ဖြစ်နေပါသည်။
၅ ကျေးရွာခွဲ၊ ကျေးရွာခွဲ၊ ကျေးရွာခွဲ မိမိ၊ မိမိ၏ အဖေအမိ၊ အဖေအမိ၊ အမိ၊ အဖေ၊ ခင်ပွန်း၊ ကလေးများ များစွာ သက်တားကြပြီး ကလေးများ ကလေးများ ဖြစ်နေပါသည်။	၅ မိမိ၏ အဖေအမိ၊ အဖေအမိ၊ အမိ၊ အဖေ၊ ခင်ပွန်း၊ ကလေးများ များစွာ သက်တားကြပြီး ကလေးများ ကလေးများ ဖြစ်နေပါသည်။

ခ။ မျှော်မှန်းခြင်း - နောင်လာမည့် (၅) နှစ် အတွင်း ကျေးရွာခွဲ၊ ငြိမ်းရေး မျှော်မှန်းလျာထားချက်များအား တင်ပြပါ။

အမျိုးသားအဖွဲ့မှ တင်ပြသော မျှော်မှန်းချက်များ	အမျိုးသမီးအဖွဲ့မှ တင်ပြသော မျှော်မှန်းချက်များ
၀ မူလတန်းကျောင်းဆောင် ဖြစ်နေပြီး မိမိ၊ မိမိ၏ အဖေအမိ၊ အဖေအမိ၊ အမိ၊ အဖေ၊ ခင်ပွန်း၊ ကလေးများ များစွာ သက်တားကြပြီး ကလေးများ ကလေးများ ဖြစ်နေပါသည်။	၀ ကျွန်ုပ်တို့အဖေအမိ၊ အဖေအမိ၏ ကျန်းမာရေး၊ ပစ္စည်းများ ထားရှိပြီး မိမိ၏ အဖေအမိ ဖြစ်နေပါသည်။
၂ ကျွန်ုပ်တို့အဖေအမိ၊ အဖေအမိ၏ ကျန်းမာရေး၊ ပစ္စည်းများ ထားရှိပြီး မိမိ၏ အဖေအမိ ဖြစ်နေပါသည်။	၂ မူလတန်းကျောင်းဆောင် ဖြစ်နေပြီး မိမိ၊ မိမိ၏ အဖေအမိ၊ အဖေအမိ၊ အမိ၊ အဖေ၊ ခင်ပွန်း၊ ကလေးများ များစွာ သက်တားကြပြီး ကလေးများ ကလေးများ ဖြစ်နေပါသည်။
၃ မာဏုဗျာန် တိုက် မရှိပါဘဲ အခြား ကလေးများ ပညာသင်ကြားနေပြီး မိမိ၏ အဖေအမိ ဖြစ်နေပါသည်။	၃ K ၆ ကျောင်းဆောင် မရှိသဖြင့်၊ မူလ တန်းကျောင်းဆောင် ပညာသင်ကြား နေပြီး ကလေးများ ဖြစ်နေပါသည်။
၄ လူပုဂ္ဂိုလ် မိမိ၊ မိမိ၏ အဖေအမိ၊ အမိ၊ အဖေ၊ ခင်ပွန်း၊ ကလေးများ များစွာ သက်တားကြပြီး ကလေးများ ကလေးများ ဖြစ်နေပါသည်။	၄ မာဏုဗျာန် တိုက် မရှိပါဘဲ အခြား ကလေးများ ပညာသင်ကြားနေပြီး မိမိ၏ အဖေအမိ ဖြစ်နေပါသည်။

ခေတ်နိဂုံး

စဉ်	အမျိုးသားအဖွဲ့ တပ်ပြဿနာချုပ်ချုပ်ချုပ်	စဉ်	အမျိုးသားအဖွဲ့ တပ်ပြဿနာချုပ်ချုပ်ချုပ်
၆)	ရေပွင့်၊ ရေပန်း၊ တွေ့ဆုံခြင်း၊ ဖမ်းဆီးခြင်း၊ ရှာဖွေခြင်း၊ တောင်းဆိုမှု ပြုလုပ်ခြင်း	၆)	ရေပွင့်၊ ရေပန်း၊ တွေ့ဆုံခြင်း၊ ဖမ်းဆီးခြင်း၊ ရှာဖွေခြင်း၊ တောင်းဆိုမှု ပြုလုပ်ခြင်း
၇)	ကျား၊ ကလေး၊ ကလေးတို့၏ ဖမ်းဆီးခြင်း၊ ကျား၊ ကလေး၊ ကလေးတို့၏ ဖမ်းဆီးခြင်း၊ ကျား၊ ကလေး၊ ကလေးတို့၏ ဖမ်းဆီးခြင်း		
၈)	ကျား၊ ကလေး၊ ကလေးတို့၏ ဖမ်းဆီးခြင်း၊ ကျား၊ ကလေး၊ ကလေးတို့၏ ဖမ်းဆီးခြင်း၊ ကျား၊ ကလေး၊ ကလေးတို့၏ ဖမ်းဆီးခြင်း		
၉)	ကျား၊ ကလေး၊ ကလေးတို့၏ ဖမ်းဆီးခြင်း၊ ကျား၊ ကလေး၊ ကလေးတို့၏ ဖမ်းဆီးခြင်း၊ ကျား၊ ကလေး၊ ကလေးတို့၏ ဖမ်းဆီးခြင်း		
၁၀)	ကျား၊ ကလေး၊ ကလေးတို့၏ ဖမ်းဆီးခြင်း၊ ကျား၊ ကလေး၊ ကလေးတို့၏ ဖမ်းဆီးခြင်း၊ ကျား၊ ကလေး၊ ကလေးတို့၏ ဖမ်းဆီးခြင်း		
၁၁)	ကျား၊ ကလေး၊ ကလေးတို့၏ ဖမ်းဆီးခြင်း၊ ကျား၊ ကလေး၊ ကလေးတို့၏ ဖမ်းဆီးခြင်း၊ ကျား၊ ကလေး၊ ကလေးတို့၏ ဖမ်းဆီးခြင်း		

၂၅။ ကျေးရွာအုပ်စုစီမံကိန်းလုပ်ငန်းခွဲရွေးချယ်ခြင်း (ပုံစံ-၄)

ပုံစံ - ၀ - ၄ ကျေးရွာအုပ်စုစီမံကိန်းလုပ်ငန်းခွဲရွေးချယ်ခြင်းပုံစံ (Form PC 4)

လယ်ဥယျာဉ်များ၊ စီမံကိန်းလုပ်ငန်းခွဲရွေးချယ်မှုအစည်းအဝေးပြီးနောက်တွင် ကျေးရွာအုပ်စုမှ CF/TF တို့၏ အကူအညီရယူ၍ ကျေးရွာစီမံကိန်းကော်မတီမှ လက်မှတ်ရေးထိုးပြီး အဆိုပါပုံစံအား ပြည်ပအောင်မြင်သွင်းရမည်။ ဤပုံစံအား ပြည်ပရွာခြံသွင်းပြီးပါက ကျေးရွာအုပ်စုမှ ပြီးတိုးတက်ရေးစီမံချက်တွင် TPIC သို့ ပေးပို့ရန်အတွက် မျောက်အင်္ကျီအဖြစ် ထားရှိရမည်။ CF မှ ကျေးရွာတစ်ရွာချင်းစီ၏ စီမံကိန်းလုပ်ငန်းခွဲဆိုင်ရာ အချက်အလက်များကို MIS သို့ ထည့်သွင်းရမည်။ (ပာစုနစ်စီမံကိန်းလုပ်ငန်းခွဲ မလုပ်ကိုင်သော ကျေးရွာများ မပါဝင်ပါ။)

ကျေးရွာစည်းရုံးရေးမှူး/ဝန်ထမ်းအမည် ဦးအောင်ခင်
 နေ့စွဲ ၁/၂/၂၀၁၇ စက်ဝန်းအားအမှတ်ခြစ်ပေးပါ။(✓) စက်ဝန်း(၁) စက်ဝန်း(၂) စက်ဝန်း(၃) စက်ဝန်း(၄)
 ပြည်နယ်/တိုင်း မကွေး၊ ပြို့နယ် ဝဏ္ဏ ကျေးရွာအုပ်စု ဦးဗွတ်ကျွန်း

ကျေးရွာအမည်	ဆောင်ရွက်မည့် လုပ်ငန်းများ	အတိုင်းအတာ	ခန့်မှန်း တိုက်ရိုက် အကျိုးစီးပွားစွန့် ရှိသူများ	အဆိုပြုတင်ပြသူ	ခန့်မှန်းကုန်ကျစရိတ်			စုစုပေါင်း
					စီမံကိန်းမှ ထည့်ဝင်မှု	ကျေးရွာမှ ထည့်ဝင်မှု	အခြားထည့်ဝင်မှု (ခေါ်ပြုပါ) အမည်/အဖွဲ့	
ဒေါ်ခင်ကွန်း	ကျွန်းမြေ ၈၅	120 x 30 x 15'	၂၅၆၆	<input type="checkbox"/> ကျား <input type="checkbox"/> မ မိကျား+မ	၇,၀၀၀,၀၀၀			
ဒေါ်ခင်ကွန်း	စားနပ်ရိက္ခာ		၂၅၆၆	<input type="checkbox"/> ကျား <input type="checkbox"/> မ မိကျား+မ				
ဒေါ်ခင်ကွန်း	ကျေးရွာ၊ ခိုခင်းစွဲ		၂၅၆၆	မိကျား <input type="checkbox"/> မ <input type="checkbox"/> ကျား+မ				
ဒေါ်ခင်ကွန်း	ဆိုလာဇီ		၂၅၆၆	<input type="checkbox"/> ကျား မ <input type="checkbox"/> ကျား+မ				

ရာထူး ကျေးရွာအုပ်စု စီမံကိန်းကော်မတီ ဥက္ကဋ္ဌ အမည် လက်မှတ် ရက်စွဲ

၂၇။ ကဏ္ဍအလိုက်ဦးစားပေးဖွံ့ဖြိုးရေးလုပ်ငန်းစဉ်များ

နောက်ဆက်တွဲ (၄) ခြားနားသောအပိုင်းများအတွက်ဦးစားပေးဖွံ့ဖြိုးရေးလုပ်ငန်းစဉ် အနှစ်ချုပ်

မှတ်ချက်- သည်အား VPS ဝင်တာရိုက်ပါမည်၊ အခြားဌာနများနှင့်ညှိနှိုင်းရန်အတွက်မိတ္ထူအား TPIC ဝိုက်ရိုက်ပါမည်၊ MIS data အနေဖြင့်တွင်းရန်မလိုအပ်ပါ။

	အဆင့်	လုပ်ငန်း	မည်သည့်ဦးစားပေးလဲ	ကျေးဇူးတင်တာဝန်ခံသူ (ဝိုက်ရိုက်)	ပြင်ပမှမည်သူအထောက်အပံ့မလဲ
အပြန်အလှန်အသိ	၀	လုပ်ချင်တာ- မိမိစိုး	က		
	၂				
	၃				
	၄				
	၅				
ပိုက်လိုက်ရာ	၀				
	၂				

အထောက်အပံ့ပေးပုံစံပြင်ဆင်မှု	၁				
	၂				
	၃				
ကျွမ်းကျင်မှုဖွံ့ဖြိုးရေး	၀				
	၂				
	၃				
	၄				
	၅				
	၀	လျှပ်စစ် အိမ်	က		

၂၈။ ကျေးရွာဖွံ့ဖြိုးရေးအစီအစဉ်ဆောင်ရွက်မှုမှတ်တမ်းဓာတ်ပုံများ

အမျိုးသမီးများမှ ပင့်ကူအိမ်သုံးသပ်ခြင်းအားဆွေးနွေးနေပုံ



ဖွံ့ဖြိုးရေးလုပ်ငန်းစဉ်များအားမဲဖြင့်ရွေးချယ်ရာတွင် မဲရေနေခြင်း



လူမှုရေးအရင်းအမြစ်ပြုမြေပုံအား ဆွေးနွေးနေပုံ



ကျေးရွာကော်မတီဝင်များ၏မှတ်တမ်းတင်ဓာတ်ပုံ





လူထုဗဟိုပြုစီမံကိန်း

ကျေးလက်လူထုအခြေပြု ၊ ဖွံ့ဖြိုးမှုကိုတိုးရှေးရှု

လူထုဗဟိုပြုစီမံကိန်းရုံး၊ အင်းတော (တောင်စု)၊ ပေါက်မြို့နယ်၊ မကွေးတိုင်းဒေသကြီး။
ရုံးဖုန်း-၀၆၂၄၅၃၅၈

www.cdd.drdmyanmar.org