

ပြည်ထောင်စုသမ္မတ မြန်မာနိုင်ငံတော် အစိုးရ
စိုက်ပျိုးရေး၊ မွေးမြူရေး နှင့် ဆည်မြောင်းဝန်ကြီးဌာန
ကျေးလက်ဒေသဖွံ့ဖြိုးတိုးတက်ရေးဦးစီးဌာန
ကရင်ပြည်နယ်၊ ကြာအင်းဆိပ်ကြီးမြို့နယ်



လူထုဗဟိုပြုမိမိကိန်း
ဒုတိယနှစ်စက်ဝန်း

National Community Driven Development Project
(NCDDP)



ကျေးရွာဖွံ့ဖြိုးရေးအစီအစဉ်
Village Development Plan (VDP)

တောင်ဒီးအုပ်စု၊ ထီးဖိုးနိုင်း(မွန်)ကျေးရွာ (၂၀၁၇ခုနှစ်)ကြာအင်းဆိပ်ကြီးမြို့နယ်။

မာတိကာ

၁။ မြို့နယ်မြေပုံ

၂။ ကျေးရွာမြေပုံ(တည်နေရာ)

၃။ အုပ်စုတွင်ပါဝင်သောကျေးရွာများစာရင်း

၄။ ကျေးရွာအခြေခံအချက်အလက်များ(ကျေးရွာသမိုင်းကြောင်း)

၅။ လူထုပူးပေါင်းပါဝင်သော လူမှုဆန်းစစ်ခြင်းနှင့် အကဲဖြတ်ခြင်းလုပ်ငန်းစဉ်(PSA/PRA)အကျဉ်းချုပ်ဇယား

၆။ ကျေးရွာဖွံ့ဖြိုးရေးအစီအစဉ်အတွက်အသုံးပြုခဲ့သော PRA tools များနှင့်တစ်ခုချင်းစီအတွက်သုံးသပ်ချက်များ

၇။ ကော်မတီဝင်များရွေးချယ်ခြင်းနှင့်ကျေးရွာဖွံ့ဖြိုးရေးအစီအစဉ်ဆောင်ရွက်မှုမှတ်တမ်းခါတ်ပုံများ

၈။ ကျေးရွာအချက်အလက်(ပုံစံ-၁)

၉။ စီမံကိန်းစက်ဝန်းအချိန်ဇယား(ပုံစံ-၂)

၁၀။ ကျေးရွာဖွံ့ဖြိုးရေးဦးစားပေးအစီအစဉ်(ပုံစံ-၃)

၁၁။ ကျေးရွာအုပ်စုစီမံကိန်းလုပ်ငန်းခွဲရွေးချယ်ခြင်း(ပုံစံ-၄)

၁၂။ အစည်းအဝေးမှတ်တမ်းများ

၁၃။ ကဏ္ဍအလိုက်ဦးစားပေးဖွံ့ဖြိုးရေးလုပ်ငန်းစဉ်များ

၄။ လူမှုပညာဆိုင်ရာပါဝင်သော လူမှုဆိုင်ရာစိစစ်ချက်အကျဉ်းချုပ်

(PSA / PRA) အကျဉ်းချုပ်

အမှတ်	အကြောင်းအရာ	ရှာဖွေခြင်း	ဦးတည်ချက်	တက်ရောက်သူ			အဓိကတွေ့ရချက်များ
				ကျား	မ	ပေါင်း	
၁။	ကျေးရွာလူမှုပညာ မြေပုံသယံဇာတ မြေပုံ (Social map Resource)	၂၀၁၂-၂၀၁၆	မြေပုံသယံဇာတ အပူချိန် အပူချိန် မမြေပုံသယံဇာတ အပူချိန်	၆၉	၉၆	၁၆၅	အိမ်များ၊ အခြေခံအဆောက်အအုံများ၊ လမ်းဖျားသက်သွယ်ရေ၊ လယ်ယာမြေများ၊ မြေဆွေးနွေးမှုနှင့် တောတောင်များ
၂။	လူမှုစီးပွားရေး အဆင့်သတ်မှတ်ခြင်း (wealth Ranking)	၂၀၁၂-၂၀၁၆	မြေပုံသယံဇာတ အပူချိန် အပူချိန် မမြေပုံသယံဇာတ အပူချိန်	၆၉	၉၆	၁၆၅	ကျေးရွာလူမှုပညာရေး၊ အပူချိန်များ၊ ခွဲခြားသတ်မှတ်ခြင်း၊ အပူချိန်အခြေခံ စံနှုန်းများ၊ သတ်မှတ်ခြင်း၊ ကျေးရွာလူမှုပညာရေး၊ အဆောက်အအုံသတ်မှတ်ခြင်း
၃။	ရာသီဥတု လယ်ယာ (seasonal calendar)	၂၀၁၂-၂၀၁၆	မြေပုံသယံဇာတ အပူချိန် အပူချိန် မမြေပုံသယံဇာတ အပူချိန်	၆၉	၉၆	၁၆၅	လယ်ယာလုပ်ထုံး၊ ခွဲခြား၊ ရာသီဥတုလုပ်ထုံး၊ ပွဲတော်အလုပ်အကိုင် (ဝေခွဲ) နှင့် ရာသီဥတု

၄။	မင်းကုန်း ကွန်ပက် (spider Web)	ပ.၅-၁၀၁၆	မြေပုံဆွဲ အုပ်စု အလယ်အလတ် အုပ်စု မမြေပုံဆွဲ အုပ်စု	၆၉	၉၆	၁၆၅	အမျိုးသားနှင့်အမျိုးသမီး များထုတ်ဝေအဖွဲ့အစည်း ဂရိတ်ဖွဲ့စည်းဖော်ပြသည့် အခြေအနေအရပ်များ
၅။	ကျား/မ ကလေး ဆက်ခြင်း	ပ.၅-၁၀၁၆	မြေပုံဆွဲ အုပ်စု အလယ်အလတ် အုပ်စု မမြေပုံဆွဲ အုပ်စု	၆၉	၉၆	၁၆၅	အမျိုးသားနှင့်အမျိုး သမီးတို့၏အရပ်အဖြစ် အပေါ်မည်သို့ကပ်၍ အသုံးပြုရေးကြည့်ရန်ကို ဖော်ထုတ်ခြင်း
၆။	အဖွဲ့အစည်း ချိတ်ဆက်မှု (Venn Diagram)	ပ.၅-၁၀၁၆	မြေပုံဆွဲ အုပ်စု အလယ်အလတ် အုပ်စု မမြေပုံဆွဲ အုပ်စု	၆၉	၉၆	၁၆၅	ကျား/မအဖွဲ့အစည်း အဖွဲ့အစည်းများ မည်သို့သော လုပ်ငန်းများအတွက်မည် သည့်အဖွဲ့များချိတ်ဆက် လုပ်ကိုင်မှု
၇။	ပြဿနာ ဆက်ပင် (Problem tree)	ပ.၅-၁၀၁၆	မြေပုံဆွဲ အုပ်စု အလယ်အလတ် အုပ်စု မမြေပုံဆွဲ အုပ်စု	၆၉	၉၆	၁၆၅	ကျေးဇူးတင်စားသောက် အခြေခံအောက်အဖွဲ့ ပတ်သက်ဆက်သွယ်ရေး စီမံကိန်းနှင့် လူမှုရေး
၈။	ကျား/မ (၅)နှစ် အသက် အသက် Matrix Ranking	ပ.၅-၁၀၁၆	မြေပုံဆွဲ အုပ်စု အလယ်အလတ် အုပ်စု မမြေပုံဆွဲ အုပ်စု	၆၉	၉၆	၁၆၅	ကျား/မအဖွဲ့အစည်း အဖွဲ့အစည်းအဖွဲ့အစည်း အဖွဲ့အစည်းအဖွဲ့အစည်း အဖွဲ့အစည်းအဖွဲ့အစည်း

ကျေးဇူးတင်မှုများဖြင့် ဖြစ်ပေါ်ခဲ့ပြီး အစွမ်းအားဖြင့်

၉.၁၂.၁၆

သို့သော် ဗျာဓိကင်းရှင်းမှုများ

ပျက်စီးဆုံးရှုံးမှုများ

ထီးမှိုနှင့် (ပျက်) ကျေးဇူးတင်မှုများသည် သေဆုံးမှုများကို ဖြစ်ပေါ်စေသည်။
ထီးမှိုနှင့် (ပျက်) ကျေးဇူးတင်မှုများသည် စွန့်ခွာမှုများကို ဖြစ်ပေါ်စေသည်။

ပစ္စည်းများ

ကျေးဇူးတင်မှုများဖြင့် ကျွန်ုပ်တို့၏ ကျန်းမာရေးကို ထိခိုက်စေသည်။ များသောအားဖြင့်
ကျန်းမာရေးကို ထိခိုက်စေသည်။ များသောအားဖြင့် ကျန်းမာရေးကို ထိခိုက်စေသည်။

ပျက်စီးမှု

ကျေးဇူးတင်မှုများသည် ပျက်စီးမှုများကို ဖြစ်ပေါ်စေသည်။ ပျက်စီးမှုများသည်
ကျန်းမာရေးကို ထိခိုက်စေသည်။ များသောအားဖြင့် ကျန်းမာရေးကို ထိခိုက်စေသည်။

လက်ပံဆက်သွယ်ရေး

ကျွန်ုပ်တို့၏ လက်ပံဆက်သွယ်ရေးသည် ကျန်းမာရေးကို ထိခိုက်စေသည်။
ကျန်းမာရေးကို ထိခိုက်စေသည်။ များသောအားဖြင့် ကျန်းမာရေးကို ထိခိုက်စေသည်။

ကျန်းမာရေး

ကျန်းမာရေးသည် ကျန်းမာရေးကို ထိခိုက်စေသည်။ ကျန်းမာရေးသည်
ကျန်းမာရေးကို ထိခိုက်စေသည်။ များသောအားဖြင့် ကျန်းမာရေးကို ထိခိုက်စေသည်။

ကျေးဇူးပြု၍ အားပေးဆောင်ရွက်ပေးပါရန် တောင်းဆိုပါသည်။

အခြား

ပြည်ထောင်စုတစ်ခုလုံးတွင် တစ်ချောင်းတည်း ဖြစ်ပေါ်ရေးအတွက် အားပေးဆောင်ရွက်ပေးပါရန် တောင်းဆိုပါသည်။
အထူးသဖြင့် အောက်ဖော်ပြပါ အချက်များကို အထူးဂရုပြု၍ ဆောင်ရွက်ပေးပါရန် တောင်းဆိုပါသည်။
ပတ်ပတ်လည်လည် တွင် နှစ်စဉ် ဖြစ်ပေါ်နေသော အခြေအနေအထားကို အထူးဂရုပြု၍ ဆောင်ရွက်ပေးပါရန် တောင်းဆိုပါသည်။

ကျေးဇူး - အိမ်ထောင်ရေး
 မှတ်တမ်း - ဇာတ်စဉ်း

အိမ်ထောင်ရေးနှင့် ဆက်စပ်မှု ပြုလေ့ရှိသော
 ၇၀၅ - ၉၀၅၀၂၀၂၆

အမျိုးအမည်	မြင့်အိမ်မူ / အဆင့်အမြင့် လက်မှတ်	အိမ်ထောင်ရေး
မြေပုံအမျိုးအမည်	အိမ်ထောင်ရေး၊ ကျားအိမ်၊ မိန်းမအိမ်၊ အိမ်ထောင်ရေး၊ အိမ်ထောင်ရေး၊ အိမ်ထောင်ရေး	၁၀
အမျိုးအမည်	ကျားအိမ်၊ မိန်းမအိမ်၊ အိမ်ထောင်ရေး၊ အိမ်ထောင်ရေး၊ အိမ်ထောင်ရေး	၅၀
အမျိုးအမည်	အိမ်ထောင်ရေး၊ အိမ်ထောင်ရေး၊ အိမ်ထောင်ရေး၊ အိမ်ထောင်ရေး	၉၀
အမျိုးအမည်	အိမ်ထောင်ရေး၊ အိမ်ထောင်ရေး၊ အိမ်ထောင်ရေး၊ အိမ်ထောင်ရေး	၁၅၀

ဥစ္စာရေး အစီအစဉ် အဆင့် သတ်မှတ်ခြင်း

၉၁၅/၁၆

သုံးသပ်ချက်နှင့် ရလဒ်များ

ကျေးဇူးတင်လှူဒါန်းမှု ရှိမဟုတ်ရေး အစီအစဉ် (ယ) ဆင့် ဦးစွာ သတ်မှတ်ထားသည်။
ဖြေလည်ထားရန် အလယ်အလတ် ရက်စွဲ၊ မဖြေလည်ထားရန် ယူရန်
ဖြစ်သည်။

ကျေးဇူးတင်လှူဒါန်းမှုများ ဖြေပိုင်ခွင့်နှင့် အသုံးပြုမှုများကို သိရှိပေးပါ

သည်။

ကျေးဇူးတင်လှူဒါန်းမှုများ၊ ကျေးဇူးတင်လှူဒါန်းမှုများ ဖြေပိုင်ခွင့် ရှိမဟုတ်ရေး အခြေအနေကိုလည်း

သုံးသပ်နိုင်ပါသည်။

ဝင်ငွေအခြေအနေ၊ အလယ်အလတ် အခြေအနေနှင့် အစီအစဉ်အသုံးပြုထား

အခြေအနေများကိုလည်း သိရှိနိုင်ပါသည်။

ဆုံးသပ်ချက်ပုံရိပ်များ

- တစ်ဖက်ကျော် - နယူးလွှဲဝါဆိုလ တွင် ဦးကလေး ဖြစ်သောကြောင့် တစ်ဖက်ကျော် ဂါဇာလေး ဖြစ်သည်။
- ကျော် ဦး ဦး - ဝါဆိုလွှဲ ဝါဆိုလ တွင် ကျော် ဦး ဦး ဖြစ်သောကြောင့် တစ်ဖက်ကျော် ဖြစ်သောကြောင့် နည်းသွားသည်။
- ကျော်အောင်ချို - ကဆုန်လ၊ တော်သလင်းလ၊ သီတင်းကျွတ်၊ တန်ဆောင်မုန်း၊ ပုဂံတော် ဖြစ်သောကြောင့် ကျော်အောင်ချို ဖြစ်သောကြောင့် နည်းသွားသည်။
- လယ်လှိုင် - နယူး ဝါဆို ဝါဆို၊ တော်သလင်း၊ သီတင်းကျွတ်လများတွင် လယ်လှိုင် ဖြစ်သောကြောင့် နည်းသွားသည်။
- ပွဲတော်ရက် - တန်ဆောင်မုန်း၊ တပို့တွဲ၊ တပေါင်းလများတွင် ပွဲတော်ရက်များ ဖြစ်သောကြောင့် နည်းသွားသည်။
- အားလပ်ချိန် - တန်ဆောင်မုန်း၊ တပေါင်း တွင် အလုပ်ပါး ဖြစ်သောကြောင့် နည်းသွားသည်။
- ဝင်ခွင့်များ - တော်သလင်း လပွဲကျော် ဖြစ်သောကြောင့် နည်းသွားသည်။
- ဝင်ခွင့်များ - တန်ဆောင်မုန်း၊ တပေါင်း တွင် အလုပ်ပါး ဖြစ်သောကြောင့် နည်းသွားသည်။

အုပ်စု - ကောင်းစွာ

ကျား/မ - ဆီယိုဆိုင်း (မျှော်)

နှစ် - ၂၀၁၅-၂၀၁၆

ပဋိပက္ခအဖြစ် ဖြစ်ပွားမှု

■ - ကျား
■ - မ

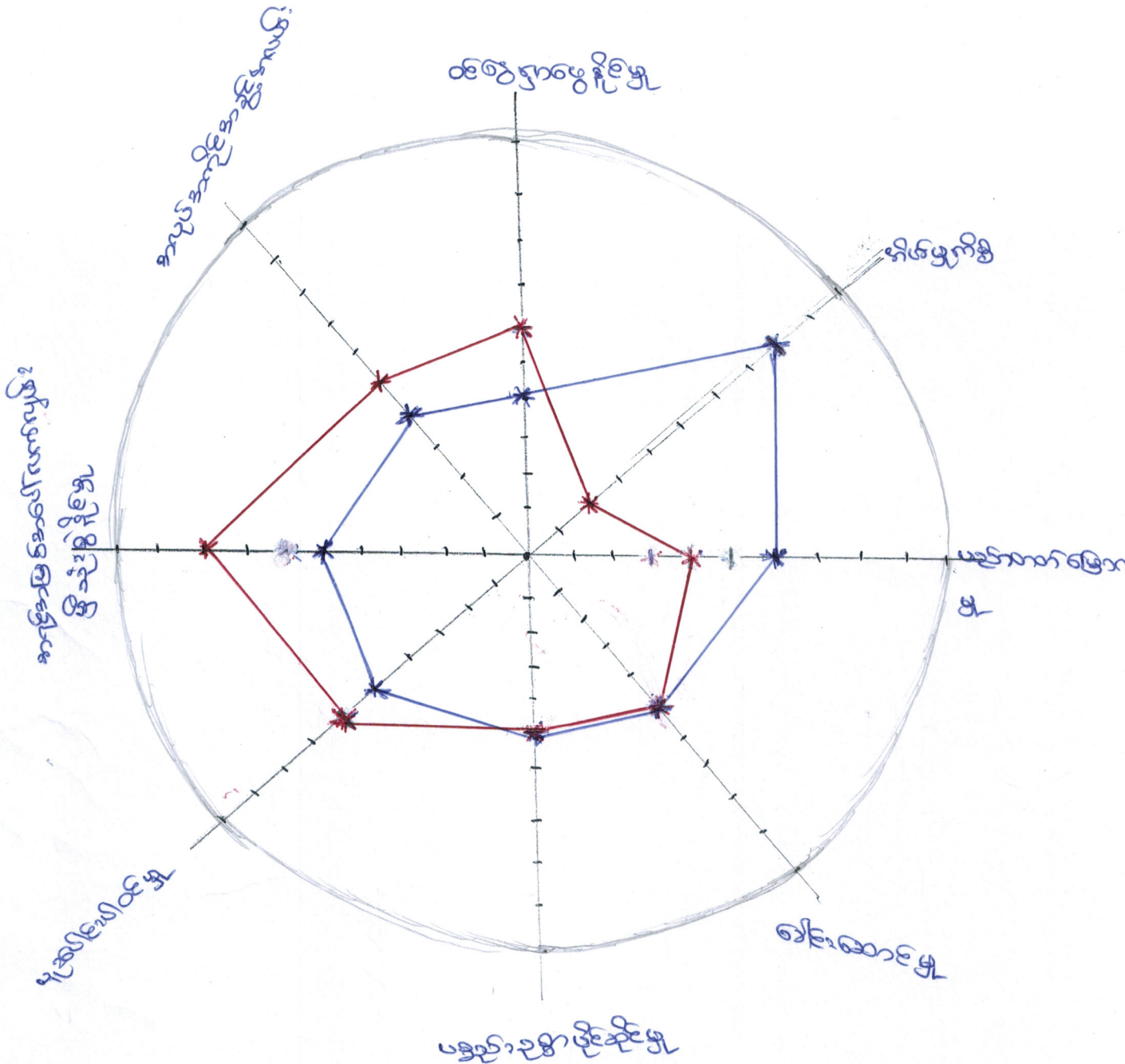

ပင် ကုန်စည် သို့သော် ချက်ပြင် ရလဒ်များ

အမျိုးသမီးနှင့် အမျိုးသားတို့ တူးဖော်အဖွဲ့အစည်းများ ဖြန့်ဖြူးပေးခြင်းဖြင့် အသိပညာ

နှင့် ဖြစ်သတ်ဖြစ်ပေါ်လာမှုများ ပြုလုပ်ခဲ့ပါသည်။

အလုပ်အကိုင်အဖွဲ့အစည်း - အလုပ်အကိုင်အဖွဲ့အစည်းများတွင် အမျိုးသားများသည်

အမျိုးသမီးများထက် မိုမိုလုပ်ဆောင်နိုင်သည်။

ခေါင်းဆောင်မှု - ခေါင်းဆောင်မှုအပိုင်းတွင် အမျိုးသားများသည် အမျိုးသမီး

များနှင့် တန်းတူခွဲခြားဆောင်ရွက်သည်။

ဝင်ငွေရှာဖွေနိုင်မှု - အမျိုးသားများသည် အမျိုးသမီးများထက် ဝင်ငွေပိုမိုရရှိပါ

သည်။ ထိုကြောင့် အမျိုးသမီးများ၏ ဝင်ငွေပိုမိုရရှိရန် အလုပ်အကိုင်အဖွဲ့အစည်းပေးပို့

လိုအပ်ပါသည်။

ခိုင်ခံ့မှုရှိမှု - အမျိုးသားများအဖွဲ့ဖြင့် အမျိုးသမီး၏ခိုင်ခံ့မှု

ရှိမှုများတွင် မိုမိုကုန်စည်လုပ်ကိုင်ပေးရန် လိုအပ်ပါသည်။

ပစ္စည်းကိစ္စ - အမျိုးသားများအဖွဲ့ဖြင့် ဝင်ငွေရှာဖွေရာတွင် အချိန်ပေး

မှုများစွာကြောင့် ပစ္စည်းပိုမိုရရှိရန် အမျိုးသမီးများထက် အားရှိပါသည်။

ပျော်ရွှင်မှု - အမျိုးသမီးများအဖွဲ့၊ နာရေး၊ ကိစ္စများတွင် အမျိုးသားများ

သည် အမျိုးသမီးများထက် ပျော်ရွှင်ပါစေရန် အားပေးပေးကြောင့် အမျိုးသမီးများ

ကိုလည်း လက်တွေ့ခံစားရပါသည်။

အရင်းအမြစ်အပေါ်လက်လှမ်းမီသည့် ခွဲခြားမှု - သဘာဝအရင်းအမြစ်များကို အသုံးပြုမှု

များသည် အမျိုးသားများသည် အမျိုးသမီးများထက် မိုမိုခွဲခြားနိုင်သည်။

ပစ္စည်းကိစ္စ - အမျိုးသားနှင့် အမျိုးသမီးများသည် ပစ္စည်းကိစ္စပိုင်

နိုင်မှုပိုမိုရရှိပါသည်။

- အုပ်စု - ရော့ဒ်၊
- ကျေးရွာ - ကိုယ်စားပြုရေး
- အုပ်စု - ဇ-၁၂-၁၀၀၆

ကျား-မ ဖွဲ့စည်းမှု ပုံစံအမျိုးမျိုး

အမျိုးအစား	အသံဦးအရေ	အိမ်အရေ	အုပ်စုအရေ	ဖွဲ့စည်းမှု
အိုင်ဂယ်	၈	၈	၈+၈	၈+၈
စွဲ-လှည့်	၈	၈	၈+၈	၈
စွဲ-	၈+၈	၈	၈+၈	၈+၈
အုပ်စုအရေ	၈	၈	၈	၈
အိုင်ဂယ်	၈	၈	၈+၈	၈+၈
အိုင်	၈+၈	၈+၈	၈+၈	၈+၈
ကျေးရွာ	၈+၈	၈+၈	၈+၈	၈+၈
ကျေးရွာ	၈	၈	၈+၈	၈+၈
ကျေး	၈+၈	၈	၈+၈	၈+၈
ကျေး	၈+၈	၈+၈	၈+၈	၈+၈

ဆိုင်သတ်မှတ်ခြင်းရလဒ်များ

ကျား/မ ရေရှာမကုန်ကုန်ကြည့်ခြင်းအားဖြင့် အမျိုးသားများ အသုံးပြု

နိုင်မှု၊ ထိန်းချုပ်မှု၊ ဆိုင်ပိုင်ဆိုင်မှု၊ ပိုင်ဆိုင်မှု၊ အမျိုးသမီးများ၏ အသုံးပြုနိုင်မှု
ပုံစံကို သိရှိနိုင်ပါသည်။

အမျိုးသားများ၏ ပိုင်ဆိုင်မှုနှင့် အမျိုးသမီးများ၏ ပိုင်ဆိုင်မှုကိုလည်း
ဆုံးဖြတ်သိရှိနိုင်သည်။

ရလဒ်အရ ဖြင့် အမျိုးသမီးများသည် အမျိုးသားများကို သို့သော် ဆိုင်
သော အခန်းကဏ္ဍများတွင်ပါဝင်မှုရှိကြောင်း သိရှိနိုင်ပါသည်။ ထို့အပြင်
အမျိုးသမီးများ၏ လုပ်ဆောင်ချက်များမှာ လိုလားမှု၊ အမျိုးသားများဖြင့် ဖက်ဆီ
မယ်စ် ပြုကြောင်းတွေ့ရသည်။

ကျေးဇူး - ဆီဆိုင်ဆိုင် (ဖွင့်)

အုပ်စု - စောစော

နှစ် - ၂၀၁၅-၂၀၁၆

အဖွဲ့အစည်းဖွဲ့စည်းမှုပြဇယား



K.N.၂

သုံးသပ်ချက်ဒွါရီရလဒ်

ကျေးဇူးတင်ကျေးဇူးတင် ကျေးဇူးတင်ကျေးဇူးတင် အဖွဲ့ဝင်များနှင့် ပူးပေါင်းပါဝင် ဆောင်ရွက်ကြပါသည်။

ကျေးဇူးတင်ကျေးဇူးတင် အဖွဲ့ဝင်များနှင့် ပူးပေါင်းပါဝင် ဆောင်ရွက်ကြပါသည်။

ကျေးဇူးတင်ကျေးဇူးတင် အဖွဲ့ဝင်များနှင့် ပူးပေါင်းပါဝင် ဆောင်ရွက်ကြပါသည်။

ကျေးဇူးတင်ကျေးဇူးတင် အဖွဲ့ဝင်များနှင့် ပူးပေါင်းပါဝင် ဆောင်ရွက်ကြပါသည်။

ကျေးဇူးတင်ကျေးဇူးတင် အဖွဲ့ဝင်များနှင့် ပူးပေါင်းပါဝင် ဆောင်ရွက်ကြပါသည်။

ကျေးဇူးတင်ကျေးဇူးတင် အဖွဲ့ဝင်များနှင့် ပူးပေါင်းပါဝင် ဆောင်ရွက်ကြပါသည်။

ကျေးဇူးတင်ကျေးဇူးတင် အဖွဲ့ဝင်များနှင့် ပူးပေါင်းပါဝင် ဆောင်ရွက်ကြပါသည်။

ကျေးဇူးတင်ကျေးဇူးတင် အဖွဲ့ဝင်များနှင့် ပူးပေါင်းပါဝင် ဆောင်ရွက်ကြပါသည်။

KNLI အဖွဲ့အစည်းချိတ်ဆက်မှုအဖွဲ့ဝင်များနှင့် ပူးပေါင်းပါဝင် ဆောင်ရွက်ကြပါသည်။

ကျေးဇူးတင်ကျေးဇူးတင် အဖွဲ့ဝင်များနှင့် ပူးပေါင်းပါဝင် ဆောင်ရွက်ကြပါသည်။

အဆိုပါပုဂ္ဂိုလ်တို့၏ အဖွဲ့အစည်းများကို ဆောင်ရွက်ပေးရန် လိုအပ်ပါသည်။

ပြည်ထောင်စုအကျိုးဆောင်ရွက်ရန်

စဉ်	အကြောင်းအရာ	စဉ်	အကျိုးဆက်
၁။	ကျေးရွာအုပ်စုဝင်များအား နှစ်ပတ်ပတ်	၁။	အသစ်အနွယ်များ ဖန်တီးပေးခြင်း
၂။	ကျေးရွာအုပ်စုဝင်များအား	၂။	ကျေးရွာအုပ်စုဝင်များအား သစ်ပင်များ စိုက်ပျိုးပေးခြင်း၊
၃။	အခြားအဖွဲ့အစည်းဝင်များ မရှိခြင်း	၃။	ကျေးရွာအုပ်စုဝင်များ မပြည့်စုံခြင်း
၄။	ပညာရေးဆောင်ရွက်ပေးခြင်း	၄။	အသစ်အနွယ်များ ဖန်တီးပေးခြင်း

အခြားအဖွဲ့အစည်းများ

- ကျေးရွာအုပ်စုဝင်များ ပြုပြင်ပေးခြင်း
- ကျေးရွာအုပ်စုဝင်များ ပြုပြင်ပေးခြင်း
- ကျေးရွာအုပ်စုဝင်များ ပြုပြင်ပေးခြင်း
- အဖွဲ့အစည်းများ ပြုပြင်ပေးခြင်း
- အုပ်စုဝင်များ ပြုပြင်ပေးခြင်း

အိမ်ထောင်စု (ဖွဲ့) ကျေးဇူးတင်ရေးလမ်းညွှန် ငွေ ဖွဲ့စည်းပေးခြင်းတို့ တက်မှု

လုပ်ငန်း အစီအစဉ်များ

အစဉ်	ကျေးဇူးတင်ရေးအဖွဲ့အစည်း ဖွဲ့စည်းပေးခြင်းတို့ တက်မှု လုပ်ငန်းစဉ်များ	အဆိုပြုငွေ (ကျပ် / ဝ / က + ဖ)	အိမ်ထောင်စု အဖွဲ့အစည်း	အကျိုးခံစားခွင့်ရှိသူအဖွဲ့ ဖွဲ့စည်းပေးခြင်း
၁။	ကျေးဇူးတင်ရေးအဖွဲ့အစည်း ဖွဲ့စည်းပေးခြင်း	ကျပ် + ဖ	၃၀၀၀၀၀၀၀၀	၇၅၃
၂။	ရွာတွင်း ကျေးဇူးတင်ရေး အဖွဲ့အစည်း	ကျပ် + ဖ	၂၀၀၀၀၀၀၀၀	၇၅၃
၃။	ကျေးဇူးတင်ရေးအဖွဲ့အစည်း ဖွဲ့စည်းပေးခြင်း	ကျပ် + ဖ	၁၅၀၀၀၀၀၀၀	၇၅၃

ရွာတွင်းကျေးဇူးတင်ရေးအဖွဲ့အစည်း ဖွဲ့စည်းပေးခြင်းအဖွဲ့အစည်း

ဖွဲ့စည်းပေးခြင်းတို့ တက်မှု လုပ်ငန်းစဉ် အစီအစဉ်

အစဉ်	ကျေးဇူးတင်ရေးအဖွဲ့အစည်း ဖွဲ့စည်းပေးခြင်းတို့ တက်မှု လုပ်ငန်းစဉ်များ	အဆိုပြုငွေ (ကျပ် / ဝ / က + ဖ)	အကျိုးခံစားခွင့်
၁။	အဖွဲ့အစည်း ဖွဲ့စည်းပေးခြင်း အဖွဲ့အစည်း	ကျပ် + ဖ	အဖွဲ့အစည်း ဖွဲ့စည်းပေးခြင်း
၂။	အဖွဲ့အစည်း ဖွဲ့စည်းပေးခြင်း အဖွဲ့အစည်း	ကျပ် + ဖ	အဖွဲ့အစည်း ဖွဲ့စည်းပေးခြင်း

ကျေးရွာဖွံ့ဖြိုးရေးအစီအစဉ်ဆောင်ရွက်မှုမှတ်တမ်းခါတ်ပုံများ

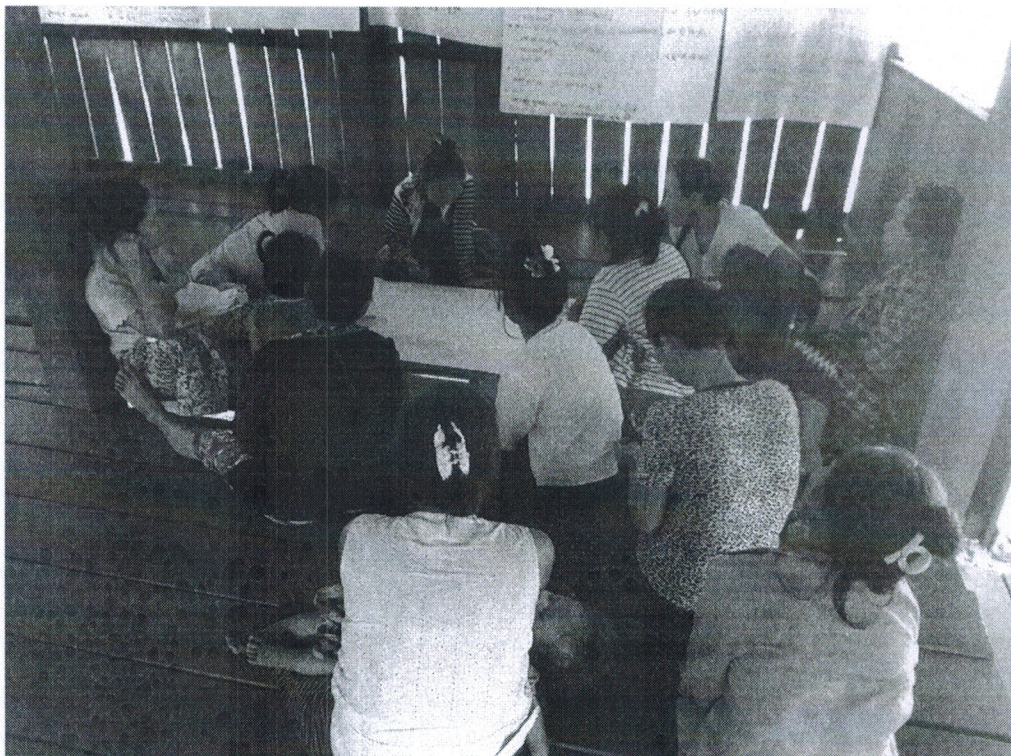

ပုံစံ- ၈-၁ ကျေးရွာအခြေခံအချက်အလက်များ (Form PC 1)

လမ်းညွှန်ချက်၊ ကျေးရွာတစ်ရွာသို့ ပထမဆုံးမိတ်ဆက်ခရီးသွားရောက်သောအခါ လူထုစည်းရုံးရေးမှူးသည် ကျေးရွာခေါင်းဆောင်များအားကျေးရွာအချက်အလက်များကိုမေတ္တာရပ်ခံ၍တောင်းခံရသည်။ ဤအချက်အလက်များကိုစီမံကိန်းမိတ်ဆက်အစည်းဝေးမတိုင်မီစေတနာအတိုင်းခံရသည်။ စီမံကိန်းမိတ်ဆက်အစည်းဝေးတွင် ဤအချက်အလက်များအားစစ်ဆေးပြီးမှန်ကန်အောင်ပြုလုပ်ရမည်။ ပြီးနောက်တွင် လူထုစည်းရုံးရေးမှူးသည် သတင်းအချက်အလက်ထံသို့ Tablets မှတစ်ဆင့် ဖြည့်သွင်းရမည်။

ကျေးရွာအုပ်ချုပ်ရေးမှူးအမည် ဦးကျော်ကျော်	ကျေးရွာအုပ်ချုပ်ရေးမှူး၏ဖုန်းနံပါတ် ၀၇၇၇၅ ၅၆၈၆၅၈	လူထုစည်းရုံးရေးမှူး၏အမည် ကျော်အောင်ကျော်
ပြည်နယ်၊ တိုင်းဒေသကြီး ကရင်	မြို့နယ် ကြာအင်းအိတ်ကြီး	ကျေးရွာအုပ်စု ဟောင့်ဒီး ကျေးရွာ စိ-ဖိုးဒီး-၂

က။ လူဦးရေ

လူမျိုးစု	အိမ်ထောင်စုအရေအတွက်	ကိုးကွယ်သည့်ဘာသာ	အိမ်ထောင်စုအရေအတွက်
လူမျိုးစု (၁)--- မွန် ---	၁၅၈	ဘာသာ(၁)--- ဗုဒ္ဓ ---	၁၅၈
လူမျိုးစု (၂)-----		ဘာသာ(၂)-----	
လူမျိုးစု (၃)-----		ဘာသာ(၃)-----	
လူမျိုးစုရော-----		ဘာသာရော-----	
	အရေအတွက်		
မသန်စွမ်းသူများ	၁၉		
သက်ကြီးရွယ်အိုများ (၆၅ နှစ် နှင့်အထက်)	၂၅		
စစ်ဘေးရှောင်			

လူဦးရေ	အမျိုးသား(အရေအတွက်)	အမျိုးသမီး (အရေအတွက်)
လူမျိုးစု (၁)--- မွန် ---	၃၉၇	၃၈၆
လူမျိုးစု (၂)-----		
လူမျိုးစု (၃)-----		
အိမ်ထောင်စုဦးစီး	၁၅၈	၂၀

(ခ) အခြေခံအဆောက်အအုံ အသုံးအဆောင်များ

စာသင်ကျောင်း	အမှတ် ခြံစိမ်း	ကျန်းမာရေး	အမှတ် ခြံစိမ်း	ဘာသာရေးအဆောက် အအုံများ	အမှတ် ခြံစိမ်း
အထက်တန်းကျောင်း	<input type="checkbox"/>	ဆေးရုံ	<input type="checkbox"/>	စေတီ	<input checked="" type="checkbox"/>
အလယ်တန်းကျောင်း	<input type="checkbox"/>	ကျန်းမာရေးဌာန	<input type="checkbox"/>	ဘုန်းကြီးကျောင်း	<input checked="" type="checkbox"/>
မူလတန်းကျောင်း	<input checked="" type="checkbox"/>	ကျန်းမာရေးဌာနခွဲ	<input type="checkbox"/>	ဟိန္ဒူဘုရားကျောင်း	<input type="checkbox"/>
မူကြိုကျောင်း	<input type="checkbox"/>	ဆေးပေးခန်း	<input type="checkbox"/>	ခရစ်ယာန်ကျောင်း	<input type="checkbox"/>
အခြား	<input type="checkbox"/>	အခြား	<input type="checkbox"/>	ဗလီ	<input type="checkbox"/>
				အခြား	<input type="checkbox"/>
မှတ်ချက် မူပိုင်ကျောင်း		မှတ်ချက် ယူနိုက်တက် ခန်း (ကိုယ်ထုကိုယ်ထ)		မှတ်ချက် ခမ္ဘာ့	

ကျန်းမာရေးလုပ်သား (မြန်မာ့) ကျား (၁) + မ (၂)

(ဂ) ကျွမ်းကျင်သူများမှတ်တမ်း (ကျေးရွာတွင်နေထိုင်သော သို့မဟုတ် တခြားရွာမှလာရောက်သောကျွမ်းကျင်သူများ)

(၁) စာသင်ကျောင်း			(၂) ကျန်းမာရေး			(၃) လက်မှုပညာရှင်		
	ရွာတွင်နေထိုင်သူ	အခြားရွာမှလာသူ		ရွာတွင်နေထိုင်သူ	အခြားရွာမှလာသူ		ရွာတွင်နေထိုင်သူ	အခြားရွာမှလာသူ
မူလတန်းပြဆရာ/မ	<input checked="" type="checkbox"/>	<input checked="" type="checkbox"/>	ဆရာပန်	<input type="checkbox"/>	<input type="checkbox"/>	လက်သမား	<input checked="" type="checkbox"/>	<input checked="" type="checkbox"/>
အထက်တန်းပြဆရာ/မ	<input type="checkbox"/>	<input type="checkbox"/>	လက်ထောက် ကျန်းမာရေးပျိုး	<input type="checkbox"/>	<input type="checkbox"/>	ပန်းရံ	<input checked="" type="checkbox"/>	<input checked="" type="checkbox"/>
အလယ်တန်းပြဆရာ/မ	<input type="checkbox"/>	<input type="checkbox"/>	အမျိုးသမီးကျန်းမာရေးဆရာမ	<input type="checkbox"/>	<input type="checkbox"/>	လျှပ်စစ်ကျွမ်းကျင်၊ မီးသမား	<input type="checkbox"/>	<input type="checkbox"/>
မူကြိုဆရာ/မ	<input type="checkbox"/>	<input type="checkbox"/>	သားဖွားဆရာမ	<input type="checkbox"/>	<input checked="" type="checkbox"/>	ရေပိုက်သွယ်သူ	<input type="checkbox"/>	<input type="checkbox"/>
အခြား	<input type="checkbox"/>	<input type="checkbox"/>	ပြည်သူ့ကျန်းမာရေးလုပ်သား	<input checked="" type="checkbox"/>	<input type="checkbox"/>	စက်ပြင်ဆရာ	<input checked="" type="checkbox"/>	<input type="checkbox"/>
မှတ်ချက် တခြားကျေးရွာမှ ရွာတွင်းနေထိုင်သူ			မှတ်ချက် ကျန်းမာရေးလုပ်သား (မြန်မာ့)			မှတ်ချက်		

ကျား (၁) + မ (၂)

(ဃ) ကျေးရွာသို့ ရောက်ရှိနိုင်သည့်လမ်းအခြေအနေ / ကျေးရွာတစ်ရွာသည် ၎င်း၏ကျေးရွာအုပ်စုနှင့် ဆက်သွယ်ထားသော လမ်းအခြေအနေ (အောက်ပါတို့ကိုပိုင်းပါ)

ကျောက်ကြမ်းလမ်း ကတ္တရာလမ်း ကွန်ကရစ်လမ်း မော်တော်ဆိုင်ကယ်လမ်း
 ကျောက်ခင်းလမ်း မြေသားလမ်း လူသွားလမ်း အခြား _____

(င) ကျေးရွာဖွံ့ဖြိုးမှုစီမံချက်

- (၁) လူထုပတ်ဝန်းကျင်စီမံကိန်းမစတင်မီ ဤကျေးရွာတွင်ကျေးရွာဖွံ့ဖြိုးမှု စီမံချက်ရှိခဲ့ပါသလား? ပိုင်းပါ ရှိပါသည်/မရှိပါ/မသိပါ
- (၂) ရှိခဲ့ပါလျှင် ဤစီမံချက်ကို မည်သည့် ခုနှစ်တွင်ပြင်ဆင်ခဲ့ပါသနည်း? နစ် ၂၀၁၅ / မသိပါ
- (၃) ဤစီမံချက်ကို မြို့နယ်မှအတည်ပြုခဲ့ပါသလား? ပြုခဲ့ပါသည်/မပြုခဲ့ပါ / မသိပါ

(စ) ခရီးအကွာအဝေး

- (၁) ဤကျေးရွာ၏ပတ်ဝန်းကျင်ကျေးရွာအုပ်စု၏ပတ်ဝန်းကျင်မှ မိုင်မည်မျှကွာဝေးသနည်း? မိုင် ၂.၈၅ / မသိပါ
- (၂) ဤကျေးရွာမှ ၎င်းကျေးရွာအုပ်စုပတ်ဝန်းကျင်လွှာတွင်ကြာမြင့်သည့်အချိန်။

ခြောက်သွေ့ရာသီတွင်ကြာချိန် ၅ ဇူလိုင် ----- ထော်လာဂျီ/မော်တော်ဆိုင်ကယ်/ခြေလျှင်/လား/မော်တော်ဘုတ်/
 အခြား -----
 မိုးရာသီတွင်ကြာချိန် ၅ ဇူလိုင် ----- ထော်လာဂျီ/မော်တော်ဆိုင်ကယ်/ခြေလျှင်/လား/မော်တော်ဘုတ်/
 အခြား -----

(ဆ) ပတ်ဝန်းကျင်ဆိုင်ရာသဘာဝဘေးအန္တရာယ်

ဤကျေးရွာတွင်ရေကြီးခြင်းကဲ့သို့ သဘာဝဘေးအန္တရာယ်ကျရောက်ဖူးခြင်းရှိပါသလား။

မရှိပါ ရှိပါသည် ရှိလျှင်ဖော်ပြပါ ၂၀၁၂ ခုနှစ်တွင် ရွာထုံးကျွတ်ကျွတ်မြစ်ပါးသည်

(ဇ) ကျေးရွာတွင် ဖွဲ့စည်းထားသော အဖွဲ့အစည်းများ

လူထုဗဟိုပြုစီမံကိန်းမတိုင်မီ ဤကျေးရွာတွင် ကျေးရွာဖွံ့ဖြိုးရေးအတွက် အစိုးရ(သို့)ရွာသားများကိုယ်တိုင်(သို့) စီမံကိန်းတစ်ခုခုမှ ဖွဲ့စည်းထားသည့် အဖွဲ့အစည်းများရှိပါသလား။

(၁)-----

(၂)-----

ကျေးရွာခေါင်းဆောင်

အမည် ဦးကျော်ကျော်

လက်မှတ် [Signature] နေ့စွဲ ၆.၁၂.၂၀၁၆

လူထုစည်းရုံးရေးမှူး

အမည် ဦးကျော်ကျော်

လက်မှတ် [Signature] နေ့စွဲ ၆.၁၂.၂၀၁၆

လူထုဗဟိုပြုစီမံကိန်းစီမံကိန်းလက်စွဲ
အပိုင်း-၃

ပုံစံ စ-၂ - စီမံကိန်းစက်ဝန်းအချိန်ဇယား (PC 2)

လမ်းညွှန်ချက်-သက်ဆိုင်ရာလူထုစည်းရုံးရေးဖွဲ့/လက်ထောက်နည်းပညာနည်းပညာများမှ စီမံကိန်းစက်ဝန်းအဆင့်တစ်ခုစီ ပြီးစီးတိုင်းကျေးရွာနှင့် ကျေးရွာအုပ်စု

စည်းရုံးရေးဖွဲ့/ဝန်ထမ်း အမည် ဦးစိုးဝင်း စက်ဝန်း(၁) စက်ဝန်း(၂) စက်ဝန်း(၃)

စက်ဝန်းအားအမှတ်ခြစ်ပါ စက်ဝန်း(၄) စက်ဝန်း(၅)

ပြည်နယ်/တိုင်း ဗဟို မြို့နယ် ဇွန်နယ် ကျေးရွာ စိန်ဖိုးဒွင်(၂)

စီမံကိန်းဆောင်ရွက်မှုအဆင့်များ	နေ့စွဲ		အစည်းအဝေးအတွက်ရောက်သူအရေအတွက်			
	စတင်သည့်နေ့	ပြီးဆုံးသည့်နေ့	အချိုးသီးအရေအတွက်	အချိုးသီးအရေအတွက်	အိမ်ထောင်စုအရေအတွက်	လူမျိုးစုတက်ရောက်သူအရေအတွက်နှင့် လူမျိုးစုအမည်
၁. ကျေးရွာစီမံကိန်း မိတ်ဆက်အစည်းအဝေး	၇.၁၂.၂၀၁၆	၇.၁၂.၂၀၁၆	၃၀	၄၅	၇၅	၄၆ ၇၅
၂. ကျေးရွာဖွံ့ဖြိုးရေး စီမံချက်ရေးဆွဲခြင်း အစည်းအဝေး	၈.၁၂.၂၀၁၆	၈.၁၂.၂၀၁၆	၃၅	၄၇	၈၂	၄၆ ၈၂
၃. ကျေးရွာအုပ်စု လုပ်ငန်းဆုံးဖြတ်ချက်ချသည့်အစည်းအဝေး	၁၁.၁၂.၁၆	၁၁.၁၂.၁၆	၁၅	၁၀	၂၅	၄၆ ၁၀ ၂၅
၄. မြို့နယ်အဆင့်စီမံကိန်းရေးဆွဲရေးနှင့်အကောင်အထည်ဖော်ရေးကော်မတီ၏ စီမံကိန်းသုံးသပ်မှုအစည်းအဝေး			မလို	မလို	မလို	မလို
၅. မြို့နယ်စီမံကိန်းရေးဆွဲရေးနှင့်အကောင်အထည်ဖော်ရေးကော်မတီ၏ဆုံးဖြတ်မှုကို ရွာသို့ အသိပေးအကြောင်းကြားသည့်အစည်းအဝေး	၉.၁.၁၇	၉.၁.၁၇	၂၇	၃၉	၆၆	၆၆ ၆၆
၆. စီမံကိန်းလုပ်ငန်းခွဲစီမံချက်ရေးဆွဲခြင်း အစည်းအဝေး	မလို	မလို	မလို	မလို	မလို	မလို
၆.၁။ စီမံကိန်းလုပ်ငန်း အကောင်အထည်ဖော်ရေးအစီအစဉ် ရေးဆွဲခြင်း	၉.၁.၁၇	၉.၁.၁၇	၃၀	၅၇	၈၇	၄၆ ၈၇
၆.၂။ ဝယ်ယူရေးအစီအစဉ် ရေးဆွဲခြင်း	၉.၁.၁၇	၉.၁.၁၇	၃၀	၅၇	၈၇	၄၆ ၈၇

၆.၃။ ဘဏ္ဍာရေးတိုက်ရိုက် လျာထားအစီအစဉ် ရေးဆွဲခြင်း	၁၃၁၇	၁၃၁၇	၁၉	၈	၁၈	၂၈
၆.၄။ ပြင်/ထိန်းအစီအစဉ် ရေးဆွဲခြင်း	၁၃၁၇	၁၃၁၇	၂၇	၃၉	၆၆	၆၆
၇. စီမံကိန်းလုပ်ငန်းခွဲ တိုးတက်မှု စောင့်ကြည့်လေ့လာခြင်းအစည်းအဝေး	မလို	မလို	မလို	မလို	မလို	မလို
၇.၁။ အစည်းအဝေး ပထမအကြိမ်						
၇.၂။ အစည်းအဝေး ဒုတိယအကြိမ်						
၇.၃။ အစည်းအဝေး တတိယအကြိမ်						
၈. စီမံကိန်းလုပ်ငန်းခွဲ အပြီးသတ်စစ်ဆေးခြင်းအစည်းအဝေး						
၉. လူထုစစ်ဆေးပွဲအစည်းအဝေး						

ပုံစံ- ၈-၃ ကျေးရွာဖွံ့ဖြိုးရေး ဦးစားပေးအစီအစဉ် (Form PC 3)

လမ်းညွှန်ချက်၊ အဆင့်(၃)ကျေးရွာမှိုက်မှန်းချက်အစည်းအဝေးပြီးဆုံးသောအခါ အထောက်အကူပြုကော်မတီသည် လူထုစည်းရုံးရေးမှူးအကူအညီဖြင့် ဤပုံစံကိုပြည့်စုံအောင် ဖြည့်သွင်းရမည်။		ကျေးရွာစီမံကိန်း
လူထုစည်းရုံးရေးမှူး/ဝန်ထမ်း အမည် ဦးစောစွန်းစွန်း		
နေ့စွဲ ၈.၁၂.၂၀၁၆	စက်ဝန်းအား အမှတ်ခြစ်ပါ (✓) <input type="checkbox"/> စက်ဝန်း(၁) <input checked="" type="checkbox"/> စက်ဝန်း(၂) <input type="checkbox"/> စက်ဝန်း(၃) <input type="checkbox"/> စက်ဝန်း(၄)	
ပြည်နယ်/တိုင်း ကရင်	မြို့နယ် ဓမ္မစာဒေသနာဒေသ	ကျေးရွာအုပ်စု စောင့်ဦး
		ကျေးရွာ စိ.ယု.ဒီ. (၂)

က။ အခက်အခဲအတားအဆီးများအားဆွေးနွေးခြင်း - ယခုလက်ရှိအခြေအနေတွင်ဤကျေးရွာဖွံ့ဖြိုးတိုးတက်ရေးအတွက် အဓိကအခက်အခဲအတားအဆီးများသည် မည်သည်များဖြစ်ပါသနည်း။ (အမျိုးသား/သမီး အနည်းဆုံးအခက်အခဲ ၅ ခုစီဖော်ပြပါ)

အမျိုးသား အဖွဲ့မှတင်ပြသောအခက်အခဲအတားအဆီးများ		အမျိုးသမီး အဖွဲ့မှတင်ပြသောအခက်အခဲအတားအဆီးများ	
၁	လူအရားအခက်အခဲ	၁	ပညာရေး အခက်အခဲ
၂	ရွာတွင်းလမ်းအခက်အခဲ	၂	လမ်းပန်းဆက်သွယ်ရေးအခက်အခဲ
၃	ဥျဉ်းမာရေးအခက်အခဲ	၃	ကျန်းမာရေးအခက်အခဲ
၄	အဝတ်စုံအရားအခက်အခဲ	၄	အလုပ်အကိုင် ဖွဲ့စည်းမှုအခက်အခဲ
၅	အလုပ်အကိုင် ဖွဲ့စည်းမှုအခက်အခဲ	၅	အဝတ်စုံအရားအခက်အခဲ

ခ။ မှိုက်မှန်းခြင်း- နောင်လာမည့် (၅)နှစ် အတွင်း ကျေးရွာဖွံ့ဖြိုးရေး မှိုက်မှန်းလျာထားချက်များအား တင်ပြပါ။

အမျိုးသားအဖွဲ့မှတင်ပြသောမှိုက်မှန်းချက်များ		အမျိုးသမီးအဖွဲ့မှတင်ပြသောမှိုက်မှန်းချက်များ	
၁	(၃၀'x၃၀') RC တူးချိုကျောင်းစောင်သစ်	၁	(၃၀'x၃၀') RC တူးချိုကျောင်းစောင်သစ် ဖြစ်ရမည်။
၂	ရွာလမ်းကွန်ကရစ်လမ်း (၅၈၀ပေ)	၂	ရွာတွင်းကွန်ကရစ်လမ်း ဖြစ်ရမည်။
၃	ကျေးလက်စားစားခန်း ၅၀ ဖြစ်ရမည်။	၃	ကျေးလက်စားစားခန်း ၅၀ ဖြစ်ရမည်။
၄	မှိုက်မှန်း အထက်တန်းကျောင်းအဆင့်မြှင့်တင်ရမည်။	၄	အလုပ်အကိုင် ဖွဲ့စည်းမှုအခက်အခဲများ ဖြစ်ရမည်။
၅	အလုပ်အကိုင် ဖွဲ့စည်းမှုအခက်အခဲ	၅	အထက်တန်းကျောင်းအဆင့်မြှင့်တင်ရမည်။

ဗျာ ၅၀ ဖြစ်ရမည်။

၈။ လူထုဗဟိုပြု စီမံကိန်း၏ လာမည့် (၃) နှစ်အတွက် အကျုံးဝင်သော ဦးစားပေး ဖွံ့ဖြိုးတိုးတက်မှု လုပ်ငန်း အစီအစဉ်များအားဖော်ပြပါ။

အဆင့်	ကျေးရွာအတွက် ဦးစားပေး ဖွံ့ဖြိုးတိုးတက်မှု လုပ်ငန်းစဉ်များ	အဆိုပြုသူ (အမျိုးသားများ/ အမျိုးသမီးများ/ အမျိုးသား + အမျိုးသမီး)	ခန့်မှန်းကုန်ကျ စရိတ်	အကျိုးခံစားခွင့်ရှိသူ ခန့်မှန်းခြေအရေအတွက်
၁	ကျောင်းဆောင် ၁၀၀ ခန့် တည်ဆောက်ခြင်း	အမျိုးသား + အမျိုးသမီး	၃၀၀,၀၀၀,၀၀၀	၇၀၃
၂	ရွာတွင် ကွန်ကရစ်လမ်း	။	၂၀၀,၀၀၀,၀၀၀	၂၀၃
၃	ကျေးလက်စားစားခြင်း	မျိုးသား + အမျိုးသမီး	၅၅၀,၀၀၀,၀၀၀	၂၀၃
၄				
၅				

၉။ လူထုဗဟိုပြု စီမံကိန်း၏ လာမည့် (၃) နှစ်အတွက် အကျုံးမဝင်သော ဦးစားပေး ဖွံ့ဖြိုးတိုးတက်မှု လုပ်ငန်း အစီအစဉ်များအားဖော်ပြပါ။

အဆင့်	ကျေးရွာအတွက် ဦးစားပေး ဖွံ့ဖြိုးတိုးတက်မှု လုပ်ငန်းစဉ်များ	အဆိုပြုသူ (အမျိုးသားများ/ အမျိုးသမီးများ/ အမျိုးသား + အမျိုးသမီး)	အခန်းကဏ္ဍ
၁	အထူးထုတ်လုပ်ရေး နည်းစနစ်များ	ကျေးရွာအတွက်	အထူးထုတ်လုပ်ရေး နည်းစနစ်များ
၂	အပူပေးစနစ် အတွင်း အစားအသုံး	။	ကျေးရွာအတွက်
၃	စွမ်းအင် ဖွံ့ဖြိုးရေး	မျိုးသား	အထူးထုတ်လုပ်ရေး နည်းစနစ်များ
၄	ပို့ဆောင်ရေး နည်းစနစ်များ	အမျိုးသား	ပို့ဆောင်ရေး
၅	ကျေးရွာအတွက် အခြားစီမံကိန်း	အမျိုးသား	

ဥက္ကဋ္ဌ၊ ကျေးရွာစီမံကိန်းအထောက်အကူပြုကော်မတီမှ အတည်ပြုသည်။

အမည် ကျေးရွာစီမံကိန်း လက်မှတ် ဦးဥက္ကဋ္ဌ နေ့စွဲ ၈.၂.၁၆
 ကျေးရွာ စီ/ထောက်
 လူထုဗဟိုပြုစီမံကိန်း
 ထိန်းသိမ်းရေးဌာန

လူထုဗဟိုပြုစီမံကိန်းစီမံကိန်းလက်ဖွဲ့

အပိုင်း-၃

ပုံစံ ၀-၄ ကျေးရွာအုပ်စုစီမံကိန်းလုပ်ငန်းခွဲရွေးချယ်ခြင်းပုံစံ

လမ်းညွှန်ချက် ။ ကျေးရွာအုပ်စုစီမံချက်ရေးဆွဲသည့်အစည်းအဝေးတွင် ဤပုံစံအားလူထုစည်းရုံးရေးမှူး / လက်ထောက်နည်းပညာမှူးတို့၏ အကူအညီဖြင့်ဖြည့်စုံစွာ ပြည့်သွင်းရမည်။
 ဤပုံစံအားဖြည့်စုံစွာဖြည့်သွင်းပြီးပါကကျေးရွာအုပ်စုဖွံ့ဖြိုးတိုးတက်ရေးစီမံချက်တွင်နောက်ဆက်တွဲအဖြစ်တွဲထားရမည်။ CF မှ အချက်အလက်များကို MIS သို့ ထည့်သွင်းရမည်။
 ကျေးရွာစည်းရုံးရေးမှူး/ဝန်ထမ်းအမည် အုန်းမင်းဦး
 နေ့စွဲ 11.12.2016
 စက်ဝန်းအားအမှတ်ဖြစ်ပေးပါ(✓)၊ စက်ဝန်း(၂)၊ စက်ဝန်း(၃)၊ စက်ဝန်း(၄)
 ပြည်နယ်/တိုင်း မြန်မာပြည် ကြီးကြပ်ရေးဦးစီးဌာန

ကျေးရွာအမည်	ဆောင်ရွက်မည့် လုပ်ငန်းများ	အတိုင်းအတာ	ခန့်မှန်း တိုက်ရိုက်အကျိုး ခံစားခွင့်ရှိသူများ	အဆိုပြုစာပြသ	ခန့်မှန်းကုန်ကျစရိတ်		
					စီမံကိန်းမှ ထည့်ဝင်မှု	ကျေးရွာမှ ထည့်ဝင်မှု	အခြားထည့်ဝင်မှု (ဖော်ပြပါ) ထည့်ဝင်ငွေ အမည်/အဖွဲ့
ဂေကင် ၆	နှစ်ထပ်ကျောင်းဆောက် ပြုပြင်မွမ်းမံခြင်း	၆၀'x3၀'x1၂'	4603	□ ကျား □ မ ✓ ကျား+မ	18,5၀၀,၀၀၀		18,5၀၀,၀၀၀
ထွန်းဦး (၂)	ကျောင်းဆောက် တိုးချဲ့ခြင်း	78၀'x5'-6"	4603	□ ကျား □ မ ✓ ကျား+မ	12,8၀၀,၀၀၀		12,8၀၀,၀၀၀
ထွန်းဦး (၃)	ကျောင်းဆောက် တိုးချဲ့ခြင်း	<9၀'x3၀'x1၂>	363	□ ကျား □ မ ✓ ကျား+မ	3၀,၀၀၀,၀၀၀		3၀,၀၀၀,၀၀၀
				□ ကျား □ မ □ ကျား+မ			
				□ ကျား □ မ □ ကျား+မ			

ရာထူး ကျေးရွာအုပ်စု စီ/ထောက်ထောက်ခံပေးပို့ ဥက္ကဋ္ဌ - ဦးမြင့်ဝင်း / အမည် - ဦးမြင့်ဝင်း / လက်မှတ် အုန်းမင်းဦး ရက်စွဲ 11.12.2016

ဥက္ကဋ္ဌ
 ကျေးရွာအုပ်စု စီ/ထောက်
 လူထုဗဟိုပြုစီမံကိန်း
 တောင်ဒီးကျေးရွာအုပ်စု

ပျူထုမဟိုဠာစီမံကိန်း

ပထမအကြိမ်အဆင့်အဝေး နှင့်

ဒုတိယအကြိမ်အဆင့်အဝေး ဖွတ်တယ်

ကျေးရွာအဖွဲ့များ - ဆီခိုင်ဆိုင်ရေးဖွဲ့

အုပ်စုအဖွဲ့များ - ကောင်စီ

မြို့နယ်အဖွဲ့များ - ကြေးမုံ၊ ဆီပုံ၊ ကြေးမုံမြို့နယ်

ပြည်နယ်အဖွဲ့များ - ကရင်

အဆင့်အဝေးကျင့်သည့် - ၅.၁၂.၀၁၆ / ၉.၁၂.၀၁၆

ရေခဲ

အဆင့်အဝေး တက်တက်သူများ - ကျေး <၆၉ > ဦး + ၆ <၉၆ > ဦး = ၁၆၅ ဦး

ဆွေးနွေးသည့် အကြောင်းအရာ " <၁> ပျူထုမဟိုဠာစီမံကိန်းအကြောင်းဖိတ်ခေါ်

ခြံဆွေးနွေးရည်ရွယ်ချက်များကို ရှင်းလင်းပြောကြားခြင်း။

<၂> ကျေးရွာပျူထုအား အုပ်စု <၂> ခု ခွဲခြား

ကျေးရွာမြေပုံ၊ ခန္ဓာဓာတ်ကြွယ်ဝချက်သဘာဝ၊ ကာသိဒ္ဓါမြစ်၊ ပရိကုန်း၊ ပင်းပုံခံများကို အုပ်စုလိုက် ဆွေးနွေးခြင်း။

<၃> ကျေးရွာရှိ အမျိုးသားနှင့် အမျိုးသမီးများ၏

မျှော်မှန်းချက်နှင့် ဦးစားလေးစားခံရမှုများကို ဖော်ထုတ်ပြီး အုပ်စုလိုက် ဆွေးနွေးခြင်း။

<၄> ကျေးရွာပျူထု၏ ဦးစားလေးစားခံရမှုများကို

ဖော်ထုတ်ပြီး ပြသရာသစ်ပင် ရေးဆွဲခြင်း။

<၅> Gender ရုပ်ပုံကားများနှင့် အခြေပြုထိုင်ကြား

ရေးဆွဲမှုများကို ရှင်းလင်းပြောကြားခြင်း။

၂၆) ကျေးဇူးတော်ကို ဖယ်လှယ်ပေးပြီး ကျေးဇူးတော်ကို အထောက်အကူ

ပြုလုပ်ပေးပြီး ဆယ်စာတော်များ ပေးချုပ်ခြင်း။

ဆုံးဖြတ်ချက်များ။ ။ ၂၇) လူထုထံ ပညာပေးပို့ခြင်း၊ စိတ်ဆက်ခြင်း၊ စိတ်ကို အကဲဖြင့်ရည်

ရွယ်ချက်များကို ကျေးဇူးတော် လူထုကို ရှေး လမ်းတစ်ပြင်ပေါ်သည်။

၂၈) ကျေးဇူးတော် လူထုအား အဖွဲ့ ၂၂) ဖွဲ့ခွဲပြီး ကျေးဇူးတော် ခြေဖျံ/ပျံခြင်း

ကျေးဇူးတော် ချစ်သော ကြွယ်ဖျံအဆင့် သတ်မှတ်ခြင်း၊ ရာသီခွင် ပြု၊ ပဋိကုဒ်၊ ပဋိကုဒ်၊ ပဋိပုဂံများကို

အား လှည့်ပေးပြီး ပါဝင်၍ ပူးတွဲပါ ဖွဲ့စည်းပေးပြီး အတူတကွ ဆောင်ရွက် ခဲ့ပါသည်။

၂၉) ကျေးဇူးတော် အဖွဲ့အစည်းများ ဖွဲ့စည်းပေးပြီး သတိပေးပေးခြင်း ဖြစ်သည်။

၃၀) အဆင်မပြေမှုများကို ဖော်ထုတ်ပေးပြီး ဆွဲ ခဲ့ပါသည်။

၃၁) ကျေးဇူးတော် လူထု၏ ဖျော်ဖြေမှုများကို ချစ်ခင်အားပေးခြင်းနှင့် အားပေးခြင်းများကို

ပေးချုပ်ပြီး ပြုသော သဘာဝပင်ကို ရေးဆွဲ ခဲ့ပါသည်။

ကျေးဇူးတော် ဖယ်လှယ်ပေးခြင်း - ဦးကိုဦး အသက် -
- အေးခင်

ကျေးဇူးတော် စိတ်ကို အထောက်အကူ - ဦးဝင်း

ပြုလုပ်ပေးပြီး ဥက္ကဋ္ဌ - ဒေါ်အိန်စိန်

ကျေးဇူးတော် အကူအညီ - ဒေါ်အိန်စိန်

အသက်ပေးဆယ်စာတော် - ဒေါ်အိန်စိန်

- ဦးကျော်

အဆင့်မြင့် ဤကြွယ်ဖျံအဆင့် - ဦးကျော်

ဖော် - ဒေါ်အိန်စိန်

လုပ်ငန်းအစီအစဉ်အကျဉ်းချုပ် - အခြေခံအုတ်မြစ်

အသက် -

အုပ်စုအဖွဲ့

- ဦးစိုးစိန်

အခြေခံအုတ်မြစ်အဖွဲ့

- ဦးအောင်အောင်

အဖွဲ့ဝင်

- ဒေါ်မိမိ

ကျေးဇူးတင်အားပေးရန်နှင့် အခြေခံအုတ်မြစ်အဖွဲ့ဝင်များအား

ကျေးဇူးတင်အားပေးရန်နှင့် အခြေခံအုတ်မြစ်အဖွဲ့ဝင်များအား

ပါသည်။

မှတ်တမ်းတင်သူ

အဖွဲ့ဝင် - ဦးအောင်အောင်

အဖွဲ့ဝင် - ဒေါ်မိမိ

နောက်ဆက်တွဲ(၄) ခြားနားသောအပိုင်းများအတွက် ဦးစားပေးဖွံ့ဖြိုးရေးလုပ်ငန်းစဉ်

အနှစ်ချုပ်

မူရင်းသည်အား VPSC တွင်ထားရှိရပါမည်။အခြားဌာနများနှင့် ညှိနှိုင်းရန်အတွက် မိတ္တူအား TPIC သို့ပို့ရပါမည်။MIS data အနေဖြင့် သွင်းရန် မလိုအပ်ပါ။

	အဆင့်	လုပ်ငန်း	မည်သူဦးစားပေးလဲ	ကျေးဇူးရှာမှတာဝန်ခံသူ (သို့) အုပ်စု	ပြင်ပမှမည်သူ ထောက်ပံ့ မလဲ
အခြေခံအဆောက်အအုံ	၀	ရွာတွင်း ကျွန်ကျပ်လမ်း	<input checked="" type="checkbox"/> မ <input checked="" type="checkbox"/> ကျား		
	၂		<input type="checkbox"/> မ <input type="checkbox"/> ကျား		
	၃		<input type="checkbox"/> မ <input type="checkbox"/> ကျား		
	၄		<input type="checkbox"/> မ <input type="checkbox"/> ကျား		
	၅		<input type="checkbox"/> မ <input type="checkbox"/> ကျား		
အသက်မွေးဝမ်းကျောင်းမှု/ စိုက်ပျိုးရေး	၀	စာထပ်ပြန်ရေးအဖွဲ့အစည်း	<input checked="" type="checkbox"/> မ <input checked="" type="checkbox"/> ကျား		
	၂	အပျက်စီးနေသော အိမ်အဖွဲ့အစည်း ရွာပေါင်း ၁၅ ခု	<input checked="" type="checkbox"/> မ <input checked="" type="checkbox"/> ကျား		
	၃		<input type="checkbox"/> မ <input type="checkbox"/> ကျား		
	၄		<input type="checkbox"/> မ <input type="checkbox"/> ကျား		
	၅		<input type="checkbox"/> မ <input type="checkbox"/> ကျား		
ကျန်းမာရေးနှင့် အာဟာရ	၀	ကျေးဇူးရှာအဖွဲ့အစည်း	<input checked="" type="checkbox"/> မ <input checked="" type="checkbox"/> ကျား		
	၂		<input type="checkbox"/> မ <input type="checkbox"/> ကျား		
	၃		<input type="checkbox"/> မ <input type="checkbox"/> ကျား		
	၄		<input type="checkbox"/> မ <input type="checkbox"/> ကျား		
	၅		<input type="checkbox"/> မ <input type="checkbox"/> ကျား		
ပညာရေး	၀	ကျေးဇူးရှာအဖွဲ့အစည်း ၁၅ ခုအဖွဲ့အစည်း	<input checked="" type="checkbox"/> မ <input checked="" type="checkbox"/> ကျား		
	၂		<input type="checkbox"/> မ <input type="checkbox"/> ကျား		
	၃		<input type="checkbox"/> မ <input type="checkbox"/> ကျား		

	၄		<input type="checkbox"/> မ <input type="checkbox"/> ကျား		
	၅		<input type="checkbox"/> မ <input type="checkbox"/> ကျား		
အခြား	၁		<input type="checkbox"/> မ <input type="checkbox"/> ကျား		
	၂		<input type="checkbox"/> မ <input type="checkbox"/> ကျား		
	၃		<input type="checkbox"/> မ <input type="checkbox"/> ကျား		
	၄		<input type="checkbox"/> မ <input type="checkbox"/> ကျား		
	၅		<input type="checkbox"/> မ <input type="checkbox"/> ကျား		