

ပြည်ထောင်စုသမ္မတ မြန်မာနိုင်ငံတော်အစိုးရ
စိုက်ပျိုးရေး၊ မွေးမြူရေးနှင့် ဆည်မြောင်းဝန်ကြီးဌာန
ကျေးလက်ဒေသဖွံ့ဖြိုးတိုးတက်ရေး ဦးစီးဌာန
ညောင်ဦးမြို့နယ်



လူထုဗဟိုပြုစီမံကိန်း
National Community Driven Development Project
(NCDDP)



ကျေးရွာဖွံ့ဖြိုးရေးအစီအစဉ်
Village Development Plan (VDP)
ရွာသစ်ကုန်းကျေးရွာ၊ လက်ပံချေပေါ်အုပ်စု

၁။ မြို့နယ်မြေပုံ

၂။ ကျေးရွာမြေပုံ(တည်နေရာ)

၃။ အုပ်စုတွင်ပါဝင်သောကျေးရွာများစာရင်း

၄။ ကျေးရွာအခြေခံအချက်အလက်များ(ကျေးရွာသမိုင်းကြောင်း)

၅။ လူထုပူးပေါင်းပါဝင်သော လူမှုဆန်းစစ်ခြင်းနှင့် အကဲဖြတ်ခြင်းလုပ်ငန်းစဉ်(PSA/PRA)အကျဉ်းချုပ်ဇယား

၆။ ကျေးရွာဖွံ့ဖြိုးရေးအစီအစဉ်အတွက်အသုံးပြုခဲ့သော PRA tools များနှင့် တစ်ခုချင်းစီအတွက် သုံးသပ်ချက်များ

၇။ ကော်မတီဝင်များရွေးချယ်ခြင်းနှင့်ကျေးရွာဖွံ့ဖြိုးရေးအစီအစဉ်ဆောင်ရွက်မှုမှတ်တမ်းဓါတ်ပုံများ

၈။ ကော်မတီဝင်များစာရင်း

၉။ ကျေးရွာအချက်အလက်(ပုံစံ-၁)

၁၀။ စီမံကိန်းစက်ဝန်းအချိန်ဇယား(ပုံစံ-၂)

၁၁။ ကျေးရွာဖွံ့ဖြိုးရေးဦးစားပေးအစီအစဉ်(ပုံစံ-၃)

၁၂။ ကျေးရွာအုပ်စုစီမံကိန်းလုပ်ငန်းခွဲရွေးချယ်ခြင်း(ပုံစံ-၄)

၁၃။ အစည်းအဝေးတက်ရောက်သူများစာရင်း(ပုံစံ-၁၂)

၁၄။ အစည်းအဝေးမှတ်တမ်းများ

၁၅။ ကဏ္ဍအလိုက်ဦးစားပေးဖွံ့ဖြိုးရေးလုပ်ငန်းစဉ်များ

၁၆။ ကျေးရွာဖွံ့ဖြိုးရေးစီမံချက် အရည်အသွေးထိန်းချုပ်မှု(Checklist for VDP)

ညောင်ဦးမြို့နယ်လူထုဗဟိုပြု စီမံကိန်း

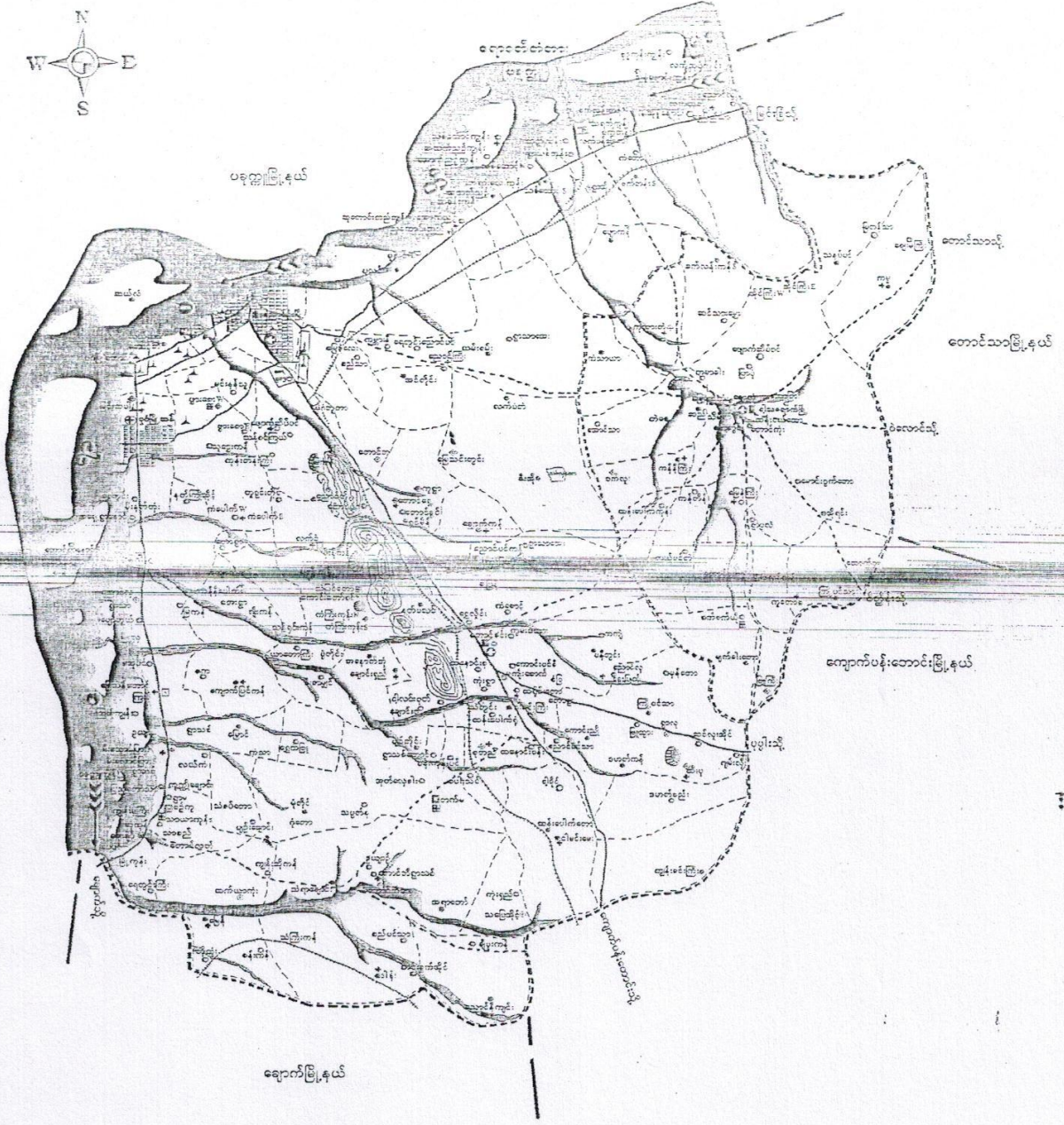

ချောက်မြို့နယ်

ඉංග්‍රීසි භාෂාවෙන් පිටපත් කළ

දේශීය ආර්ථිකය

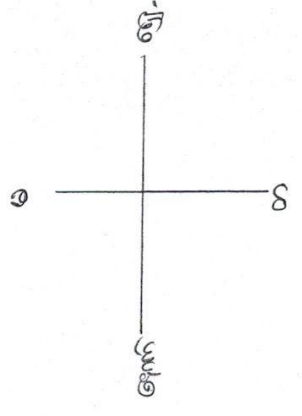
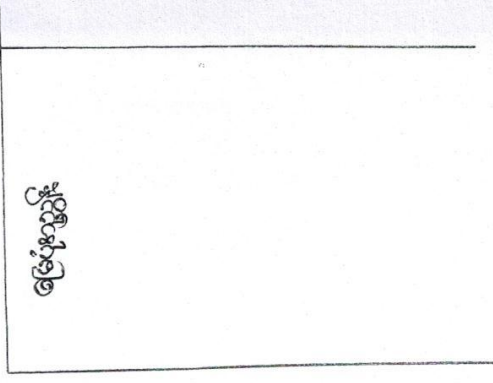

ඉංග්‍රීසි \rightleftharpoons සිංහල

ယက်ပံခြေပေါ်မှာထိုင်တဲ့ပိဝေဝေဘာကျေးဇူးတန်များစွာများစွာများ

- (၁) ယက်ပံခြေပေါ်ကျေးဇူး
- (၂) ခြေခံထက်တန်းကျေးဇူး
- (၃) ဘေးခံထက်တန်းကျေးဇူး
- (၄) သူ့ကိုကျေးဇူးကျေးဇူး
- (၅) ဂုဏ်ထူးကျေးဇူးကျေးဇူး
- (၆) ကုန်ကျေးဇူးကျေးဇူး
- (၇) စက်ဝန်းကန် (မ) ကျေးဇူး
- (၈) ဇွဲပြည်ဘာကျေးဇူး
- (၉) နေ့နံ့ချောင်းကျေးဇူး
- (၁၀) ကန်တောကျေးဇူး
- (၁၁) နေ့နံ့ချောင်း ကျေးဇူးကျေးဇူး
- (၁၂) ဂွာနို့ကျေးဇူး

လူထုပေါင်းစုံပါဝင်သော လူမှုဆန်းစစ်ခြင်းနှင့် မှတ်တမ်းတင်ခြင်းလုပ်ငန်းစဉ်

(CPA / PRA) အကျဉ်းချုပ် ဇယား

စဉ်	အကြောင်းအရာ	ရက်စွဲ	ဦးတည်ချက်	တက်ရောက်သူ			အဓိကအဖွဲ့အစည်း
				ကျား	မ	ပေါင်း	
၁။	ကျေးရွာလူမှုရေးဥပဒေ (social map/ Resource map)	၁၉.၁၂.၁၆	ကျေးရွာသူ ကျေးရွာသားများ ကော်မတီဝင်များ	၅၇	၃၈	၉၅	ကျေးရွာပုဂ္ဂိုလ်တို့၏ အသုံးပြုနိုင်စွမ်း၊ အခြေအနေအထား၊ အကျိုးအမြတ်၊ အခွင့်အလမ်း၊ အခက်အခဲများကို ဖော်ထုတ်ပါသည်။
၂။	ရာသီဥတုပြောင်းလဲခြင်း (Seasonal Calendar)	၁၉.၁၂.၁၆	ကျေးရွာသူ ကျေးရွာသားများ ကော်မတီဝင်များ	၅၇	၃၈	၉၅	ရာသီဥတုပြောင်းလဲမှုများ၊ လုပ်ငန်းများ၊ အခြေအနေအထား၊ အကျိုးအမြတ်၊ အခက်အခဲများကို ဖော်ထုတ်ပါသည်။
၃။	ကျေးရွာ၏ စီးပွားရေး အဆင့် (Metric Ranking)	၂၀.၁၂.၁၆	အမျိုးသားအုပ်စု အမျိုးသမီးအုပ်စု	၅၅	၄၂	၉၇	ကျေးရွာသူကျေးရွာသားများ၏ ကျေးရွာအတွက် အဓိကလုပ်ငန်းစဉ်များကို ဖော်ထုတ်ပါသည်။

လူထုပေါင်းစုံပါဝင်သော လူမှုဥပဒေဆိုင်ရာ၊ စားနပ်ရိက္ခာ၊ လုပ်ငန်းဆိုင်ရာ

(CPA / PRA) အကျဉ်းချုပ် ဇယား

စဉ်	အကြောင်းအရာ	ရက်စွဲ	ဦးတည်ချက်	တက်ရောက်သူ			အဓိကဆွေးနွေးချက်
				ကျား	မ	ပေါင်း	
၄၀	အဖွဲ့အစည်း ချိတ်ဆက်မှု (Venn Diagram)	၅-၆-၀၇	ကျေးဇူးတင် ကျေးဇူးတင်များ ကျေးဇူးတင်များ ကျေးဇူးတင်များ	၂၅	၄၂	၆၇	ကျေးဇူးတင်ကျေးဇူးတင် ရှိနေသော လူမှုအဖွဲ့ အစည်းများ နှင့် ကျေးဇူး ကျေးဇူးတင်များ ချိတ်ဆက် နေကြပြီး ထိခိုက်ခြင်း ရှိမောင်ဖော်ဆောင် နိုင်ခဲ့သည်။
၅၀	လူမှုစီးပွား အဆင့်အတန်း ခြုံငုံ (Wealth Ranking)	၅-၆-၀၇	ချမ်းသာ၊ အယောင်အယော်၊ ခွင်းပါး	၂၅	၄၂	၆၇	ကျေးဇူးတင်ကျေးဇူးတင် အကြားတွေ့ကြား ပစ္စည်း ပစ္စည်း၊ ခေတ်စားဆိုင်ရာ နှင့် အဆင့်မြှင့်တင်ရေး ဖြင့် ကျေးဇူးတင် လိုအပ်မှုနှင့် ဝေဖန် ဆင်ခြင်မှုများကို ထည့် ထွင်းစဉ်းစားနိုင်ရန် ခံကြသည်။
၆၀	ပင်၊ ကျွဲ၊ ခိုက် ကွန်ယက် (Spider Web)	၅-၆-၀၇	ကျေးဇူးတင် / ကျေးဇူးတင် များ၊ အဖွဲ့အစည်း အဖွဲ့အစည်း အဖွဲ့အစည်း	၂၅	၄၂	၆၇	အဖွဲ့အစည်း နှင့် အဖွဲ့အစည်း အဖွဲ့အစည်းအဖွဲ့အစည်း တိုင်းတွင် အဖွဲ့အစည်း ပညာသင်ကြားနိုင်မှု၊ အဖွဲ့အစည်းအဖွဲ့အစည်း အဖွဲ့အစည်းအဖွဲ့အစည်း ခံကြသည်။

အုတ်ချ - လက်ပံချေပေါ်

ကျေးဇူး - ကာလစကု ဂါ

ဆွေးနွေးခြင်းနှင့် ဆန်းစစ်ခြင်း

ပုဆိုး၊ လှည်း၊ နွားဂှင်တို့ကို အမျိုးသားများသုံး ခွဲ၍ အမျိုးသား၊ အမျိုးသမီး

ပါထိန်းချုပ်ပါသည်။ ကျောက်ဖြင့်၊ ရွှေ၊ နားကတ်၊ ရွှေလက်ဝဲကောက်များကို အမျိုးသမီး များသုံး ခွဲ

၍ အမျိုးသားများက ပါထိန်းချုပ်ပါသည်။ ကိုင်းဖြေ၊ ခပ်မာ၊ ဝိုင်းခြံ၊ Tv၊ ဆိုင်ကပ်တို့အား

အမျိုးသား၊ အမျိုးသမီးတို့ ခွဲ၍ ဖြေဖြင့်ခြင်း၊ ဆုံးဖြတ်ချက်ချခြင်း၊ ထိန်းချုပ်ခြင်းတို့ကို

အမျိုးသားများက ဖြေဖြင့်ပါသည်။

အမျိုးသမီးများအား ဆုံးဖြတ်ချက်ချခြင်း၊ အကောင်အထည်ဖော် ဆောင်ရွက်ခြင်းတို့တွင်

အမျိုးသားများနှင့် တန်းတူ ဆွေးနွေးခြင်းဖြင့် ပစ္စည်းများအား တန်းတူ ပိုင်ဆိုင်အောင် ထိရှိ

နိုင်ပါသည်။

အဖွဲ့၏စာတမ်းချိတ်ဆက်ခြင်း

လက်တွေ့ရေးရာများ

စာတမ်းရေးရာ

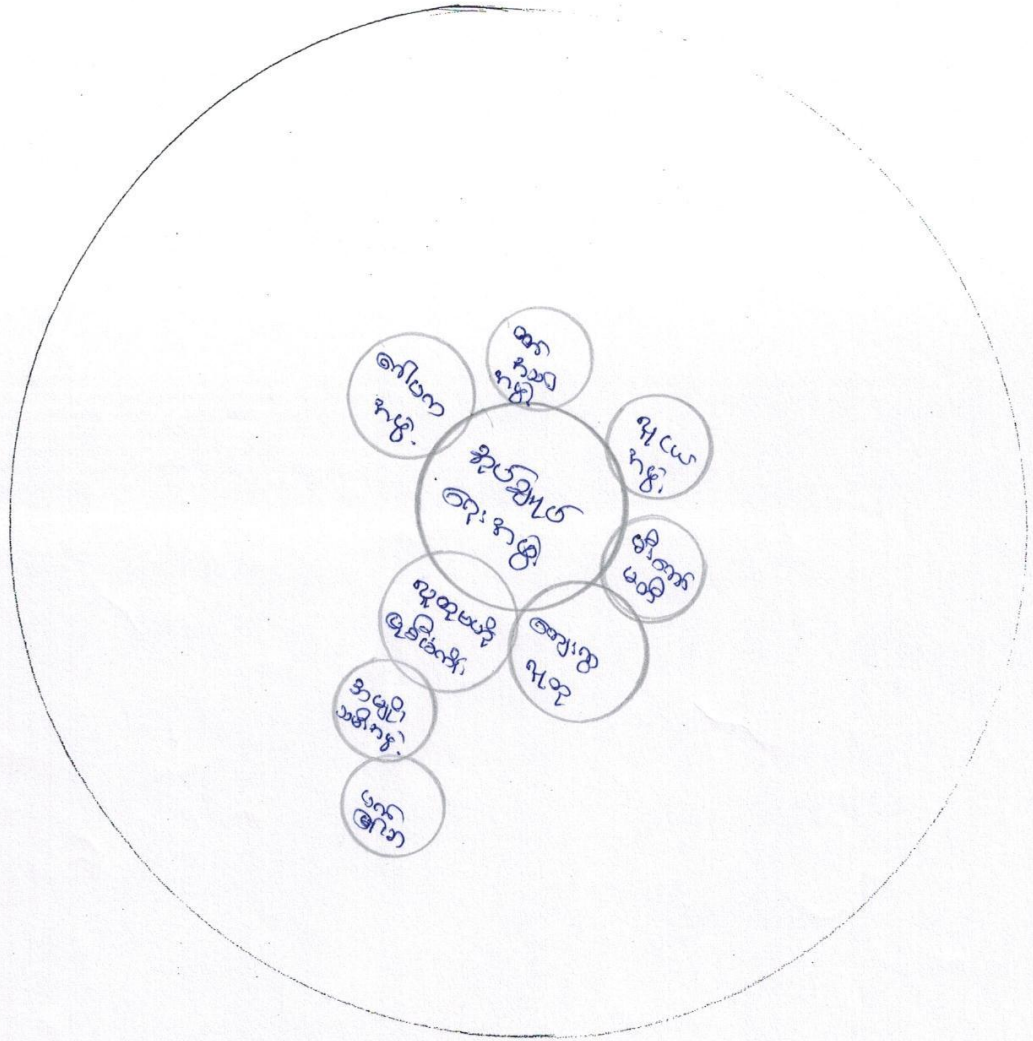

- ဦးစောင့်ဆွေးနွေးသူ - စောင့်ဆိုဆို ဖြစ်
- မူရင်းပိုင်သူ - ကျွန်းကြီး
- ရက်စွဲ - ၂၀၂၂-၂၀၂၃

အဖွဲ့အစည်း ချိတ်ဆက်မှု ဝင်

အုပ်စု - ယက်ပံချေပေါ်

ကျေးဇူး - ကွယ်ကျော်

ဆွေးနွေးခြင်းနှင့် ဆန်းစစ်ခြင်း

ကျေးဇူးကွယ် ကုန်ဆုံးသည့် ကျေးဇူးကွယ်အတွင်း အဖွဲ့အစည်းများနှင့် ဖွံ့ဖြိုး

တိုးတက်ရေးယူပိုင်မှုများအား အဓိကဦးဆောင်ပေးနိုင်ရန်အတွက်၊ နည်းလမ်းများ၊ အသေးစား၊ ရုပ်ပိုင်း၊
ဖွဲ့စည်းမှုများ၊ ကျေးဇူးကွယ်၊ အားပေးမှု၊ နည်းလမ်း၊ အားပေးမှုများကို အဓိကပါဝင်သည်။ ယက်ပံချေအဖွဲ့
များသည်လည်း အဖွဲ့အစည်းအဖွဲ့များ ဖြစ်သည်။

အုပ်ချုပ်ရေးဖွဲ့စည်းမှုအဖွဲ့သည် မြို့ပတ်အုပ်ချုပ်ရေးဖွဲ့စည်းမှု၊ ရဲစခန်း၊ မြို့နယ်
ပညာရေးဖွဲ့စည်းမှု၊ ကျေးလက်ဦးစီးဌာနများကို ဆက်သွယ် ဆောင်ရွက်သည်။ အသစ်ထုတ်
နှင့် ပတ်သက်၍ အရေးပေါ် အခြေအနေများ ဖြစ်လာပါက ဆက်ဆိုင်ရာများနှင့် ဆက်သွယ်
ဆောင်ရွက်သည်။

အုပ်စု - ဗဟိုပုံရိပ်

ကျေးဇူး - ကြေးငွေ

ဆွေးနွေးခြင်းနှင့် ဆန်းစစ်ခြင်း

ဗဟိုပုံရိပ်ကို ကြည့်ရှုပြီးနောက် ဆန်းစစ်ရာတွင် အဓိကအားဖြင့်

ဗဟိုပုံရိပ်ကို ကြည့်ရှုရာတွင် အဓိကအားဖြင့် အဓိကအားဖြင့်

ကုန်ပစ္စည်းများ၏ ဝင်ရောက်မှု၊ ဝင်ရောက်မှု၊ ဝင်ရောက်မှု

ပါသည်။ ကုန်ပစ္စည်းများ၏ ဝင်ရောက်မှု၊ ဝင်ရောက်မှု

ကုန်ပစ္စည်းများ၏ ဝင်ရောက်မှု၊ ဝင်ရောက်မှု

ပါသည်။ ကုန်ပစ္စည်းများ၏ ဝင်ရောက်မှု၊ ဝင်ရောက်မှု

ပါသည်။ ကုန်ပစ္စည်းများ၏ ဝင်ရောက်မှု၊ ဝင်ရောက်မှု

ဆွေးနွေးခြင်းနှင့် ဆန်းစစ်ခြင်း

၂၅၅၀၃ ခုနှစ် စီမံအုပ်ချုပ်ရေး ဝန်ထမ်း စာရင်း

၂၅၅၀၃ ခုနှစ်

စဉ်	အမျိုးအစား	အဖွဲ့အစည်း	အဖွဲ့အစည်း	အဖွဲ့အစည်း	ရာခိုင်နှုန်း
၁	ပြည်ထောင်စု	အဖွဲ့အစည်း	အဖွဲ့အစည်း	၁၀	၁%
၂	အဖွဲ့အစည်း	အဖွဲ့အစည်း	အဖွဲ့အစည်း	၂၇	၃%
၃	အဖွဲ့အစည်း	အဖွဲ့အစည်း	အဖွဲ့အစည်း	၄၀	၅%
၄	အဖွဲ့အစည်း	အဖွဲ့အစည်း	အဖွဲ့အစည်း	၅၀	၆%
၅	အဖွဲ့အစည်း	အဖွဲ့အစည်း	အဖွဲ့အစည်း	၆၀	၇%

အုပ်ချုပ်ရေး - လက်ထပ်ချေပေါ်

ကျေးဇူး - ကျေးဇူး

ကျေးဇူးဖြင့် ဆန်းစစ်ခြင်း

ကျေးဇူးဖြင့် နှစ်ပတ်လည် အိမ်ထောင်စု () အိမ်ထောင်စု ဖြစ်ပါသည်။

ဆင်းရဲနွမ်းပါး ရသတင်းအကြောင်း ရင်း ဖြစ် ရှား နား ၊ လျှောက်ထား ၊ လုပ်ငန်း များ သာ လုပ်ဆောင်ရာ

ဝေဖန်ခြင်း ပုံ မျှဝေခြင်းဖြင့် ၊ ကလေး များ နား ကျောင်း မထား ခဲ့ခြင်း ၊ အိမ်အစဉ်ရေး

အဖွဲ့အစည်း ဆင်းရဲနွမ်းပါး သူများ ဖြစ် နား ယပ်ချိန်တွင် အိမ်အစဉ်ရေး ဆွဲပြီး နှစ်ပတ်လည်

လုပ်အပ်ချက်များကို အလေးထား စဉ်းစား ပေးသင့်သည်။ လမ်းဖောက်လုပ်ခြင်း လုပ်ငန်းကြောင့်

လုပ်အား ရရှိ ဖြစ် ဝေဖန်ရသကဲ့သို့ စာပေကြောင့် ဖြစ်သည်။ ရှိသော်လည်း ကြောင့် ကျောင်း သား

များ အန္တရာယ်ကင်း၍ လုံခြုံစေရန်

ကျား ၊ မ ရေးရာပင့်ကူအိမ် နှိုင်းယှဉ်ခြင်း

ကျေးရွာ - ဣယစ်ကုန်

အုပ်စု - လက်ပံရွာ

ရက်စွဲ ၁၅.၁၆

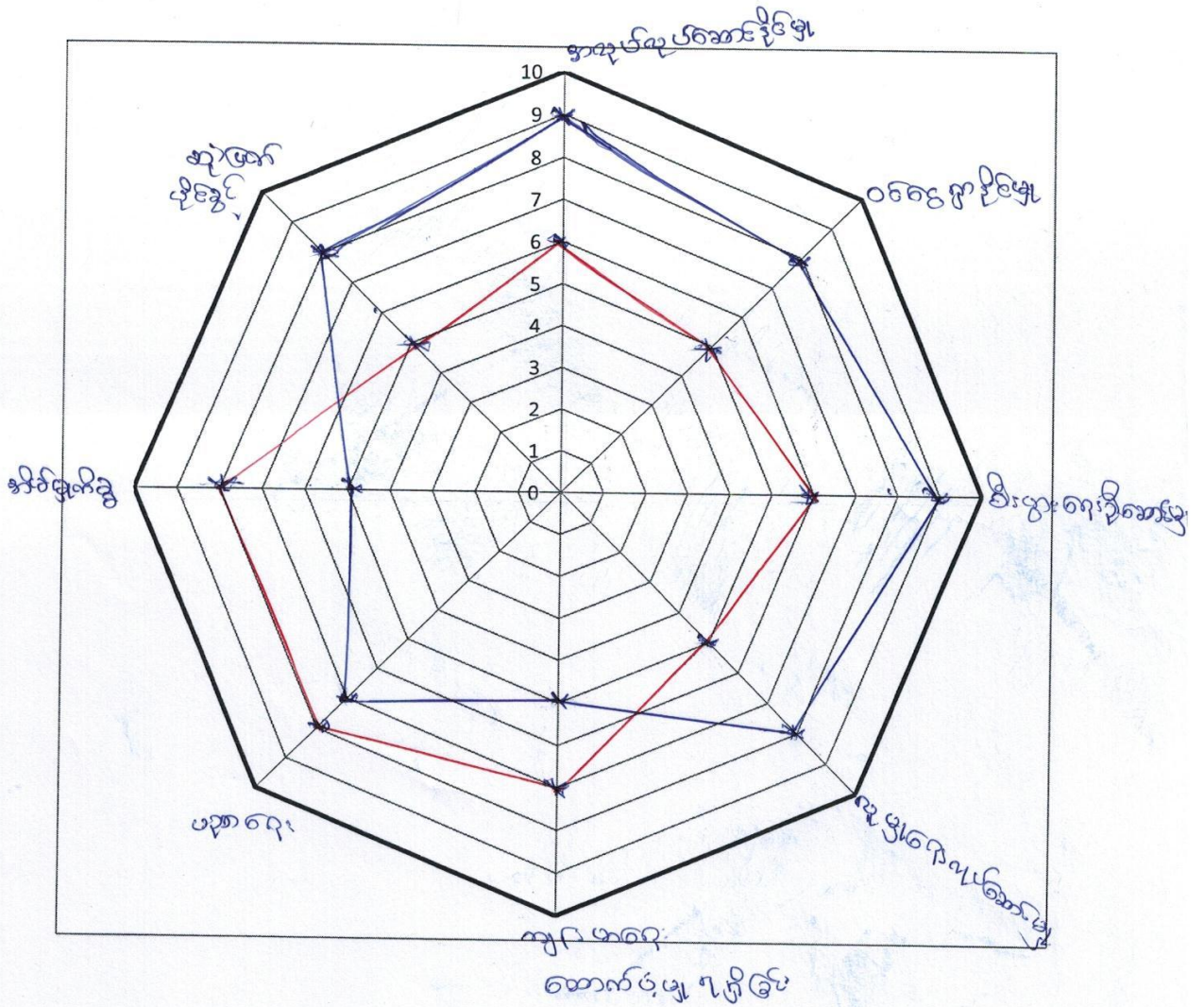

မိခင်အဖွဲ့အစည်း - ကျေးရွာ

ကျား —

မ —

အုပ်စု - လက်ပံချေပေါ်

ကျေးဇူး - ကွယ်လွန်

ဆွေးနွေးခြင်းနှင့်အားခပ်ခြင်း

အမျိုးသမီးများသည် ပူးပေါင်းပါဝင်မှု၊ ဗုဒ္ဓများ၊ စီးပွားရေး၊ မွေးမြူရေး ဖွဲ့စည်း

များနှင့် ပညာတတ်မြောက်မှုတွင် အားနည်းနေသည် - အိမ်တွင်းမျှော်လင့်နှင့် ခက်ချုပ်လုပ်ငန်းတို့တွင်

အမျိုးသမီးများသည် ကျွမ်းကျင်ခြင်းဖြင့် ဖြစ်နေသည်။ အမျိုးသမီးများသည် အိမ်တွင်း မျှော်လင့်မှုများနှင့် ဖွဲ့စည်း

ကိုင်နေရသည့်အတွက် ဝင်ငွေ ရရှိမှု နည်းပါးပါသည်။ ယူဆရေး အားနည်းခြင်းကြောင့် မပြောရုံမဆို

ရာ မှ ပါဝင် ဆုံးဖြတ်ခွင့် မရှိပဲ ဖြစ်နေသည်။

ကျေးဇူးတွင် အမျိုးသမီး သီးသန့်အသိပညာပေး၊ ဆွေးနွေးပွဲများ ဖွဲ့စည်း ဖွဲ့စည်း

ပေးရမည်။ လုပ်အားခမရှိသူပေးခြင်း၊ ကျေးဇူး ဖွဲ့စည်းတိုးတက်ရေး ဖွဲ့စည်းမှု၊ ဆောင်ရွက်

တွင် အမျိုးသမီးများ အား လက်တွေ့အားဖြင့် ဖြစ် ရှေ့ဦးစီးသည်။

ပြဿနာ သစ်ပင်

အုပ်စု - လက်ပံချေပေါ်

ကျေးဇူး - ဖွဲ့စည်းပုံ

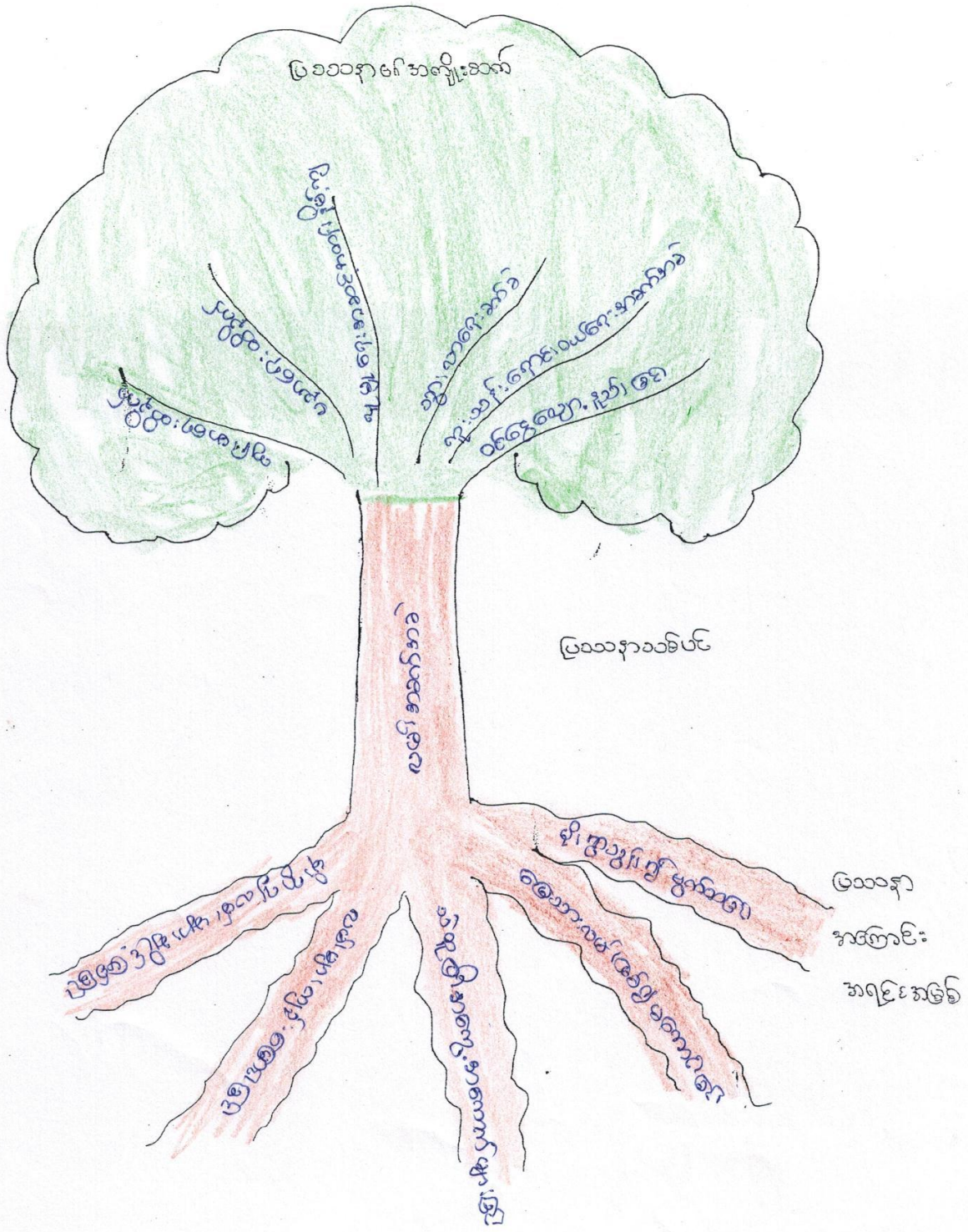

සමස්ත ප්‍රධාන කාර්ය මණ්ඩලයේ ව්‍යුහගත කිරීමේ රූපය

දිනය: 2023.08.15

ලි: ව්‍යාපාර ප්‍රධානියා
 සහතික කර ඇත

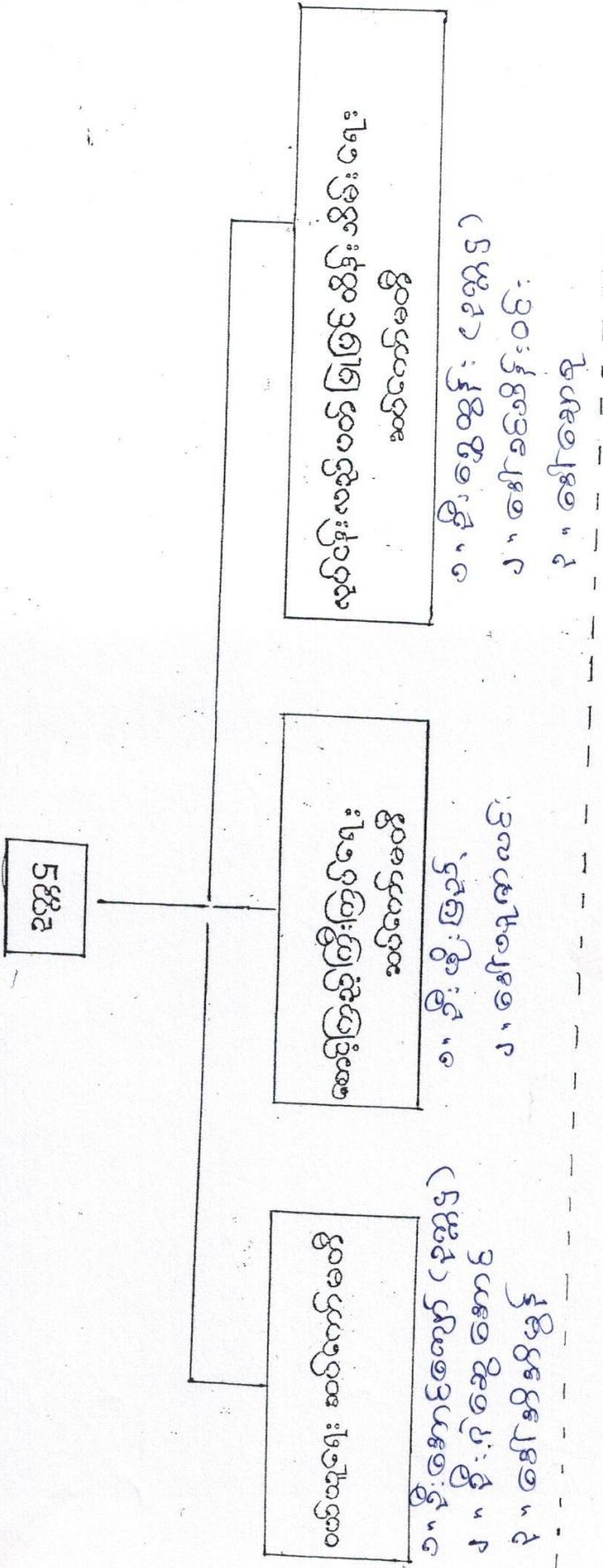

විකුණුම් කාර්ය මණ්ඩලය
 වි: ජී. ඩබ්ලිව්. ජයවර්ධන

විකුණුම් කාර්ය මණ්ඩලය
 වි: ජයවර්ධන ජී. ඩබ්ලිව්

විකුණුම් කාර්ය මණ්ඩලය
 වි: ජී. ඩබ්ලිව්. ජයවර්ධන

ကော်မတီဝင်များ ရွေးချယ်ခြင်း နှင့် ကျေးရွာဖွံ့ဖြိုးရေး အစီအစဉ်

ဆောင်ရွက်မှု မှတ်တမ်း ဓာတ်ပုံများ



ပုံစံ - ၈ - ၁ ကျေးရွာအခြေခံအချက်အလက်များ (Form PC 1)

လမ်းညွှန်ချက်။ ကျေးရွာအခြေခံအချက်အလက်များကို ပထမဆုံးမိတ်ဆက်ခရီး သွားရောက်သောအခါ လူထုစည်းရုံးရေးမှူးသည် ကျေးရွာ ခေါင်းဆောင်များအား ကျေးရွာအချက်အလက်များကို မေတ္တာရပ်ခံ၍ တောင်းခံရသည်။ ဤအချက်အလက်များကို စီမံကိန်း မိတ်ဆက်အစည်းဝေးမတိုင်မီတောင်းခံရမည်။ စီမံကိန်းမိတ်ဆက်အစည်းဝေးတွင် လူထုစည်းရုံးရေးမှူးသည် ဤအချက်အလက် များအား စစ်ဆေးပြီး မှန်ကန်အောင်ပြုလုပ်ရမည်။ ပြီးနောက်တွင် လူထုစည်းရုံးရေးမှူးမှ သတင်းအချက်အလက်ထံသို့ Tablets မှ တစ်ဆင့် ဖြည့်သွင်းရမည်။

ကျေးရွာအုပ်ချုပ်ရေးမှူး အမည် <u>ဒီးစိန်ကျော်</u>	ကျေးရွာအုပ်ချုပ်ရေးမှူး၏ ဖုန်းနံပါတ် <u>၀၇-၄၀၉၆၈၀၇၄၉</u>	လူထုစည်းရုံးရေးမှူး၏ အမည် <u>အောင်မိုးမိုး</u>
ပြည်နယ်၊ တိုင်းဒေသကြီး၊ မြို့နယ် <u>မန္တလေး၊ ညောင်တုန်း</u>	ကျေးရွာအုပ်စုလက်ခံအမည် <u>ကျေးရွာ</u>	ကျေးရွာ ဂူမာန်ကုန်း

က။ လူဦးရေ

လူမျိုးစု	အိမ်ထောင်စုအရေအတွက်	ကိုးကွယ်သည့်ဘာသာ	အိမ်ထောင်စုအရေအတွက်
လူမျိုးစု (၁) <u>အခြား</u>	<u>၁၃၇</u>	ဘာသာ (၁) <u>မုဒ္ဒါ</u>	<u>၁၃၇</u>
လူမျိုးစု (၂) -----		ဘာသာ (၂) -----	
လူမျိုးစု (၃) -----		ဘာသာ (၃) -----	
လူမျိုးစုရော -----		ဘာသာရော -----	
	အရေအတွက်		
မသန်စွမ်းသူများ	<u>၁</u>		
သက်ကြီးရွယ်အိုများ (၆၅ နှစ် နှင့် အထက်)	<u>၁၂</u>		
စစ်ဘေးရှောင်			

	အမျိုးသား (အရေအတွက်)	အမျိုးသမီး (အရေအတွက်)
လူဦးရေ	<u>၂၃၇</u>	<u>၂၆၇</u>
လူမျိုးစု (၁) <u>အခြား</u>		
လူမျိုးစု (၂) -----		
လူမျိုးစု (၃) -----		
အိမ်ထောင်စုဦးစီး	<u>၁၁၀</u>	<u>၂၇</u>

(ခ) အခြေခံအဆောက်အအုံ အသုံးအဆောင်များ

စာသင်ကျောင်း	အမှတ် ဖြစ်ပါ	ကျန်းမာရေး	အမှတ် ဖြစ်ပါ	ဘာသာရေး အဆောက် အအုံများ	အမှတ် ဖြစ်ပါ
အထက်တန်းကျောင်း	<input type="checkbox"/>	ဆေးရုံ	<input type="checkbox"/>	စေတီ	<input checked="" type="checkbox"/>
အလယ်တန်းကျောင်း	<input type="checkbox"/>	ကျန်းမာရေးဌာန	<input type="checkbox"/>	ဘုန်းကြီးကျောင်း	<input checked="" type="checkbox"/>
မူလတန်းကျောင်း	<input checked="" type="checkbox"/>	ကျန်းမာရေးဌာနခွဲ	<input type="checkbox"/>	ဟိန္ဒူဘုရားကျောင်း	<input type="checkbox"/>
မူကြိုကျောင်း	<input type="checkbox"/>	ဆေးပေးခန်း	<input type="checkbox"/>	ရေဝန်ကျောင်း	<input type="checkbox"/>
အခြား	<input type="checkbox"/>	အခြား	<input type="checkbox"/>	ဗလီ	<input type="checkbox"/>
				အခြား	<input type="checkbox"/>
မှတ်ချက်		မှတ်ချက်		မှတ်ချက်	

(ဂ) ကျွမ်းကျင်သူများမှတ်တမ်း (ကျေးရွာတွင်နေထိုင်သော သို့မဟုတ် တခြားရွာမှလာရောက်သော ကျွမ်းကျင်သူများ)

(၁) စာသင်ကျောင်း			(၂) ကျန်းမာရေး			(၃) လက်မှုပညာရှင်		
	ရွာတွင် နေထိုင်သူ	အခြား ရွာမှ လာသူ		ရွာတွင်နေ ထိုင်သူ	အခြား ရွာမှ လာသူ		ရွာတွင် နေထိုင်သူ	အခြား ရွာမှ လာသူ
မူလတန်းပြဆရာ/မ	<input checked="" type="checkbox"/>	<input checked="" type="checkbox"/>	ဆရာဝန်	<input type="checkbox"/>	<input type="checkbox"/>	လက်သမား	<input checked="" type="checkbox"/>	<input checked="" type="checkbox"/>
အထက်တန်းပြဆရာ/မ	<input checked="" type="checkbox"/>	<input type="checkbox"/>	လက်ထောက် ကျန်းမာရေးမှူး	<input type="checkbox"/>	<input type="checkbox"/>	ပန်းရုံ	<input checked="" type="checkbox"/>	<input checked="" type="checkbox"/>
အလယ်တန်းပြဆရာ/မ	<input type="checkbox"/>	<input type="checkbox"/>	အမျိုးသမီးကျန်းမာရေး ဆရာမ	<input type="checkbox"/>	<input type="checkbox"/>	လျှပ်စစ်ကျွမ်းကျင် မီးသမား	<input type="checkbox"/>	<input type="checkbox"/>
မူကြိုဆရာ/မ	<input type="checkbox"/>	<input type="checkbox"/>	သားဖွားဆရာမ	<input type="checkbox"/>	<input type="checkbox"/>	ရေငိုက်သူ့ယံသူ	<input type="checkbox"/>	<input type="checkbox"/>
အခြား	<input type="checkbox"/>	<input type="checkbox"/>	ပြည်သူ့ကျန်းမာရေး လုပ်သား	<input type="checkbox"/>	<input type="checkbox"/>	စက်ပြင်ဆရာ	<input checked="" type="checkbox"/>	<input checked="" type="checkbox"/>
မှတ်ချက်			မှတ်ချက်			မှတ်ချက်		

(ဃ) ကျေးရွာသို့ ရောက်ရှိနိုင်သည့် လမ်းအခြေအနေ / ကျေးရွာတစ်ရွာသည် ၎င်း၏ ကျေးရွာအုပ်စုနှင့် ဆက်သွယ်ထားသော လမ်းအခြေအနေ (အောက်ပါတို့ကို ဝိုင်းပါ)

ကျောက်ကြမ်းလမ်း: ကတ္တရာလမ်း ကွန်ကရစ်လမ်း: _____
 ကျောက်ခင်းလမ်း: မြေသားလမ်း လူသွားလမ်း: _____
 မော်တော်ဆိုင်ကယ်လမ်း: _____
 အခြား: _____

(င) ကျေးရွာဖွံ့ဖြိုးမှုစီမံချက်

ပိုင်းပါ။

(၁) လူထုပဟိုပြုစီမံကိန်းမစတင်မီ ဤကျေးရွာတွင်ကျေးရွာဖွံ့ဖြိုးမှု စီမံချက်ရှိခဲ့ပါသလား? ရှိပါသည်/မရှိပါ/မသိပါ

(၂) ရှိခဲ့ပါလျှင် ဤစီမံချက်ကို မည်သည့် ခုနှစ်တွင်ပြင်ဆင်ခဲ့ပါသနည်း? နှစ် ၂၀၁၂- / မသိပါ

(၃) ဤစီမံချက်ကို ခြုံ့နယ်မှအတည်ပြုခဲ့ပါသလား? ပြုခဲ့ပါသည်/မပြုခဲ့ပါ / မသိပါ

(စ) ခရီးအကွာအဝေး

(၁) ဤကျေးရွာ၏ပဟိုမှ ၎င်းကျေးရွာအုပ်စု၏ပဟိုအထိ ခရီးခိုင်မည်မျှကွာဝေးသနည်း? မိုင် ၁- / မသိပါ

(၂) ဤကျေးရွာမှ ၎င်းကျေးရွာအုပ်စုပဟိုအထိ သွားလာရာတွင်ကြာမြင့်သည့်အချိန်။

ခြောက်သွေ့ ရာသီတွင်ကြာချိန် ၁၀ မိနစ် ထော်လာဂျီ/မော်တော်ဆိုင်ကယ်/ခြေလျှင်/လား/မော်တော်ဘုတ်/
 အခြား: _____

မိုးရာသီတွင်ကြာချိန် _____ ထော်လာဂျီ/မော်တော်ဆိုင်ကယ်/ခြေလျှင်/လား/မော်တော်ဘုတ်/
 အခြား: _____

(ဆ) ပတ်ဝန်းကျင်ဆိုင်ရာ သဘာဝဘေးအန္တရာယ်

ဤကျေးရွာတွင် ရေကြီးခြင်းကိုသို့ သဘာဝဘေးအန္တရာယ်ကျရောက်ဖူးခြင်း ရှိပါသလား။

မရှိပါ ရှိပါသည် ရှိလျှင်ဖော်ပြပါ _____

(ဇ) ကျေးရွာတွင် ဖွဲ့စည်းထားသော အဖွဲ့အစည်းများ လူထုဗဟိုပြုစီမံကိန်းမတိုင်မီ ဤကျေးရွာတွင် ကျေးရွာဖွံ့ဖြိုးရေးအတွက် အစိုးရ (သို့) ရွာသားများကိုယ်တိုင်(သို့) စီမံကိန်းတစ်ခုခုမှ ဖွဲ့စည်းထားသည့် အဖွဲ့အစည်းများရှိပါသလား။

(၁) ရွာစုကြီးကော်မတီ

(၂) မိုးကော်မတီ

(၈)) ၈၈၁ ဖွဲ့စည်းထားသော အဖွဲ့အစည်းများ

ကျေးရွာခေါင်းဆောင်

အမည် ဦးစိန်ကျော်

လက်မှတ် Si နေ့စွဲ ၂၀.၁၂.၂၀၁၆

လူထုစည်းရုံးရေးမှူး

အမည် စောခင်မိုးမိုးမင်း

လက်မှတ် Se နေ့စွဲ ၂၀.၁၂.၂၀၁၆

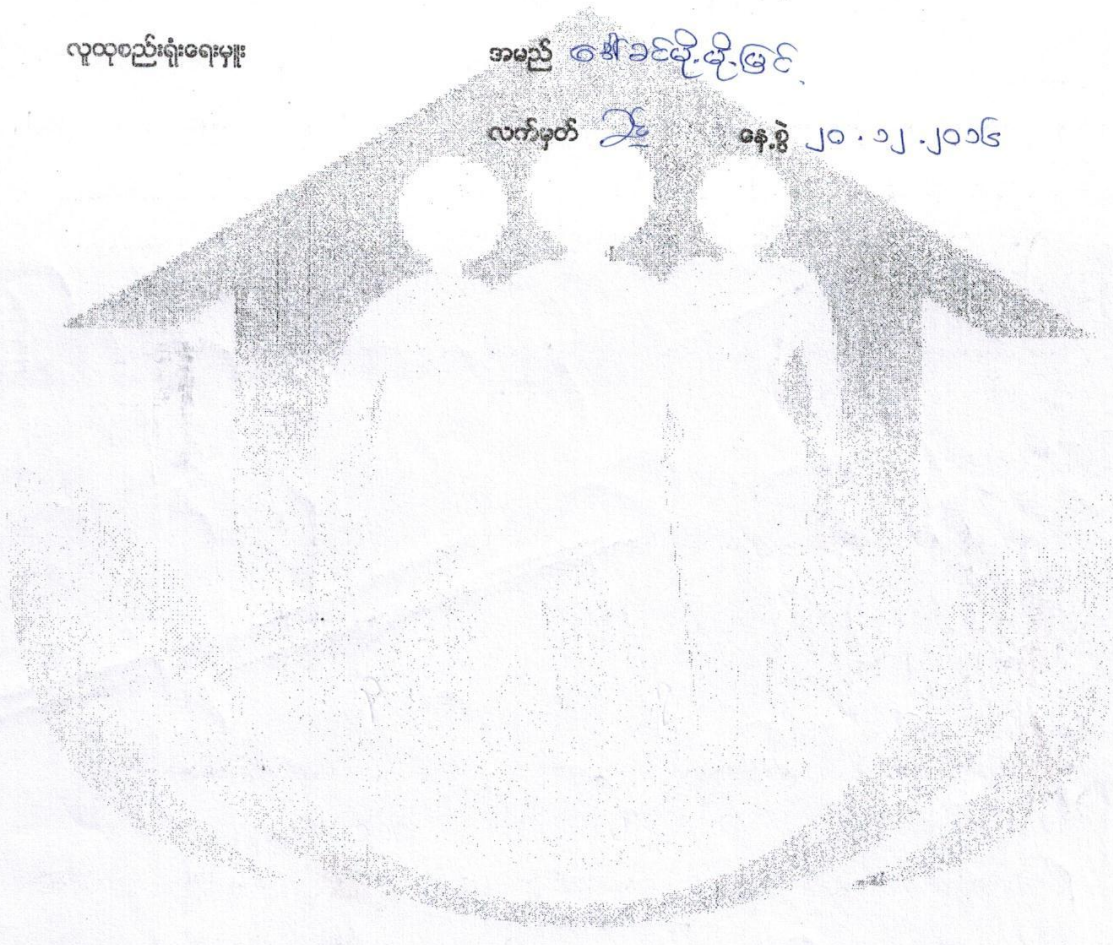

ပုံစံ - ၈ - ၂ - စီမံကိန်းစက်ဝန်းအချိန်ဇယား (PC 2)

လမ်းညွှန်ချက်၊ သက်ဆိုင်ရာလူထုစည်းရုံးရေးအဖွဲ့/လက်ထောက်နည်းပညာအဖွဲ့အစည်း/စီမံကိန်းစက်ဝန်းအဆင့်တစ်ခုစီပြီးစီးတိုင်း ကျေးရွာနှင့် ကျေးရွာချုပ်စုအတွက် ဤပုံစံကို ပြည့်စွက်ရမည်။

စည်းရုံးရေးအဖွဲ့/ဝန်ထမ်း အမည် ဒေါ်ခင်မာမာ

နေ့စွဲ စက်ဝန်းအားအမှတ်ဖြစ်ပါ စက်ဝန်း(၁) ၂၈ စက်ဝန်း(၂) စက်ဝန်း(၃) စက်ဝန်း(၄) စက်ဝန်း(၅)

ပြည်နယ်/တိုင်း ဗဟို ပြည်နယ် ဗဟို ကျေးရွာချုပ်စု လက်ဝဲမြစ်ရပ် ကျေးရွာ ရွာသစ်ကုန်း

စီမံကိန်းစက်ဝန်းအဆင့်များ	နေ့စွဲ		အစည်းအဝေးတွင်တက်ရောက်သူအရေအတွက်				လူမျိုးစုတက်ရောက်သူ အရေအတွက် နှင့် လူမျိုးစုအမည်
	စတင်သည့် နေ့	ပြီးစီးသည့်နေ့	အမျိုးသား အရေအတွက်	အမျိုးသမီး အရေအတွက်	အိမ်ထောင်စု အရေအတွက်	စုစုပေါင်း	
၁။ ကျေးရွာစီမံကိန်း မိတ်ဆက်အစည်းအဝေး	၁၉.၀၂.၁၆	၁၉.၀၂.၁၆	၂၇	၃၀	၆၇	၆၇	၆၇
၂။ ကျေးရွာစီမံကိန်းအဖွဲ့ ဖွဲ့စည်းရေးအစည်းအဝေး	၂၀.၀၂.၁၆	၂၀.၀၂.၁၆	၂၅	၃၈	၆၃	၆၃	၆၃
၃။ ကျေးရွာချုပ်စု လုပ်ငန်းစဉ်ပြတ်ချက်ချသည့် အစည်းအဝေး	၂၀.၀၂.၁၆	၂၀.၀၂.၁၆	၂၅	၃၈	၆၃	၆၃	၆၃
၄။ ပြည်နယ်အဆင့် စီမံကိန်းရေးဆွဲရေး နှင့် အကောင်အထည်ဖော်ရေးကော်မတီ၏ စီမံကိန်း သုံးသပ်မှု အစည်းအဝေး	၂၀.၀၂.၁၆	၂၀.၀၂.၁၆	၂၅	၃၈	၆၃	၆၃	၆၃
၅။ ပြည်နယ် စီမံကိန်းရေးဆွဲရေး နှင့် အကောင်အထည်ဖော်ရေး ကော်မတီ၏ရုံးချုပ်မှ ကို ရွာသို့ အသိပေး အကြောင်းကြားသည့် အစည်းအဝေး	၂၀.၀၂.၁၆	၂၀.၀၂.၁၆	၂၅	၃၈	၆၃	၆၃	၆၃
၆။ စီမံကိန်းလုပ်ငန်းစဉ်စီမံချက်ရေးဆွဲခြင်း အစည်းအဝေး							
၆.၁။ စီမံကိန်းလုပ်ငန်း အကောင်အထည်ဖော် ရေးဆွဲခြင်း							

ပုံစံ - ၈ - ၃ ကျေးရွာဖွံ့ဖြိုးရေး ဦးစားပေးအစီအစဉ် (Form PC 3)

လမ်းညွှန်မှုကော်မတီ အဆင့်(၃) ကျေးရွာမှိုက်မှုန်းချက်အစည်းအဝေး ပြီးဆုံးသောအခါ ကျေးရွာစီမံကိန်း အထောက်အကူပြု ကော်မတီသည် လူထုစည်းရုံးရေးမှူးအကူအညီဖြင့် ဤပုံစံကိုပြည့်စုံအောင် ဖြည့်သွင်းရမည်။

လူထုစည်းရုံးရေးမှူး/ဝန်ထမ်း အမည် ဒေါ်ခင်စိန်စိန်

နေ့စွဲ ၂၀.၁၂.၂၀၁၉ စက်ဝန်းအား အမှတ်ခြစ်ပါ (✓) □ စက်ဝန်း(၁) □
 စက်ဝန်း(၂) □ စက်ဝန်း(၃) □ စက်ဝန်း(၄) □

ပြည်နယ်/တိုင်း မန္တလေး မြို့နယ် ရှာဘို ကျေးရွာအုပ်စု လက်ပံခြံရွာ ကျေးရွာ ရွာထက်ကျေး

ကား အခက်အခဲအတားအဆီးများအားစွေးနှေးခြင်း - ယခုလက်ရှိအခြေအနေတွင် ဤကျေးရွာဖွံ့ဖြိုးတိုးတက်ရေးအတွက် အဓိက အခက်အခဲအတားအဆီးများသည် မည်သည့်များဖြစ်ပါသနည်း။ (အမျိုးသား/သမီး အနည်းဆုံးအခက်အခဲ ၅ ခုစီဖော်ပြပါ)

အမျိုးသား အဖွဲ့မှ တင်ပြသောအခက်အခဲအတားအဆီးများ	အမျိုးသမီး အဖွဲ့မှတင်ပြသောအခက်အခဲအတားအဆီးများ
၀ မိုးရာသီလင်းများ၊ ရေကန်အားဖြည့်သွင်းပေးရန်အခက်ခဲခြင်း	၀ လမ်းများ၊ ရေကန်အားဖြည့်ပေးရန်အခက်ခဲခြင်း
၂ စာလေးလက်များ၊ မျက်စိကွေးခြင်း၊ မျက်စိကွေးခြင်း	၂ ကျေးရွာလုံခြုံရေးအတွက် ကျေးရွာစီမံချက် ဖွဲ့စည်း အခက်ခဲခြင်း
၃ ဗဟိုဌာနကွယ်လွန်မှု၊ ကျေးရွာအား ဤသို့ကွယ်လွန်ခြင်း	၃ စာလေးလက်များ၊ မျက်စိကွေးခြင်း၊ မျက်စိကွေးခြင်း
၄ စာလေးလက်များ၊ မျက်စိကွေးခြင်း၊ မျက်စိကွေးခြင်း	၄ ဗဟိုဌာနကွယ်လွန်မှု၊ ကျေးရွာအား ဤသို့ကွယ်လွန်ခြင်း
၅ ကျေးရွာအား စားစား၊ စားစား၊ စားစား၊ စားစား	၅ ကျေးရွာအား စားစား၊ စားစား၊ စားစား၊ စားစား

၈။ မျှော်မှန်းခြင်း - နောင်လာမည့် (၅) နှစ် အတွင်း ကျေးရွာဖွံ့ဖြိုးရေး မျှော်မှန်းလျာထားချက်များအား တင်ပြပါ။

အမျိုးသားအဖွဲ့မှ တင်ပြသောမျှော်မှန်းချက်များ	အမျိုးသမီးအဖွဲ့မှ တင်ပြသောမျှော်မှန်းချက်များ
၀ ရွာထက်ကျေးရွာအား မြှင့်တင်ပေးရန်အတွက် စားစား၊ စားစား	၀ စားစား၊ စားစား၊ စားစား၊ စားစား
၂ စာလေးလက်များ၊ မျက်စိကွေးခြင်း၊ မျက်စိကွေးခြင်း	၂ ကျေးရွာလုံခြုံရေးအတွက် ကျေးရွာစီမံချက် ဖွဲ့စည်း အခက်ခဲခြင်း
၃ ကျေးရွာအား ဤသို့ကွယ်လွန်ခြင်း	၃ မျက်စိကွေးခြင်း၊ မျက်စိကွေးခြင်း
၄ စာလေးလက်များ၊ မျက်စိကွေးခြင်း၊ မျက်စိကွေးခြင်း	၄ ကျေးရွာအား ဤသို့ကွယ်လွန်ခြင်း
၅ ကျေးရွာအား စားစား၊ စားစား၊ စားစား၊ စားစား	၅ ကျေးရွာအား စားစား၊ စားစား၊ စားစား၊ စားစား

၉။ လူထုစီမံကိန်း၏ လာမည့် (၅) နှစ်အတွက် အကျိုးဝင်သော ဦးစားပေး ဖွံ့ဖြိုးတိုးတက်မှု လုပ်ငန်း အစီအစဉ်များအားဖော်ပြပါ။

အဆင့်	ကျေးရွာအတွက် ဦးစားပေး ဖွံ့ဖြိုးတိုးတက်မှု လုပ်ငန်းစဉ်များ	အဆိုပြုသူ (အမျိုးသားများ/ အမျိုးသမီးများ/ အမျိုးသား+ အမျိုးသမီး)	ခန့်မှန်းကုန်ကျ စရိတ်	အကျိုးစီးပွားခွင့်ရှိသူ ခန့်မှန်းခြေ အရေအတွက်
၀	ရွာထက်ကျေးရွာအား မြှင့်တင်ပေးခြင်း	အမျိုးသား + အမျိုးသမီး	၂၅၀၀၀,၀၀၀	၄၉၃
၂	စာလေးလက်များ၊ မျက်စိကွေးခြင်း	u	၂၄၀၀၀၀၀	၇
၃	ကျေးရွာလုံခြုံရေး ဖွဲ့စည်းခြင်း	u	၃၀၀၀၀၀၀	၇
၄	ကျေးရွာအား ဤသို့ကွယ်လွန်ခြင်း	u	၂၃၀၀၀၀၀	၇
၅	မျက်စိကွေးခြင်း၊ မျက်စိကွေးခြင်း	u	၂၃၀၀၀၀၀	၇

(၆) ကျေးရွာအား စားစား၊ စားစား၊ စားစား၊ စားစား u ၂၃၀၀၀၀၀

ယား လူထုစီမံကိန်း၏ လာမည့် (၃) နှစ်အတွက် အကျိုးမဝင်သော ဦးစားပေး ဖွံ့ဖြိုးတိုးတက်မှု လုပ်ငန်း အစီအစဉ်များအားဖော်ပြပါ။

အဆင့်	ကျေးရွာအတွက် ဦးစားပေး ဖွံ့ဖြိုးတိုးတက်မှု လုပ်ငန်းစဉ်များ	အဆိုပြုသူ (အမျိုးသားများ/ အမျိုးသမီးများ/ အမျိုးသား+ အမျိုးသမီး)	အခန်းကဏ္ဍ
၁	ဓမ္မဇေယျဇာတိဇာတိ	ကျေးရွာအတွက်	
၂	ပရိသတ်စာပေ	ကျေးရွာအတွက်	
၃	လက်ထပ်စာပေ	ကျေးရွာအတွက်	
၄	နာရေးကေား ဂျီဂျီ	ကျေးရွာအတွက်	
၅	ပရိသတ်စာပေ	ကျေးရွာအတွက်	

ဥက္ကဋ္ဌ ၊ ကျေးရွာစီမံကိန်းအထောက်အကူပြုကော်မတီမှ အတည်ပြုသည်။

အမည် ----- ဦးကျော်စွာ ----- လက်မှတ် ----- နေ့စွဲ ----- ၂၀.၁၂.၂၀၁၈

မိမိပြင်ဆင်ရေးအဖွဲ့၏ အဖွဲ့ဝင်များ၏ အဖွဲ့ဝင်အဖြစ် အတည်ပြုသည်။

အဖွဲ့ဝင်အဖြစ် အတည်ပြုသည့် အဖွဲ့ဝင်များ	အဖွဲ့ဝင်အဖြစ် အတည်ပြုသည့် အဖွဲ့ဝင်များ
၁. ဦးကျော်စွာ	၁. ဦးကျော်စွာ
၂. ဦးကျော်စွာ	၂. ဦးကျော်စွာ
၃. ဦးကျော်စွာ	၃. ဦးကျော်စွာ
၄. ဦးကျော်စွာ	၄. ဦးကျော်စွာ
၅. ဦးကျော်စွာ	၅. ဦးကျော်စွာ

မိမိပြင်ဆင်ရေးအဖွဲ့၏ အဖွဲ့ဝင်များ၏ အဖွဲ့ဝင်အဖြစ် အတည်ပြုသည်။

အဖွဲ့ဝင်အဖြစ် အတည်ပြုသည့် အဖွဲ့ဝင်များ	အဖွဲ့ဝင်အဖြစ် အတည်ပြုသည့် အဖွဲ့ဝင်များ	အဖွဲ့ဝင်အဖြစ် အတည်ပြုသည့် အဖွဲ့ဝင်များ	အဖွဲ့ဝင်အဖြစ် အတည်ပြုသည့် အဖွဲ့ဝင်များ	အဖွဲ့ဝင်အဖြစ် အတည်ပြုသည့် အဖွဲ့ဝင်များ
၄၅၂	၀၀၀၀၀၀၀၀	၀၀၀၀၀၀၀၀	၀၀၀၀၀၀၀၀	၀
၂	၀၀၀၀၀၀၀၀	၀၀၀၀၀၀၀၀	၀၀၀၀၀၀၀၀	၂
၂	၀၀၀၀၀၀၀၀	၀၀၀၀၀၀၀၀	၀၀၀၀၀၀၀၀	၃
၂	၀၀၀၀၀၀၀၀	၀၀၀၀၀၀၀၀	၀၀၀၀၀၀၀၀	၃
၂	၀၀၀၀၀၀၀၀	၀၀၀၀၀၀၀၀	၀၀၀၀၀၀၀၀	၃
၂	၀၀၀၀၀၀၀၀	၀၀၀၀၀၀၀၀	၀၀၀၀၀၀၀၀	၃

ပုံစံ - ၈ - ၄ ကျေးရွာအုပ်စုစံကိန်းလုပ်ငန်းခွဲစွဲချယ်ခြင်းပုံစံ (Form PC 4)

လုပ်ငန်းရှင်၊ စံကိန်းလုပ်ငန်းခွဲစွဲချယ်မှုအစည်းအဝေးပြီးနောက်တွင် ကျေးရွာအုပ်စုမှ CF/TF ၏ အကျဉ်းချုပ်ချက်ကို လက်မှတ်ရေးထိုးပြီး အဆိုပါပုံစံအား ပြည့်စုံအောင်ဖြည့်သွင်းရမည်။ ဤပုံစံအား ပြည့်စုံစွာဖြည့်သွင်းပြီးပါက ကျေးရွာအုပ်စုမှ ဦးစီးဌာနသို့ ပို့ဆောင်ရန်အတွက် နောက်ဆက်တွဲအဖြစ် ထားရှိရမည်။ CF မှ ကျေးရွာအုပ်စုအဖွဲ့၏ စံကိန်းလုပ်ငန်းခွဲစွဲဆိုင်ရာ အချက်အလက်များကို MIS သို့ ထည့်သွင်းရမည်။ (ယခုစံကိန်းလုပ်ငန်းခွဲ မလုပ်ကိုင်သော ကျေးရွာများ မပါဝင်ပါ။)

ကျေးရွာအုပ်စုအမည်		ဦးစီးဌာနအမည်		CF (၂)၊ TF (၃)၊ မှတ်တမ်း (၄)၊ မှတ်တမ်း (၅)၊ မှတ်တမ်း (၆)၊ မှတ်တမ်း (၇)၊ မှတ်တမ်း (၈)၊ မှတ်တမ်း (၉)			
ပုံစံ ၂၊ ၃၊ ၄၊ ၅၊ ၆၊ ၇၊ ၈၊ ၉		ဦးစီးဌာန		မှတ်တမ်း			
ပြည်နယ်/တိုင်း		မြို့နယ်		ကျေးရွာအုပ်စု			
ကျေးရွာအမည်	ဆောင်ရွက်မည့် လုပ်ငန်းများ	အတိုင်းအတာ	စံကိန်း တိုက်ရိုက် အကျိုးခံစားခွင့် ရှိသူများ	အဆိုပြုတင်ပြသူ	စံကိန်းကုန်ကျစရိတ်		
					စံကိန်းမှ ထည့်သွင်းမှု	ကျေးရွာမှ ထည့်သွင်းမှု	အခြားထည့်သွင်းမှု (မပါ/ပါ)
ဌာန	၇၅၀၀၀၀၀၀	၂၅၀၀၀၀၀	(၂၅၀) ဦး	□ ကျား □ မ ■ ကျား+မ	၂၅၀၀၀၀၀	၇၅၀၀၀၀၀	၇၅၀၀၀၀၀
ဌာန	၇၅၀၀၀၀၀၀	၂၅၀၀၀၀၀	(၂၅၀) ဦး	□ ကျား □ မ ■ ကျား+မ	၂၅၀၀၀၀၀	၇၅၀၀၀၀၀	၇၅၀၀၀၀၀
ကျေးရွာအမည်	ကျေးရွာအမည်	၂၅၀၀၀၀၀	(၂၅၀) ဦး	□ ကျား □ မ ■ ကျား+မ	၂၅၀၀၀၀၀	၇၅၀၀၀၀၀	၇၅၀၀၀၀၀
စံကိန်းအမျိုးအမည်	စံကိန်းအမျိုးအမည်	၂၅၀၀၀	(၂၅၀) ဦး	□ ကျား □ မ ■ ကျား+မ	၂၅၀၀၀၀၀	၇၅၀၀၀၀၀	၇၅၀၀၀၀၀
စံကိန်းအမျိုးအမည်	စံကိန်းအမျိုးအမည်	၂၅၀၀၀	(၂၅၀) ဦး	□ ကျား □ မ ■ ကျား+မ	၂၅၀၀၀၀၀	၇၅၀၀၀၀၀	၇၅၀၀၀၀၀

ကျေးရွာအုပ်စုမှ/ထောက်ကော်မတီ ဥက္ကဋ္ဌ
 အမည် _____ လက်မှတ် _____ ရက်စွဲ၊ _____ ၂၀၁၅ ခုနှစ်

ပုံစံ - ၈ - ၄ ကျေးရွာအုပ်စုစီမံကိန်းလုပ်ငန်းခွဲရွေးချယ်ခြင်းပုံစံ (Form PC 4)

လမ်းညွှန်ချက်။ စီမံကိန်းလုပ်ငန်းခွဲရွေးချယ်မှုအစည်းအဝေးပြီးနောက်တွင် ကျေးရွာအုပ်စုမှ CF/TF တို့၏ အတည်ပြုချက်ကို လက်မှတ်ရေးထိုးပြီး အဆိုပါပုံစံအား ပြည့်စုံအောင်ဖြည့်သွင်းရမည်။ ဤပုံစံအား ပြည့်စုံစွာဖြည့်သွင်းပြီးပါက ကျေးရွာအုပ်စုမှ ငြိမ်းချမ်းရေးစီမံချက်တွင် TPIC သို့ ပေးပို့ရန်အတွက် နောက်ဆက်တွဲအဖြစ် ထားရှိရမည်။ CF ၄ ကျေးရွာတစ်ရွာချင်းစီ၏ စီမံကိန်းလုပ်ငန်းခွဲဆိုင်ရာ အချက်အလက်များကို MIS သို့ ထည့်သွင်းရမည်။ (ယခုနစ်စီမံကိန်းလုပ်ငန်းခွဲ မလုပ်ကိုင်သော ကျေးရွာများ မပါဝင်ပါ။)

ကျေးရွာစည်းရုံးရေးမှူး/ဝန်ထမ်းအမည် ဦးအောင်ကျော် (၉၄) | ဦးမောင်မောင် (၇၄) | မောင်ရွှေ (၇၄) | မောင်မောင် (၇၄) | မောင်မောင် (၇၄)
 နေရာ ပုံ ၁. ၁. ၂၀၁၇
 ပြည်နယ်/တိုင်း မန္တလေး ပြနယ် ရွာကြီး ကျေးရွာအုပ်စု ယက်ဖျားရွာ စက်ဝန်းအားအမှတ်ဖြစ်ပေးပါ။ (V) စက်ဝန်း(၁) စက်ဝန်း(၂) စက်ဝန်း(၃) စက်ဝန်း(၄) စက်ဝန်း(၅)

ကျေးရွာအမည်	ဆောင်ရွက်မည့် လုပ်ငန်းများ	အတိုင်းအတာ	ခန့်မှန်း တိုက်ရိုက် အကျိုးခံစားခွင့် ရှိသူများ	အဆိုပြုထင်ပြသူ	စီမံကိန်းမှ ထည့်ဝင်မှု			စုစုပေါင်း
					ကျေးရွာမှ ထည့်ဝင်မှု	အခြားထည့်ဝင်မှု (ဖေ ပြင်)	စီမံကိန်းမှ ထည့်ဝင်မှု	
ရွှေကျေးရွာ	မီးဖိုချောင်စနစ်၊ လျှပ်စစ်ဓာတ်အား	၂၄၀၀ (၂၄၀) တိုင်	(၂၄၉) ဦး	<input type="checkbox"/> ကျား <input type="checkbox"/> မ <input checked="" type="checkbox"/> အကျား + မ	၄၅၀၀၀၀၀	-	-	၄၅၀၀၀၀၀
ဘဂ္ဂါရွာ	မီးဖိုချောင်စနစ်၊ လျှပ်စစ်ဓာတ်အား	၂၂၀၀ (၂၂၀) တိုင်	(၂၅၀) ဦး	<input type="checkbox"/> ကျား <input type="checkbox"/> မ <input checked="" type="checkbox"/> အကျား + မ	၆၆၀၀၀၀၀	-	-	၆၆၀၀၀၀၀
ရွှေကျေးရွာ	မီးဖိုချောင်စနစ်၊ လျှပ်စစ်ဓာတ်အား	၄၄၀၀ (၄၄၀) တိုင်	(၅၅၀) ဦး	<input type="checkbox"/> ကျား <input type="checkbox"/> မ <input checked="" type="checkbox"/> အကျား + မ	၁၅၉၀၀၀၀၀	-	-	၁၅၉၀၀၀၀၀
ရွှေကျေးရွာ	မီးဖိုချောင်စနစ်၊ လျှပ်စစ်ဓာတ်အား	၁၀၀ (၁၀) တိုင်	(၂၀၅) ဦး	<input type="checkbox"/> ကျား <input type="checkbox"/> မ <input checked="" type="checkbox"/> အကျား + မ	၁၅၅၀၀၀၀၀	-	-	၁၅၅၀၀၀၀၀
ရွှေကျေးရွာ	မီးဖိုချောင်စနစ်၊ လျှပ်စစ်ဓာတ်အား	၅၀၀ (၅၀) တိုင်	(၁၅၅) ဦး	<input type="checkbox"/> ကျား <input type="checkbox"/> မ <input checked="" type="checkbox"/> အကျား + မ	၅၅၀၀၀၀၀	-	-	၅၅၀၀၀၀၀

မှတ်: ကျေးရွာအုပ်စု စီမံကိန်းအတွက် ဥက္ကဋ္ဌ အမည် ဦးအောင်ကျော် လက်မှတ်

ရက်စွဲ: ၂၀၁၇.၁၁.၂၀

“လူထုဖယ်လှယ်ခြင်း စီမံကိန်း”

ဒုတိယပိုင်း စက်ဝန်း

စီမံကိန်း ဖိတ်သက် အစည်းအဝေး မှတ်တမ်း

ကျေးရွာအစည်း - ဣသင်ကျေး - အုပ်စုအစည်း - လက်ပံကျွန်း
 ဝန်ရာ - အင်းကြီးကျောင်း - ရက်စွဲ - ၂၈.၁၂.၂၀၁၆
 အစည်းအဝေး အစည်းအဝေးချိန် - ၁၂:၀၀ - ငြိမ်းဆုံးချိန် - ၂:၀၀
 အစည်းအဝေး အစည်းအဝေးအကြောင်းအရာ - ကျေး (၃၆) မ (၃၅)

လူထုဖယ်လှယ်ခြင်း စီမံကိန်း ဒုတိယပိုင်း စက်ဝန်း ပထမအကြိမ်
 စီမံကိန်း ဖိတ်သက် အစည်းအဝေးကို ၂၈.၁၂.၂၀၁၆ ရက်နေ့ တွင် ဖြစ်ပေါ်ခဲ့ပါသည်။
 ပထမဦးစွာ အခမ်းအနား အစီအစဉ်များကို ဖြောင့်တင်းခိုင်မာစွာ
 ထိုင်တော်မူ၍ အခမ်းအနား ဖွဲ့စည်းကြောင်း၊ ဖြောင့်တင်းခိုင်မာစွာ ကျေးရွာအုပ်စု
 အဖွဲ့များ ဦးစီးကျော် မှ အဖွဲ့အစည်း စကား ဖြောင့်တင်းခိုင်မာစွာ
 ကျေးရွာ အစည်းအဝေးများ တက်ရောက်ပြီး မှားယွင်းပါဝင်
 ဆောင်ရွက်ကြရန် နှင့် တိုင်ပင်ဆွေးနွေးပြီး ဖြစ်ပေါ်ကြရန် ဖြောင့်တင်းခိုင်မာစွာ
 အစည်းအဝေး မပြီးဆုံးဘဲ မြန်မာ့ကျေးရွာ အစည်းအဝေး ဖြိုးဆုံးစေရန်
 အထိ တက်ရောက် ဝန်ဆောင်မှု ပြုကြရန် ဖြောင့်တင်းခိုင်မာစွာ

လူထု ခုခံရေး ရုံးများ ဖွဲ့စည်းပေးခြင်းနှင့် မှ ယခု အစည်းအဝေး
 ဖြစ်ပေါ်ရ စေရန် ရည်ရွယ်ချက်ကို ရှင်းလင်းဖော်ပြ၍ အလုပ်အကိုင် မစားလုပ်
 လေ့ရှိ အစည်းအဝေးကို တက်ရောက်စေရန် အတွက် ကျေးရွာအစည်းအဝေး
 ပထမ ဖြောင့်တင်းခိုင်မာစွာ ထိုင်တော်မူ၍ လူထုဖယ်လှယ်ခြင်း စီမံကိန်း အကြောင်း
 ကို ကျေးရွာ အစည်းအဝေး နှင့် အဖွဲ့အစည်း ဆွေးနွေးခဲ့ကြပြီး စီမံကိန်း၏ ရည်ရွယ်
 ချက်ကို ကျေးရွာအစည်း အစည်းအဝေး အစည်းအဝေး ရှင်းလင်း ဆွေးနွေး ခဲ့ပါသည်။
 ထို့နောက် ဖွဲ့စည်းပေးခြင်းနှင့် စီမံကိန်း စက်ဝန်း အကြောင်း အရာ များ တွင် ပါဝင်ဆောင်ရွက်
 အား (၆) ပိုင်း နှင့် အဆင့် (၁၄) ဆင့် ကို ဆောင်ရွက် ခဲ့ပါသည်။

စိမ့်ကိန်း၊ လက်ဝန်း၊ စာသင် တစ်ခု စီတွင် ပထမဒင်္ဂါက ကျေးဇူးပြု၍ စေတနာ
အားဖြင့် စာပေများကို ဖြန့်ဖြူးပေးခဲ့ပြီး၊ စာသင်တန်းတွင် ဥပမာများ
ပေး၍ ကျေးဇူးပြုလေ့ရှိပြီး ဗာဏိကဗျာကို ဆွေးနွေးခဲ့သည်။ ထို့နောက်
ရန်ပုံငွေ အကြောင်းကို ဦးကျော်မင်းနှင့် မှ ဖွဲ့စည်းခဲ့ပါသည်။ စိမ့်ကိန်း မှ
ရန်ပုံငွေများ သူ့ဘာသာပေးရာတွင် တစ်စုံတစ်ခုစီ၏ လူဦးရေကို ထောက်ခံ
တာမဟုတ်ဘဲ အုပ်စုရဲ့ လူဦးရေအပေါ်မှာ မူတည်ပြီး ထောက်ခံပေးတာ
ကြောင့် အုပ်စုမှ သုံးဖြုတ်မည့် ဖြစ်ကြောင်းနှင့် ရန်ပုံငွေများကို ခွဲဝေရာတွင်
လုပ်ငန်းများ အပေါ် မူတည်ပြီး ခွဲဝေဝတ်ငွေကြေးငွေ ဖွဲ့စည်းပါသည်။
ပထမနှစ် အတွက် ရန်ပုံငွေ အကြောင်း အလတ် ရှိကြောင်းကိုလည်း ကျေးဇူးပြုလေ့
နားလည်စေရန် ဖွဲ့စည်း ဆွေးနွေးခဲ့ပါသည်။ ထို့နောက် ကျေးဇူးပြုလေ့
လုပ်မည့် လုပ်ငန်းများ အတွက် အကျုံးဝင်စေရန် လုပ်ငန်းများနှင့် အကျုံးမဝင်စေ
ရန် လုပ်ငန်းများကို ဦးမင်းမင်း မှ ဖွဲ့စည်းခဲ့ပါသည်။ ကျေးဇူးပြု၍ ဝမ်းတက်ရေး
အတွက် ကျေးဇူးပြု အဆိုပြုထားသော လုပ်ငန်းများကို ဖြန့်နှံ့သို့ တင်ပြရပါ
သည်။ ဖြန့်နှံ့မှု ခွင့်မပြု စေရန် လုပ်ငန်းများကို လျှော့စားရန် မရကြောင်း
ရှာထားများ ထိခိုက် နစ်နာသော လုပ်ငန်းများနှင့် အရည်အသွေး မပြည့်မီသော
လုပ်ငန်းများ မရကြောင်း ကျေးဇူးပြုလေ့ နားလည်စေရန် ဖွဲ့စည်းခဲ့ပါသည်။
ထက်ထက်ချီ အကဲအတွယ် အကြောင်းကိုလည်း ဖွဲ့စည်း ဆွေးနွေးခဲ့ပါသည်။
လူတိုင်း အတွက်လည်း အကဲအတွယ်များ အသုံးမပြုစေရန် ကြောင်းကို
ဥပမာများဖြင့် ဗာဏိကဗျာကို ဆွေးနွေးခဲ့ပါသည်။ ဖြစ်နိုင် ဖြစ် မိလည်း သုံးကျိပ်
များကို လျှော့ချနိုင် ရန် အတွက် အကဲအတွယ်ဆိုတာ အရေးကြီးကြောင်း
ဆွေးနွေးခဲ့ပါသည်။ ထို့နောက် စိမ့်ကိန်း၏ အဓိက အချိုးအစား တစ်ခု ဖြစ်သော
ကျား၊ မ၊ ရေးရာကို နောက်ဖို့ဖို့ဖြင့် ဆွေးနွေးခဲ့ပါသည်။ ကျား၊ မ၊ ရေးရာ
အတွက် ဝေးချွန်များ ဝေးခဲ့ပြီး ကျေးဇူးပြုလေ့နှင့် ဗာဏိကဗျာကို ဆွေးနွေး
ခဲ့ကြသည်။ ကျား၊ မ၊ ရေးရာ၏ အဓိက အချက် (၆) ချက်ကိုလည်း
ထပ်မံ ဆွေးနွေးခဲ့ပြီး ၊ ထပ်မံ အကြံပြု တိုင်ကြား ဖြေရှင်းရေး ဝန်ရ်

အကြောင်း လူလည်း ဝေးချား များ နှင့် မဟာ ဝေးလွန်း ခပ်သားလည်း
လုပ်ငန်း များ လုပ်ဆောင်ရာတွင် မွန်လင်း ဖြစ်သော မျှော်လင့်ချက်ဖြင့် လျှင် ဖြစ်
ထိရောက်စွာ လုံခြုံ ဖြေရှင်းပေး နိုင်သော စာချုပ်ကြမ်းကို ကျေးဇူးလှူလှူ
ဆွေးနွေးခဲ့ ပြီးပါသည်။ စေတနာ ဗျာဠာ လှိုင် ကြား ဖြေရှင်းရေး စာချုပ်၏ လုပ်ငန်းစဉ်
များနှင့် အဆင့်ဆင့် စီးဆင်းမှုများ ကိုလည်း ကျေးဇူး လှူလှူ နားလည်စေနိုင်
ဆွေးနွေး ခဲ့ ပါ သည်။ ဆက်လက်ပြီး လုပ်ငန်း လည်ပတ် ပြုပြင် ထိန်းသိမ်း ရေး
အကြောင်း ကို ဦးစောမင်းနိုင် ဗွဲ ဆွေးနွေး ခဲ့ ပါ သည်။ လုပ်ငန်းများ ရေခဲလည်စာ
စာ ချိန် ဖြစ် စေနိုင် ၊ ဆက်လက် အားပေး ပေး နိုင် စေနိုင် ၊ လည်ပတ်ထိန်း သိမ်း
ရေး အစီအစဉ် များ လိုအပ်ကြောင်း ၊ ရေခဲလှူ ထား ရမည် ဖြစ်ကြောင်းနှင့်
ရန်ပုံငွေ များ လည်း ကောက်ခံထားသင့် ကြောင်း ဥပမာများ ဖြစ် ကျေးဇူး
လှူလှူ နားလည်စေနိုင် ဆွေးနွေး ခဲ့ ပါ သည်။ ကျေးဇူးလှူလှူ မှ လည်း မှ၊ ပေါင်
ပါဝင် မှသာ စေနိုင် ဖြစ် နိုင် မည်ဟု ဆွေးနွေး ခဲ့ ပါ သည်။ ထို့အပြင် အခွင့်အရေး
နှင့် တာဝန် ဝတ္တရား များကို ဦးစောမင်းနိုင် ဗွဲ ဆွေးနွေး ခဲ့ ပါ သည်။ ကျေးဇူးလှူ
တွင် အခွင့် အရေး များ ဤကြောင်း ထိုအခွင့်အရေး များကို သိရှိပြီး
အသုံး ချမှတ်ဖို့ လိုအပ်ကြောင်း ၊ ဆုံးဖြတ်ချက် ချမှတ် ခွင့် တွေကို သိရှိ
ပြီး ထိုစား အချက် အလက်တွေ ရယူဖို့ ဆွေးနွေး ခဲ့ ပါ သည်။
ကျေးဇူး စီ၊ ထောက် ကော်မတီဝင်တွေရဲ့ တာဝန် ဝတ္တရား များကို စေတနာ
စွာ နားလည်စေနိုင် ရှင်း ဖြ ပေး ခဲ့ ပြီး တာဝန်ယူမှု ၊ တာဝန်ခံမှု၊ တာဝန်
ကျေပွန်မှု ၏ အဓိပ္ပာယ် များကို ရှင်း ရှင်း စွာ ဆွေးနွေး ခဲ့ ပါ သည်။ ဆက်လက်၍
စီမံကိန်း ပြု ထုတ်မှတ်ထားသော စာတမ်းရန် ၊ စောင့်ရှောက် ကျင့်ဝတ် များကို
ကျေးဇူးလှူ တွင် ကြံတွေ့ စာရင်းထော ဥပမာများဖြင့် ဆွေးနွေး ခဲ့ ပါ သည်။
ထို့အပြင် ကျေးဇူး စာတွက် လိုအပ်ပြီး စေတနာထား ပြုလုပ်လိုသော
စီမံကိန်းကို စိတ်ဝင်စားသော ကျေးဇူး စေတနာ စာတမ်း (၂) ဦးကို
ကျား (၁) ဦး ၊ မ (၁) ဦး စွာ ချုပ်ဆို ပြီးပါသည်။ ကျေးဇူးလှူ မှ ကျေးဇူး
စာတမ်းအောက်ခံပြီး စေတနာရှိသော များ ပြုလုပ်ပေး စီမံကိန်းကို စိတ်ဝင်စားသော
စောင့်ရှောက် လှူမှု ၊ စာတမ်း မှန် ရရှိ ခဲ့ ပါ သည်။

လူထုဖွဲ့စည်းမှု စီမံကိန်း

စွဲထိပါဝင်မှု စက်ဝန်း

စီမံကိန်း မိတ်သက် အသွင်း အထွေး မှတ်တမ်း

ကျေးရွာအစည်း	- ဣယစ်ကျွန်း	အုပ်စုအစည်း	- ထက်ပုံကျွန်း
ဝန်ထုပ်	- ဘုန်းကြီးကျောင်း	ရက်စွဲ	- ၂၈.၅.၂၀၁၈
အသွင်း အထွေး	လောင်ချိန် - ၁၂:၀၀	ဖြီးဆုံးချိန်	- ၁:၂၀၀
အသွင်း အထွေး	လက်ကျောက်သူ လူဦးရေ	- ကျား (၃၀) မ (၄၈)	

အသွင်း အထွေး မစတင်မီ ကျေးရွာ လူထုနှင့် ပထမဆုံး အကြောင်း
 အရာများကို အပြန်အလှန် ဆွေးနွေးခဲ့ကြပြီး နောက် နှုတ်ယူရာ အသွင်းအထွေး
 အစီအစဉ်များကို ၅ ရှင်းပြခဲ့ပါသည်။ ထို့နောက် လူမှုဆန်းစစ်ခြင်း
 များ ၆ လုပ်ရမည့် ရည်ရွယ်ချက် အဓိပ္ပာယ်နှင့် ပထမနှစ်က တွေ့ကြုံခဲ့
 ရသော အကြောင်းအရာများကို အားစွမ်းထပ် ပြောကြားခဲ့ပြီး အုပ်စု ခွဲ၍
 ဆွေးနွေးခဲ့ပါသည်။ လူမှု / အရင်းအမြစ်စစ်ဆေးခြင်း ၊ နေရာချိန် ဖိုင်ဆိုင်မှု အဆင့်
 ခွဲခြားသတ်မှတ်ခြင်း ၊ ရာသီခွင်ဖြင့် အန္တရာယ် ၊ အဖွဲ့အစည်း ချိတ်ဆက်မှု
 ဖြစ်ပေါ်မှု ၊ ကျား ၂၀ ပင့်ကူအိမ် နှင့် ကျား ၂၀ အရင်းအမြစ်
 ဖိုင်ဆိုင်မှုနှင့် ဆန်းချက်မှု တို့ကို ကျေးရွာလူထု အားလုံး မှပေး
 ပါဝင်ခဲ့ကြပါသည်။ ထို့နောက် ကျေးရွာလူထုမှ PRA တစ်ခုချင်းစီကို
 ဆွေးနွေးခဲ့ကြပါသည်။ ထို့နောက် ကျေးရွာလူထုကို ကျား ၂၀
 အုပ်စု များ ခွဲ၍ ကျေးရွာတွင် အချိန်တစ်ပတ် လိုအပ်သော ၊ ရှင်းဆိုင်
 ခံရသော အခက်အခဲ များ နှင့် ဆွေးနွေးချက် များကို တိုင်ပင်
 ဆွေးနွေး ဆွဲချိန် ပါရွက်ပေါ်တွင် ချရေးခဲ့သည်။ ထို့နောက် အခက်အခဲ
 များ၏ အကြောင်းအရာကို အစီအစဉ်ချက် အတွက် အစီအစဉ်နှင့် နိုင်ငံ့ယူ
 ဖြီး ပြုစုမှု အစီအစဉ်ရေးဆွဲရာ အကြောင်းအရာများ နှင့် အကျိုး

သက်ရောက်မှု များကိုလည်း ကျေးဇူးလူလူစား နားလည်နိုင်စေဘဲ ဥပမာ
များဖြင့် ရှင်းပြခဲ့ပါသည်။ ထို့နောက် ကျေးဇူးစာတွက် ဦးစားပေး လုပ်ငန်း
များ ရွေးချယ်ရာတွင် လိုချင်တာနဲ့ လိုအပ်တာကို ကွဲပြားစေစေရန်
ဥပမာများဖြင့် ဆွေးနွေးခဲ့ပြီး ကျေးဇူးလူလူ၏ အများဆုံးအသုံး
ဦးစားပေး လုပ်ငန်းများကို ရွေးချယ်ခဲ့ပါသည်။ ဦးစားပေး လုပ်ငန်း များ
ရွေးချယ် ဖြီးစေအောင် ကျေးဇူး၏ (၄) ဒစ်ဂျစ် ဖွံ့ဖြိုးရေး အစီအစဉ်
ကို ရေးဆွဲခဲ့ပါသည်။

ကျေးဇူး ဖွံ့ဖြိုးရေး အစီအစဉ်များ ရေးဆွဲ ရွေးချယ်ပြီး
စေအောင် ထိုလုပ်ငန်း များ လုပ်ဆောင် အကောင်အထည် ဖော်နိုင်ရန်
ကျေးဇူးတွင် ကော်မတီများ ဖွဲ့စည်းရန် လိုအပ်ကြောင်းကို ထပ်မံရှင်းပြ
ခဲ့ပါသည်။ ကော်မတီများ ဖွဲ့စည်းရန် အတွက် ကျေးဇူး မှီ၊ ထောက်
ကော်မတီ ဖွဲ့စည်းပုံ နှင့် အုပ်စု ကော်မတီ ဖွဲ့စည်းပုံတို့ကို ပထမဦးစွာ
ရှင်းပြခဲ့ပြီး ကော်မတီဝင် များ၏ တာဝန် ထွက်ရာ များကို ထပ်မံရှင်းပြ
ခဲ့ပါသည်။ ကော်မတီများ ရွေးချယ်ရာတွင် ဆွေးနွေး အရင်း များ ပါဝင်ရန်
လူမျိုး၊ ဇာတိမျိုး ရွေးချယ်တတ်ရန် အရေးကြီးကြောင်း ဆွေးနွေး ခဲ့ပြီး
ကျေးဇူးလူလူ အများစုအား ဆန္ဒဖြင့် ကော်မတီဝင် များကို ရွေးချယ်ခဲ့
ပါသည်။

အကြောင်း အရာများ အားလုံးကို အနှစ်ချုပ်ပြီး အဆင့်အား
အောင်မြင်စွာ ဖြီးဆုံးကြောင်းနှင့် ကျေးဇူးတင်၍ ကြောင်း ပြောကြားခဲ့သည်။
ကော်မတီဝင် များ အားလုံးကို အချက်အလက် များ ပြည့်စုံပြီး သက်ဆိုင် ရေးဆွဲ
ပေးခဲ့ပါသည်။ ကျေးဇူး မှီ၊ ထောက် ကော်မတီဝင်များ နှင့် မှတ်တမ်း အတို
ရိုက်မှု ခုတ်ယူခြင်း ပြီးစီးပြီး ပြတ်သက် စာတည်း အစား အကောင်အထည်
ဖြစ်ခဲ့ပါသည်။

ကဏ္ဍအလိုက် အခက်အခဲမှတ်တမ်း

ကဏ္ဍအလိုက် ဦးတမ်းပေးဖွဲ့ခြင်းရေးလုပ်ငန်းစဉ်များ

	စဉ်	လုပ်ငန်း	အဆိုပြုသူ	လ/နှစ်	လုပ်ဆောင်မည့်သူ	ပြင်ပမှထောက်ပံ့ပေးသူ
အခြေခံအဆောက်အအုံ	၀	စွဲတွင်းလမ်းကျွန်းကျွန်းဖွဲ့စည်းခြင်း	ကျား+၀၁	၁/၂၀၁၆	ကျေးရွာချုပ်	
	၂	ဘေးအန္တရာယ်ကုသရေးအဖွဲ့				
	၃	ကျေးရွာအုပ်စုအဖွဲ့				
	၄	ရွာထဲတွင်တိုက်ခတ်မှုများ				
	၅	ကျေးရွာအုပ်စုအဖွဲ့				
အသက်မွေးဝမ်းကြောင်း/စိုက်ပျိုးရေး	၀	ရွေးချယ်ရေးအဖွဲ့				
	၂	စိုက်ပျိုးရေးအဖွဲ့				
	၃	စိုက်ပျိုးရေးအဖွဲ့				
	၄					
	၅					
ကျန်းမာရေးနှင့် အာဟာရ	၀					
	၂					
	၃					
	၄					
	၅					
ပညာရေး	၀					
	၂					
	၃					
	၄					
	၅					
အခြား	၀					
	၂					
	၃					