

ပြည်ထောင်စုသမ္မတ မြန်မာနိုင်ငံတော်အစိုးရ
စိုက်ပျိုးရေး၊ မွေးမြူရေးနှင့် ဆည်မြောင်းဝန်ကြီးဌာန
(ကျေးလက်ဒေသဖွံ့ဖြိုးတိုးတက်ရေးဦးစီးဌာန)

လူထုဗဟိုပြုစီမံကိန်း

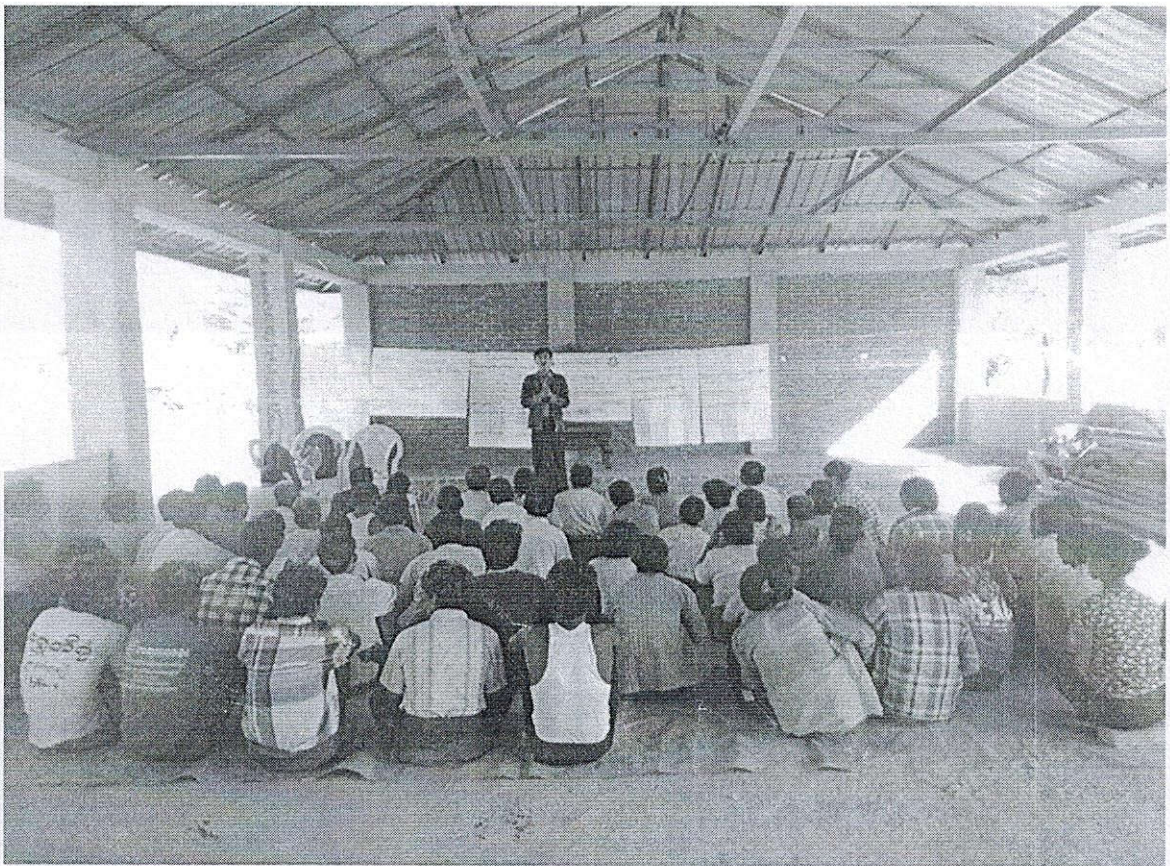

National Community Driven Development Project



ကျေးရွာဖွံ့ဖြိုးရေးအစီအစဉ်
Village Development Plan(VDP)
ထက်ယာကုန်းကျေးရွာ၊ မြေနီအုပ်စု

၁။ မြို့နယ်မြေပုံ

၂။ ကျေးရွာမြေပုံ(တည်နေရာ)

၃။ အုပ်စုတွင်ပါဝင်သောကျေးရွာများစာရင်း

၄။ ကျေးရွာအခြေခံအချက်အလက်များ(ကျေးရွာသမိုင်းကြောင်း)

၅။ လူထုပူးပေါင်းပါဝင်သော လူမှုဆန်းစစ်ခြင်းနှင့် အကဲဖြတ်ခြင်းလုပ်ငန်းစဉ် (PSA/PRA) အကျဉ်းချုပ်

၆။ ကျေးရွာဖွံ့ဖြိုးရေးအစီအစဉ်အတွက်အသုံးပြုခဲ့သော PRA tools များနှင့် တစ်ခုချင်းစီအတွက် သုံးသပ်ချက်များ

၇။ ကော်မတီဝင်များရွေးချယ်ခြင်းနှင့်ကျေးရွာဖွံ့ဖြိုးရေးအစီအစဉ်ဆောင်ရွက်မှုမှတ်တမ်းခါတ်ပုံများ

၈။ ကျေးရွာအချက်အလက်(ပုံစံ-၁)

၉။ စီမံကိန်းစက်ဝန်းအချိန်ဇယား(ပုံစံ-၂)

၁၀။ ကျေးရွာဖွံ့ဖြိုးရေးဦးစားပေးအစီအစဉ်(ပုံစံ-၃)

၁၁။ ကျေးရွာအုပ်စုစီမံကိန်းလုပ်ငန်းခွဲရွေးချယ်ခြင်း(ပုံစံ-၄)

၁၂။ အစည်းအဝေးမှတ်တမ်းများ

၁၃။ ကဏ္ဍအလိုက်ဦးစားပေးဖွံ့ဖြိုးရေးလုပ်ငန်းစဉ်များ

ညောင်ဦးမြို့နယ်လူထုဗဟိုပြု စီမံကိန်း

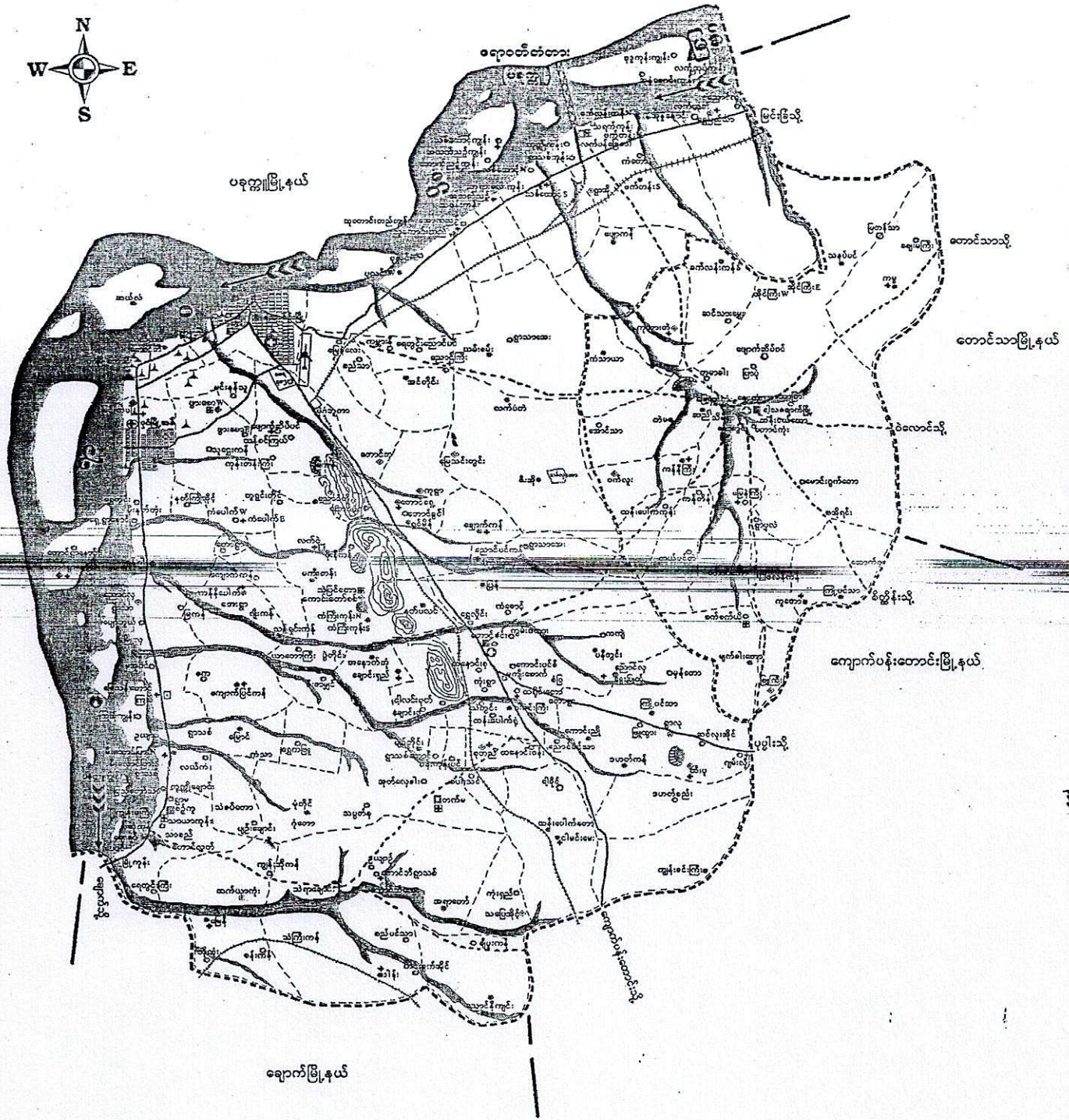

ချောက်မြို့နယ်

မြေနှိကျေးရွာ အုပ်စုပြင် မြေပုံ

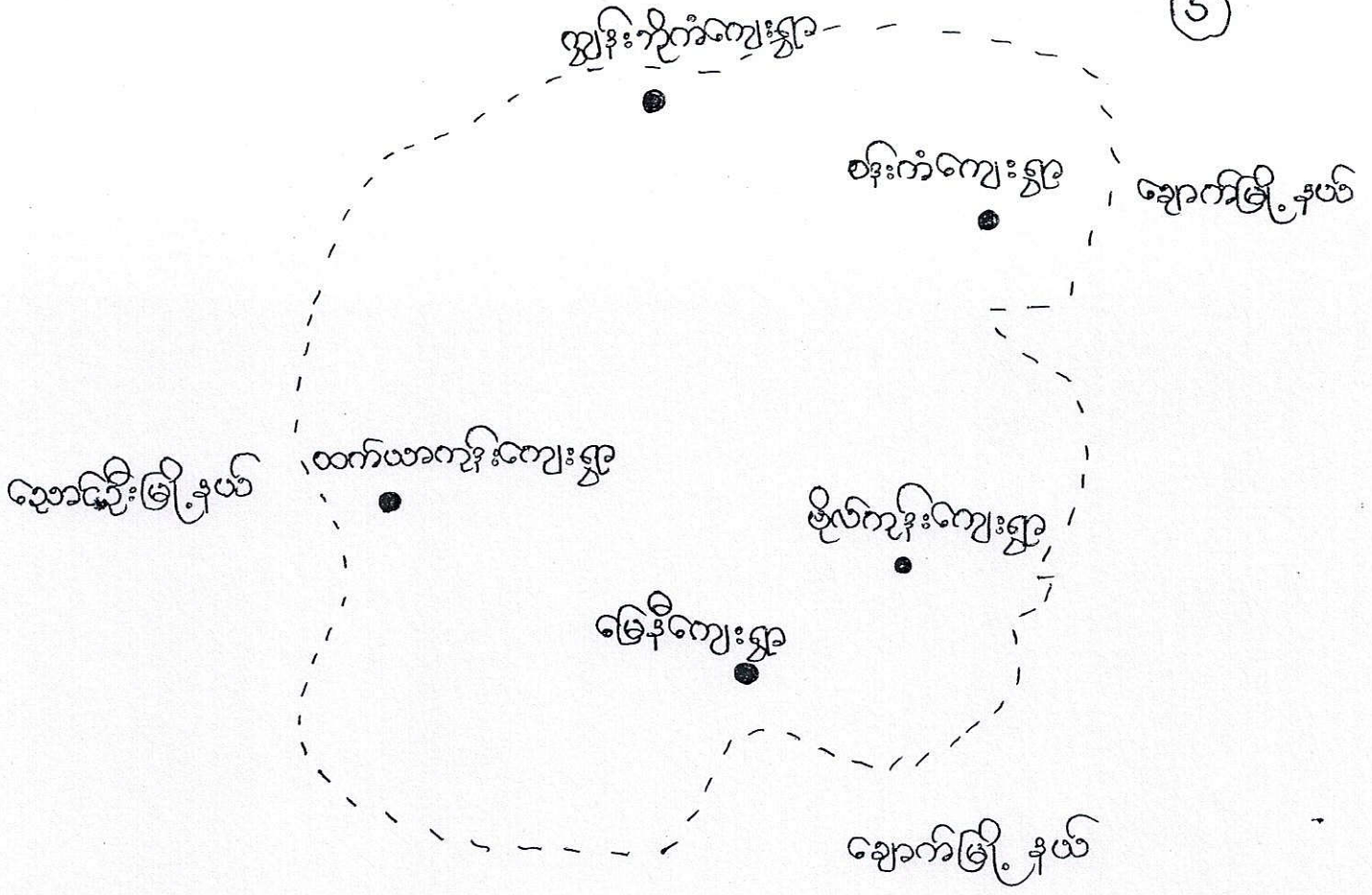
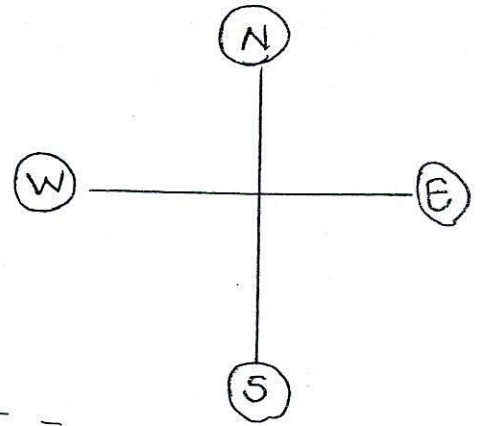

မြေနှိကျေးရွာအုပ်စုတွင် ပါဝင်သော ကျေးရွာများ

- (၁) မြေနှိ ကျေးရွာ
- (၂) ဇိုက်ကုန်း ကျေးရွာ
- (၃) စန်းကံ ကျေးရွာ
- (၄) ကျွန်းဘိုကံ ကျေးရွာ
- (၅) ထက်ယာကုန်းကျေးရွာ

လူထုပေါင်းဆုံပါဝင်သော လူမှုဆန်းစစ်ခြင်းနှင့် အကဲဖြတ်ခြင်း လုပ်ငန်းစဉ်

(P3A / PRA) အကျဉ်းချုပ် ဇယား

စဉ်	အကြောင်းအရာ	ရက်စွဲ	ဦးတည်ချက်	တက်ရောက်သူ			အဓိကဆွေးနွေးချက်
				ကျား	မ	ပေါင်း	
၁။	ကျေးဇူးလူမှု ရေးမြေပုံ ဆောင်ရွက်ခြင်း (social map Resource map)	-	ကျေးဇူးသူ ကျေးဇူးသားများ ကော်မတီဝင်များ	၁၂	၇	၁၉	ကျေးဇူးလူမှုပုံစံ အတွင်းရှိ အိမ်ခြေ၊ လယ် ခြံ ဆိုက်ခင်း၊ လူကုန်း ပုထိုးများစသောကျေးဇူး ၏ လက်ရှိအခြေအနေအထား ပိုင်ဆိုင်မှု၊ အခြေအနေ များကိုရှေးဆွဲဖော်ထုတ် ပါသည်။
၂။	ရာသီခွင်ပြ ပြက္ခဒိန် (Seasonal Calendar)		ကျေးဇူးသူ ကျေးဇူးသားများ ကော်မတီဝင်များ	၁၂	၇	၁၉	ရာသီဥတုပိုက်ပျိုးသီးနှံ များ၊ လယ်ယာလုပ်ငန်း များ၊ မွေးမြူရေး လုပ်ငန်းများ၊ ဝမ်းစာ ဖုလုံမှု နှင့် ပွဲတော်များ
၃။	ကျေးဇူး၏ ဦးစားစား အစီအစဉ်ပြ ဇယား (Metric Ranking)		အမျိုးသားအုပ်စု အမျိုးသမီးအုပ်စု	၁၂	၇	၁၉	ကျေးဇူးသူကျေးဇူးသား များ၏ ကျေးဇူးအတွက် အဓိကလိုအပ်သော စီမံကိန်း လုပ်ငန်းခွင်များကို ဖွဲ့စည်း တိုင်ပင်ရေးဆွဲခံ ကြည့်ရှုခြင်း
၄။	ပြဿနာ ပင်ပင် (Problem Tree)		ကျေးဇူးသူ ကျေးဇူးသား များ ကော်မတီ ဝင်များ	၁၂	၇	၁၉	ကျေးဇူးသူကျေးဇူးသား အများစု ကျေးဇူးရှိသော စီမံကိန်းလုပ်ငန်း ခွဲခြားပြီး ကြောင်း ဆက်လက်ပြုလုပ်မှုကို ပြဿနာပင်ပင်ဖြင့်စိတ် သွေးသွယ် ခံကြည့်ပါသည်။

လူထုပေါင်းဆုံပါးသော လူမှုဆန်းစစ်ခြင်းနှင့် အားနည်းခြင်း လုပ်ငန်းစဉ်

(PSA / PRA) အကျဉ်းချုပ် ဇယား

စဉ်	အကြောင်းအရာ	ရက်စွဲ	ဦးတည်အုပ်စု	တက်ရောက်သူ			အဓိကဆွေးနွေးချက်
				ကျား	မ	ပေါင်း	
၆၂	အဖွဲ့အစည်း ချိတ်ဆက်ပုံ (Venn Diagram)	-	ကျေးရွာသူ၊ ကျေးရွာသားများ၊ ကော်ပီဆိုင်များ၊ ကျေးရွာအုပ်စု၊ ရေးအဖွဲ့ဝင်များ	၃၂	၃၆		ကျေးရွာအတွင်းတွင် ရှိနေသော လူမှုအဖွဲ့အစည်းများ ၂၆ ကျေးရွာ လူထု အကြား ချိတ်ဆက် ရန်အတွက် ထိခံစားခြင်းသာ ရှိအောင် ဖော်ဆောင် နိုင်ပါသည်။
၆၃	လူမှုစီးပွား အဆင့်သတ်မှတ်ခြင်း (Wealth Ranking)		ချမ်းသာ၊ အလုပ်အကိုင်၊ နွမ်းပါး	၃၂	၃၆		ကျေးရွာအတွင်း ရှိ လူများ အကြား ဝေဖန်ခြင်း ပစ္စည်း ဥစ္စာ၊ ဓနအင်အားပိုင်ဆိုင်မှု အဆင့် နှိုင်းခြားပြောခြင်း ဖြစ်၊ ကျေးရွာ အတွက် လိုအပ်မှု ဝင်ရောက် ရရှိ ရန် အစီအစဉ် များကို ထည့်သွင်း ဆွေးနွေးခြင်း ရရှိ ခဲ့ပါသည်။
၆၄	ဖိစီးမှု အိမ် ကွန်ယက် (Spider Web)		ကျေးရွာသူ၊ ကျေးရွာသားများ၊ အမျိုးသားအုပ်စု၊ အမျိုးသမီးအုပ်စု	၃၂	၃၆		အမျိုးသား ၂၆၊ အမျိုးသမီးများအကြား အလုပ်အကိုင်အဖွဲ့၊ အဖွဲ့ဝင်၊ တာဝန်ထူ အဖွဲ့၊ အရားပညာသင်ကြား နိုင်မှု၊ အာဖ်ဒြ် မှ စသည် အစရှိ အစုအဖွဲ့အရပ် ရှိ ဆွေးနွေး ခြင်း ဖြစ်ပါသည်။

ကျား ၊ မ ရေးရာပင့်ကူအိမ် နှိုင်းယှဉ်ခြင်း

ကျေးရွာ - ထက်ယာကုန်း

အုပ်စု - မြေဒီ

ရက်စွဲ

အမျိုးသား = ■

အမျိုးသမီး = ■

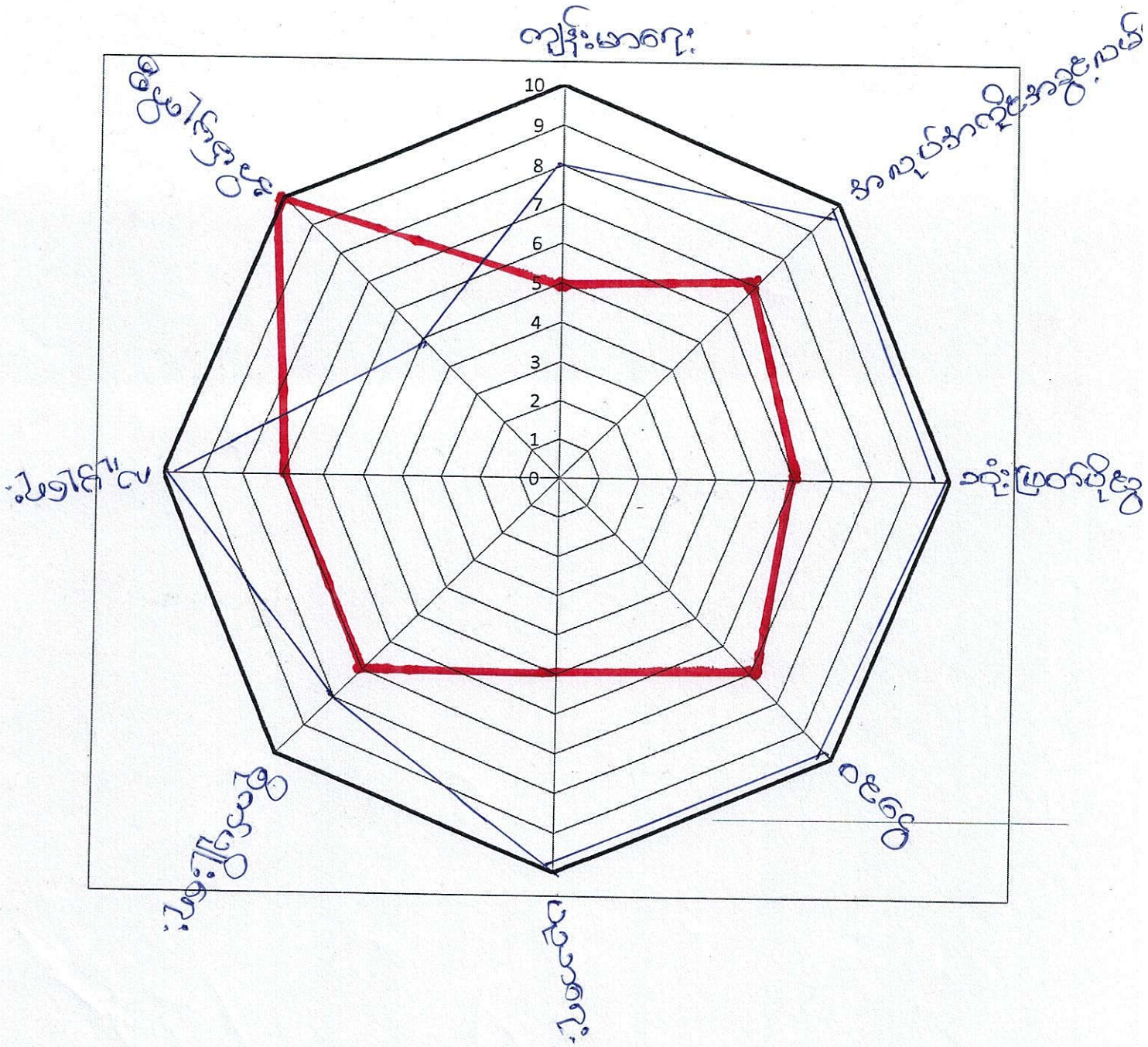

ဦးဆောင်ဆွေးနွေးသူ -

ပါဝင်ဆွေးနွေးသူ -

ကျား / မ ပိုင်ဆိုင် နှုတ်ကောက်

တော်မူသောနေ့ကျေးဇူး

အရှင်အမတ် သုံးစွဲ နှုတ်ကောက်	အရှင်အမတ် ထိန်းချုပ် နှုတ်ကောက်
<div data-bbox="391 1982 486 2139" style="border: 1px solid black; padding: 2px;">ကျား</div> <div data-bbox="391 1624 486 1780" style="border: 1px solid black; padding: 2px;">မ</div> <div data-bbox="391 1176 486 1355" style="border: 1px solid black; padding: 2px;">ကျား / မ</div>	<div data-bbox="391 817 486 996" style="border: 1px solid black; padding: 2px;">ကျား</div> <div data-bbox="391 414 486 593" style="border: 1px solid black; padding: 2px;">မ</div> <div data-bbox="391 22 486 257" style="border: 1px solid black; padding: 2px;">ကျား / မ</div>
<p>ဆိုက်ကယ်</p> <p>ဟိုက်</p> <p>ဟိုက်</p>	<p>ဆိုက်ကယ်</p> <p>ဟိုက်</p> <p>ဟိုက်</p>
<p>ဟိုက်</p> <p>ဟိုက်</p>	<p>ဟိုက်</p> <p>ဟိုက်</p>
<p>ဟိုက်</p> <p>ဟိုက်</p>	<p>ဟိုက်</p> <p>ဟိုက်</p>

အဖွဲ့အစည်း ချိတ်ဆက်ပြု ပန်းကားချုပ်

ကျေးရွာ - ဆက်သောကုန်း

အုပ်စု - မြေဒီ

ရက်စွဲ | 5.1.17

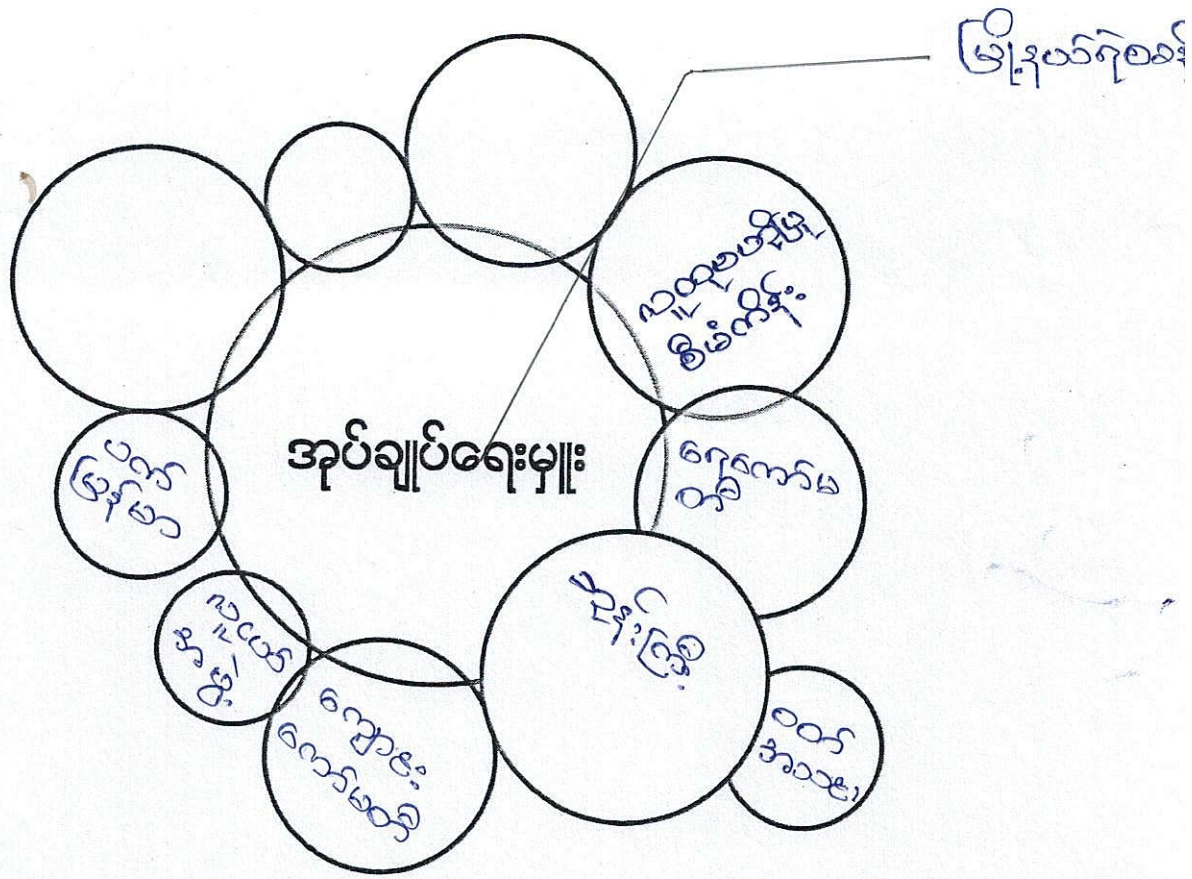

ဦးစီးအဖွဲ့အစည်းအဖွဲ့အဖွဲ့ = ဦးစီးအဖွဲ့

ပါဝင်ဆွေးနွေးသူများ - ကျေးရွာလူထု =

အဖွဲ့အစည်း၊ ချိတ်ဆက်ဖွဲ့ပြင်ဖြည့်

ဆွေးနွေးခြင်းနှင့် ဆန်းစစ်ခြင်း

ဂုဏ်စွဲ ၆.၇.၇၄

မြေခိုအုပ်စု၊ ဆက်ပတ်လမ်းကျေးရွာ

- ကျေးရွာတွင် ဂျာနယ်ဖွဲ့၊ သေဉာဏ် ကျေးရွာအတွင်း အဖွဲ့အစည်း၊ များနှင့် ဖွဲ့ဖြိုးတိုးတက်ရေးတွင် အထိကစွဲဆောင်သည်။
- လူထုထဲ ပညာဖြူစိမ်းကိန်း ဖွဲ့စည်း ကျေးရွာအဖွဲ့ အဖွဲ့တစ်ဖွဲ့ကို အားပေးကူညီပေးခြင်းဖြင့် အခြေခံအဆောက်အအုံတို့ကို ကျေးရွာ လူထုနှင့် အတူအပြိုင် အားပေးကူညီပေးခြင်းဖြင့် ရောက်ရှိလာပေးလျက်ရှိပါသည်။
- ရေကန်မတီ၊ ပက်(စ်) ဖြန့်မာတို့ ဖွဲ့စည်း အဖွဲ့အစည်း ချိတ်ဆက်လျက်ရှိပါသည်။

ရာသီခွင်ဖြ ဖြေဆိုသည့် သုံးသပ်ချက်

ဖြေဆိုအုပ်စု

ရက်စွဲ။ ။

ထက်ပသာကုန်းကျေးရွာ

ပါး

ထက်ပသာကုန်းကျေးရွာရှိ စိုက်ပျိုးချိန်၊ ကြော်သိမ်းချိန်၊ ရေရွာ
ပါးချိန်၊ အလှုပ်အတိုင်းရွားပါးချိန်၊ သူ့ကား ပွဲတော်၊ ကျန်းမာရေး
အခက်အခဲ အစရှိသဖြင့် အချိန်များ အားမေး ဖြန့်ခွဲပါသည့်။

ဤကဲ့သို့ ကျေးရွာအတွင်းရှိ ရာသီခွင်များ တွင်အသိဦးစွာ
မြူးများ၊ ငြိတ်တွေ့ရ မြူးများအား သုံးသပ်၍ စိမ့်ကိန်းလှုပ်ငန်း
အား အကောင်အထည် ဖော်ပြန် အသိဦးစွာသုံး အချိန်
ကို သိရှိစေမည် ဖြစ်ပါကြောင်း ဆွေးနွေးခွဲပါသည့်။

ဦးဆောင်ဆွေးနွေးသူ ။ ဦးသန်းစင်

ကျွန်ုပ်တို့ သူ ။

၂၈၈၈ ခြံခြံနံ့စိတ်ဖြာပုံ

ပုံစံ	အရာ	ပိုဒ်အိုဒ်	အိမ်ထောင်စု	ဂျာနယ်
၁။	ရေအေးအေးအေးအေး	အေးအေးအေးအေး၊ အေးအေး၊ အေးအေး		
၂။	အေးအေးအေးအေး	အေးအေးအေးအေး၊ အေးအေးအေးအေး		
၃။	အေးအေးအေးအေး	အေးအေးအေးအေး		
	အေးအေးအေးအေး	အေးအေးအေးအေး		

ප්‍රමුඛ ආදාන: ආදාන ප්‍රතිපත්තිය: ස්වයංපෝෂිත

මුද්‍රිත පුවත

දිනය: 5.1.77

සාකච්ඡා: ගැටලු: 80

සාකච්ඡා: ගැටලු: 80 හි ප්‍රමුඛ ආදාන: ආදාන ප්‍රතිපත්තිය: ස්වයං

ප්‍රතිපත්තිය: (PRA Tools) හිදී සමස්ත ආදාන ප්‍රතිපත්තිය

ප්‍රමුඛ ආදාන ප්‍රතිපත්තිය -

ප්‍රතිපත්තිය: සමස්ත ආදාන ප්‍රතිපත්තිය: ස්වයංපෝෂිත
සාකච්ඡා: ගැටලු: 80 හිදී සමස්ත ආදාන ප්‍රතිපත්තිය

සාකච්ඡා: ගැටලු: 80 හිදී සමස්ත ආදාන ප්‍රතිපත්තිය
සාකච්ඡා: ගැටලු: 80 හිදී සමස්ත ආදාන ප්‍රතිපත්තිය
ස්වයංපෝෂිත ආදාන ප්‍රතිපත්තිය: ස්වයංපෝෂිත
ස්වයංපෝෂිත ආදාන ප්‍රතිපත්තිය: ස්වයංපෝෂිත
ස්වයංපෝෂිත ආදාන ප්‍රතිපත්තිය: ස්වයංපෝෂිත

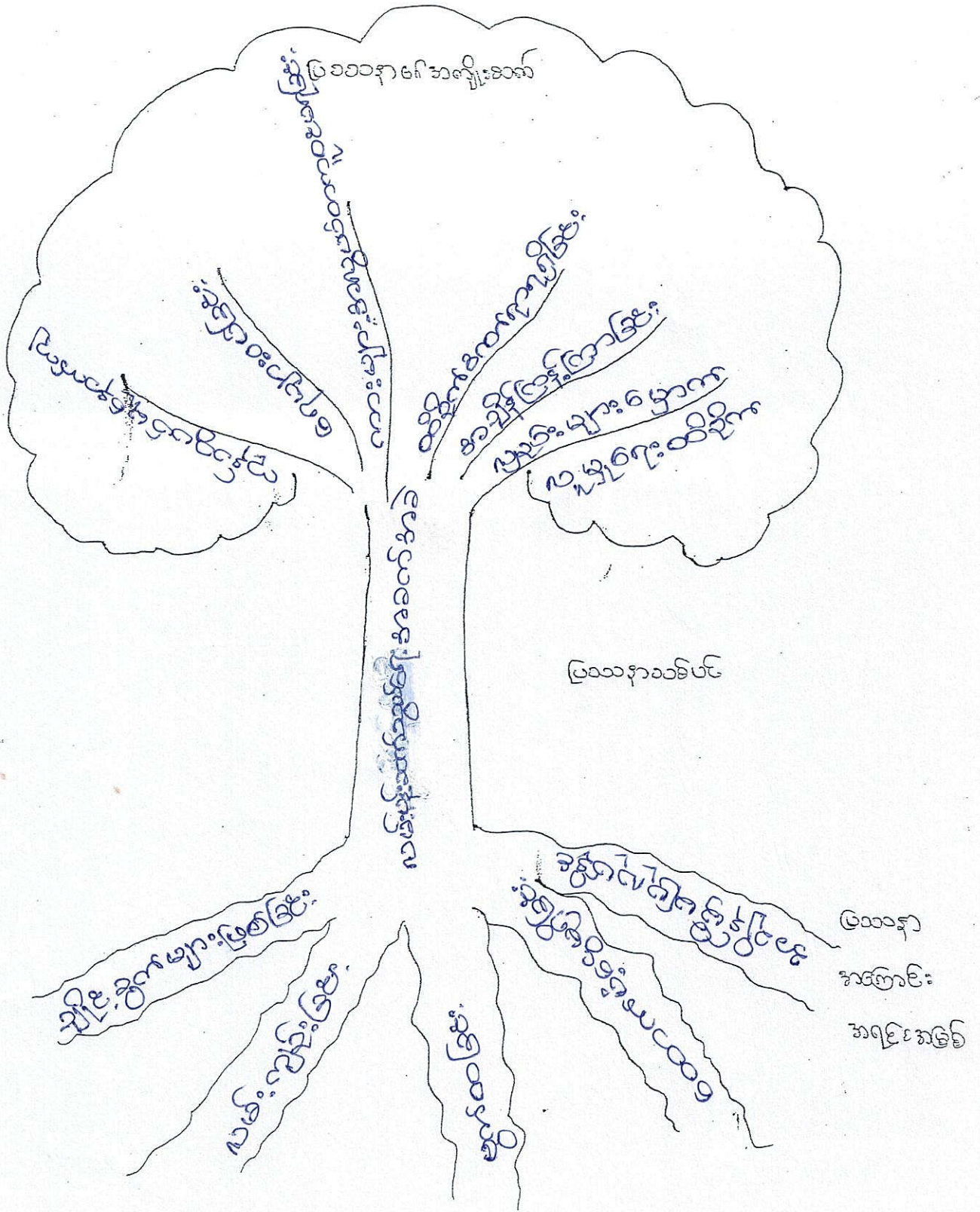

ပြဿနာ
 အကြောင်း
 အခြေအရာ

ပြဿာနာသစ်ပင် သုံးထပ်ချက်

မြေဒီအိုပီစု

ဂုဏ်စွဲ * 5.1.17

ထက်ပသာကျန်းကျေးရွာ

ထက်ပသာကျန်းကျေးရွာ အတွင်းရှိ ပြဿာနာသစ်ပင်
ဂရုးဆွဲခြင်း၊ လူ့မျှ.ဆန်းစစ်ခြင်း (PRA Tools) အခန်းကဏ္ဍအသစ်
လူ့မျှ.ဆန်းစစ်ခြင်းတွင် တစ်ခုပါဝင်သည်။

ပြဿာနာသစ်ပင် ဂရုးဆွဲခြင်း၊ အားဖြင့် ကျေးရွာ၏
အမှန်တရားကပ်စွာ အာဟာရချက်များကို ဖော်ထုတ်နိုင်စေရန်၊ ကျေးရွာ
လူထုနှင့် အတူ ယှဉ် ပါဝင်စေရန်၊ ရွေးချယ်ပါသည့် ကျေးရွာ၏
အားဖြင့် ကျေးရွာ၏ ချင်းထက်လမ်း အခက်အခဲကို ပြဿာနာ
သစ်ပင် နှင့် ခြိုင်းခြိုင်း ဖြစ် ကျေးရွာ လူထုနှင့် အတူစေရန် ရွေးချယ်ပါသည့်

ကျေးရွာခံစားရုံး၊ ဒေသထောက်ပံ့ရေးဌာန၊ ကျေးရွာအုပ်စု၊ ကျေးရွာအုပ်စု၊ ကျေးရွာအုပ်စု

စဉ်	အမည်	ရာထူး / တာဝန်	ကျေးရွာ	ဖုန်းနံပါတ်
၁။	ဦးအောင်မြင်စိုး	ကျေးရွာခံစားရုံး / ဆက်သွယ်ရေးဌာန	ထောက်ပံ့ရေးဌာန	၀၉-၇၇၂၄၅၁၅၅
၂။	ဒေါ်ပင်ပင်	"	"	၀၉-၇၆၇၆၅၃၇၃
၃။	ဒေါ်အေးမြမြ	ထောက်ပံ့ရေးဌာန		
၄။	ဦးစိုးညွန့်	ဗဟိုဌာန		၀၉-၇၅၉၀၃၀၆၀
၅။	ဦးချိုတင်	အဖွဲ့ဝင်		၀၉-၇၇၆၉၇၀၅၇
၆။	ဦးမြင့်စိုး	ဆောင်ရွက်ရေးဌာန		၀၉-၇၂၇၇၅၅၅
၇။	ဒေါ်လှညွန့်	အဖွဲ့ဝင်		
၈။	ဦးစိုးမင်းအောင်	"		၀၉-၇၇၄၇၃၃၇၇
၉။	ဦးမိုးဝင်း	ထောက်ပံ့ရေးဌာန		
၁၀။	ဒေါ်ကြည်စိန်	အဖွဲ့ဝင်		၀၉-၉၆၇၆၇၆၇၆
၁၁။	ဦးလှိုင်ဝင်း	"		
၁၂။	ဦးကျော်စွာ	ဆောင်ရွက်ရေးဌာန		၀၉-၇၇၇၇၇၇၇၇
၁၃။	ဒေါ်ဝါဝါ	"		၀၉-၇၇၇၇၇၇၇၇
၁၄။	ဒေါ်လှညွန့်	ထောက်ပံ့ရေးဌာန		၀၉-၇၆၅၉၉၇၇၇
၁၅။	ဦးအောင်	"		
၁၆။	ဦးအောင်	ကျေးရွာအုပ်စု		၀၉-၇၇၀၆၉၇၇၇

ပီးဇေးဇးဒီး

ဒုတိယဗျာဏဇာ

ပီဇာဗျာဏ
ခလေးဇးဒီး

ဂုဏ်းမေတ္တာဂုဏ် ဂြိုဟ်ဇာတိ

ခလေးဇာဗျာဏ

ပီးဇေးဇးဒီး
ဗြဟ္မာဗျာဏ

ဒုတိယဗျာဏ
ခလေးဇးဒီး
ပီးဇေးဇးဒီး

ပီးဇေးဇးဒီး
ဗြဟ္မာဗျာဏ

ဒုတိယဗျာဏ
ခလေးဇးဒီး
ပီးဇေးဇးဒီး

ပီးဇေးဇးဒီး
ဗြဟ္မာဗျာဏ

ခလေးဇာဗျာဏ
ပီးဇေးဇးဒီး

ပီးဇေးဇးဒီး
ဗြဟ္မာဗျာဏ

ဒုတိယဗျာဏ
ပီးဇေးဇးဒီး

ဗြဟ္မာဗျာဏ ဂုဏ်မေတ္တာဇာတိ ဗြဟ္မာဗျာဏ

ပီးဇေးဇးဒီးဗြဟ္မာဗျာဏ

ပြည်ထောင်စုသမ္မတ မြန်မာနိုင်ငံတော်အစိုးရ
စိုက်ပျိုးရေး၊ မွေးမြူရေးနှင့် ဆည်မြောင်းဝန်ကြီးဌာန
(ကျေးလက်ဒေသဖွံ့ဖြိုးတိုးတက်ရေးဦးစီးဌာန)

လူထုဗဟိုပြုစီမံကိန်း



National Community Driven Development Project

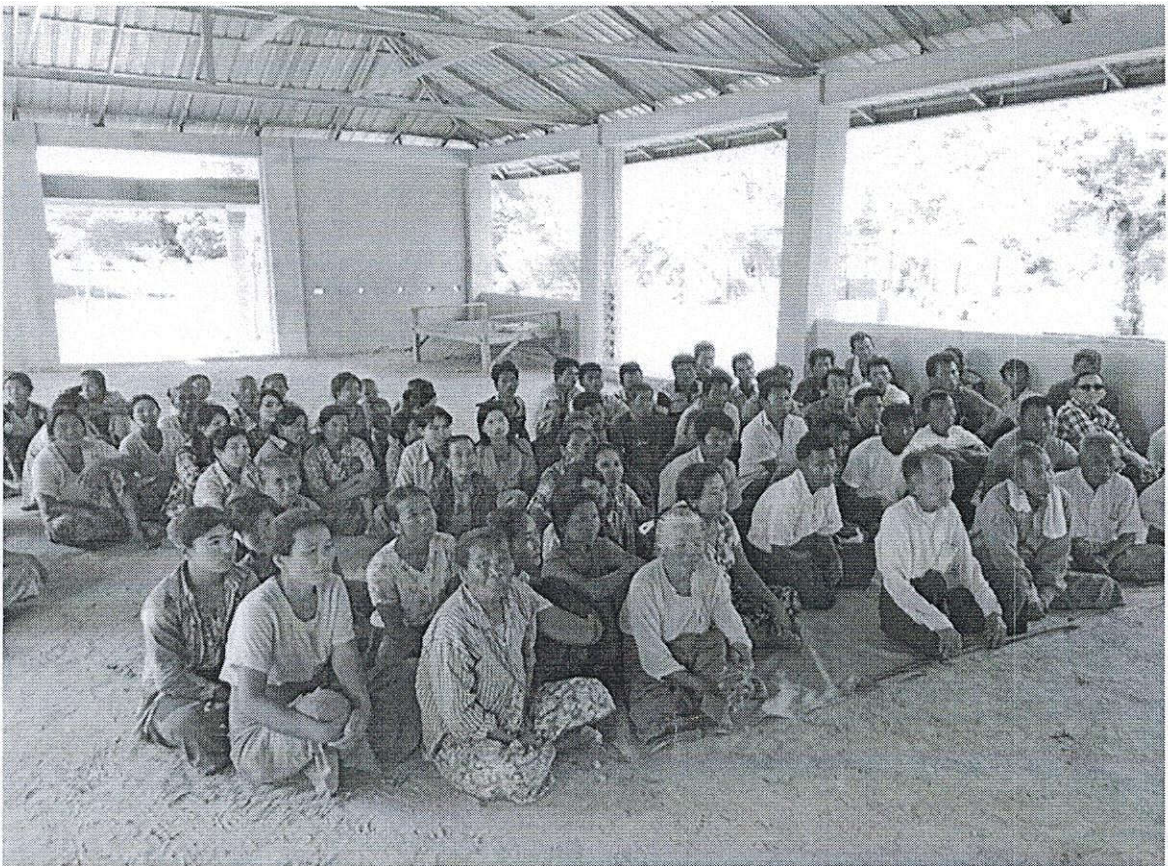

ကျေးရွာဖွံ့ဖြိုးရေးအစီအစဉ်
Village Development Plan(VDP)
ထက်ယာကုန်းကျေးရွာ၊ မြေနီအုပ်စု

ပုံစံ - ၈ - ၁ ကျေးရွာအခြေခံအချက်အလက်များ (Form PC 1)

လမ်းညွှန်ချက်၊ ကျေးရွာအခြေခံအချက်အလက်များကို ပထမဆုံးမိတ်ဆက်ခရီး သွားရောက်သောအခါ လူထုစည်းရုံးရေးမှူးသည် ကျေးရွာ ခေါင်းဆောင်များအား ကျေးရွာအချက်အလက်များကို မေတ္တာရပ်ခံ၍ ကောင်းစံရသည်။ ဤအချက်အလက်များကို စီမံကိန်း မိတ်ဆက်အစည်းဝေးမတိုင်မီပေးအပ်ရမည်။ စီမံကိန်းမိတ်ဆက်အစည်းဝေးတွင် လူထုစည်းရုံးရေးမှူးသည် ဤအချက်အလက် များအား စစ်ဆေးပြီး မှန်ကန်အောင်ပြုလုပ်ရမည်။ ပြီးနောက်တွင် လူထုစည်းရုံးရေးမှူးမှ သတင်းအချက်အလက်ထဲသို့ Tablets မှ တာဆင့် ဖြည့်သွင်းရမည်။

ကျေးရွာအုပ်ချုပ်ရေးမှူး အမည်	ကျေးရွာအုပ်ချုပ်ရေးမှူး၏ ဖုန်းနံပါတ်	လူထုစည်းရုံးရေးမှူး၏ အမည်
ဦးမြင့်သူ	၀၇-၂၅၅၀၃၀၆၀၇	ဦးသွန်းလမ်းကော်
ပြည်နယ်၊တိုင်းဒေသကြီး	ကျေးရွာအုပ်စု	ကျေးရွာ
ပဲခူး၊ မြို့နယ်	ရွှေဘိုမြို့နယ်	ဆန်ပင်စာရွာ

က၊ လူဦးရေ

လူမျိုးစု	အိမ်ထောင်စုအရေအတွက်	ကိုးကွယ်သည့်ဘာသာ	အိမ်ထောင်စုအရေအတွက်
လူမျိုးစု (၁) - မမ	၁၂၀	ဘာသာ (၁) - ၄၆	၁၂၀
လူမျိုးစု (၂) -----		ဘာသာ (၂) -----	
လူမျိုးစု (၃) -----		ဘာသာ (၃) -----	
လူမျိုးစုရော -----		ဘာသာရော -----	
	အရေအတွက်		
မသန်စွမ်းသူများ	၅		
သက်ကြီးရွယ်အိုများ (၆၅ နှစ် နှင့် အထက်)	၂၀		
စစ်ဘေးရှောင်	-		

	အမျိုးသား (အရေအတွက်)	အမျိုးသမီး (အရေအတွက်)
လူဦးရေ	၂၆၂	၂၈၈
လူမျိုးစု (၁) -----		
လူမျိုးစု (၂) -----		
လူမျိုးစု (၃) -----		
အိမ်ထောင်ဦးစီး	၉၉	၂၅

(ခ) အခြေခံအထောက်အအုံ အသုံးအဆောင်များ

စာသင်ကျောင်း	အမှတ် ခြံပါ	ကျန်းမာရေး	အမှတ် ခြံပါ	ဘာသာရေး အဆောက် အအုံများ	အမှတ် ခြံပါ
အထက်တန်းကျောင်း	<input type="checkbox"/>	ဆေးရုံ	<input type="checkbox"/>	စေတီ	<input checked="" type="checkbox"/>
အလယ်တန်းကျောင်း	<input type="checkbox"/>	ကျန်းမာရေးဌာန	<input type="checkbox"/>	ဘုန်းကြီးကျောင်း	<input checked="" type="checkbox"/>
မူလတန်းကျောင်း	<input checked="" type="checkbox"/>	ကျန်းမာရေးဌာနခွဲ	<input type="checkbox"/>	ဟိန္ဒူဘုရားကျောင်း	<input type="checkbox"/>
မူကြိုကျောင်း	<input type="checkbox"/>	ဆေးပေးခန်း	<input type="checkbox"/>	ခရစ်ယာန်ကျောင်း	<input type="checkbox"/>
အခြား	<input type="checkbox"/>	အခြား	<input type="checkbox"/>	ဗလီ	<input type="checkbox"/>
				အခြား	<input checked="" type="checkbox"/>
မှတ်ချက်		မှတ်ချက်		မှတ်ချက်	

(ဂ) ကျွမ်းကျင်သူများမှတ်တမ်း (ကျေးရွာတွင်နေထိုင်သော သို့မဟုတ် တခြားရွာမှလာရောက်သော ကျွမ်းကျင်သူများ)

(ခ) စာသင်ကျောင်း			(၂) ကျန်းမာရေး			(၃) လက်မှုပညာရှင်		
	ရွာတွင် နေထိုင်သူ	အခြား ရွာမှ လာသူ		ရွာတွင်နေ ထိုင်သူ	အခြား ရွာမှ လာသူ		ရွာတွင် နေထိုင်သူ	အခြား ရွာမှ လာသူ
မူလတန်းပြဆရာ/မ	<input type="checkbox"/>	<input checked="" type="checkbox"/>	ဆရာဝန်	<input type="checkbox"/>	<input type="checkbox"/>	လက်သမား	<input type="checkbox"/>	<input checked="" type="checkbox"/>
အထက်တန်းပြဆရာ/မ	<input type="checkbox"/>	<input type="checkbox"/>	လက်ထောက် ကျန်းမာရေးမှူး	<input type="checkbox"/>	<input type="checkbox"/>	ပန်းရံ	<input type="checkbox"/>	<input checked="" type="checkbox"/>
အလယ်တန်းပြဆရာ/မ	<input type="checkbox"/>	<input type="checkbox"/>	အမျိုးသမီးကျန်းမာရေး ဆရာမ	<input type="checkbox"/>	<input type="checkbox"/>	လှုပ်စစ်ကျွမ်းကျင်၊ မီးသမား	<input type="checkbox"/>	<input type="checkbox"/>
မူကြိုဆရာ/မ	<input type="checkbox"/>	<input type="checkbox"/>	သားဖွားဆရာမ	<input type="checkbox"/>	<input type="checkbox"/>	ရေပိုက်သူယ်သူ	<input checked="" type="checkbox"/>	<input type="checkbox"/>
အခြား	<input type="checkbox"/>	<input type="checkbox"/>	ပြည်သူ့ကျန်းမာရေး လုပ်သား	<input type="checkbox"/>	<input type="checkbox"/>	စက်ပြင်ဆရာ	<input type="checkbox"/>	<input type="checkbox"/>
မှတ်ချက်			မှတ်ချက်			မှတ်ချက်		

(ဃ) ကျေးရွာသို့ ရောက်ရှိနိုင်သည့် လမ်းအခြေအနေ / ကျေးရွာတစ်ရွာသည် ၎င်း၏ ကျေးရွာအုပ်စုနှင့် ဆက်သွယ်ထားသော လမ်းအခြေအနေ (အောက်ပါတို့ကိုပိုင်ပါ)

ကျောက်ကြမ်းလမ်း: ကျောက်ခင်းလမ်း: ကျေးရွာလမ်း: ကွန်ကရစ်လမ်း: မော်တော်ဆိုင်ကယ်လမ်း:
 ကျောက်ခင်းလမ်း: မြေသားလမ်း: လူသွားလမ်း: အခြား: _____

(င) ကျေးရွာဖွံ့ဖြိုးမှုစီမံချက်

ပိုင်းပါ.

(၁) လူထုပဟိုပြုစီမံကိန်းမစတင်မီ ဤကျေးရွာတွင်ကျေးရွာဖွံ့ဖြိုးမှု စီမံချက်ရှိခဲ့ပါသလား? ရှိပါသည်/မရှိပါ/မသိပါ

(၂) ရှိခဲ့ပါလျှင် ဤစီမံချက်ကို မည်သည့် ခုနှစ်တွင်ပြင်ဆင်ခဲ့ပါသနည်း? နှစ်-----/မသိပါ

(၃) ဤစီမံချက်ကို မြို့နယ်မှအတည်ပြုခဲ့ပါသလား? ပြုခဲ့ပါသည်/မပြုခဲ့ပါ /မသိပါ

(စ) ခရီးအကွာအဝေး

(၁) ဤကျေးရွာ၏ပဟိုမှ ၎င်းကျေးရွာအုပ်စု၏ပဟိုအထိ ခရီးခိုင်မည်မျှကွာဝေးသနည်း? မိုင်-----/မသိပါ

(၂) ဤကျေးရွာမှ ၎င်းကျေးရွာအုပ်စုပဟိုအထိ သွားလာရာတွင်ကြာမြင့်သည့်အချိန်။

ခြောက်သွေ့ရာသီတွင်ကြာချိန်----- ၁ နာရီ ----- ထော်လာဂျီ/မော်တော်ဆိုင်ကယ်/ခြေလျှင်/လား/မော်တော်ဘုတ်/
 အခြား: ----- ၁ နာရီ -----
 မိုးရာသီတွင်ကြာချိန်----- ၁ နာရီ ----- ထော်လာဂျီ/မော်တော်ဆိုင်ကယ်/ခြေလျှင်/လား/မော်တော်ဘုတ်/
 အခြား: -----

(ဆ) ပတ်ဝန်းကျင်ဆိုင်ရာ သဘာဝဘေးအန္တရာယ်

ဤကျေးရွာတွင် ရေကြီးခြင်းကဲ့သို့ သဘာဝဘေးအန္တရာယ်ကျရောက်ဖူးခြင်း ရှိပါသလား။

မရှိပါ ရှိပါသည် ရှိလျှင်ဖော်ပြပါ -----

(ဇ) ကျေးရွာတွင် ဖွဲ့စည်းထားသော အဖွဲ့အစည်းများ

လူထုဗဟိုပြုစီမံကိန်းမတိုင်မီ ဤကျေးရွာတွင် ကျေးရွာဖွံ့ဖြိုးရေးအတွက် အစိုးရ (သို့) ရွာသားများကိုယ်တိုင်(သို့) စီမံကိန်းတစ်ခုခုမှ ဖွဲ့စည်းထားသည့် အဖွဲ့အစည်းများရှိပါသလား။

- (၁) ----- ကျေးရွာအုပ်စု
- (၂) ----- ကျေးရွာအုပ်စု

(၅) G.A. မှတ်တမ်းစာတမ်း မျှော်ပါသည်။

ကျေးရွာခေါင်းဆောင်

အမည်

ဦးစိုးညွန့်

လက်မှတ်

[Signature]

နေ့စွဲ

4.1.2017

လူထုစည်းရုံးရေးမှူး

အမည်

ဦးအောင်လတ်

လက်မှတ်

နေ့စွဲ

4.1.2017

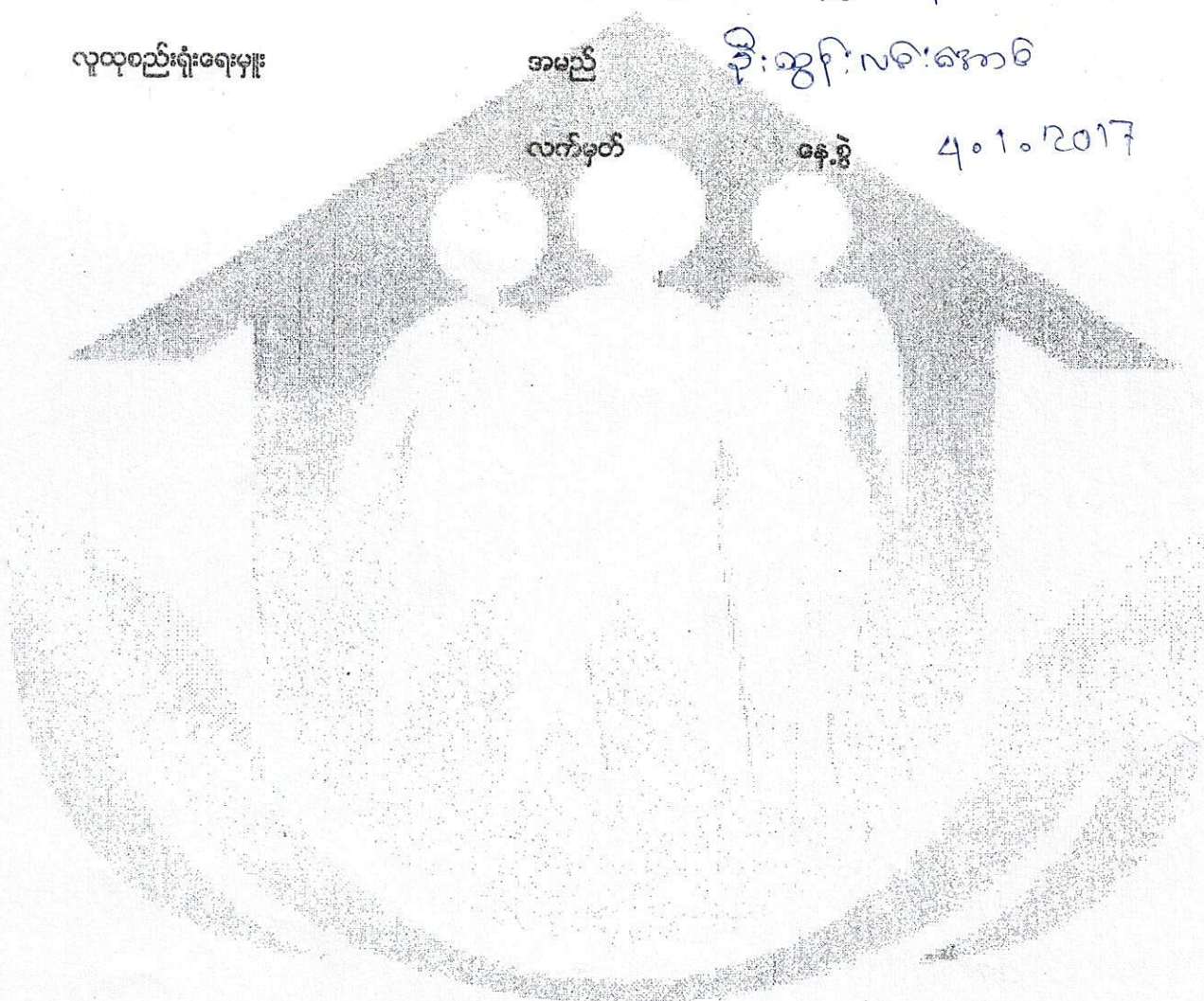

ပုံစံ - ၈ - ၂ - စီမံကိန်းစက်ဝန်းအချိန်ဇယား (PC 2)

လမ်းညွှန်ချက်၊ သက်ဆိုင်ရာလူထုစည်းရုံးရေးမှူး/လက်ထောက်နည်းပညာနည်းပညာမှူးများမှ စီမံကိန်းစက်ဝန်းအဆင့်တစ်ခုစီပြီးစီးတိုင်း ကျေးရွာနှင့် ကျေးရွာအုပ်စုအတွက် ဤပုံစံကို ပြည့်သွင်းရမည်။

စည်းရုံးရေးမှူး/ဝန်ထမ်း အမည် ဦးထွန်းလင်းဝေဇာက

နေ့စွဲ 4.1.2017 စက်ဝန်းအားအမှတ်ဖြစ်ပါ စက်ဝန်း(၁) စက်ဝန်း(၂) စက်ဝန်း(၃) စက်ဝန်း(၄)

ပြည်နယ်/တိုင်း ခန္တရာလ မြို့နယ် ၆၅၁အင်း ကျေးရွာအုပ်စု ၆၅၃၅ ကျေးရွာ ဝက်ဟောကုန်

စီမံကိန်းဆောင်ရွက်မှုအဆင့်များ	နေ့စွဲ		အစည်းအဝေးတွင်တက်ရောက်သူအရေအတွက်			
	စတင်သည် နေ့	ပြီးဆုံးသည်နေ့	အမျိုးသား အရေအတွက်	အမျိုးသမီး အရေအတွက်	အိမ်ထောင်စု အရေအတွက်	လူမျိုးစုတက်ရောက်သူ အရေအတွက် နှင့် လူမျိုးစုအမည်
၁။ ကျေးရွာစီမံကိန်း မိတ်ဆက်အစည်းအဝေး	4.1.17	4.1.17	34	26	60	ဗမာ
၂။ ကျေးရွာပွဲပြီးရေး စီမံချက်ရေးဆွဲခြင်း အစည်းအဝေး	5.1.17	5.1.17	39	39	78	ဗမာ
၃။ ကျေးရွာအုပ်စု လုပ်ငန်းဆုံးဖြတ်ချက်ချသည့် အစည်းအဝေး	5.1.17	5.1.17				
၄။ မြို့နယ်အဆင့် စီမံကိန်းရေးဆွဲရေး နှင့် အကောင် အထည်ဖော်ရေးကော်မတီ၏ စီမံကိန်း သုံးသပ်မှု အစည်းအဝေး	4.3.17	4.3.17	မလို	မလို	မလို	မလို
၅။ မြို့နယ် စီမံကိန်းရေးဆွဲရေး နှင့် အကောင်အထည် ဖော်ရေး ကော်မတီ၏ဆုံးဖြတ်မှုကို ရွာသို့ အသိပေး အကြောင်းကြားသည့် အစည်းအဝေး						
၆။ စီမံကိန်းလုပ်ငန်းဆုံးစီမံချက်ရေးဆွဲခြင်း အစည်းအဝေး						
၆.၀။ စီမံကိန်းလုပ်ငန်း အကောင်အထည်ဖော် ရေးအစီအစဉ် ရေးဆွဲခြင်း						

၆.၂။ ဝယ်ယူရေးအစီအစဉ် ရေးဆွဲခြင်း							
၆.၃။ ဘဏ္ဍာရေးကုန်ကျမှု လျာထားအစီအစဉ် ရေးဆွဲခြင်း							
၆.၄။ ပြင်/ထိန်းအစီအစဉ် ရေးဆွဲခြင်း							
၇။ စီမံကိန်းလုပ်ငန်းခွဲ တိုးတက်မှု စောင့်ကြည့်အစည်းအဝေး							
၇.၁။ အစည်းအဝေး ပထမအကြိမ်							
၇.၂။ အစည်းအဝေး ဒုတိယအကြိမ်							
၇.၃။ အစည်းအဝေး တတိယအကြိမ်							
၈။ စီမံကိန်းလုပ်ငန်းခွဲ အပြီးသတ်စစ်ဆေးခြင်း အစည်းအဝေး							
၉။ လူထုစစ်ဆေးပွဲအစည်းအဝေး							

ပုံစံ - ၈ - ၃ ကျေးရွာဖွံ့ဖြိုးရေး ဦးစားပေးအစီအစဉ် (Form PC 3)

လမ်းညွှန်ချက်၊ အဆင့်(၃) ကျေးရွာမှော်မှန်းချက်အစည်းအဝေး ပြီးဆုံးသောအခါ ကျေးရွာစီမံကိန်း အထောက်အကူပြု ကော်မတီသည် လူထုစည်းရုံးရေးမှူးအကူအညီဖြင့် ဤပုံစံကိုပြည့်စုံအောင် ဖြည့်သွင်းရမည်။

လူထုစည်းရုံးရေးမှူး/ဝန်ထမ်း အမည် ဒေါ်ထွန်းလှစင်အောင်

နေ့စွဲ 4.2.77 စက်ဝန်းအား အမှတ်ခြစ်ပါ (✓) စက်ဝန်း(၁)
 စက်ဝန်း(၂) စက်ဝန်း(၃) စက်ဝန်း(၄)

ပြည်နယ်/တိုင်း မန္တလေး မြို့နယ် ရတနာဒွါ ကျေးရွာအုပ်စု ၆၆၄ ကျေးရွာ ထက်လက်ရွာ

က၊ အခက်အခဲအတားအဆီးများအားစော့နှေးခြင်း - ယခုလက်ရှိအခြေအနေတွင် ဤကျေးရွာဖွံ့ဖြိုးတိုးတက်ရေးအတွက် အဓိက အခက်အခဲအတားအဆီးများသည် မည်သည်များဖြစ်ပါသနည်း။ (အမျိုးသား/သမီး အနည်းဆုံးအခက်အခဲ ၅ ခုစီဖော်ပြပါ)

အမျိုးသား အဖွဲ့မှ တင်ပြသောအခက်အခဲအတားအဆီးများ		အမျိုးသမီး အဖွဲ့မှတင်ပြသောအခက်အခဲအတားအဆီးများ	
၁	ကျေးကွဲချွေးဆက်လမ်း	၁	ကျေးကွဲချွေးဆက်လမ်း
၂	ကျေးကွဲဖိလမ်းရေ	၂	ကျေးကွဲဖိလမ်းရေ
၃	စက်ရေတွင်းတူးဖော်ခြင်း	၃	စက်ရေတွင်းတူးဖော်ခြင်း
၄	ဘက်စုံသုံးခင်း	၄	ဘက်စုံသုံးခင်း
၅		၅	

ခ၊ မှော်မှန်းခြင်း - နောင်လာမည့် (၅) နှစ် အတွင်း ကျေးရွာဖွံ့ဖြိုးရေး မှော်မှန်းလျာထားချက်များအား တင်ပြပါ။

အမျိုးသားအဖွဲ့မှ တင်ပြသောမှော်မှန်းချက်များ		အမျိုးသမီးအဖွဲ့မှ တင်ပြသောမှော်မှန်းချက်များ	
၁	ကျေးကွဲချွေးဆက်လမ်း	၁	ကျေးကွဲချွေးဆက်လမ်း
၂	ကျေးကွဲဖိလမ်းရေ	၂	ကျေးကွဲဖိလမ်းရေ
၃	စက်ရေတွင်းတူးဖော်ခြင်း	၃	စက်ရေတွင်းတူးဖော်ခြင်း
၄	ဘက်စုံသုံးခင်း	၄	ဘက်စုံသုံးခင်း
၅		၅	

ဂ၊ လူထုစီမံကိန်း၏ လာမည့် (၅) နှစ်အတွက် အကျုံးဝင်သော ဦးစားပေး ဖွံ့ဖြိုးတိုးတက်မှု လုပ်ငန်း အစီအစဉ်များအားဖော်ပြပါ။

အဆင့်	ကျေးရွာအတွက် ဦးစားပေး ဖွံ့ဖြိုးတိုးတက်မှု လုပ်ငန်းစဉ်များ	အဆိုပြုသူ (အမျိုးသားများ/ အမျိုးသမီးများ/ အမျိုးသား+ အမျိုးသမီး)	ခန့်မှန်းကုန်ကျ စရိတ်	အကျိုးခံစားခွင့်ရှိသူ ခန့်မှန်းခြေ အရေအတွက်
၁	ကွဲချွေးဆက်လမ်း	၂၆၂ + ၂၀၀	၇၀၀ သိန်း	၅၅၀
၂	ကျေးရွာဖိလမ်းရေ	"	၁၃၀ သိန်း	၅၅၀
၃	စက်ရေတွင်းတူးဖော်ခြင်း	"	၁၅၀ သိန်း	၅၅၀
၄	ဘက်စုံသုံးခင်း	"	၁၅၀ သိန်း	၅၅၀
၅				

ပုံစံ - ၁ - ၄ ကျေးရွာအုပ်စုစီမံကိန်းလုပ်ငန်းခွဲရွေးချယ်ခြင်းပုံစံ (Form PC 4)

လမ်းညွှန်ချက်၊ စီမံကိန်းလုပ်ငန်းခွဲရွေးချယ်မှုအစည်းအဝေးပြီးနောက်တွင် ကျေးရွာအုပ်စုမှ CF/TF တို့၏ အကူအညီရယူ၍ ကျေးရွာစီထောက်တော်တော်မှ လက်မှတ်ရေးထိုးပြီး အဆိုပါပုံစံအား ပြည့်စုံအောင်ဖြည့်သွင်းရမည်။ ဤပုံစံအား ပြည့်စုံစွာဖြည့်သွင်းပြီးပါက ကျေးရွာအုပ်စုမှ ဦးစီးဌာနသို့ တောင်းဆိုချက်တွင် TPIC သို့ ဝေးပို့ရန်အတွက် နောက်ဆက်တွဲအခြေခံထားရှိရမည်။ CF မှ ကျေးရွာအုပ်စုရွာချင်းစီ၏ စီမံကိန်းလုပ်ငန်းခွဲဆိုင်ရာ အချက်အလက်များကို MIS သို့ ထည့်သွင်းရမည်။ (ယခုနှစ်စီမံကိန်းလုပ်ငန်းခွဲ မလုပ်ကိုင်သော ကျေးရွာများ မပါဝင်ပါ။)

ကျေးရွာအုပ်စုစီမံကိန်း/လုပ်ငန်းခွဲအမည် ဦးစွန်း ဝင်းဒောင်း
 ရက်စွဲ ၆.၁.၂၀၁၇
 ပြည်နယ်/တိုင်း မန္တလေး

ကျေးရွာအမည်	ဆောင်ရွက်မည့် လုပ်ငန်းများ	အတိုင်းအတာ	နေ့မှန်း ထိုက်ရိုက် အကျိုးခံစားခွင့် ရှိသူများ	အဆိုပြုတင်ပြသူ	စီမံကိန်းမှ ထည့်သွင်းမှု	ကျေးရွာမှ ထည့်သွင်းမှု	အခြားထည့်ဝင်မှု (ဖော်ပြပါ)	စုစုပေါင်း
ပြော့	စာသင်ကျောင်း	၆၀ x ၃၀		<input type="checkbox"/> ကျား <input type="checkbox"/> မ <input checked="" type="checkbox"/> ကျား+မ	၂၀၀၀၀			၂၀၀၀၀
ခင်း	စာသင်ကျောင်း	၆၀ x ၃၀		<input type="checkbox"/> ကျား <input type="checkbox"/> မ <input checked="" type="checkbox"/> ကျား+မ	၁၄၀၀၀			၁၄၀၀၀
ဘိုလျှော်	စာသင်ကျောင်း	၇၀၀		<input type="checkbox"/> ကျား <input type="checkbox"/> မ <input checked="" type="checkbox"/> ကျား+မ	၁၅၀၀၀			၁၅၀၀၀
လှည့်ဘိုလှ	ရွာစင်္ကြံ ရေပိုက်လှည့်	၃၅၀၀၅၀၊ ၈၀၀၀		<input type="checkbox"/> ကျား <input type="checkbox"/> မ <input checked="" type="checkbox"/> ကျား+မ	၄၀၀၀၀			၄၀၀၀၀
လက်စာကျော်	ကျောက်ချော	၁၄၅၀		<input type="checkbox"/> ကျား <input type="checkbox"/> မ <input checked="" type="checkbox"/> ကျား+မ	၁၃၀၀၀			၁၃၀၀၀

ရာထူး ကျေးရွာအုပ်စုမှ စီမံကိန်း/ထောက်တော်တော် ဥက္ကဋ္ဌ အမည် စန္ဒာစန္ဒာ လက်မှတ် ရက်စွဲ၊ ၆.၁.၁၇

နာဆင်းခါးကွေးကျင်းပတည်း လှူရှက် = ၁၅.၁၂.၂၀၁၆

နာဆင်းခါးကွေးကျင်းပတည်း နာဆင်း = နေ့လယ် ၁၂ နာရီမှ ၄ နာရီအထိ

နာဆင်းခါးကွေး ကျင်းပတည်း နေရာ = နှာစာကျွဲ ချွန်ကြီးလှောင်း

နာဆင်းခါးကွေး - ဝါးလုပ်စဉ် = ဦးမင်းခင်ကျော်၊ ဦးသန်းဇော်

နာဆင်းခါးကွေး တက်ကျော်စဉ် = ကျား (၃၉) + ၁ (၃၉)

နာဆင်းခါးကွေး လှုပ်ရွယ်ချက် = လူထုမဟိုဠ်စိမ်းကိုး၊ မိတ်ဆက်ရေး နှင့်

ဆေးကုသမှုတမ်းလွှာပေးခြင်း

နာဆင်းခါးကွေး နာဆင်းခါး (၁) - လူထုစည်းရုံးရေးဌာန ဦးသန်းဇော် မှ နာဆင်းခါးကွေး နာဆင်းခါးကွေး များထပ်ကြား၍ နာဆင်းခါးကွေး ဖွင့်ပေးရန်အတွက် တောင်းဆိုပါသည်။

နာဆင်းခါးကွေး နာဆင်းခါး (၂) - နှာစာကျွဲ ချွန်ကြီးလှောင်း မှ နာဆင်းခါးကွေး ဖွင့်ပေးရန်အတွက် တောင်းဆိုပါသည်။

နာဆင်းခါးကွေး နာဆင်းခါး (၃) - လူထုစည်းရုံးရေးဌာန ဦးသန်းဇော် မှ နာဆင်းခါးကွေး ဖွင့်ပေးရန်အတွက် တောင်းဆိုပါသည်။

နာဆင်းခါးကွေး နာဆင်းခါး (၄) - လူထုစည်းရုံးရေးဌာန ဦးသန်းဇော် မှ လူထုမဟိုဠ်စိမ်းကိုး နာဆင်းခါးကွေး ဖွင့်ပေးရန်အတွက် တောင်းဆိုပါသည်။

နာဆင်းခါးကွေး နာဆင်းခါး (၅) - လူထုစည်းရုံးရေးဌာန ဦးသန်းဇော် မှ နာဆင်းခါးကွေး ဖွင့်ပေးရန်အတွက် တောင်းဆိုပါသည်။

စာခမ်းစာနားစာမိစာဆို (၆၇) - လူတူစည်းရုံးရေးမှူး ဦးသန်းဇော် မှ စီမံကိန်းဆောင်ရွက်ကာ
ရှင်းပင်းတော်ထားရှိ၊ စီမံကိန်းဆောင်ရွက်၏ စာပိုင်း (၆၈)ပိုင်း၊
အဆင့် (၁၄)ဆင့်စား ကျေးဇူးတူတူ နှင့် ဆွေးနွေးတင်ပြခဲ့ပါသည်။

စာခမ်းစာနားစာမိစာဆို (၆၈) - လက်ထောက်အဖွဲ့ဝင်များ ဦးမင်းခင်ကျော် မှ စာကျိတ်ထုတ်ကာ
လုပ်ငန်းများကဏ္ဍအား နှင့် စာကျိတ်ထုတ်ကာ လုပ်ငန်းများ ကဏ္ဍအား
ဆွေးနွေးတင်ပြခဲ့ပါသည်။

စာခမ်းစာနားစာမိစာဆို (၆၉) - လက်ထောက်အဖွဲ့ဝင်များ ဦးမင်းခင်ကျော် မှ လုပ်ငန်းထုတ်ထိန်း
ပတ်ဝန်းကျင် စာအုပ်အား ဆွေးနွေးတင်ပြခဲ့ပါသည်။ ဆက်လက်၍၊ ဗဟုဝ-
ပတ်ဝန်းကျင် အကာအကွယ် နှင့် ဆုတောင်းအကာအကွယ် များ ကဏ္ဍအား ကို
ရှင်းပင်းတင်ပြခဲ့ပါသည်။

စာခမ်းစာနားစာမိစာဆို (၇၀) - လူတူစည်းရုံးရေးမှူး ဦးသန်းဇော် မှ တွား၊ မရေးရာ
အခန်းကဏ္ဍများကို ဆွေးနွေးခဲ့ပါသည်။

စာခမ်းစာနားစာမိစာဆို (၇၁) - လူတူစည်းရုံးရေးမှူး ဦးသန်းဇော် မှ ဆေးကုသမှုတိုင်ကြား-
ဖြေရှင်းခြင်းအဖွဲ့၏ အခန်းကဏ္ဍများကို ကျေးဇူးတူတူနှင့် ဆွေးနွေးခဲ့
ပါသည်။

စာခမ်းစာနားစာမိစာဆို (၇၂) - လူတူစည်းရုံးရေးမှူး ဦးသန်းဇော် မှ အဖွဲ့ကဏ္ဍနှင့်
တာဝန်ဝတ္တရားများကို ဆွေးနွေးတင်ပြခဲ့ပါသည်။

စာခမ်းစာနားစာမိစာဆို (၇၃) - လူတူစည်းရုံးရေးမှူး ဦးသန်းဇော် မှ ဆောင်ရွက် နှင့် ရွှေကိုင်ရန်
အဖွဲ့ကဏ္ဍများကို ဆွေးနွေးခဲ့ပါသည်။

ကောင်းကျန်းစာစီစာရ (၁၃) - လူတူစည်းငြိမ်းရေးဗဟို ဦးစီးဌာနမှ ကျေးဇူးတင်စာတိုက်

၏ တာဝန်ဝတ္တရားများကား ဖြစ်ပေါ်စေကြောင်း၊ ကျေးဇူးတင်စာတိုက်

ဘဝကာလအတွက် ကျေးဇူးတင်စာတိုက်ထံ

~~စာတိုက်~~

တို့ကား ကျေးဇူးတင်စာတိုက်

ကောင်းကျန်းစာစီစာရ (၁၄) - လူတူစည်းငြိမ်းရေးဗဟို ဦးစီးဌာနမှ လူတူစည်းငြိမ်းရေး

ဦးစီးဌာန၏ စီမံကိန်း၊ ဖိတ်ခေါ်စာတိုက်ကား ပထမဇယ့်

ကောင်းကျန်းစာစီစာရများ ပြီးဆုံးစေရန် ရွေးချယ်ခဲ့ပါသည်။

စီမံကိန်း၊ ဖိတ်ခေါ်စာတိုက်ကား ပထမဇယ့် စာစီစာရများ (၄၃၀၀) နှစ်တွင်

ပြီးဆုံးခဲ့ပါသည်။ " "

ကဏ္ဍအလိုက် အခက်အခဲမှတ်တမ်း

ကဏ္ဍအလိုက် ဦးစားပေးဖွံ့ဖြိုးရေးလုပ်ငန်းစဉ်များ

	စဉ်	လုပ်ငန်း	အဆိုပြုသူ	လ/နံ	လုပ်ဆောင်မည့်သူ	ပြင်ပမှထောက်ပံ့ပေးသူ
အခြေခံအဆောက်အအုံ	၁	ရွာအဝင်လမ်းပြုပြင်ခြင်း	ကျား/မ	၂၀၁၇	ကျေးရွာအထွေထွေ	
	၂	ကျေးရွာမီးလင်းရေး	မ	မ	မ	
	၃	စတင်ကျေးရွာတိုးတက်ရေးအဖွဲ့	မ	မ	ကျေးရွာအထွေထွေ	
	၄	ရွာကန်စိုက်ပျိုးရေး	မ	မ	မ	
	၅					
အသက်မွေးဝမ်းကြောင်း/စိုက်ပျိုးရေး	၁	စိုက်ပျိုးရေးအဖွဲ့ဖွဲ့စည်း	ကျား/မ	၂၀၁၇	ကျေးရွာအထွေထွေ	
	၂	စက်ယူခြင်း	မ	မ	မ	
	၃	ပျက်စီးနေသည့်	ကျား/မ	မ	မ	
	၄	စက်ပြင်ရေး	မ	မ	မ	
	၅	စိုက်ပျိုးရေးအဖွဲ့	မ	မ	မ	
ကျန်းမာရေးနှင့် အာဟာရ	၁					
	၂					
	၃					
	၄					
	၅					
ပညာရေး	၁					
	၂					
	၃					
	၄					
	၅					
အခြား	၁					
	၂					
	၃					