

ပြည်ထောင်စုသမ္မတ မြန်မာနိုင်ငံတော် အစိုးရ
စိုက်ပျိုးရေး၊ မွေးမြူရေး နှင့် ဆည်မြောင်းဝန်ကြီးဌာန
ကျေးလက်ဒေသဖွံ့ဖြိုးတိုးတက်ရေးဦးစီးဌာန
ကရင်ပြည်နယ်၊ ကြာအင်းဆိပ်ကြီးမြို့နယ်

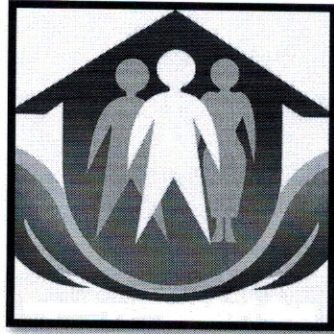

လူထုဗဟိုပြုစီမံကိန်း
ဒုတိယနှစ်စက်ဝန်း

National Community Driven Development Project
(NCDDP)



ကျေးရွာဖွံ့ဖြိုးရေးအစီအစဉ်

Village Development Plan (VDP)

နတ်ချောင်းအလည်အုပ်စု၊နတ်ချောင်းဖျားကျေးရွာ (၂၀၁၇ခုနှစ်)ကြာအင်းဆိပ်ကြီးမြို့နယ်။

မာတိကာ

၁။ မြို့နယ်မြေပုံ

၂။ ကျေးရွာမြေပုံ(တည်နေရာ)

၃။ အုပ်စုတွင်ပါဝင်သောကျေးရွာများစာရင်း

၄။ ကျေးရွာအခြေခံအချက်အလက်များ(ကျေးရွာသမိုင်းကြောင်း)

၅။ လူထုပူးပေါင်းပါဝင်သော လူမှုဆန်းစစ်ခြင်းနှင့် အကဲဖြတ်ခြင်းလုပ်ငန်းစဉ်(PSA/PRA)အကျဉ်းချုပ်ဇယား

၆။ ကျေးရွာဖွံ့ဖြိုးရေးအစီအစဉ်အတွက်အသုံးပြုခဲ့သော PRA tools များနှင့်တစ်ခုချင်းစီအတွက်သုံးသပ်ချက်များ

၇။ ကော်မတီဝင်များရွေးချယ်ခြင်းနှင့်ကျေးရွာဖွံ့ဖြိုးရေးအစီအစဉ်ဆောင်ရွက်မှုမှတ်တမ်းဓါတ်ပုံများ

၈။ ကျေးရွာအချက်အလက်(ပုံစံ-၁)

၉။ စီမံကိန်းစက်ဝန်းအချိန်ဇယား(ပုံစံ-၂)

၁၀။ ကျေးရွာဖွံ့ဖြိုးရေးဦးစားပေးအစီအစဉ်(ပုံစံ-၃)

၁၁။ ကျေးရွာအုပ်စုစီမံကိန်းလုပ်ငန်းခွဲရွေးချယ်ခြင်း(ပုံစံ-၄)

၁၂။ အစည်းအဝေးမှတ်တမ်းများ

၁၃။ ကဏ္ဍအလိုက်ဦးစားပေးဖွံ့ဖြိုးရေးလုပ်ငန်းစဉ်များ

ကြာအင်းဆိပ်ကြီးမြို့နယ်မြေပုံ

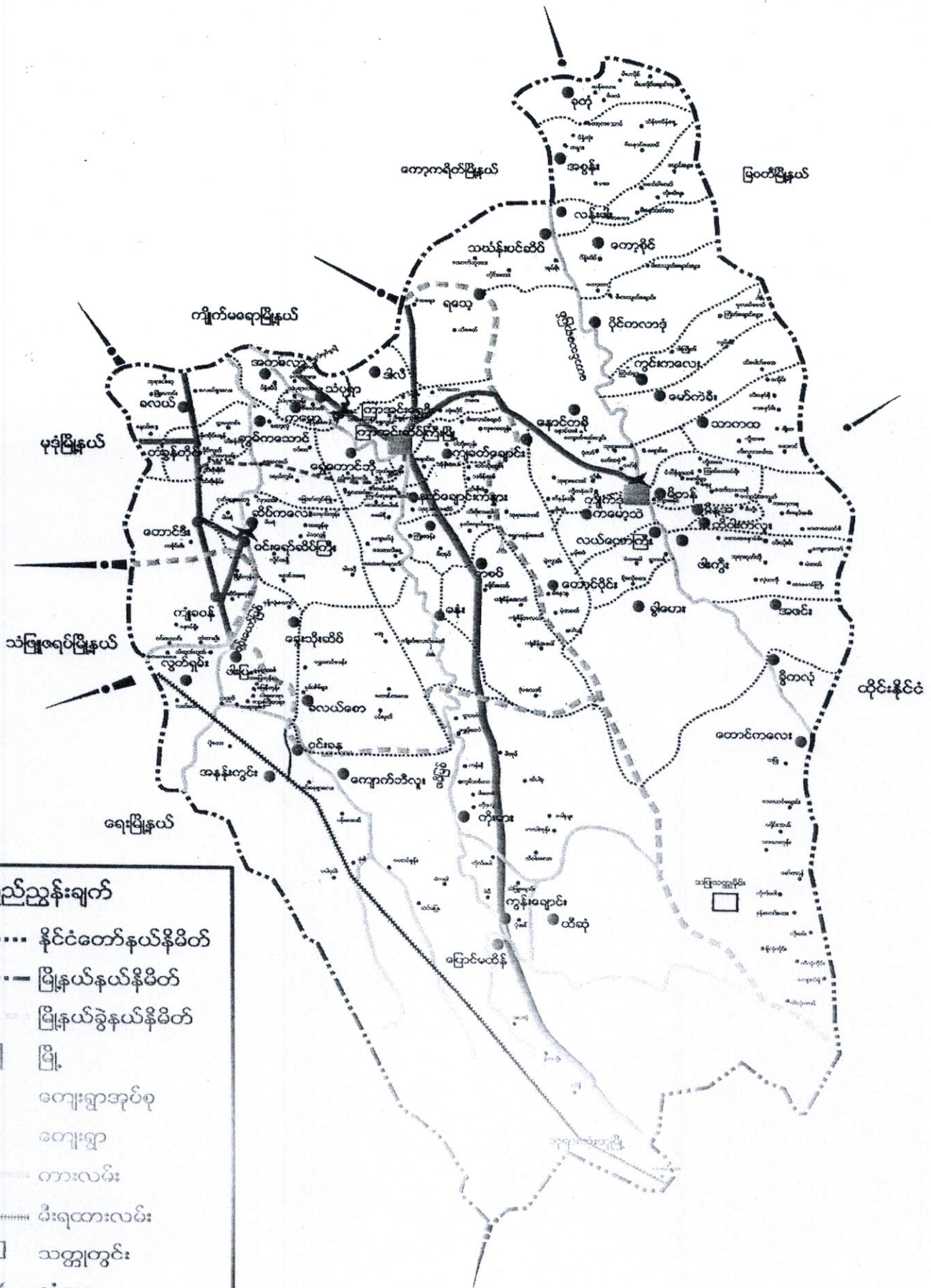

၂. အုပ်ချုပ်ရေး ဝါဝင်စော့စော့များ

၁။ အလယ်စု

၂။ တံကားခို

၃။ ဇိုးအုပ်

၄။ ဇိုးကန်

၅။ ဆင်ထိုးကွင်း

၆။ ဆမင်လစ်

၇။ ဒုတ်ချောင်းဖျား

၈။ ထီးဖိုးလှေတော်

ကျေးဇူးအကြံအစဉ်အလက်

ဒုတ်ချောင်းဖျားကျေးဇူးသည် ကရင်ပြည်နယ်အတွင်း ဆိပ်ဖိတ်၊ ဇိုးနယ်၊ ဒုတ်ချောင်း

အလယ်အုပ်ချုပ်စုတစ်ခုဖြစ်သည်။ အတွင်း ဆိပ်ဖိတ်၊ ဇိုးနယ် ၂၀၀၁ ခုနှစ်ခန့်က စတင်ပါသည်။

ကျေးဇူးတွင် ရေထိုင်သူများသည် ကရင်လူမျိုးများသာဖြစ်ပြီး ဗုဒ္ဓဘာသာနှင့် အရှင်ယောနိအာသာကို ကိုးကွယ်ကြသည်။

အထူးအားဖြင့် ပတ်သက်သည့် အစားအသောက်များမှာ ချွန်၊ ဇိုးနယ်၊ ကျေးဇူး၊ တစ်ချောင်းနှင့် အရှင်ယောနိအာသာကို ကိုးကွယ်ကြသည်။

ပေလူများနှင့် ပတ်သက်ပြီး အမျိုးမျိုးရှိသည်။ သည်စာသည် ကျေးဇူးနှင့် အရှင်ယောနိအာသာကို ကိုးကွယ်ကြသည်။

လူထုမှူးပေါင်းပါဝင်စောင့်ရှောက်ရေးအဖွဲ့အစည်းများနှင့် အဖွဲ့အစည်းများလုပ်ငန်းစဉ်

(PSA / PRA) အကျဉ်းချုပ်

စဉ်	အကြောင်းအရာ	ရှက်စွဲ	ဦးတည်အုပ်စု	တက်ရောက်သူ			အဓိကဆွေးနွေးချက်များ
				က	မ	ပ	
၁	ကျေးရွာယူမှုရေးနှင့် အခြားရရှိမှုမြေပုံ	၂၅.၀၀.၀၅	မြေယာအုပ်စု အလယ်ကလေးအုပ်စု မမြေယာအုပ်စု	၂၀	၃၅	၅၅	အိမ်များ၊ အခြေခံအဆောက်အအုံများ၊ လမ်းပန်းဆက်သွယ်ရေး၊ လယ်ယာမြေများ၊ မြေအခြေများနှင့် စေတနာ့စေတနာများ
၂	ယူမှုပေးအားပေးမှုအားဖြင့်	၂၅.၀၀.၀၅	မြေယာအုပ်စု အလယ်ကလေးအုပ်စု မမြေယာအုပ်စု	၂၀	၃၅	၅၅	ကျေးရွာယူမှုပေးအားပေးမှုများ၊ သတ်မှတ်ခြင်း၊ အတွက်အခြေခံဝန်များ၊ သတ်မှတ်ခြင်း၊ ကျေးရွာအားများနှင့် ရများ၊ သဘောတူသတ်မှတ်ခြင်း။
၃	ကုသိုလ်ရေးမြေပုံ	၂၅.၀၀.၀၅	မြေယာအုပ်စု အလယ်ကလေးအုပ်စု မမြေယာအုပ်စု	၂၀	၃၅	၅၅	ကုသိုလ်ရေးမြေပုံများ၊ သီးခြားများ၊ ဝင်ငွေ၊ အလုပ်အကိုင်၊ သဘာဝစားနှင့် ဖွဲ့စောက်ရက်များ
၄	ပင့်ကူစီမံကွပ်ကဲ	၂၅.၀၀.၀၅	မြေယာအုပ်စု အလယ်ကလေးအုပ်စု မမြေယာအုပ်စု	၂၀	၃၅	၅၅	အမျိုးသားနှင့် အမျိုးသမီးများ၊ တန်ဖိုးနှင့် အရေးကြီးမှုနှင့် မရှိမှု၊ အကြောင်းအရာများ

၅	ကျား/မ ကဏ္ဍ သုံးသပ်ခြင်း	၄၅-၁-၁၇	ဖြေလည်ကုန်စုံ အလယ်ကလတ် ကုန်စုံ မဖြေလည်ကုန်စုံ	၂၀	၂၅	၅၅	အမျိုးသား/သမီးတို့၏အခြား အဖြစ်အပျော်မည်သူကအသုံးပြု နေကြသည်ကိုစစ်ထုတ်ခြင်း
၆	အဖွဲ့အစည်း ဒါရိုက်တာများ	၄၅-၁-၁၇	ဖြေလည်ကုန်စုံ အလယ်ကလတ် ကုန်စုံ မဖြေလည်ကုန်စုံ	၂၀	၂၅	၅၅	ကျေးဇူးတင်၍အဖွဲ့အစည်းများ မည်သို့စောလည်ဖုံးများအတွက် မည်သည့်မဖွဲ့များနှင့်ဒါရိုက်တာ လုပ်ကိုင်မှု
၇	ပြဿနာသစ်ဖေ	၄၅-၁-၁၇	ဖြေလည်ကုန်စုံ အလယ်ကလတ် ကုန်စုံ မဖြေလည်ကုန်စုံ	၂၀	၂၅	၅၅	ဆွေးနွေးထားသောအခြေခံ အဆောက်အအုံများနှင့်ပျက် စားနှင့်လမ်းမပိုင်းသက်သွယ်ရာ
၈	ကျေးဇူးတင်၍ အခြားအားလုံး အစီအစဉ်ပြုစုရေး	၄၅-၁-၁၇	ဖြေလည်ကုန်စုံ အလယ်ကလတ်ကုန်စုံ မဖြေလည်ကုန်စုံ	၂၀	၂၅	၅၅	အမျိုးမျိုးရှိရာအမျိုးအစားစွဲ နှင့်အဓိကလိုက်နာမှုအပေါ်မူတည် ၅၅ သုံးခြောက်သည်။

ခုတ်ချောင်း: ဟူး

ခုတ်ချောင်း: ကလယ်

ပုသိမ်မြို့နှင့် ကရင် ကမ္ဘာလခြေပုံ

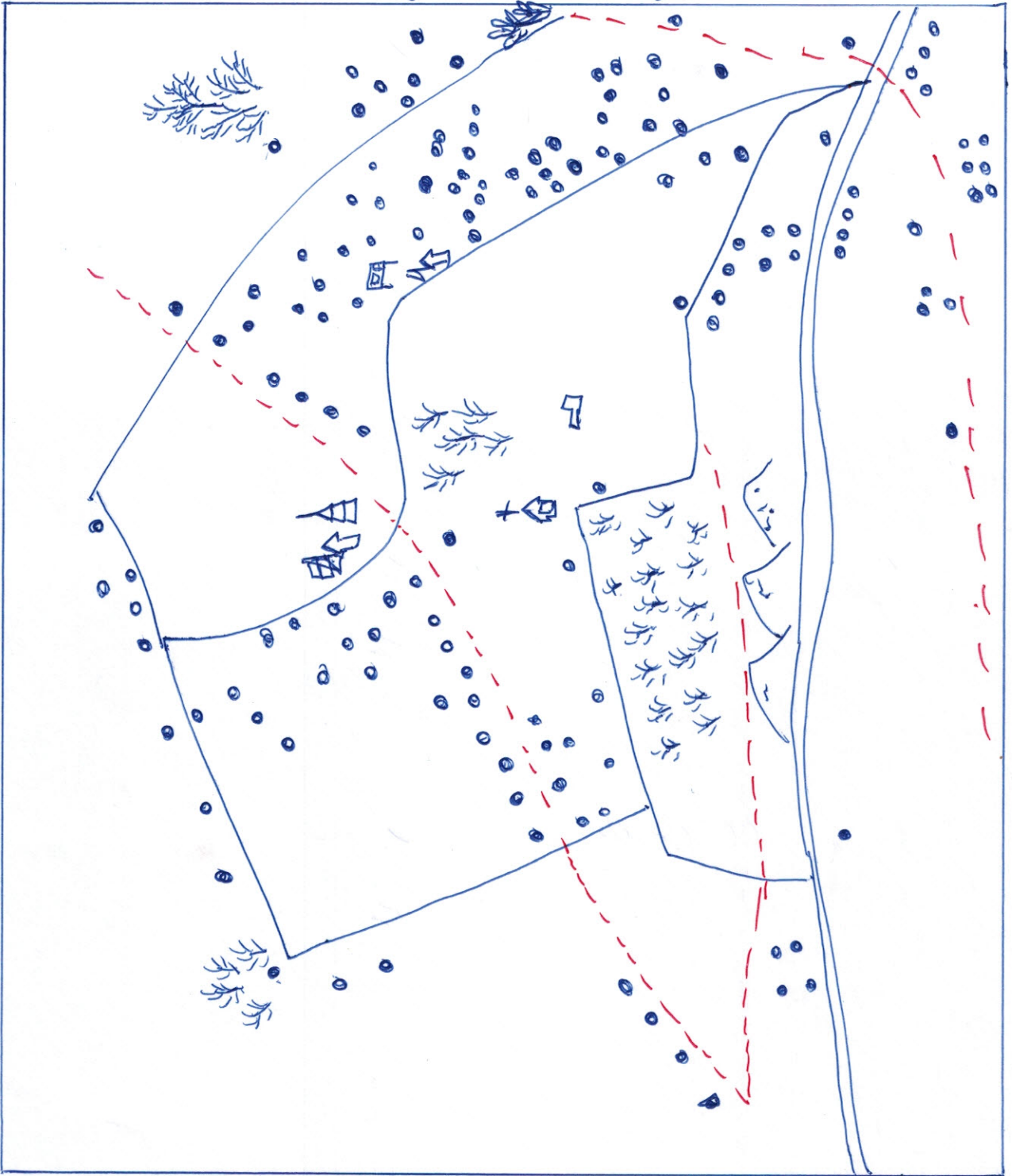

အမှတ်: =>

• = အိမ်

— = လမ်း

🌳 = သစ်တော

△ = စေတီ

🏠 = အုတ်ကျောင်း

➡ = လမ်းဆုံ

🌿 = စေတီစောင်း

🌳 = သစ်တော

သုံးသပ်ချက်

ခုတ်ချောင်း၊ ဖျား၊ ကျေးဇူး သည် ကျင့်စဉ်များ၏ အကျိုး၊ သိမ်တီးခြင်းများ၊ နေရာများ၊ အလယ်အလတ်ခဝင်စွာ တစ်စုံတစ်ခု သည်၊ ကျေးဇူး၏ လမ်း၊ နေရာ၊ သက်သွယ်ရေး၊ အစွဲအစွဲများ အလွန်ခက်ခဲပါသည်။ ပညာရေး၊ အထွက် ရလဒ်များ၊ ကျောင်းဆောင်ခြင်း၊ အရာ၊ အရာ များလည်း ဤသည်။

ကျွန်းမာရေး၊ စောင့်ရှောက်မှု အတွက် စွာလွှဲ၊ ကျွန်းမာရေး၊ လှုပ်သား၊ ထံတွင် စောင့်ရှောက် ရပါသည်။ ကျွန်းမာရေး၊ အထွက် စောင့်ရှောက်ခြင်း၊ နှစ်သား၊ ဖျား၊ အရာ မလွန်အောင်ပါသည်။

အစီအစဉ်အား ဖွဲ့စည်းခြင်း၊ လုပ်ငန်း၊ ဖွဲ့ ခုယာခိုင်ခံ့ ခွင့်လှယ်ပေး ကိုအရည်၊ ယော်လှုပ် ကိုင်ကြသည်။ ။ ရောဂါဖြစ်ရပ်များ၊ အရည် ယော်လှုပ် ကိုင်ကြသည်။

အစီအစဉ်သည် လူမျိုး၊ ဖွဲ့စည်းမှု၊ မျိုး၊ ဖြစ်ပြီး၊ ဗုဒ္ဓဘာသာ နှင့် အခြားအာနိ
ဘာသာကိုလည်း ကွဲပြားပါသည်။

ခုတ်ချောင်း-ဗျား

ခုတ်ချောင်း-အလယ်

၃၅၀၃ ဖိုင်ဆိုင်မှု ဖြစ်ပွား

စဉ်	အုပ်စု	ဖိုင်ဆိုင်သည့် မစ္စတာ.ဗျား	အိမ်ထောင်စု အရေအတွက်
၁။	ဖြေလည်သော အုပ်စု	နွား- လောကောင်၊ ဂျွန်- လှိုင်၊ ကျွဲ- လောကောင်၊ ဆိုင်ကယ် လှိုင်၊ ဇိ- လောကောင်၊ လယ်စွဲဇေ	၆
၂။	အလယ်အလတ် အုပ်စု	နွား-လောကောင်၊ ဂျွန်- လှိုင်၊ ဆိုင်ကယ်၊ ဇိ- လောကောင်၊ လယ် လောကောင်	၅၀
၃။	အဆင်မပြေသော အုပ်စု	အရှင်-ဗျား၊ ဂျွန်-ဗျား	၉၄

သုံးသပ်ချက်

ခုတ်ချောင်း-ဗျား-ကျေးရွာ၏ ၃၅၀၃ ဖိုင်ဆိုင်မှုဖြစ်ပွားမှုကြောင့် ခွဲခြားခြင်းဖြင့် ကျေးရွာရှိ အဆင်မပြေသော အုပ်စု ဆယ်စိတ်ထောင်စု (၁၀) ခုသာရှိပါသည်။ အလယ်အလတ် ဖိသားစုသည် အိမ်ထောင်စု (၅၀) ဝလောက်သာရှိပါသည်။ အဆင်မပြေသော ဖိသားစု (၉၄) ခုရှိကြောင်း သိရပါသည်။ ကျေးရွာရှိ ဖြေလည်သော အုပ်စုသည် အဖွင့်အုပ်စု ဖြစ်ပြီး ဖြေလည်သော အိမ်ထောင်စုသာ ဗျားသည်။

ထို့ကြောင့် ဖြေလည်သော အိမ်ထောင်စုအတွက် အသက်မွေးဝမ်းကြောင်းလုပ်ငန်း ဗျားလည်း အကောင်အထည်ဖော်ဆောင်ရွက်ရန် လိုအပ်ပါသည်။

ခုတ်ချောင်းများ
 ခုတ်ချောင်း အာဟာရ

ကုသီခွင်မြေဖောက်

အကြောင်းအရာ မဟုတ်	အစား	အစား	အစား	အစား	အစား	အစား	အစား	အစား	အစား	အစား	အစား	အစား
အလုပ်အ ခွင်	✓ ✓ ✓	✓ ✓ ✓	✓ ✓ ✓	✓ ✓ ✓	✓ ✓ ✓	✓ ✓ ✓	✓ ✓ ✓	✓ ✓ ✓	✓ ✓	✓	✓	✓
ပွဲတော်	✓	✓	-	✓	✓	✓	✓ ✓	✓ ✓	✓ ✓	✓ ✓	✓	✓
ဝင်ငွေ	-	-	✓	✓	✓	✓	✓	✓ ✓	✓ ✓	✓ ✓	✓ ✓	✓ ✓
အခြားအရေး ပြန်လှမ်းလုပ် ငွေ	-	✓	✓ ✓	✓ ✓	✓	✓	✓	✓	✓	✓	✓	✓

ဆုံးသတ်ချက်

ကုသီခွင်မြေဖောက် ကြိုကြည့်ခြင်း အားဖြင့် ခုတ်ချောင်း များစွာဖြင့် သည် အသက်မွေး
 ဝမ်းကွေး အလုပ်အကိုင်ဖြစ်သည့် အယာခုံ ၆၆ ကောင်သာလျှင် ဖြစ်ပြီး နှင့် အလုပ်လုပ်ရပါ
 သည်။ ဝင်ငွေ ၅၅၀၀ သည် အလုပ်အကိုင်များ လည်း နည်းပါးသော သည်။ ကုသီအလိုက် ပွဲတော်
 များဖြင့် စီစဉ် ထုတ်ပေးသည်။

ခုတ်ချောင်း: များ

ခုတ်ချောင်း: အလယ်

ကျား: ၁၆ ပိုင်ဆိုင်မှုဇယား

ပိုင်ဆိုင်သည့်ပစ္စည်း	ပိုင်ဆိုင်သူ	အသုံးပြုသူ	ဆုံးဖြတ်ချက်ချသူ	ဆိပ်နှံသူ
ဆိပ်လာ	ကျား: ၁၆	ကျား: ၁၆	ကျား: ၁၆	ကျား: ၁၆
သဘာဝခြံ	ကျား: ၁၆	ကျား: ၁၆	"	"
ဆိပ်	ကျား: ၁၆	ကျား: ၁၆	"	"
လယ်	ကျား: ၁၆	ကျား: ၁၆	"	"
နွား	ကျား: ၁၆	ကျား:	"	"
ပျဉ်း	ကျား: ၁၆	ကျား:	"	"
ထောင်လာဗျို	ကျား: ၁၆	ကျား:	"	"

သုံးသပ်ချက်

ကျား: ၁၆ ပိုင်ဆိုင်မှုဇယားကို ရေးဆွဲခြင်းဖြင့် အမျိုးသမီးနှင့် အမျိုးသားများ ပိုင်ဆိုင်သည့် ပစ္စည်းများကို သိရှိရပါမည်။ ပိုင်ဆိုင်သူ၊ ဆိပ်၊ နွား၊ ပျဉ်း၊ ဆုံးဖြတ်ချက်ချသူ တို့နှင့် ပတ်သက်၍ အသုံးပြုသူများနှင့် အခြားလူများ အတူတကွ စာတမ်းပြုစုရပါမည်။

ခုတ်ချောင်း: ဗျာ:
 ခုတ်ချောင်း အသံပတ်

အဖွဲ့အစည်း: ဒွန်ဒွန်အဖွဲ့ပုံစံ

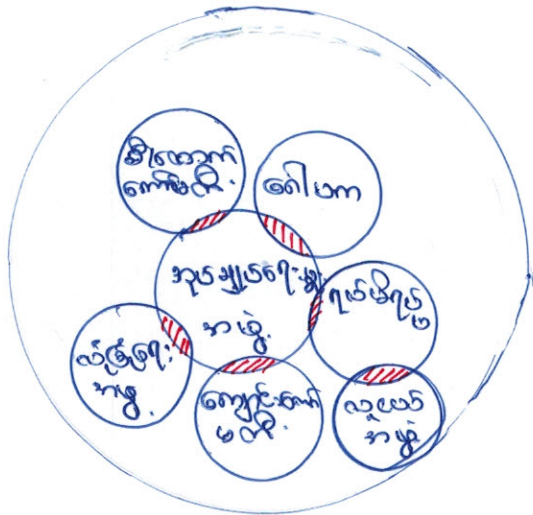

အဖွဲ့အစည်း

ခုတ်ချောင်း: ဗျာ: ဟု သည် အဖွဲ့အစည်း. လော ဖွဲ့၍ သည်။ ဝတ် ဖွဲ့ နှင့် ဝတ် ဖွဲ့ ချိတ်ဆက် ဖြစ်ရန် ဖွဲ့ ဖြိုး ရေး လုပ် ထုံး ချိတ်ဆက် ပြုလုပ် ဖြစ်ပါ သည်။ အဖွဲ့အစည်း ဖွဲ့ အဖွဲ့ သည် ရပ် ဂုဏ် ကိစ္စ အဝဝ တွင် ချိတ်ဆက် ပြုလုပ် သည်။ ဝတ် အဖွဲ့ အစည်း ဗျာ: သည် ဖျော့ ဂုဏ် သာ ရေး အရေး ဖျော့ ဂုဏ် ဖွဲ့ ဖြိုး ချိတ်ဆက် ပြုလုပ် ရှိ လျှင် ဖျော့ ဂုဏ် အဖွဲ့ ဖွဲ့ ဖြိုး ချိတ်ဆက် ပြုလုပ် သည်။ ယခု ချိတ်ဆက် လုပ် ထုံး ချိတ်ဆက် ပြုလုပ် ဖြစ် ဖြစ် ကိန်း ဗျာ ဖွဲ့ စည်း ထား သည် ဖျော့ ဂုဏ် ချိတ်ဆက် ဖြစ် ကိန်း ချိတ်ဆက် ပြုလုပ် ရန် ဖွဲ့ ဖြိုး ချိတ်ဆက် ပြုလုပ် ရှိ လျှင် ချိတ်ဆက် ပြုလုပ် သည်။

ခုတ်ချောင်း.ဗဟု:

ခုတ်ချောင်း.အာလဟတ်

ပင်လူအိမ် ဖွဲ့စံ

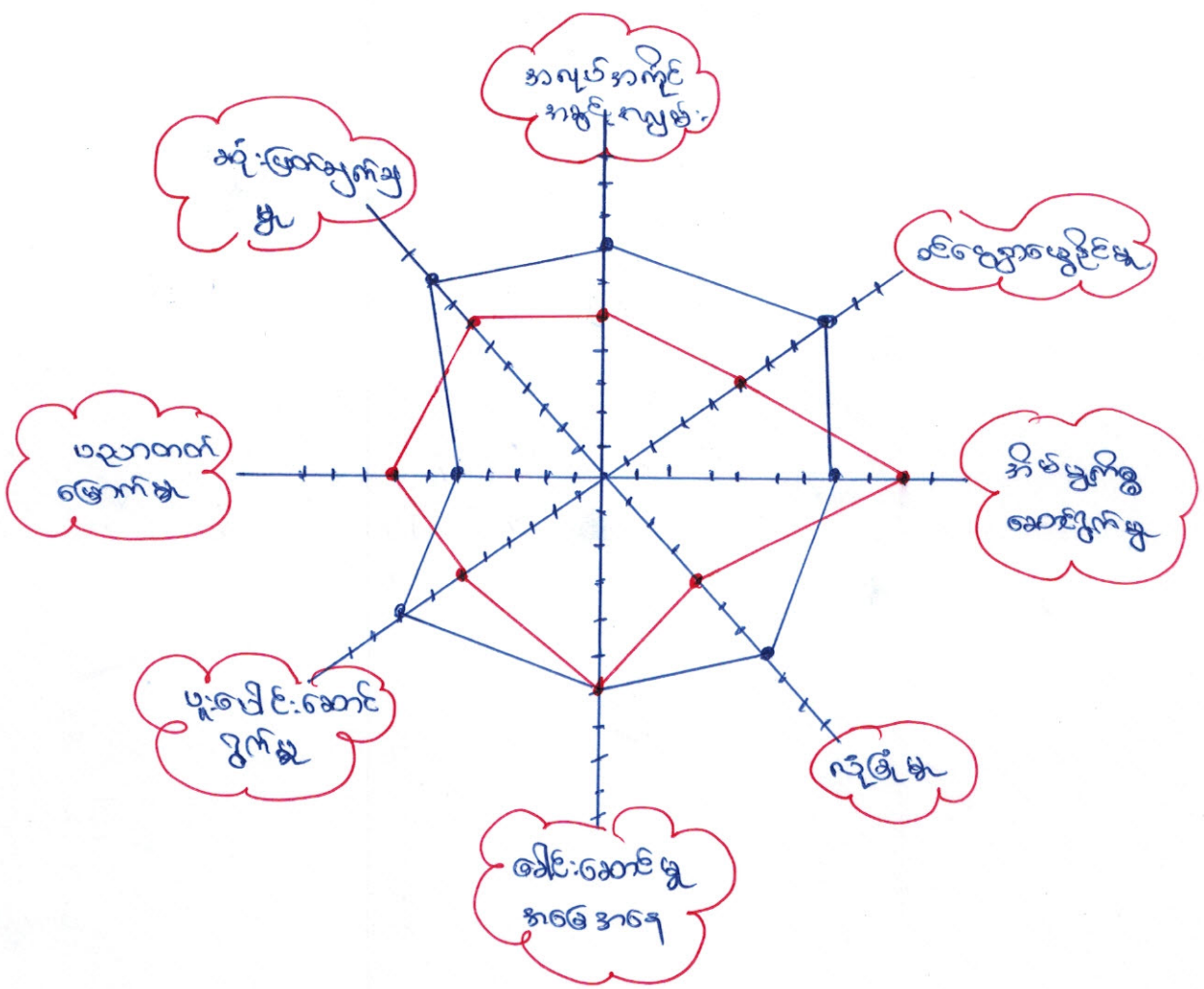

- = အမျိုးသား
- = အမျိုးသမီး

ခုတ်ချောင်း: များ

ခုတ်ချောင်း: အလယ်

ပဋိကုအိမ် ပုံစံ

ဆုံးသပ်ချက်

ခုတ်ချောင်း: များ: ကျေး: ဂွဏ် ပဋိကုအိမ် ပုံစံကို ဖြစ်ပေါ်စေရန်အတွက် အားဖြင့် ကျေး: ဂွဏ် အမျိုး

အဖိုး: အမျိုး: သား: အဖိုး: အကျေး: နှင့် လျှပ်ပိုင်း နှင့် ကိုယ်စားဆောင်ရွက်ရန်အတွက် များမပြု ဖြစ်ပေါ်
သိရသည်။ အိမ် မူလကွေ့တွင် အမျိုး: သမီး: များ: ဆောင်ရွက်သကဲ့သို့ အမျိုး: သား: များ: သည်လည်း
ဆောင်ရွက်ကြောင်း ကျေ: ပါသည်။ ဤဆောင်ရွက်မှု ဖြစ်ပေါ်စေရန်အတွက် အမျိုး: သမီး: များ: သည်
အမျိုး: သား: ကဲ့သို့ မလုပ်ဆောင်နိုင်ကြောင်း ကျေ: ပါသည်။

ထို့ကြောင့် အမျိုး: သမီး: များ: ခွဲစိတ်ဆောင်ရွက်ခြင်းတင်၍ အထွက် အမျိုး: သမီး

အထွက် အထွက်: များ: ကျေး: ဂွဏ် များ: ကျေး: ဂွဏ် ပေးသင့်ကြောင်း ဆုံးသပ်ပါသည်။

အထွေထွေအကျဉ်းချုပ်

အထွေထွေအကျဉ်းချုပ်

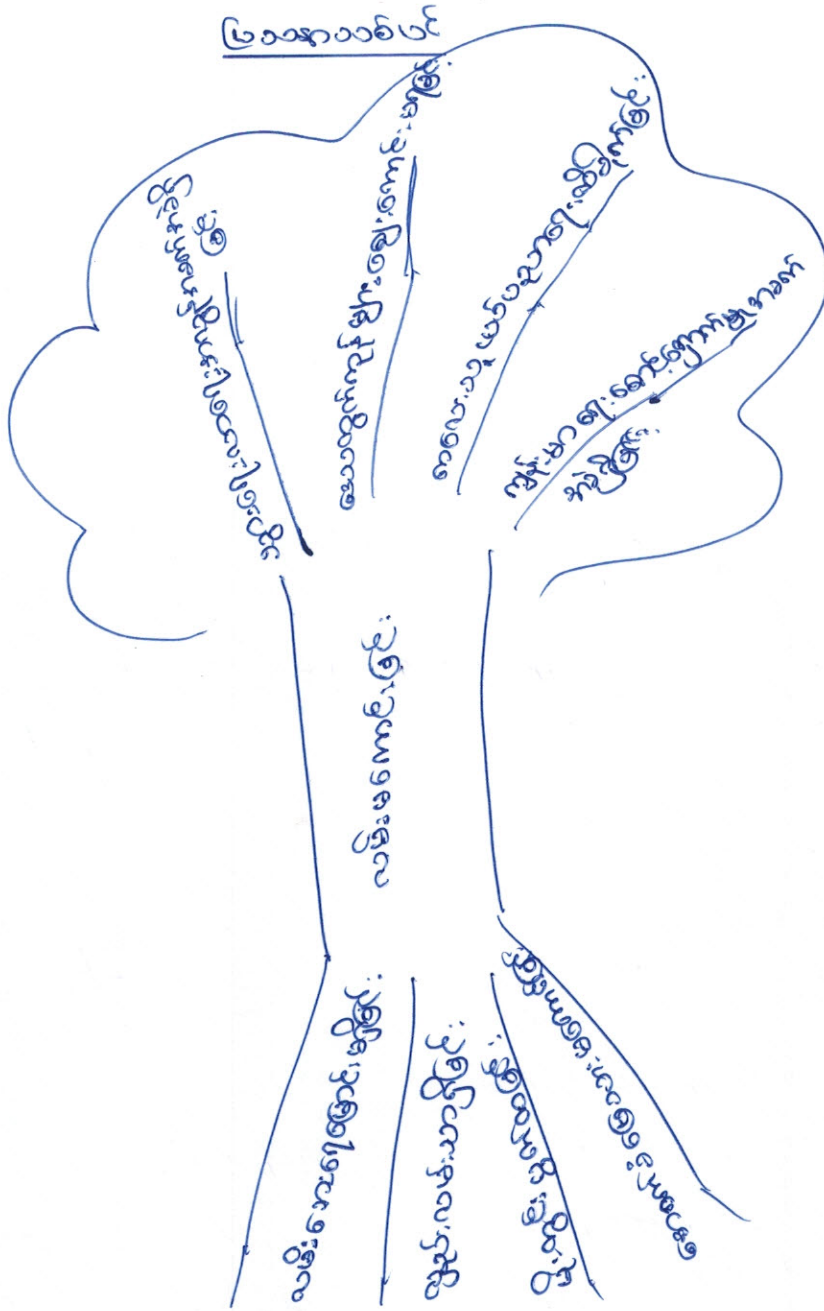

ခုတ်ချောင်းဖျား

ခုတ်ချောင်းအလုပ်

ပြည်နယ်အစိုးရ

အကျိုးအဆက်ရှင် ဂုဏ်ထူးများ

စဉ်	အကြောင်းအရာ	စဉ်	အခက်အခဲ
၁။	လမ်းမကောင်းခြင်း	၁။	သွားလာရေးအဆင်မပြေခြင်း
၂။	လုံခြုံရေးမကောင်းခြင်း	၂။	ရေကြီးခြင်းနှင့်ချောင်းဖျားမကုသခြင်း
၃။	ကျွန်းဖျား၊ ချောင်းဖျား၊ ရေပေးစနစ်မရှိခြင်း	၃။	ကျွန်းဖျား၊ ချောင်းဖျား၊ ရေပေးစနစ်မရှိခြင်း
၄။	ဆေးကုသရေးအဖွဲ့မရှိခြင်း	၄။	ဆေးကုသရေးအဖွဲ့မရှိခြင်း၊ သေဆုံးမှုများ
၅။	မူကြံချောင်းဆောင်မရှိခြင်း		သွားလာခြင်း

ရေပေးစနစ်မရှိခြင်း

၁။ လမ်းဖျားမပြုပြင်ခြင်း

၂။ လုံခြုံရေးမပြုခြင်း

၃။ ကျွန်းဖျား၊ ချောင်းဖျားမကုသခြင်း

၄။ ရေပေးစနစ်မရှိခြင်း၊ သေဆုံးမှုများ

၅။ မူကြံချောင်းဆောင်မရှိခြင်း

နှစ်ချောင်းဖျား

နှစ်ချောင်းအလယ်

ကော်မတီဝင်စာရင်း

စဉ်	အမည်	ရာထူး	အသက်
၁။	ဦးစောကော်ထူး	စီမံကိန်းဥက္ကဋ္ဌ	၃၉
၂။	အောင်မိမိဗွေထူး	"	၃၅
၃။	စောသဏ္ဍာ	ဝယ်ယူရေး	၃၆
၄။	အောင်ကမလူထူး	"	၄၃
၅။	ကျော်ဖြူသိန်း	"	၃၀
၆။	အောင်ကျော်အေး	စောင့်ကြည့်ရေးဦးစီးဌာန	၃၈
၇။	အောင်ဖြူသိန်း	"	၃၉
၈။	အောင်အံ့စေ	"	၃၄
၉။	အောင်မိမိထူး	ယဉ်းပေးသိမ်းရေးဦးစီးဌာန	၃၇
၁၀။	စောဇေဇ	"	၃၄
၁၁။	မအေးအေးမင်း	"	၃၈
၁၂။	အောင်မြင်းလှိုင်	စောင့်ရှောက်ရေးဦးစီးဌာန	၃၅
၁၃။	အောင်မြင်းလှိုင်	စောင့်ရှောက်ရေးဦးစီးဌာန	၃၅
၁၄။	ဦးအောင်ထွန်း	"	၃၇
၁၅။	အောင်ကမလူထူး	အထောက်အကူပေးရေးဦးစီးဌာန	၃၄
၁၆။	ဦးစောမိမိ	"	၃၃



လူထုဗဟိုပြု စီမံကိန်း၊ စီမံကိန်းလက်စွဲ အပိုင်း - (၃) -

ပုံစံ- ၈-၁ ကျေးရွာအခြေခံအချက်အလက်များ (Form PC 1)

လမ်းညွှန်ချက်၊ ကျေးရွာတစ်ရွာသို့ ယထာမဆုံးမိတ်ဆက်ခရီးသွားရောက်သောအခါ လူထုစည်းရုံးရေးမှူးသည် ကျေးရွာခေါင်းဆောင်များအားကျေးရွာအချက်အလက်များကိုမေတ္တာရပ်ခံ၍တောင်းခံရသည်။ ဤအချက်အလက်များကိုစီမံကိန်းမိတ်ဆက်အစည်းဝေးမတိုင်မီစေတင်ခံရမည်။ စီမံကိန်းမိတ်ဆက်အစည်းဝေးတွင် ဤအချက်အလက်များအားစစ်ဆေးပြီးမှန်ကန်အောင်ပြုလုပ်ရမည်။ ပြီးနောက်တွင် လူထုစည်းရုံးရေးမှူးသည် သတင်းအချက်အလက်ထံသို့ Tablets မှတစ်ဆင့် ဖြည့်သွင်းရမည်။ လူထုစည်းရုံးရေးမှူးမှ

ကျေးရွာအုပ်ချုပ်ရေးမှူးအမည် ဒိုးဘောသိလျှ	ကျေးရွာအုပ်ချုပ်ရေးမှူး၏ဖုန်းနံပါတ် ၀၇၃၆၂၀၇၅၈၅၄	လူထုစည်းရုံးရေးမှူး၏အမည် မောင်ကမော်
ပြည်နယ်၊ တိုင်းဒေသကြီး၊ ကရင်	မြို့နယ် ဟောအင်းခပ်ဒဏ္ဍိ	ကျေးရွာအုပ်စု ဒုတ်ချောင်းကန်
		ကျေးရွာ ဒုတ်ချောင်းများ

က၊ လူဦးရေ

လူမျိုးစု	အိမ်ထောင်စုအရေအတွက်	ကိုးကွယ်သည့်ဘာသာ	အိမ်ထောင်စုအရေအတွက်
လူမျိုးစု (၁) ကရင်	၁၅၀	ဘာသာ(၁) ဗုဒ္ဓ	
လူမျိုးစု (၂) -----		ဘာသာ(၂) ခရစ်ယာန်	
လူမျိုးစု (၃) -----		ဘာသာ(၃) -----	
လူမျိုးစုရော -----		ဘာသာရော -----	
	အရေအတွက်		
မသန်စွမ်းသူများ	၁၂		
သက်ကြီးရွယ်အိုများ (၆၅ နှစ် နှင့်အထက်)	၄၀		
စစ်ဘေးရှောင်			

လူဦးရေ	အမျိုးသား (အရေအတွက်)	အမျိုးသမီး (အရေအတွက်)
လူမျိုးစု (၁) ကရင်	၃၆၇	၄၅၃
လူမျိုးစု (၂) -----		
လူမျိုးစု (၃) -----		
အိမ်ထောင်စဦးစီး	၁၂၁	၂၉



(ခ) အခြေခံအဆောက်အအုံ အသုံးအဆောင်များ

စာသင်ကျောင်း	အမှတ် ခြစ်ပါ	ကျန်းမာရေး	အမှတ် ခြစ်ပါ	ဘာသာရေးအဆောက် အအုံများ	အမှတ် ခြစ်ပါ
အထက်တန်းကျောင်း	<input type="checkbox"/>	ဆေးရုံ	<input type="checkbox"/>	စေတီ	<input checked="" type="checkbox"/>
အလယ်တန်းကျောင်း	<input type="checkbox"/>	ကျန်းမာရေးဌာန	<input type="checkbox"/>	ဘုန်းကြီးကျောင်း	<input checked="" type="checkbox"/>
မူလတန်းကျောင်း	<input checked="" type="checkbox"/>	ကျန်းမာရေးဌာနခွဲ	<input type="checkbox"/>	ဟိန္ဒူဘုရားကျောင်း	<input type="checkbox"/>
မူကြိုကျောင်း	<input type="checkbox"/>	ဆေးပေးခန်း	<input type="checkbox"/>	ခရစ်ယာန်ကျောင်း	<input checked="" type="checkbox"/>
အခြား	<input type="checkbox"/>	အခြား	<input type="checkbox"/>	ဗလီ	<input type="checkbox"/>
				အခြား	<input type="checkbox"/>
မှတ်ချက်		မှတ်ချက်		မှတ်ချက်	

(ဂ) ကျွမ်းကျင်သူများမှတ်တမ်း (ကျေးရွာတွင်နေထိုင်သော သို့မဟုတ် တခြားရွာမှလာရောက်သောကျွမ်းကျင်သူများ)

(၁) စာသင်ကျောင်း			(၂) ကျန်းမာရေး			(၃) လက်မှုပညာရှင်		
	ရွာတွင်နေ ထိုင်သူ	အခြားရွာမှ လာသူ		ရွာတွင်နေ ထိုင်သူ	အခြား ရွာမှ လာသူ		ရွာတွင် နေထိုင်သူ	အခြားရွာ မှလာသူ
မူလတန်းပြဆရာ/မ	<input checked="" type="checkbox"/>	<input type="checkbox"/>	ဆရာဝန်	<input type="checkbox"/>	<input type="checkbox"/>	လက်သမား	<input checked="" type="checkbox"/>	<input type="checkbox"/>
အထက်တန်းပြဆရာ/မ	<input type="checkbox"/>	<input type="checkbox"/>	လက်ထောက် ကျန်းမာရေးမှူး	<input type="checkbox"/>	<input type="checkbox"/>	ပန်းရံ	<input checked="" type="checkbox"/>	<input type="checkbox"/>
အလယ်တန်းပြဆရာ/မ	<input type="checkbox"/>	<input type="checkbox"/>	အမျိုးသမီးကျန်းမာရေးဆရာမ	<input type="checkbox"/>	<input type="checkbox"/>	လျှပ်စစ်ကျွမ်းကျင်၊ မီးသမား	<input type="checkbox"/>	<input type="checkbox"/>
မူကြိုဆရာ/မ	<input type="checkbox"/>	<input type="checkbox"/>	သားဖွားဆရာမ	<input type="checkbox"/>	<input type="checkbox"/>	ရေပိုက်သွယ်သူ	<input type="checkbox"/>	<input type="checkbox"/>
အခြား	<input type="checkbox"/>	<input type="checkbox"/>	ပြည်သူ့ကျန်းမာရေးလုပ်သား	<input type="checkbox"/>	<input type="checkbox"/>	စက်ပြင်ဆရာ	<input type="checkbox"/>	<input type="checkbox"/>
မှတ်ချက်			မှတ်ချက်			မှတ်ချက်		

(ဃ) ကျေးရွာသို့ ရောက်ရှိနိုင်သည့်လမ်းအခြေအနေ / ကျေးရွာတစ်ရွာသည် ၎င်း၏ကျေးရွာအုပ်စုနှင့် ဆက်သွယ်ထားသော လမ်းအခြေအနေ (အောက်ပါတို့ကိုပိုင်းပါ)

ကျောက်ကြမ်းလမ်း ကတ္တရာလမ်း ကွန်ကရစ်လမ်း မော်တော်ဆိုင်ကယ်လမ်း
 ကျောက်ခင်းလမ်း မြေသားလမ်း ရွှံ့သွားလမ်း အခြား _____

(င) ကျေးရွာဖွံ့ဖြိုးမှုစီမံချက်

(၁) လူထုပဟိုပြုစီမံကိန်းမစတင်မီ ဤကျေးရွာတွင်ကျေးရွာဖွံ့ဖြိုးမှု စီမံချက်ရှိခဲ့ပါသလား? ပိုင်းပါ
ရှိပါသည်/မရှိပါ/မသိပါ

(၂) ရှိခဲ့ပါလျှင် ဤစီမံချက်ကို မည်သည့် ခုနှစ်တွင်ပြင်ဆင်ခဲ့ပါသနည်း? နှစ်-----/မသိပါ

(၃) ဤစီမံချက်ကို မြို့နယ်မှအတည်ပြုခဲ့ပါသလား? ပြုခဲ့ပါသည်/မပြုခဲ့ပါ /မသိပါ

(စ) ခရီးအကွာအဝေး

(၁) ဤကျေးရွာ၏ပဟိုမှ ၎င်းကျေးရွာအုပ်စု၏ပဟိုအထိ ခရီးမိုင်မည်မျှကွာဝေးသနည်း? မိုင်-----/မသိပါ

(၂) ဤကျေးရွာမှ ၎င်းကျေးရွာအုပ်စုပဟိုအထိ သွားလာရာတွင် ကြာမြင့်သည့်အချိန်။



ခြောက်သွေ့ရာသီတွင်ကြာချိန် ၇၀ ဇွန် ----- ထော်လာဂျီ/မော်တော်ဆိုင်ကယ်/ခြေလှောင်/လား/မော်တော်ဘုတ်/
 အခြား -----
 မိုးရာသီတွင်ကြာချိန် ၃၀ ဇွန် ----- ထော်လာဂျီ/မော်တော်ဆိုင်ကယ်/ခြေလှောင်/လား/မော်တော်ဘုတ်/
 အခြား -----

(ဆ) ပတ်ဝန်းကျင်ဆိုင်ရာသဘာဝဘေးအန္တရာယ်

ဤကျေးရွာတွင်ကြေးခြင်းကဲ့သို့ သဘာဝဘေးအန္တရာယ်ကျရောက်ဖူးခြင်းရှိပါသလား။

မရှိပါ ရှိပါသည် ရှိလျှင်ဖော်ပြပါ-----

(ဇ) ကျေးရွာတွင် ဖွဲ့စည်းထားသော အဖွဲ့အစည်းများ

လူထုဗဟိုပြုစီမံကိန်းမတိုင်မီ ဤကျေးရွာတွင် ကျေးရွာဖွံ့ဖြိုးရေးအတွက် အစိုးရ(သို့)ရွာသားများကိုယ်တိုင်(သို့) စီမံကိန်းတစ်ခုခုမှ ဖွဲ့စည်းထားသည့် အဖွဲ့အစည်းများရှိပါသလား။

(၁)-----

(၂)-----

ကျေးရွာခေါင်းဆောင်

အမည် ဦးသာသိကျွန်း

လက်မှတ် [Signature] နေ့စွဲ ၁၅.၁.၂၀၁၇

လူထုစည်းရုံးရေးမှူး

အမည် ဒေါ်ခင်မာမာ

လက်မှတ် [Signature] နေ့စွဲ

ပုံစံ- ၈-၃ ကျေးရွာဖွံ့ဖြိုးရေး ဦးစားပေးအစီအစဉ် (Form PC 3)

လမ်းညွှန်ချက်၊ အဆင့်(၃)ကျေးရွာမျှော်မှန်းချက်အစည်းအဝေးပြီးဆုံးသောအခါ အထောက်အကူပြုကော်မတီသည် လူထုစည်းရုံးရေးမှူးအကူအညီဖြင့် ဤပုံစံကိုပြည့်စုံအောင် ဖြည့်သွင်းရမည်။		ကျေးရွာစီမံကိန်း	
လူထုစည်းရုံးရေးမှူး/ဝန်ထမ်း အမည်			
နေ့စွဲ ၂၅.၁.၂၀၁၇	စက်ဝန်းအား အမှတ်ခြစ်ပါ (✓) □ စက်ဝန်း(၁) □ ဥ-စက်ဝန်း(၂) □ စက်ဝန်း(၃) □ စက်ဝန်း(၄) □		
ပြည်နယ်/တိုင်း ၇၇၄	မြို့နယ် ဇောကင်းခရိုင်	ကျေးရွာအုပ်စု ဒုတိယကျေးရွာ	ကျေးရွာ ဒုတိယကျေးရွာ

က။ အခက်အခဲအတားအဆီးများအားဆွေးနွေးခြင်း - ယခုလက်ရှိအခြေအနေတွင်ဤကျေးရွာဖွံ့ဖြိုးတိုးတက်ရေးအတွက် အဓိကအခက်အခဲအတားအဆီးများသည် မည်သည်များဖြစ်ပါသနည်း။ (အမျိုးသား/သမီး အနည်းဆုံးအခက်အခဲ ၅ ခုစီဖော်ပြပါ)

အမျိုးသား အဖွဲ့မှတင်ပြသောအခက်အခဲအတားအဆီးများ		အမျိုးသမီး အဖွဲ့မှတင်ပြသောအခက်အခဲအတားအဆီးများ	
၁	သွားလာရေးခက်ခဲခြင်း	၁	သွားလာရေးခက်ခဲခြင်း
၂	ကျွန်းမာရေး များစွာခဲခြင်း	၂	ကျွန်းမာရေး အတွက်ခက်ခဲခြင်း
၃	သောက်သုံးရေရှားပါးခြင်း	၃	သောက်သုံးရေရှားပါးခြင်း
၄	အလုပ်အကိုင်အခွင့်အလမ်းများ	၄	အလုပ်အကိုင်အခွင့်အလမ်းများ
၅		၅	

ခ။ မျှော်မှန်းခြင်း- နောင်လာမည့် (၅)နှစ် အတွင်း ကျေးရွာဖွံ့ဖြိုးရေး မျှော်မှန်းလျာထားချက်များအား တင်ပြပါ။

အမျိုးသားအဖွဲ့မှတင်ပြသောမျှော်မှန်းချက်များ		အမျိုးသမီးအဖွဲ့မှတင်ပြသောမျှော်မှန်းချက်များ	
၁	ရွာတွင်းလမ်းကောင်းလာပြီး သွားလာ ရေးလွယ်ကူလာမည်	၁	ရွာတွင်းလမ်းကောင်းလာပြီး သွားလာရေး လွယ်ကူလာမည်
၂	ခေတ်စားဆန်အခွင့်အလမ်းများ များစွာရရှိမည်	၂	ခေတ်စားဆန်၊ ဂွဉ်ဖြိုး၊ ကျွန်းမာရေး စောင့်ရှောက်မှု ကောင်းလာမည်
၃	သောက်သုံးရေအတွက်ရေပိုက်သွယ် တန်းဆင်မည်	၃	သောက်သုံးရေအတွက်ရေပိုက် သွယ်တန်းဖြင့် အဆင်ပြေလာမည်
၄	အလုပ်အကိုင်အခွင့်အလမ်းများ ကောင်း လာမည်	၄	အလုပ်အကိုင်အခွင့်အလမ်းများ ကောင်း လာမည်
၅		၅	



လူထုစီမံကိန်း၊ စီမံကိန်းလက်စွဲ အပိုင်း - (၃) -

၈။ လူထုစီမံကိန်း၏ လာမည့် (၃) နှစ်အတွက်အကျုံးဝင်သော ဦးစားပေး ဖွံ့ဖြိုးတိုးတက်မှု လုပ်ငန်း အစီအစဉ်များအားဖော်ပြပါ။

အဆင့်	ကျေးရွာအတွက် ဦးစားပေး ဖွံ့ဖြိုးတိုးတက်မှု လုပ်ငန်းစဉ်များ	အဆိုပြုသူ(အမျိုးသားများ/ အမျိုးသမီးများ/အမျိုးသား+ အမျိုးသမီး)	ခန့်မှန်းကုန်ကျ စရိတ်	အကျိုးခံစားခွင့်ရှိသူ ခန့်မှန်းခြေအရေအတွက်
၁	ရွာတွင်း လမ်းပြုပြင်ခြင်း၊ မြေသားလမ်း	အမျိုးသား + အမျိုးသမီး	၁၅၀၀၀၀၀၀	၈၂၀
၂	ဆေးစေး ဆေးတစ်ဆင့်တောက်ခြင်း	"	၁၃၀၀၀၀၀၀	"
၃	ကျောက် ကျပ်ကန်သွယ်ယာန်ခြင်း	"	၃၀၀၀၀၀၀၀	၄
၄				
၅				

၉။ လူထုစီမံကိန်း၏ လာမည့် (၃) နှစ်အတွက်အကျုံးဝင်သော ဦးစားပေး ဖွံ့ဖြိုးတိုးတက်မှု လုပ်ငန်း အစီအစဉ်များအားဖော်ပြပါ။

အဆင့်	ကျေးရွာအတွက် ဦးစားပေး ဖွံ့ဖြိုးတိုးတက်မှု လုပ်ငန်းစဉ်များ	အဆိုပြုသူ(အမျိုးသားများ/ အမျိုးသမီးများ/အမျိုးသား+ အမျိုးသမီး)	အခန်းကဏ္ဍ
၁	အမျိုးသမီး အတွက် စက်ချုပ်သင်တန်း	အမျိုးသမီး	အသက်မွေးဝမ်းကြောင်း
၂	ဆိုင်ကယ်ပြုပြင်သင်တန်း	အမျိုးသား	
၃	ဒီဂျစ်တယ် ဖျော်ဖြေသင်တန်း	အမျိုးသမီး၊ အမျိုးသား	
၄			
၅			

ဥက္ကဋ္ဌ၊ ကျေးရွာစီမံကိန်းအထောက်အကူပြုကော်မတီမှအတည်ပြုသည်။

အမည် ဒေါ်အောင်စန်း လက်မှတ် [Signature] နေ့စွဲ ၂၅.၁၁.၂၀၁၇

လူထုပတ်ပြုစီမံကိန်းစီမံကိန်းလက်စွဲ

အပိုင်း-၃

ပုံစံ ၈-၄ ကျေးရွာအုပ်စုစီမံကိန်းလုပ်ငန်းခွဲရွေးချယ်ခြင်းပုံစံ

လမ်းညွှန်ချက် ။ ကျေးရွာအုပ်စုစီမံချက်ရေးဆွဲသည့်အစည်းအဝေးတွင် ဤပုံစံအားလူထုစည်းရုံးရေးမှူး / လက်ထောက်နည်းပညာမှူးတို့၏ အကူအညီဖြင့်ပြည့်စုံစွာ ဖြည့်သွင်းရမည်။ ဤပုံစံအားဖြည့်စုံစွာဖြည့်သွင်းပြီးပါကကျေးရွာအုပ်စုဖွံ့ဖြိုးတိုးတက်ရေးစီမံချက်တွင်နောက်ဆက်တွဲအဖြစ်တွဲထားရမည်။ CF မှ အချက်အလက်များကို MIS သို့ ထည့်သွင်းရမည်။ ကျေးရွာစည်းရုံးရေးမှူး/ဝန်ထမ်းအမည်

နေ့စွဲ ၂၆.၁.၂၀၁၇

မြို့နယ် (၇၈) နား: မိဒါးမြို့

စက်ဝန်းအားအမှတ်ဖြစ်ပေးပါ(၇)၊ စက်ဝန်း(၁)၊ စက်ဝန်း(၂)၊ စက်ဝန်း(၃)၊ စက်ဝန်း(၄)၊ စက်ဝန်း(၅)

ကျေးရွာအုပ်စု - ဒုဂြိုဟ်ချောင်း၊ ဧက ၅၀၀

ကျေးရွာအမည်	ဆောင်ရွက်မည့် လုပ်ငန်းများ	အတိုင်းအတာ	ခန့်မှန်း တိုက်ရိုက်အကျိုး ခံစားခွင့်ရှိသူများ	အဆိုပြုတင်ပြသူ	ခန့်မှန်းကျန်ကျစရိတ်			စုစုပေါင်း
					စီမံကိန်းမှ ထည့်ဝင်မှု	ကျေးရွာမှ ထည့်ဝင်မှု	အခြားထည့်ဝင်မှု (ဖော်ပြပါ) ထည့်ဝင်ငွေ အမည်/အဖွဲ့	
သစ်လှိုင်	မြေသားလက်: ၆၀၀၀ x ၂၀၀၀	၆၀၀၀ x ၂၀၀၀		ကျေး: □ စု: □ ကျေး+စု: ✓	၂၀၀၀၀၀၀			၂၀၀၀၀၀၀
သစ်လှိုင်ကျွန်း	"	၇၂၀၀ x ၂၅၀၀		ကျေး: □ စု: □ ကျေး+စု: ✓	၂၀၀၀၀၀၀			၂၀၀၀၀၀၀
အုတ်ချောင်းမြား	"	၁ မိုင်ခွဲ ၂၅၀၀ x ၂၀၀၀		ကျေး: □ စု: □ ကျေး+စု: ✓	၂၂၆၀၀၀၀			၂၂၆၀၀၀၀
ဝမ်းဆားဦး	မြေကေကျော် ၂၀၀၀' ၁၅၀၀ x ၂၀၀၀	၂၀၀၀ x ၂၀၀၀		ကျေး: □ စု: □ ကျေး+စု: ✓	၂၀၀၀၀၀၀			၂၀၀၀၀၀၀

အမည်: လက်မှတ်: ၂၆.၁.၂၀၁၇

ဒေါ်မာမာမာမာ

ဦးအောင်မြင်

လူထုမဟုတ်ခြင်းကိုး

(ဒုတိယသွင်စက်ဝန်း)

ပ (ဒု) စာစု၊ အစား ဗျာကိန်း

ကျေးဇူး = ဒုတိယသွင်စက်ဝန်း

အုပ်စု = ဒုတိယသွင်စက်ဝန်း

မြို့နယ် = ကြားနားဆိပ်ဖို့

ဖြန့်ဖြူး = ကျင့်

ဒေ.ခွဲ = ၂၅၀၀၀၀၀၇

တက်ရောက်သူဦးရေ = ကျား (၂၀) မ (၃၅) ပေါင်း (၅၅) ဦး

ဆွေးနွေးသည့်အစည်းအဝေးများ

၁။ လူထုမဟုတ်ခြင်းကိုး အစည်းအဝေး၊ ဖိတ်ခေါ်ခြင်း၊ ဒွင်ဂျင်ဂျင် ချက် ကိစ္စငယ်လေး ပြောထားခြင်း။

၂။ ကျေးဇူးလူထုကို အုပ်စု (၂) ခု ခွဲပြီး ကျေးဇူးဖြင့် ပိုင်ဆိုင်မှု၊ ဖွဲ့စည်းခြင်း၊ အဖွဲ့အစည်းချုပ်
ဆောင်မှု၊ ကာကွယ်ရေးဗဟိုဌာန၊ စေ့စပ် ပိုင်ဆိုင်မှု ဖြစ်ပေါ်စေရန် ဆုံးမပါသည်။

၃။ ကျေးဇူးရှိ အခြားသားနှင့် အခြားသမီး များ၏ ဖွဲ့စည်းမှုနှင့် ချက်များ နှင့် ဦးစားပေး အခက်အခဲများကို
အုပ်စုလိုက် ဆွေးနွေးခြင်း

၄။ ကျေးဇူးလူထုမှ ဦးစားပေးလုပ်ငန်း နှင့် အခက်အခဲဖော်ပြခြင်း

၅။ ကော်မတီဝင်များ စာရင်း ကိုဖြန့်လုပ်ဖော်ပြခြင်း နှင့် ကျွန်ုပ်တို့ သွားသည့်ကော်မတီဝင်
က ကျွန်ုပ်တို့ ဖြန့်လုပ်ဖွဲ့စည်းခြင်း

၆။ ပြဿနာသစ်ပင် ရေးဆွဲခြင်း

ဆုံးဖြတ်ချက်

၁။ ကျေးဇူးရှိ ဦးစားပေးလုပ်ငန်း (၁) ကို အုပ်စုလိုက် ဖြန့်ဖြူးဆောင်ရွက်

၂။ ယခုအခါတွင် အသစ်ထင်ဟု ဆိုသည့်ကော်မတီဝင်များ အစည်းအဝေး မဲကိုး-လုပ်ငန်း-ခွဲစားခြင်း
စနစ် ပူးပေါင်းပါဝင်ရန် အကောင်အထည်

၃၂ အုပ်စုအစဉ်အလာကို ကျေးဇူးတင်စွာ ဖြစ်စေရန်အတွက်
၂၀၁၉ ခုနှစ်အစဉ်အလာအကျဉ်းချုပ် (၂) ဦးအစဉ်အလာအကျဉ်းချုပ်အား
ဖြေဆိုပါသည်။

ဗဟိုဌာနအဖွဲ့



အောင်မောင်

၂၀၁၀/၂၀၁၅

နောက်ဆက်တွဲ(၄) ခြားနားသောအပိုင်းများအတွက် ဦးစားပေးဖွံ့ဖြိုးရေးလုပ်ငန်းစဉ်

အနှစ်ချုပ်

မူရင်းသည်အား VPSC တွင်ထားရှိရပါမည်။အခြားဌာနများနှင့် ညှိနှိုင်းရန်အတွက် မိတ္တူအား TPIC သို့ပို့ရပါမည်။MIS data အနေဖြင့် သွင်းရန် မလိုအပ်ပါ။

	အဆင့်	လုပ်ငန်း	မည်သူဦးစားပေးလဲ	ကျေးဇူးတင်တာဝန်ခံသူ (သို့) အုပ်စု	ပြင်ပမှမည်သူ ထောက်ပံ့ မလဲ
အခြေခံအဆောက်အအုံ	၁	လက်ဖြူခြင်း	<input checked="" type="checkbox"/> မ <input type="checkbox"/> ကျား		
	၂	သောက်ရေအိုးရရှိ အလုပ်ပြန်အောင်လုပ်	<input checked="" type="checkbox"/> မ <input type="checkbox"/> ကျား		
	၃		<input type="checkbox"/> မ <input type="checkbox"/> ကျား		
	၄		<input type="checkbox"/> မ <input type="checkbox"/> ကျား		
	၅		<input type="checkbox"/> မ <input type="checkbox"/> ကျား		
အသက်မွေးဝမ်းကျောင်း/စိတ်ပါးရေး	၁	ခက်ချင်သင်တန်း	<input checked="" type="checkbox"/> မ <input type="checkbox"/> ကျား		
	၂	ဆိုင်ကယံဖြူခြင်း တန်း	<input type="checkbox"/> မ <input checked="" type="checkbox"/> ကျား		
	၃	ရိုက်ဖျိုးရေးသင်တန်း	<input type="checkbox"/> မ <input checked="" type="checkbox"/> ကျား		
	၄		<input type="checkbox"/> မ <input type="checkbox"/> ကျား		
	၅		<input type="checkbox"/> မ <input type="checkbox"/> ကျား		
ကျန်းမာရေးနှင့် အာဟာရ	၁	ဆေးပေးခန်းတည် ဆောက်ခြင်း	<input checked="" type="checkbox"/> မ <input type="checkbox"/> ကျား		
	၂		<input type="checkbox"/> မ <input type="checkbox"/> ကျား		
	၃		<input type="checkbox"/> မ <input type="checkbox"/> ကျား		
	၄		<input type="checkbox"/> မ <input type="checkbox"/> ကျား		
	၅		<input type="checkbox"/> မ <input type="checkbox"/> ကျား		
ပညာရေး	၁		<input type="checkbox"/> မ <input type="checkbox"/> ကျား		
	၂		<input type="checkbox"/> မ <input type="checkbox"/> ကျား		
	၃		<input type="checkbox"/> မ <input type="checkbox"/> ကျား		

	၄		<input type="checkbox"/> မ		
			<input type="checkbox"/> ကျား		
	၅		<input type="checkbox"/> မ		
			<input type="checkbox"/> ကျား		
အခြား	၁		<input type="checkbox"/> မ		
			<input type="checkbox"/> ကျား		
	၂		<input type="checkbox"/> မ		
			<input type="checkbox"/> ကျား		
	၃		<input type="checkbox"/> မ		
		<input type="checkbox"/> ကျား			
	၄		<input type="checkbox"/> မ		
			<input type="checkbox"/> ကျား		
	၅		<input type="checkbox"/> မ		
			<input type="checkbox"/> ကျား		