

ပြည်ထောင်စုသမ္မတ မြန်မာနိုင်ငံတော် အစိုးရ
စိုက်ပျိုးရေး၊ မွေးမြူရေးနှင့် ဆည်မြောင်းဝန်ကြီးဌာန
ကျေးလက်ဒေသဖွံ့ဖြိုးတိုးတက်ရေးဦးစီးဌာန
ကရင်ပြည်နယ်၊ ကြာအင်းဆိပ်ကြီးမြို့နယ်

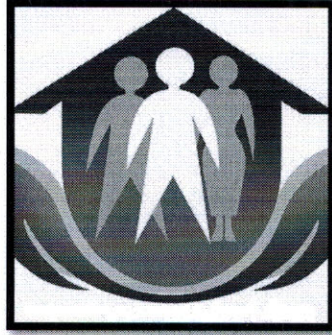

လူထုဗဟိုပြုစီမံကိန်း
ဒုတိယနှစ်စက်ဝန်း

National Community Driven Development Project
(NCDDP)

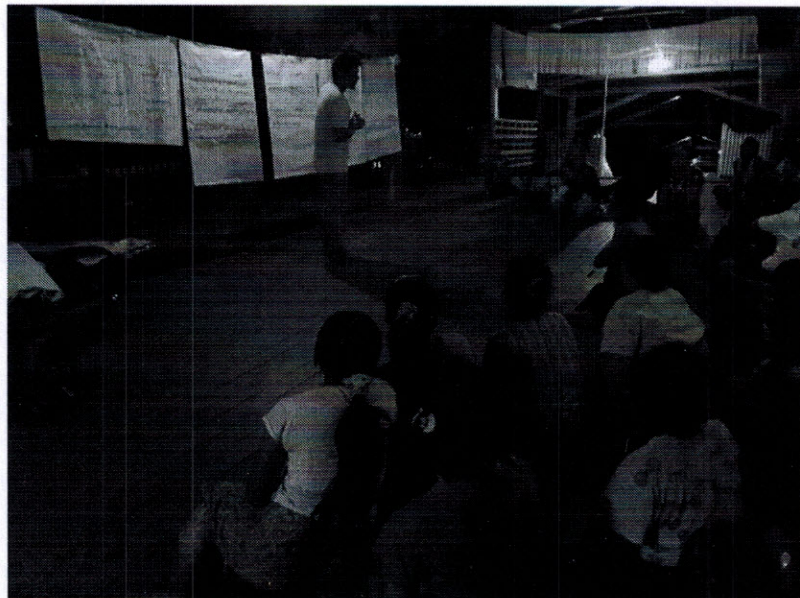

ကျေးရွာဖွံ့ဖြိုးရေးအစီအစဉ်
Village Development Plan (VDP)

နတ်ချောင်းအလည်အုပ်စုကြီးတန်းကျေးရွာ (၂၀၁၇ခုနှစ်)ကြာအင်းဆိပ်ကြီးမြို့နယ်။

မာတိကာ

၁။ မြို့နယ်မြေပုံ

၂။ ကျေးရွာမြေပုံ (တည်နေရာ)

၃။ အုပ်စုတွင်ပါဝင်သောကျေးရွာများစာရင်း

၄။ ကျေးရွာအခြေခံအချက်အလက်များ (ကျေးရွာသမိုင်းကြောင်း)

၅။ လူထုပူးပေါင်းပါဝင်သော လူမှုဆန်းစစ်ခြင်းနှင့် အကဲဖြတ်ခြင်းလုပ်ငန်းစဉ် (PSA/PRA) အကျဉ်းချုပ်ဇယား

၆။ ကျေးရွာဖွံ့ဖြိုးရေးအစီအစဉ်အတွက်အသုံးပြုခဲ့သော PRA tools များနှင့်တစ်ခုချင်းစီအတွက်သုံးသပ်ချက်များ

၇။ ကော်မတီဝင်များရွေးချယ်ခြင်းနှင့်ကျေးရွာဖွံ့ဖြိုးရေးအစီအစဉ်ဆောင်ရွက်မှုမှတ်တမ်းဓါတ်ပုံများ

၈။ ကျေးရွာအချက်အလက် (ပုံစံ-၁)

၉။ စီမံကိန်းစက်ဝန်းအချိန်ဇယား (ပုံစံ-၂)

၁၀။ ကျေးရွာဖွံ့ဖြိုးရေးဦးစားပေးအစီအစဉ် (ပုံစံ-၃)

၁၁။ ကျေးရွာအုပ်စုစီမံကိန်းလုပ်ငန်းခွဲရွေးချယ်ခြင်း (ပုံစံ-၄)

၁၂။ အစည်းအဝေးမှတ်တမ်းများ

၁၃။ ကဏ္ဍအလိုက်ဦးစားပေးဖွံ့ဖြိုးရေးလုပ်ငန်းစဉ်များ

ကြာအင်းဆိပ်ကြီးမြို့နယ်မြေပုံ



ရည်ညွှန်းချက်

- နိုင်ငံတော်နယ်နိမိတ်
- မြို့နယ်နယ်နိမိတ်
- မြို့နယ်ခွဲနယ်နိမိတ်
- မြို့
- ကျေးရွာအုပ်စု
- ကျေးရွာ
- ကားလမ်း
- မီးရထားလမ်း
- သတ္တုတွင်း
- ✕ တံတား

လူထုမှူးပေါင်းပါဝင်စောစောလှူဒါန်းစစ်ကြောင်းနှင့် အကဲဖြတ်ကြောင်းလုပ်ငန်းစဉ်

(PSA / PRA) အကျဉ်းချုပ်

စဉ်	အစဉ်အစားအရာ	ရှက်ခွဲ	ဦးတည်အုပ်စု	တက်ရောက်သူ			အဓိကဆွေးနွေးချက်များ
				က	မ	ပ	
၁	ကျေးရွာလှူဒါန်းရေးနှင့်အခြားအဖွဲ့အစည်းများ၏အဖွဲ့အစည်း	၈၀၀၀၀၀၀၀	ခြေလည်အုပ်စု အလယ်ကယက်အုပ်စု မင်္ဂလာဒုံအုပ်စု	၁၅	၁၆	၃၁	အိမ်များ၊ အခြေခံအဆောက်အအုံများ၊ လမ်းပန်းဆက်သွယ်ရေး၊ လယ်ယာစိုက်ပျိုးရေးများနှင့်စောစောစောများ
၂	လူမှုဝန်းကျင်အဆင့်သတ်မှတ်ခြင်း	၈၀၀၀၀၀၀၀	ခြေလည်အုပ်စု အလယ်ကယက်အုပ်စု မင်္ဂလာဒုံအုပ်စု	၁၅	၁၆	၃၁	ကျေးရွာလှူဒါန်းရေး၊ ကျေးရွာများ၊ သစ်တောခြံရေးအတွက်အခြေခံဝန်ဆောင်မှုများ၊ သစ်တောခြင်း၊ ကျေးရွာအားများနှင့်မူများ၊ သဘောတူသတ်မှတ်ခြင်း။
၃	ကုသိုလ်ရေးအဖွဲ့အစည်း	၈၀၀၀၀၀၀၀	ခြေလည်အုပ်စု အလယ်ကယက်အုပ်စု မင်္ဂလာဒုံအုပ်စု	၁၅	၁၆	၃၁	ကုသိုလ်ရေးအဖွဲ့အစည်းများ၊ ဝင်ရောက်မှု၊ အလုပ်အကိုင်၊ သဘာဝဘေးနှင့်ပို့ဆောင်ရေးများ
၄	မင်းကုသိုလ်ရေးအဖွဲ့အစည်း	၈၀၀၀၀၀၀၀	ခြေလည်အုပ်စု အလယ်ကယက်အုပ်စု မင်္ဂလာဒုံအုပ်စု	၁၅	၁၆	၃၁	အမျိုးသားနှင့်အမျိုးသမီးများ၊ တန်ဖိုးရှိသောအဖွဲ့အစည်းများနှင့်မူများ၊ အစဉ်အစားအဖွဲ့အစည်းများ

၄	ကျား/မ ကဏ္ဍ ဆုံးသတ်ခြင်း	၂၀၀၇.၀၁.၀၉	ဖြေယျဉ်ကုမ္ပဏီ အလယ်ကလယ် ကုမ္ပဏီ မဖြေယျဉ်ကုမ္ပဏီ	၁၅	၁၆	၃၁	အမျိုးသား/သမီး တို့၏ အငြင်း အမြစ်အစား ပျော်ရွှင်စရာ အသုံးပြု စနစ်သည်ကို စစ်ဆေးထုတ်ခြင်း
၆	အဖွဲ့ အစည်း ချိတ်ဆက်ခြင်း	၂၀၀၇.၀၁.၀၉	ဖြေယျဉ်ကုမ္ပဏီ အလယ်ကလယ် ကုမ္ပဏီ မဖြေယျဉ်ကုမ္ပဏီ	၁၅	၁၆	၃၁	ကျေးရွာတွင်းရှိ အဖွဲ့အစည်းများ ပျော်ရွှင်စရာ လုပ်ငန်းများ အတွက် ပျော်ရွှင်စရာ များနှင့် ချိတ်ဆက် လုပ်ကိုင်ခြင်း
၇	ပြဿနာသတ်ပင်	၂၀၀၇.၀၁.၀၉	ဖြေယျဉ်ကုမ္ပဏီ အလယ်ကလယ် ကုမ္ပဏီ မဖြေယျဉ်ကုမ္ပဏီ	၁၅	၁၆	၃၁	ဆွေးနွေးထားသော အခန်းခံ အစားအကုန်များ ချိတ်ဆက် ရေးနှင့် လမ်းမပိုင်း ဆက်သွယ်ရေး
၈	ကျေးရွာ၏ ဖွဲ့ ခြင်းစားလေး အစီအစဉ်ပြုစုရေး	၂၀၀၇.၀၁.၀၉	ဖြေယျဉ်ကုမ္ပဏီ အလယ်ကလယ်ကုမ္ပဏီ မဖြေယျဉ်ကုမ္ပဏီ	၁၅	၁၆	၃၁	အမျိုးမျိုးရှိ ကျေးရွာအစားအကုန် နှင့် အစီအစဉ်ပြုစုရေးများ ပြုစု ပြီးဆုံးခြင်းသည်

၂။ အုပ်စုတွင်ပါဝင်သောစွဲစာရင်း

၁။ အာလယ်ဥ

၂။ တံကားခွဲ

၃။ ဆင်ထိုးကွင်း

၄။ စာမင်္ဂလစ်

၅။ မီးအုတ်

၆။ ထီးနိုးလှေခေါ်

၇။ ဣန္ဒြေ

၈။ ဒုတိယကျောင်းများ

၉။ ကျေးရွာအခြေခံအချက်အလက်များ

ဣန္ဒြေကျေးရွာသည် ကရင်ပြည်နယ်၏အစိတ်အပိုင်းဖြစ်ပြီး၊ ဒုတိယကျေးရွာအဖွဲ့အစည်းအရပ်ခွဲ
 ဝင်ရောက်ဖွဲ့စည်းထားသည်။ ထိုကျေးရွာသည် လာအိုနိုင်ငံအနီးရှိ ဣန္ဒြေနှင့် မတူနိုင်ဘဲ အနီးကပ်တွင်တည်
 ရှိသည်။ ရေထိုင်သူများ၏ အများစုမှာ မွန်၊ ကရင် နှင့် ဂွမ်းလူမျိုးတို့ ရေထိုင်လေ့ ရှိသည်။ အိမ်
 မြေ (၉၂၂) ဧကခန့်ရှိပြီး ရေထိုင် (၂၆၇) ဦး ရေထိုင်လေ့ ရှိသည်။ ကျေးရွာသည် အာသာ
 မြို့နယ်အနီးရှိ ရွာအုပ်စုအဖြစ် ဖွဲ့စည်းထားပြီး ရွာအုပ်စုအဖြစ် အခြေခံကျောင်း - လာကျောင်းရှိသည်။
 ကလေးသူငယ်ပညာရေးအတွက် မူလတန်းကျောင်း၊ အထက်တန်းကျောင်းများ အချို့ရှိပြီး ရွာထဲတွင်
 ကျေးရွာအခြေခံအချက်အလက်များ စစ်ဆေးလေ့ ရှိပြီး ယခုအခါ ရွာထဲတွင် ကလေးများ ဖွဲ့စည်းပြီး ဣန္ဒြေ
 အိမ်ထောင်စုတစ်ခုနှင့် ခရီးသွားရောက်လာရန်အတွက် လုပ်ကိုင်သူများရှိသည်။ ကျေးရွာလူထု၏
 သွားရောက်ရေး အခြေအနေအထားများ မကောင်းသဖြင့် အခြေခံအချက်အလက်များရှိသည်။

မြို့သားကျေးရွာ ဖြစ်ပုံ

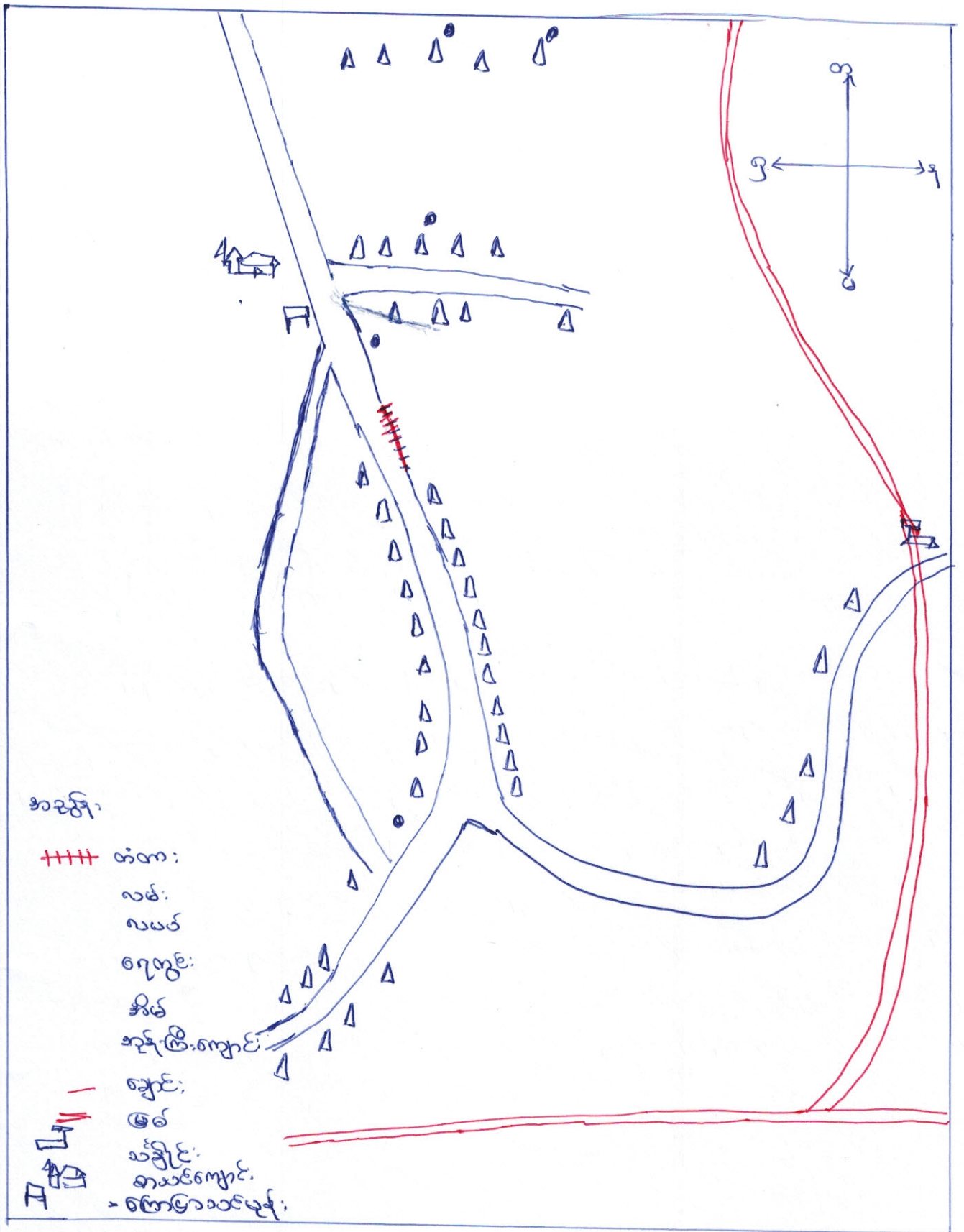

ကျေးဇူးတင်ဖြည့် (လူမှုရေး နှင့် အကျင့် အမိန့်ဖြည့်)

ဆုံးသပ်ချက်

လူရေး ဖွဲ့ပုံစံ " စီးပွားရေး အဆင့် (၃) ဆင့် ပြုစီစဉ် ထိုသူများ သည် ကျေးဇူးတင်ရစဉ် အထိမ်းအမှတ်
ဆောင် အစီအစဉ် ကျင့်စား ထောက်ခံသည် လုပ်ငန်း မြှုပ်နှံ ပုံစံ၊ နှစ်၊ ရက်အ
ဖွဲ့ ထို့ဖြစ်ကြသည်။

လမ်းပန်းဆက်သွယ်ရေး " # ဣန္ဒြေလမ်း နှင့် ဣန္ဒြေဆက်လမ်း များသည် မြေသာလမ်း များဖြစ်
ပြီး လမ်းစား ရေသွား ရေလာ ဂျိ အတွက် ရေကြောင်း မရှိသောကြောင့်
မိုးတိုင်း ကာလလမ်း များ ပျက်စီး သဖြင့် သွားလာရေး အတွက် အခက်အခဲ ပါသည်။
ဤတွင် နှစ် သည် ယာယီထိန်းသိမ်း ဖြစ်သည် ဖြစ်သောကြောင့် ကလေး
သူယပ် များ သွားလာရေး အတွက် အခက်အခဲ ဖြစ်ပါသည်။

ကျန်းမာရေး " " ကျေးဇူးတင်လွင် ဆေးပေးခံ၊ ဆေးဆိုင် မရှိသောကြောင့် ရေမကင်း
ဖြစ်ပါက ဆေးဖို ချို့လှည့် နှင့် လုပ်ကိုင်၊ ဆေး ကိုဖြိုတင်ပယ်ထားပြီး
ဆေးကုသရပါသည်။ ကျန်းမာရေး ရောဂါ ၁ ဖြစ်ပြီး မား မားဖြစ်ပါက ကြာ
အစ ဆိုပြီး မြေ သူ့ဆေး ခုံသို့ သွား ရောက်ကုသရပါသည်။

ထောက်ခံရေး " " ကျေးဇူးတင်ပစ်လွှဲ တွင် များ ပြုသဖြင့် ထိုသူများ ကို အတိုး ပြုကြသည်။
ယခု အချိန်တွင် လူထု ချစ်ခြင်း နှင့် ချစ်ခြင်း မှ ရေပွားစွာ ဖြစ်ပြီး ရေခဲက ရေခဲက
ပုံနှိပ်ရေ ချိတ် သွယ်ပန်း စေးသည် အတွက် ထောက်ခံရေး ပို၍ အတွက်
အခက်အခဲ နည်းပါး သွားသည်။

အခြား " " စာသင်ကြားရန် အတွက် ယာယီကျောင်း အဖြစ်သာ ပညာသင်ကြားရ
သည်။ ကျေးဇူးတင်ဖြည့်ရေး ဖွဲ့စည်း ဖြစ်ပြီး ကျေးဇူးတင်ဖြည့် အပ်ချက် ဖြစ်သည်
သွားလာရေး လမ်း၊ ထိန်း၊ နှင့် ပညာသင်ကြားရေး အတွက် ကျောင်း စောင့်
လျှို့အပ် ကောင်း သိရပါသည်။

နှစ်ချုပ်-ကလယ်အုပ်စု

ကြို့တန်းကျေးရွာ

ဒုက္ခပေးလွယ်လွယ်အဆင့်သတ်မှတ်ချက်

စဉ်	အုပ်စု	ပိုင်ဆိုင်မှု	အိမ်ခြေ
၁။	မြေလှောင်စောအုပ်စု	ဧကကွဲ ဖင် (၅၀၀၀) ဆိုင်ကယ် ၂၂ ဘီစီ လယ် ၂၄၂ ဧက အိမ် ၁၁၀၃	၆
၂။	အလယ်အလတ်အုပ်စု	ဧကကွဲ ဖင် (၃၀၀၀) အိမ် ဆိုင်ကယ် ၂၂ ဘီစီ လယ် ၂၂၂ ဧက	၁၆
၃။	မမြေလှောင်သည့် အုပ်စု	ဧ.စာ. အလယ် အိမ်လယ် ၂၂၂	၂၀
		စုစုပေါင်း	၅၂

ဆုံးသတ်ချက်

ကြို့တန်းကျေးရွာ၏ ဒုက္ခပေးလွယ်လွယ်အဆင့်သတ်မှတ်ချက် ကိုရေးဆွဲခြင်းဖြင့်ကျေးရွာ
 မှ အိမ်ခြေ အများစု အလယ်အလတ်အုပ်စုနှင့် မမြေလှောင်သည့်အုပ်စုများဖြင့် မြေလှောင်
 သည့်အုပ်စု အနည်းငယ်သာရှိပါသည်။ ကျေးရွာသူရွာသားများ၏ အဓိကအသက်မွေးဝမ်း
 ကောင်းလုပ်ငန်းများဖြစ်သည့် စိုက်ပျိုးရေးနှင့် လယ်လုပ်လုပ်ကိုင်မှုများသာသာသာ
 ဧ.စာ. အလယ်လုပ်သည့် အိမ်ထောင်စုများသည် စာပေရေးရာ မြေလှောင်စော
 ကောင်းပင်. ဝိသားစုကလေး အသက်မွေးဝမ်းကောင်း အလယ်စိုက်ပျိုးရေး အကြီးအကြီး
 လိုက်လျောညီထွေစေရေးအတွက် သုံးသပ်ပါသည်။

ဒုတိယကျမ်းအလယ်

မြို့တော်ကျေးရွာ

အစွဲအနက် ခ	အနီ	အစိ	အစိ	အစိ	အစိ	အစိ	အစိ	အစိ	အစိ	အစိ	အစိ	အစိ	အစိ
ဂရုဏာခြံ	✓	✓	-	-	-	✓	✓	✓	✓	✓	✓	-	-
လယ်	-	-	✓	✓	✓	✓	✓	✓	-	-	-	-	-
ဒွမ်း	-	-	-	-	✓	✓	✓	✓	✓	✓	-	-	-
ဒွန်ဗျားရှောင်	-	-	✓	✓	✓	-	-	-	✓	✓	✓	-	-
ဝမ်းပျက်ဝမ်းချော	✓	✓	-	-	-	-	-	-	-	-	-	-	✓
ဝေဗေဒဗွေ	✓	✓	-	-	-	✓	✓	✓	✓	✓	-	-	-
ရှော့မင်းချိန်	✓	✓	-	-	-	-	-	-	-	-	-	-	✓

ဆိုသည်များ

ဂရုဏာခြံ " " ဖွဲ့လည်းရာသီဥတုပျက်စီးပြီးပြန်လှူ့ချိန်တွင်ရှောင်ဂရုဏာခြံသို့ သည် " ရှောင်ဂရုဏာခြံကိုလှူ့
သည်လှူ့ပေါင်းသည်ဖြင့်၊ ဝေဗေဒဖြင့် ဆိုလိုသည်ဖြစ်သည်။ ရှောင်ဂရုဏာခြံ
သည်တစ်သို့တည်းကပေါင်းလှူ့အစေ့အစပ်နား သည် "

လယ် " " လယ်လည်းကိုအလှူ့လှူ့ပေါင်းလှူ့ပေါင်းသည်။ ရှောင်ဂရုဏာခြံပေါင်းလှူ့
ပြီးသို့ကင်းလှူ့၊ ကန်အစေ့အစပ်နားလှူ့ချိန်သို့အသည်။ "

ဒွမ်း " " ဒွမ်းကိုအမွှားအားဖြင့်တစ်လှူ့လှူ့ပေါင်းသည်။ သို့ကင်းလှူ့လှူ့
ပေါင်း၍လှူ့ပြီးတစ်ကင်းလှူ့နားဒွမ်းလှူ့ချိန်သို့အသည်။ "

ဝေဗေဒ " " ရှောင်ဂရုဏာခြံချိန်ဒွမ်းချိန်သို့အသည်။ ဖွဲ့လည်းရာသီဥတုဝေဗေဒအများဆုံး
အချိန်ဖြစ်ပါသည်။ "

ရှော့မင်းချိန် " " ရှော့မင်းချိန်တွင်ရှောင် များရှောင်အစေ့အစပ်နားလှူ့ရှောင်အစေ့အစပ်များ

ဒုတိယအဆင့်အလုပ်

ကြီးတန်းကျေးရွာ

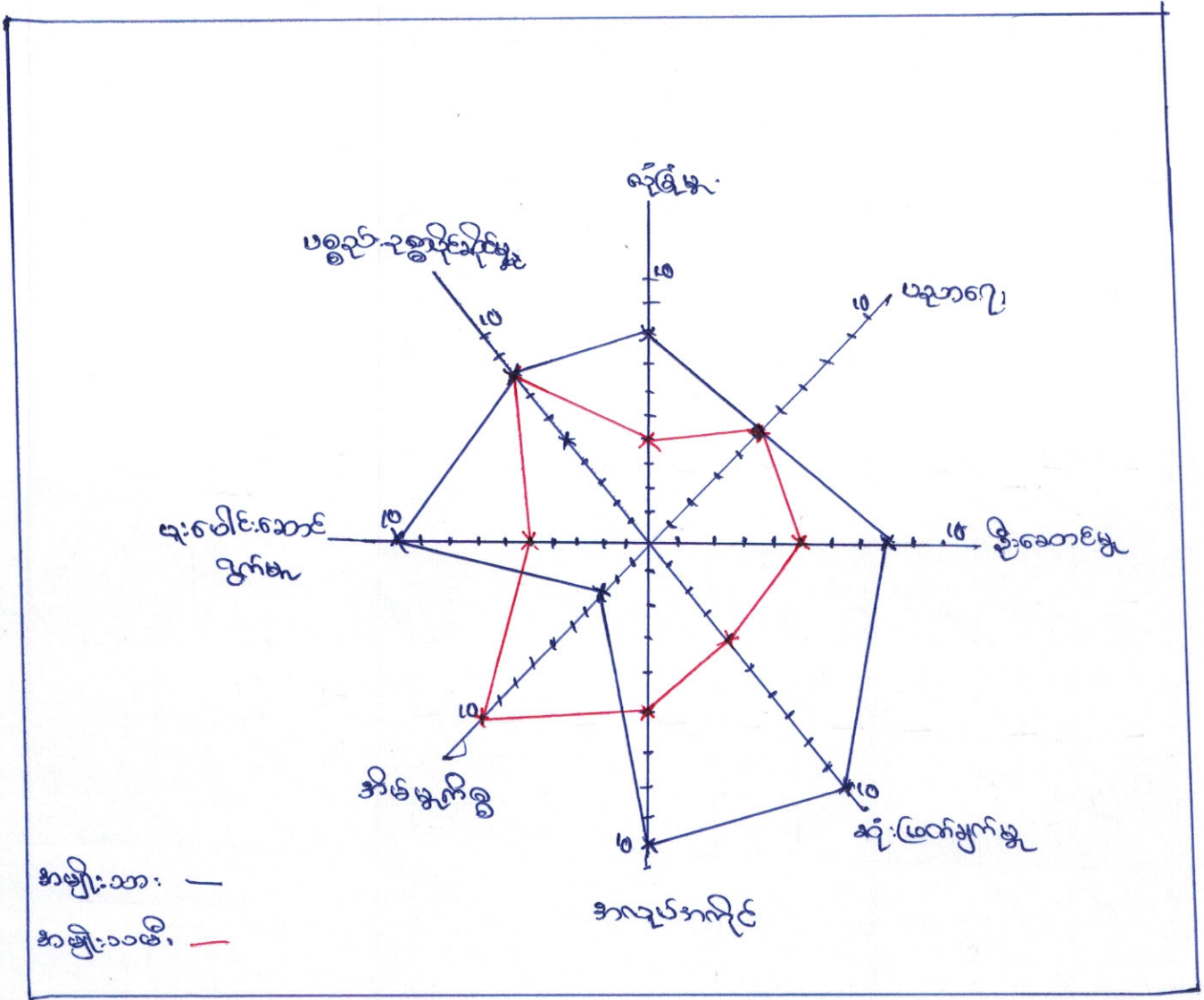

သုံးသပ်ချက်

အမျိုးသမီးနှင့်အမျိုးသား ၇၅၀၀၀၀ အခွင့်အရေးကို သိရှိရန်အတွက် ဗဟိုစောင့်စွဲကို
 ရေးဆွဲခြင်းဖြင့် အမျိုးသား ၁၀၀၀၀ အမျိုးသမီးများ ထက် ပိုပြီး အခွင့်အရေးရှိကြောင်း ဖော်
 ပါသည်။ အမျိုးသမီး အများစုသည် အိမ်မှုကိစ္စတွင် အချိန် ပိုပေးရသည်အတွက် ဦးစား
 ဖွဲ့နိုင် နှင့် ဗဟိုစောင့်စွဲ ဖွဲ့နိုင် တွင် ပိုမိုအားပေး စေသည်ကို တွေ့ရပါသည်။

ဒုတိယအဆင့်အောင်မှတ်ချက်

ကျောင်းကြီး-၇၈

ကျား၊မ ဝိုင်ဆိုင်မှု

ဝိုင်ဆိုင်သည့်ပစ္စည်း:	ဝိုင်ဆိုင်သူ	အသုံးပြုသူ	ဆုံးဖြတ်ချက်ပုံစံ
ဆိုင်ကယ်	ကျား-၁၆	ကျား-၁၆	ကျား-၁၆
ကား	"	ကျား-၁၆	ကျား-၁၆
ရော်ဘာခြံ	"	ကျား-၁၆	ကျား-၁၆
ရေပင်	"	ကျား-၁၆	ကျား-၁၆
အိမ်	"	ကျား-၁၆	ကျား-၁၆
မျက်နှာပြင်စက်	ကျား	ကျား	ကျား
အင်္ကျီစက်	မ	မ	မ

ဆုံးသတ်ချက် ခွင့်ပြုလက်

ကျား၊မ ဝိုင်ဆိုင်မှု ဖို့ကျဆွေးနွေးဆွေးနွေးနွေး အမျိုးသမီး၊ အမျိုးသား ဝိုင်ဆိုင်စေရန်ပစ္စည်းများ၊ အသုံးပြုသည့်သူနှင့် ဝိုင်ဆိုင်သူများ၊ ဆုံးဖြတ်ချက်ပုံစံများကိုလည်း ဆီဂျာရသည့်။ ကျေးဇူးပြုအမျိုးသား၊ အမျိုးသမီးများသည် ပစ္စည်း ဝိုင်ဆိုင်မှုသည်တစ် တွေ့ကြောင်း ဆီဂျာရပါဝင်သည်။

ဒုတိယအကြိမ် အလယ်အပတ်

မြို့တော်-ကျေးရွာ

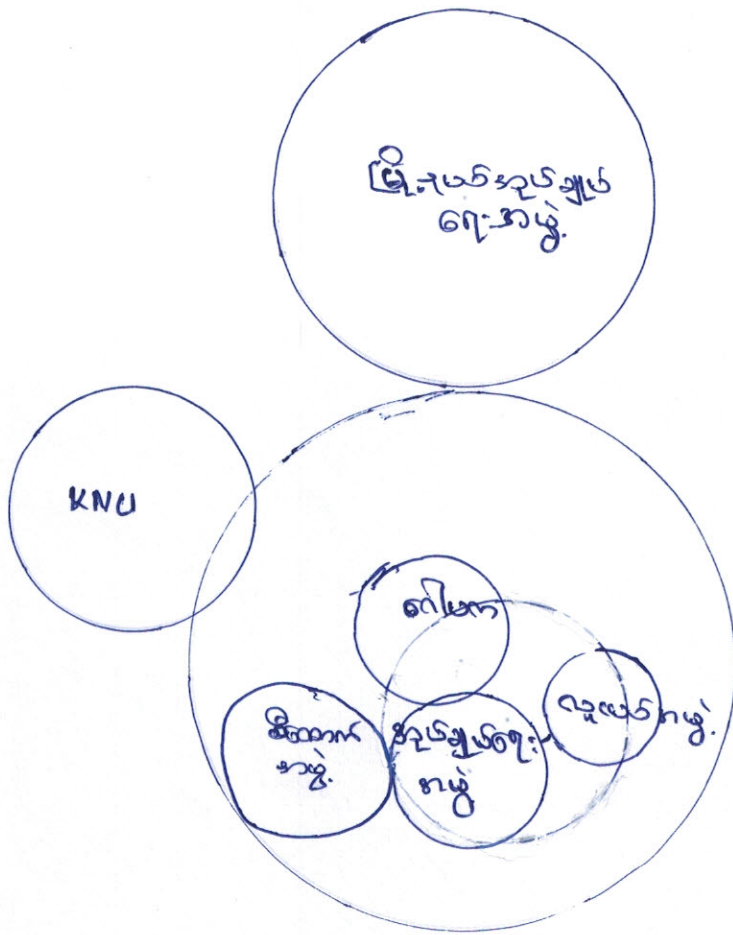

သို့သော်လည်းကောင်း

ကျေးရွာ အတွင်း အဖွဲ့အစည်း (၄၁) ဖွဲ့ရှိသည်။ ထိုအဖွဲ့များတွင် ကျေးရွာအဖွဲ့၊
 အဖွဲ့သည် အပတ်အဖွဲ့အဖွဲ့ဖြစ်ပြီး ကျေးရွာအဖွဲ့များသည် ကျေးရွာအဖွဲ့-ရွာအဖွဲ့-
 မြို့တော်အဖွဲ့အစည်းအဖွဲ့အဖွဲ့ဖြစ်ပြီး အပတ်အဖွဲ့အဖွဲ့အဖွဲ့အဖွဲ့အဖွဲ့အဖွဲ့အဖွဲ့
 သည်။

နတ်ဆောင်, အာဟာရ အပူပေး

မြို့တော်, ကျေးရွာ

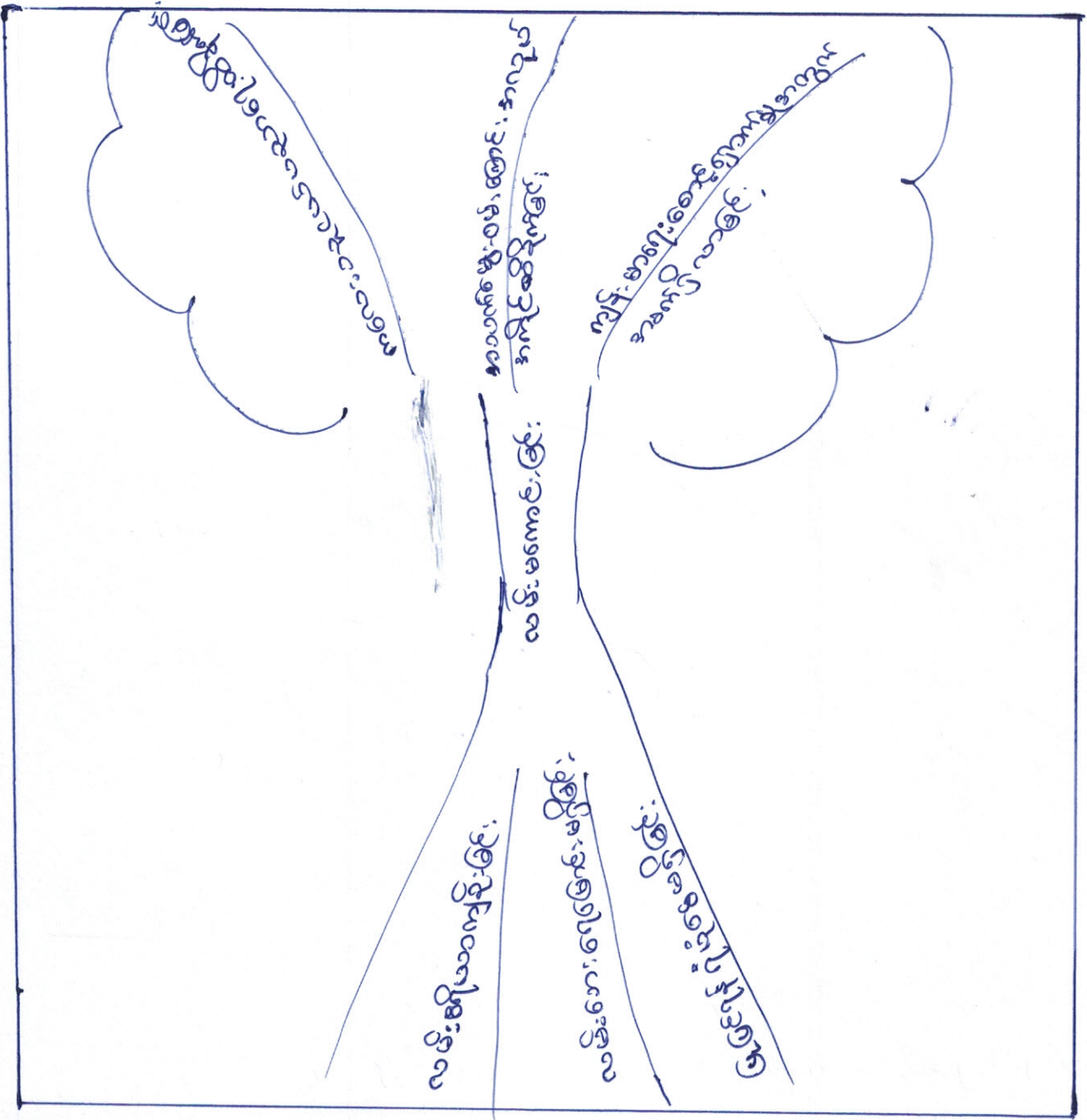

ဆုတ်ချောင်း: အာဂပပ်အုပ်စု

ဤ: တရားကျေးဇူး

စဉ်	အကြောင်းအရာ	စဉ်	အကြောင်းအရာ
၁။	လမ်းပြုပြင်မှုအားပေးခြင်း	၁။	အဖွဲ့အစည်းအဖွဲ့အစည်း
၂။	ရုံးပိတ်နေခြင်း	၂။	ကလေးသူငယ် ပညာရေးအဖွဲ့အစည်း
		၃။	ကျန်းမာရေးစောင့်ရှောက်မှုအဖွဲ့အစည်းအဖွဲ့အစည်း

စာမျက်နှာ: မဆိုင်ရာ-လမ်းပြု

၁။ လမ်းပေးရေးအဖွဲ့အစည်း

၂။ လမ်းပေးရေးအဖွဲ့အစည်း

၃။ ကျန်းမာရေးအဖွဲ့အစည်း

ကြီးတန်း

၃၀၇၅၅၀၀-အကယ်

ကော်မတီဝင်အဖွဲ့

၂၀၁၀-၂၀၁၅

စဉ်	အမည်	ရာထူး	အသက်
၁.	ဦးစိုးဦး	ခွဲအဖွဲ့အဖွဲ့	၃၈
၂.	ဒေါ်မာမာ	"	၃၅
၃.	ဦးလှိုင်	ဝယ်ယူရေး	၄၁
၄.	ဦးကျော်	"	၄၅
၅.	ဒေါ်အောင်	"	၃၈
၆.	ဦးစိုး	ဆေးကုသရေး	၆၆
၇.	ဦးဖိုး	"	၆၈
၈.	ဒေါ်မိမိ	"	၄၃
၉.	ဦးကျော်	လုပ်ငန်းဆောင်ရွက်ရေး	၄၄
၁၀.	ဦးကျော်	"	၅၃
၁၁.	မာမာ	"	၄၀
၁၂.	ဦးစိုး	အဖွဲ့အဖွဲ့အဖွဲ့	၃၁
၁၃.	ဒေါ်မာမာ	"	၄၆
၁၄.	ဦးစိုး	ကျေးဇူးပြု	၄၆
၁၅.	ဒေါ်မာမာ	ကျေးဇူးပြု	၃၃
၁၆.	မာမာ	"	၂၁

ကျေးရွာဖွံ့ဖြိုးရေးအစီအစဉ်ဆောင်ရွက်မှုမှတ်တမ်းခါတ်ပုံများ





ပုံစံ- စ-၁ ကျေးရွာအခြေခံအချက်အလက်များ (Form PC 1)

လမ်းညွှန်ချက်၊ ကျေးရွာတစ်ရွာသို့ ပထမဆုံးမိတ်ဆက်ခရီးသွားရောက်သောအခါ လူထုစည်းရုံးရေးမှူးသည် ကျေးရွာခေါင်းဆောင်များအားကျေးရွာအချက်အလက်များကိုမေတ္တာရပ်ခံ၍တောင်းခံရသည်။ ဤအချက်အလက်များကိုစီမံကိန်းမိတ်ဆက်အစည်းဝေးမတိုင်မီစေတင်ခံရမည်။ စီမံကိန်းမိတ်ဆက်အစည်းဝေးတွင် လူထုစည်းရုံးရေးမှူးသည် ဤအချက်အလက်များအားစစ်ဆေးပြီးမှန်ကန်အောင်ပြုလုပ်ရမည်။ ပြီးနောက်တွင် လူထုစည်းရုံးရေးမှူးမှ သတင်းအချက်အလက်ထံသို့ Tablets မှတစ်ဆင့် ဖြည့်သွင်းရမည်။

ကျေးရွာအုပ်ချုပ်ရေးမှူးအမည် ဦးထွန်းမောင်	ကျေးရွာအုပ်ချုပ်ရေးမှူး၏ဖုန်းနံပါတ်	လူထုစည်းရုံးရေးမှူး၏အမည်
ပြည်နယ်၊ တိုင်းဒေသကြီး၊ ကရင်	မြို့နယ် - ကြားလှိုင်မြို့နယ်	ကျေးရွာအုပ်စု ဒုတိယကျေးရွာအုပ်စု
		ကျေးရွာ မြို့တော်

က။ လူဦးရေ

လူမျိုးစု	အိမ်ထောင်စုအရေအတွက်	ကိုးကွယ်သည့်ဘာသာ	အိမ်ထောင်စုအရေအတွက်
လူမျိုးစု (၁) မွန်	၅၅ ၃၅	ဘာသာ(၁) ဗုဒ္ဓ	၅၂
လူမျိုးစု (၂) ကရင်	၁၅	ဘာသာ(၂) -----	
လူမျိုးစု (၃) ရှမ်း/မာမာ	၂	ဘာသာ(၃) -----	
လူမျိုးစုရော -----		ဘာသာရော -----	
	အရေအတွက်		
မသန်စွမ်းသူများ	-		
သက်ကြီးရွယ်အိုများ (၆၅ နှစ် နှင့်အထက်)	၂		
စစ်ဘေးရှောင်			

လူဦးရေ	အမျိုးသား (အရေအတွက်)	အမျိုးသမီး (အရေအတွက်)
လူဦးရေ		
လူမျိုးစု (၁) မွန်	၁၆၄ ၁၃၀	၁၃၉ ၁၄၀
လူမျိုးစု (၂) ကရင်	၃၀	၃၄
လူမျိုးစု (၃) ရှမ်း	၄	၃
အိမ်ထောင်ဦးစီး		

၃၄၀ ဦး



(ခ) အခြေခံအဆောက်အအုံ အသုံးအဆောင်များ

စာသင်ကျောင်း	အမှတ် ခြစ်ပါ	ကျန်းမာရေး	အမှတ် ခြစ်ပါ	ဘာသာရေးအဆောက် အအုံများ	အမှတ် ခြစ်ပါ
အထက်တန်းကျောင်း	<input type="checkbox"/>	ဆေးရုံ	<input checked="" type="checkbox"/>	စေတီ	<input type="checkbox"/>
အလယ်တန်းကျောင်း	<input type="checkbox"/>	ကျန်းမာရေးဌာန	<input checked="" type="checkbox"/>	ဘုန်းကြီးကျောင်း	<input type="checkbox"/>
မူလတန်းကျောင်း	<input checked="" type="checkbox"/>	ကျန်းမာရေးဌာနခွဲ	<input type="checkbox"/>	ဟိန္ဒူဘုရားကျောင်း	<input type="checkbox"/>
မူကြိုကျောင်း	<input type="checkbox"/>	ဆေးပေးခန်း	<input type="checkbox"/>	ခရစ်ယာန်ကျောင်း	<input type="checkbox"/>
အခြား	<input type="checkbox"/>	အခြား	<input type="checkbox"/>	ဗလီ	<input type="checkbox"/>
				အခြား	<input type="checkbox"/>
မှတ်ချက်		မှတ်ချက်		မှတ်ချက်	

(ဂ) ကျွမ်းကျင်သူများမှတ်တမ်း (ကျေးရွာတွင်နေထိုင်သော သို့မဟုတ် တခြားရွာမှလာရောက်သောကျွမ်းကျင်သူများ)

(၁) စာသင်ကျောင်း			(၂) ကျန်းမာရေး			(၃) လက်မှုပညာရှင်		
	ရွာတွင်နေထိုင်သူ	အခြားရွာမှလာသူ		ရွာတွင်နေထိုင်သူ	အခြားရွာမှလာသူ		ရွာတွင်နေထိုင်သူ	အခြားရွာမှလာသူ
မူလတန်းပြဆရာ/မ	<input checked="" type="checkbox"/>	<input checked="" type="checkbox"/>	ဆရာဝန်	<input type="checkbox"/>	<input type="checkbox"/>	လက်သမား	<input type="checkbox"/>	<input type="checkbox"/>
အထက်တန်းပြဆရာ/မ	<input type="checkbox"/>	<input type="checkbox"/>	လက်ထောက် ကျန်းမာရေးမှူး	<input type="checkbox"/>	<input type="checkbox"/>	ပန်းရံ	<input type="checkbox"/>	<input type="checkbox"/>
အလယ်တန်းပြဆရာ/မ	<input type="checkbox"/>	<input type="checkbox"/>	အမျိုးသမီးကျန်းမာရေးဆရာမ	<input type="checkbox"/>	<input type="checkbox"/>	လျှပ်စစ်ကျွမ်းကျင်၊ မီးသမား	<input type="checkbox"/>	<input type="checkbox"/>
မူကြိုဆရာ/မ	<input type="checkbox"/>	<input type="checkbox"/>	သားဗွားဆရာမ	<input type="checkbox"/>	<input type="checkbox"/>	ရေပိုက်သူယ်သူ	<input type="checkbox"/>	<input type="checkbox"/>
အခြား	<input type="checkbox"/>	<input type="checkbox"/>	ပြည်သူ့ကျန်းမာရေးလုပ်သား	<input type="checkbox"/>	<input type="checkbox"/>	စက်ပြင်ဆရာ	<input type="checkbox"/>	<input type="checkbox"/>
မှတ်ချက်			မှတ်ချက်			မှတ်ချက်		

(ဃ) ကျေးရွာသို့ ရောက်ရှိနိုင်သည့်လမ်းအခြေအနေ / ကျေးရွာတစ်ရွာသည် ၎င်း၏ကျေးရွာအုပ်စုနှင့် ဆက်သွယ်ထားသော လမ်းအခြေအနေ (အောက်ပါပုံကိုဖိုင်းပါ)

ကျောက်ကြမ်းလမ်း ကတ္တရာလမ်း ကွန်ကရစ်လမ်း မော်တော်ဆိုင်ကယ်လမ်း
 ကျောက်ခင်းလမ်း မြေသားလမ်း လူသွားလမ်း အခြား _____

(င) ကျေးရွာဖွံ့ဖြိုးမှုစီမံချက်

(၁) လူထုပတ်ဝန်းကျင်စီမံကိန်းမစတင်မီ ဤကျေးရွာတွင်ကျေးရွာဖွံ့ဖြိုးမှု စီမံချက်ရှိခဲ့ပါသလား? ရှိပါသည်/မရှိပါ/မသိပါ

(၂) ရှိခဲ့ပါလျှင် ဤစီမံချက်ကို မည်သည့် ခုနှစ်တွင်ပြင်ဆင်ခဲ့ပါသနည်း? နှစ်-----/မသိပါ

(၃) ဤစီမံချက်ကို မြို့နယ်မှအတည်ပြုခဲ့ပါသလား? ပြုခဲ့ပါသည်/မပြုခဲ့ပါ /မသိပါ

(စ) ခရီးအကွာအဝေး

(၁) ဤကျေးရွာ၏ပတ်ဝန်းကျင်ကျေးရွာအုပ်စု၏ပတ်ဝန်းကျင်အထိခရီးမိုင်မည်မျှကွာပေးသနည်း? မိုင်-----/မသိပါ

(၂) ဤကျေးရွာမှ ၎င်းကျေးရွာအုပ်စုပတ်ဝန်းကျင်သွားလာရာတွင်ကြာမြင့်သည့်အချိန်။



ခြောက်သွေ့ရာသီတွင်ကြာချိန်-----ထော်လာဂျီ/မော်တော်ဆိုင်ကယ်/မြေလျှင်/လား/မော်တော်ဘုတ်/
အခြား-----

မိုးရာသီတွင်ကြာချိန်-----ထော်လာဂျီ/မော်တော်ဆိုင်ကယ်/မြေလျှင်/လား/မော်တော်ဘုတ်/
အခြား-----

(ဆ) ပတ်ဝန်းကျင်ဆိုင်ရာသဘာဝဘေးအန္တရာယ်

ဤကျေးရွာတွင်ရေကြီးခြင်းကဲ့သို့ သဘာဝဘေးအန္တရာယ်ကျရောက်ဖူးခြင်းရှိပါသလား။

မရှိပါ ရှိပါသည် ရှိလျှင်ဖော်ပြပါ-----

(ဇ) ကျေးရွာတွင် ဖွဲ့စည်းထားသော အဖွဲ့အစည်းများ

လူထုဗဟိုပြုစီမံကိန်းမတိုင်မီ ဤကျေးရွာတွင် ကျေးရွာဖွံ့ဖြိုးရေးအတွက် အစိုးရ(သို့)ရွာသားများကိုယ်တိုင်(သို့) စီမံကိန်းတစ်ခုခုမှ ဖွဲ့စည်းထားသည့် အဖွဲ့အစည်းများရှိပါသလား။

(၁)-----

(၂)-----

ကျေးရွာခေါင်းဆောင်

အမည် ဦးထွန်းမောင်

လက်မှတ်  နေ့စွဲ - ၀၈၁၂၀၁၇

လူထုစည်းရုံးရေးမှူး

အမည် = ခင်မဲကတပါ

လက်မှတ် =  နေ့စွဲ - ၀၈၁၂၀၁၇

ပုံစံ - ၈-၂ - စီမံကိန်းစက်ဝန်းအချိန်ဇယား (PC 2)

သက်ဆိုင်ရာလူထုစည်းရုံးရေးမှူး/လက်ထောက်နည်းညာနည်းညာများများမှ စီမံကိန်းစက်ဝန်းအဆင့်တစ်ခုစီပြီးစီးတိုင်းကျော်ရွာနှင့် ကျေးရွာအုပ်စုအတွက် ပုံစံကိုဖြည့်သွင်းရမည်။

စီမံကိန်းအမျိုးအမည် = နော်ဖဲကပေါ်

စီမံကိန်းအမျိုးအမည် = ၆.၂.၁၂၀၁၇

မြို့နယ် - ဟောစင်.ခမိ ဖြူ. ကျေးရွာအုပ်စု = ၆.၂.၁၂၀၁၇

စက်ဝန်းအားအမှတ်ခြစ်ပါ စက်ဝန်း(၁) စက်ဝန်း(၂) စက်ဝန်း(၃)

စက်ဝန်း (၄) ကျေးရွာ = ၆.၂.၁၂၀၁၇

အုပ်ချုပ်ရေးဌာန = ၆.၂.၁၂၀၁၇

စတင်သည် ဇန.	ပြီးဆုံးလည်ဇန.	ကျေးရွာအုပ်စု	အစည်းအဝေးတွင်တက်ရောက်သူအရေအတွက်			
			အမျိုးသားအရေအတွက်	အမျိုးသမီးအရေအတွက်	အိမ်ထောင်စုအရေအတွက်	လူမျိုးစုတက်ရောက်သူ အရေအတွက်နှင့် လူမျိုးစုအမည်
၈.၁.၁၇	၈.၁.၁၇	၁၅	၁၆	၅၀၅၇	မန် ၃၀ မာ ၂	
၈.၁.၁၇	၈.၁.၁၇	၁၅	၁၆	၃၀၅၇	မန် ၃၀ မာ ၂	
၂၆.၁.၁၇	၂၆.၁.၁၇	၁၄	၁၈	၄၂	မာ ၂၀ မာ ၂၀ မာ ၂	
		မလို	မလို	မလို	မလို	

ကိန်းဆောင်ရွက်မှုအဆင့်များ

ကျေးရွာစီမံကိန်း မိတ်ဆက်အစည်းအဝေး

ကျေးရွာဖွံ့ဖြိုးရေး စီမံချက်ရေးဆွဲခြင်း

ကျေးရွာအုပ်စု

စီမံကိန်းအဆင့်စီမံကိန်းရေးဆွဲရေးနှင့်အကောင်အထည်ဖော်

ကောက်မိတ်၏ဆုံးဖြတ်မှုကိုရွာသို့အသိပေး

ကြောင်းကြားသည့်အစည်းအဝေး

စီမံကိန်းလုပ်ငန်းခွဲစီမံချက်ရေးဆွဲခြင်း

အစည်းအဝေး



<p>၁။ စီမံကိန်းလုပ်ငန်း အကောင်အထည်ဖော်ရေးအစီအစဉ် ရေးဆွဲခြင်း</p> <p>၂။ ဝယ်ယူရေးအစီအစဉ် ရေးဆွဲခြင်း</p>				
<p>၃။ ဘဏ္ဍာရေးကုန်ကျမှု လျာထားအစီအစဉ် ရေးဆွဲခြင်း</p> <p>၄။ ပြင်/ထိန်းအစီအစဉ် ရေးဆွဲခြင်း</p>				
<p>၅။ စီမံကိန်းလုပ်ငန်းခွဲ ဘိုးတက်မှု စောင့်ကြည့်စာတမ်းအစုအဝေး</p> <p>၆။ အစည်းအဝေး ပထမအကြိမ်</p> <p>၇။ အစည်းအဝေး ဒုတိယအကြိမ်</p> <p>၈။ အစည်းအဝေး တတိယအကြိမ်</p>				
<p>၉။ စီမံကိန်းလုပ်ငန်းခွဲ အပြီးသတ်စစ်ဆေးခြင်းစာတမ်းအစုအဝေး</p> <p>၁၀။ လူထုစစ်ဆေးပွဲအစည်းအဝေး</p>				

ပုံစံ- ၀-၃ ကျေးရွာဖွံ့ဖြိုးရေး ဦးစားပေးအစီအစဉ် (Form PC 3)

လမ်းညွှန်ချက်၊ အဆင့်(၃)ကျေးရွာမှော်မှန်းချက်အစည်းအဝေးပြီးဆုံးသောအခါ အထောက်အကူပြုကော်မတီသည် လူထုစည်းရုံးရေးမှူးအကူအညီဖြင့် ဤပုံစံကိုပြည့်စုံအောင် ဖြည့်သွင်းရမည်။	ကျေးရွာစီမံကိန်း			
လူထုစည်းရုံးရေးမှူး/ဝန်ထမ်း အမည်	အောင်ကျော်စွာ			
နေ့စွဲ	၀၁.၀၂.၀၁၃၇			
စက်ဝန်းအား အမှတ်ခြစ်ပါ (✓) □ စက်ဝန်း(၁) □ စက်ဝန်း(၂) □ စက်ဝန်း(၃) □ စက်ဝန်း(၄)				
ပြည်နယ်/ခရိုင်	ကျွန်း	မြို့နယ်	ကျေးရွာအုပ်စု	ကျေးရွာ
ကရင်	ဗြာဟ္မဒေဝ	ကျေးရွာအုပ်စု	ကျေးရွာ	ကျေးရွာ

က။ အခက်အခဲအတားအဆီးများအားဆွေးနွေးခြင်း - ယခုလက်ရှိအခြေအနေတွင်ဤကျေးရွာဖွံ့ဖြိုးတိုးတက်ရေးအတွက် အဓိကအခက်အခဲအတားအဆီးများသည် မည်သည်များဖြစ်ပါသနည်း။ (အမျိုးသား/သမီး အနည်းဆုံးအခက်အခဲ ၅ ခုစီဖော်ပြပါ)

အမျိုးသား အဖွဲ့မှတင်ပြသောအခက်အခဲအတားအဆီးများ	အမျိုးသမီး အဖွဲ့မှတင်ပြသောအခက်အခဲအတားအဆီးများ
၁ ဇွဲလှိုင်လမ်းကောင်းမြှင့်တင်ခြင်း	၁ ဇွဲလှိုင်လမ်းကောင်းမြှင့်တင်ခြင်း
၂ စာသင်ကျောင်းကောင်းမြှင့်တင်ခြင်း	၂ စာသင်ကျောင်းကောင်းမြှင့်တင်ခြင်း
၃ ရေဖျော်စိုက်ရေးစနစ်ချိန်ညှိခြင်း	၃ ရေဖျော်စိုက်ရေးစနစ်ချိန်ညှိခြင်း
၄ ကလေးသူငယ်များအတွက် ကျန်းမာရေးစောင့်ရှောက်ရေးစနစ်ချိန်ညှိခြင်း	၄ ပညာရေးစောင့်ရှောက်ရေးစနစ်ချိန်ညှိခြင်း
၅	၅ ကျေးမာရေစောင့်ရှောက်ရေးစနစ်ချိန်ညှိခြင်း

ခ။ မှော်မှန်းခြင်း- နောင်လာမည့် (၅)နှစ် အတွင်း ကျေးရွာဖွံ့ဖြိုးရေး မှော်မှန်းလျာထားချက်များအား တင်ပြပါ။

အမျိုးသားအဖွဲ့မှတင်ပြသောမှော်မှန်းချက်များ	အမျိုးသမီးအဖွဲ့မှတင်ပြသောမှော်မှန်းချက်များ
၁ ဇွဲလှိုင်လမ်းကောင်းမြှင့်တင်ခြင်း	၁ ဇွဲလှိုင်လမ်းကောင်းမြှင့်တင်ခြင်း
၂ စာသင်ကျောင်းကောင်းမြှင့်တင်ခြင်း	၂ စာသင်ကျောင်းကောင်းမြှင့်တင်ခြင်း
၃ အိမ်ကားကောင်းမြှင့်တင်ခြင်း	၃ အိမ်ကားကောင်းမြှင့်တင်ခြင်း
၄ ကျေးမာရေစောင့်ရှောက်ရေးစနစ်ချိန်ညှိခြင်း	၄ ပညာရေးစောင့်ရှောက်ရေးစနစ်ချိန်ညှိခြင်း
၅	၅ ကျေးမာရေစောင့်ရှောက်ရေးစနစ်ချိန်ညှိခြင်း



လူထုပဟိုပြု စီမံကိန်း၊ စီမံကိန်းလက်စွဲ အပိုင်း - (၃) -

က။ လူထုစီမံကိန်း၏ လာမည့် (၅) နှစ်အတွက် အကျုံးဝင်သော ဦးစားပေး ဖွံ့ဖြိုးတိုးတက်မှု လုပ်ငန်း အစီအစဉ်များအားဖော်ပြပါ။

အဆင့်	ကျေးရွာအတွက် ဦးစားပေး ဖွံ့ဖြိုးတိုးတက်မှု လုပ်ငန်းစဉ်များ	အဆိုပြုသူ (အမျိုးသားများ/ အမျိုးသမီးများ/ အမျိုးသား + အမျိုးသမီး)	ခန့်မှန်းကုန်ကျ စရိတ်	အကျိုးခံစားခွင့်ရှိသူ ခန့်မှန်းခြေအရေအတွက်
၁	လမ်း (၂၀ မီတာလမ်း)	အမျိုးသား + အမျိုးသမီး	၁၅၀၀၀၀၀၀	၃၄၀
၂	ကျောင်း (အောက်ဆွယ်ကျေးရွာ)	+	၁၀၀၀၀၀၀၀	၆၃၇၃ ၃၄၀
၃	လွှဲဖွယ်အိမ်ထား (ပာဆော့အိမ်ထား)	+	၁၀၀၀၀၀၀၀	၃၄၀
၄	ကျေးလက်ခေတ်ပေးစနစ်	+	၈၀၀၀၀၀၀	၃၄၀
၅	အိမ်ထား (လွှဲပြောင်းအိမ်ထား) ၁၅ ပေ		၃၀၀၀၀၀၀	၃၄၀

ဃ။ လူထုစီမံကိန်း၏ လာမည့် (၅) နှစ်အတွက် အကျုံးဝင်သော ဦးစားပေး ဖွံ့ဖြိုးတိုးတက်မှု လုပ်ငန်း အစီအစဉ်များအားဖော်ပြပါ။

အဆင့်	ကျေးရွာအတွက် ဦးစားပေး ဖွံ့ဖြိုးတိုးတက်မှု လုပ်ငန်းစဉ်များ	အဆိုပြုသူ (အမျိုးသားများ/ အမျိုးသမီးများ/ အမျိုးသား + အမျိုးသမီး)	အခန်းကဏ္ဍ
၁	ရေစိုစေရေး လုပ်ငန်း	အမျိုးသမီး + အမျိုးသား	
၂	အိမ်ခြံမြေ	အမျိုးသား	
၃	မွေးမြူရေး	အမျိုးသမီး	
၄			
၅			

ဥက္ကဋ္ဌ၊ ကျေးရွာစီမံကိန်းအထောက်အကူပြုကော်မတီမှအတည်ပြုသည်။

အမည် ဒေါ်ခင်နုနု လက်မှတ် [Signature] နေ့စွဲ ၈.၁.၂၀၁၇

လူထုဗဟိုပြုစီမံကိန်းစီမံကိန်းလက်ဖွဲ့

အပိုင်း-၃

ပုံစံ ၈-၄ ကျေးရွာအုပ်စုစီမံကိန်းလုပ်ငန်းခွဲရွေးချယ်ခြင်းပုံစံ

လမ်းညွှန်ချက် ။ ကျေးရွာအုပ်စုစီမံချက်ရေးဆွဲသည့်အစည်းအဝေးတွင် ဤပုံစံအားလူထုစည်းရုံးရေးမှူး / လက်ထောက်နည်းပညာမှူးတို့၏ အကူအညီဖြင့်ပြည့်စုံစွာ ဖြည့်သွင်းရမည်။ ဤပုံစံအားပြည့်စုံစွာဖြည့်သွင်းပြီးပါကကျေးရွာအုပ်စုမြို့တိုးတိုးတက်ရေးစီမံချက်တွင်နေကပ်ဆက်တွဲအဖြစ်တွဲထားရမည်။ CF မှ အချက်အလက်များကို MIS သို့ ထည့်သွင်းရမည်။ ကျေးရွာစည်းရုံးရေးမှူး/ဝန်ထမ်းအမည်

နေ့စွဲ ၂၆.၁.၂၀၁၇

စက်ဝန်းအားအမှတ်ဖြစ်ပေးပါ(✓)၊ စက်ဝန်း(၂)၊ စက်ဝန်း(၃)၊ စက်ဝန်း(၄)၊ စက်ဝန်း(၅)

မြို့နယ် ဩက ဘင်း ခပ်ပက်ကြီး - ဒုတိယ ချောင် - ဒါယလာ

ကျေးရွာအမည်	ဆောင်ရွက်မည့် လုပ်ငန်းများ	အတိုင်းအတာ	ခန့်မှန်း တိုက်ရိုက်အကျိုး ခံစားခွင့်ရှိသူများ	အဆိုပြုတင်ပြသူ	ခန့်မှန်းကျန်ကျစရိတ်			စုစုပေါင်း
					စီမံကိန်းမှ ထည့်ဝင်မှု	ကျေးရွာမှ ထည့်ဝင်မှု (ဖော်ပြပါ)	အခြားထည့်ဝင်မှု ထည့်ဝင်ငွေ အမည်/အဖွဲ့	
သမင်လင်	မြေသားလမ်း	၆၀၀၀ x ၂၄' x ၀' - ၉"		□ ကျား □ မ ✓ ကျား + မ	၂၀၀၀၀၀၀			၂၀၀၀၀၀၀
ဆင်လျှိုကျွင်း	"	၇၃၀၀ x ၂၄' x ၀' - ၉"		□ ကျား □ မ ✓ ကျား + မ	၂၀၀၀၀၀၀			၂၀၀၀၀၀၀
ဒုတိယချောင်းဖျား	"	၁ မိုင်ခွဲ ၂၄' x ၀' - ၉"		□ ကျား □ မ ✓ ကျား + မ	၂၂၆၀၀၀၀			၂၂၆၀၀၀၀
ဝံခံစားဦး	မြေကောက်မှု	၂၀၀၀'		□ ကျား □ မ ✓ ကျား + မ	၂၀၀၀၀၀၀			၂၀၀၀၀၀၀
	ခရစ်လမ်း	၂၄' x ၀' - ၉"		□ ကျား □ မ ✓ ကျား + မ				

ကျေးရွာအုပ်စု စီ/ထောက်ကော်မတီ ဥက္ကဋ္ဌ

အမည်

လက်မှတ် ၂၆.၁.၂၀၁၇

ဦးအောင်မြင်ဖြူ

ခေါ်ဖောင်တင်ဟွ

Hla

လူထုထုတ်ပြု စီမံကိန်း၊ စီမံကိန်းလက်စွဲ အပိုင်း - (၃) -

ပုံစံ- ၀-၄ ကျေးရွာအုပ်စုစီမံကိန်းလုပ်ငန်းခွဲရွေးချယ်ခြင်းပုံစံ (Form PC 4)

လမ်းညွှန်ရွာကစီမံကိန်းလုပ်ငန်းခွဲရွေးချယ်မှုအစည်းအဝေးပြီးနောက်တွင် ကျေးရွာအုပ်စုမှ CF/TF တို့၏ အကူအညီရယူ၍ ကျေးရွာစီထောက်ကော်မတီမှ လက်မှတ်ရေးထိုးပြီး အဆိုပါပုံစံအား ပြည့်စုံအောင်ဖြည့်သွင်းရမည်။ ဤပုံစံအား ပြည့်စုံစွာဖြည့်သွင်းပြီးပါက ကျေးရွာအုပ်စုမှ ဦးတီးတက်ရောက်စေရန်အတွက် နောက်ဆက်တွဲအဖြစ် ထားရှိရမည်။ CF မှ ကျေးရွာတစ်ရွာချင်းစီ၏ စီမံကိန်းလုပ်ငန်းခွဲဆိုင်ရာ အချက်အလက်များကို MIS သို့ ထည့်သွင်းရမည်။ (ယခုနှစ်စီမံကိန်းလုပ်ငန်းခွဲ မလုပ်ကိုင်သော ကျေးရွာများ မပါဝင်ပါ။)

ကျေးရွာစည်းရုံးရေးမှူး/ဝန်ထမ်းအမည် ဇော် ဖဲကလျာ

နေ့စွဲ ၂၀၂၃. ၀၃. ၂၀

ပြည်နယ်/တိုင်း ကရင် ဦးနယ် (က)အင်းဆိပ်ပြဲ

စက်ဝန်းအားအမှတ်ဖြစ်ပေးပါ။ (✓) ဝက်ဝန်း (၂) ဝက်ဝန်း (၃) ဝက်ဝန်း (၄)

ကျေးရွာအုပ်စု နှစ် ချောင်း ၈၀၅

ကျေးရွာအမည်	ဆောင်ရွက်မည့် လုပ်ငန်းများ	အတိုင်းအတာ	ခန့်မှန်းတိုက်ရိုက် အကျိုးခံစားခွင့်ရှိ သူများ	အဆိုပြုတင်ပြသူ	ခန့်မှန်းကျန်ကျစရိတ်		
					စီမံကိန်းမှ ထည့်ဝင်မှု	ကျေးရွာမှ ထည့်ဝင်မှု	အခြားထည့်ဝင်မှု (ဖော်ပြပါ) ထည့်ဝင်ငွေ အမည်/အဖွဲ့
တံတားဦး	အိမ်တွင် တူးခြင်း၊ ရေကန် တူးခြင်း	၃ ဖု ၆၀ x ၇ - ၁ M ၃၀၀	၂၃၄	အဆိုပြုတင်ပြသူ	၆၄၀၀၀၀၀	-	၆၄၀၀၀၀၀

ကျေးရွာအုပ်စု စီ/ထောက်ကော်မတီ ဥက္ကဋ္ဌ ဦးကော်မင်းစွယ် လက်မှတ် စွယ်စွယ် ရက်စွဲ ၂၀၂၃. ၀၃. ၂၀

အမည် စွယ်စွယ် လက်မှတ် စွယ်စွယ် ရက်စွဲ ၂၀၂၃. ၀၃. ၂၀

လူ့ပညာပညာရေးဦးစီးဌာန

ပါဒူ အစည်းအဝေး ဖွဲ့စည်းခြင်း

ကျေးဇူး = ငြိမ်းတန်း

အုပ်စု = ဒုတိယအဖွဲ့အစည်း

မြို့နယ် = ကြားရပ်မြို့နယ်

ကျ.ခွဲ = ၁၀၀၂၀၁၇

တက်ရောက်သူဦးရေ = ၃၁

ရွေးချယ်သည့် အကြောင်းအရာများ ။ ။ လူ့ပညာပညာရေးဦးစီးဌာန၏ ရည်ရွယ်ချက်အရ

စီမံခန့်ခွဲရေး၊ စက်ဝန်၊ အခြေခံ၊ ရွေးချယ်၊ ပြောကြားခြင်း

ဆိုင်ရာ အဖွဲ့ (၂) ဖွဲ့စည်းပြီး လူ့ပညာပညာရေးဦးစီးဌာန

ရည်ရွယ်ချက်ပေးခဲ့ပါသည်။ ၁။ ကျေးဇူးဖြင့် ကိုယ်ပြန်လည်ရေးဆွဲခြင်း သွင်းခြင်း

၂။ ကျေးဇူးဖြင့် (ပညာရေးနှင့် ကိုယ်ပြန်လည်ရေးဆွဲခြင်း)

၃။ ဥက္ကဋ္ဌ ဖြစ်ဆိုင်ရာ အစည်းအဝေး ဖွဲ့စည်းခြင်း

၄။ ကျေးဇူးဖြင့် ဆိုင်ရာ အဖွဲ့အစည်း ကိုရေးဆွဲခြင်း သွင်းခြင်း

၅။ အဖွဲ့အစည်း ဖွဲ့စည်းဆောင်ရွက်ပေးထားသည့် ကိုယ်ပြန်

ဆိုင်ရာရေးဆွဲခဲ့ပါသည်။ ။ အဖွဲ့အစည်း ဖွဲ့စည်းရေးအဖွဲ့အစည်း အကြောင်းအရာများကို

ရွေးချယ်ဖွဲ့စည်းပြီး လိုက်နာသည့် အကြောင်းအရာများကို တစ်ဖွဲ့အဖွဲ့ ဖွဲ့စည်းပြီး ကိုယ်ပြန်

ပါသည်။ ဆိုင်ရာ အဖွဲ့အစည်း အဖွဲ့အစည်း အဖွဲ့အစည်း အဖွဲ့အစည်း အဖွဲ့အစည်း အဖွဲ့အစည်း

ဖွဲ့စည်းပြီး ဖွဲ့စည်းပြီး ကိုယ်ပြန်လည်ရေးဆွဲခြင်း သွင်းခြင်း အစည်းအဝေး အဖွဲ့အစည်း

အဖွဲ့အစည်း အဖွဲ့အစည်း အဖွဲ့အစည်း အဖွဲ့အစည်း အဖွဲ့အစည်း အဖွဲ့အစည်း အဖွဲ့အစည်း

ပါသည်။ စီမံခန့်ခွဲရေး အဖွဲ့အစည်း အဖွဲ့အစည်း အဖွဲ့အစည်း အဖွဲ့အစည်း အဖွဲ့အစည်း

ပါသည်။ စီမံခန့်ခွဲရေး အဖွဲ့အစည်း အဖွဲ့အစည်း အဖွဲ့အစည်း အဖွဲ့အစည်း အဖွဲ့အစည်း

ကျေးဇူးတင်စားပေးလုပ်ငန်းတစ်ခုကို အခြေခံပြီး ပြသနာသစ် ပစ်ခတ်ရေးဆွဲခဲ့ပါ
သည်။ ထို့အောက် ကော်မတီဝင်များကို ပြန်လည်ခေါ်ယူပြီး ဝေမျှတော် ဖက်ဝင်များ ပြောင်းလဲ
ပွဲများကို ပြန်လည်ရွေးချယ်ရန် အတွက် ဣလူထုမှ ဦးဆောင်ရွေးချယ်ခဲ့ပါသည်။ မြို့နယ်
ကော်မတီဝင်အသစ်များကို ငြိမ်ဝပ်ပင်လယ်မြစ်တစ်ဖျားဆီသို့ ခေါ်ယူခဲ့ပါသည်။ စီမံကိန်းနှင့်
သက်ဆိုင်သည့် အဖွဲ့များကို အပြန်အလှန်ဖွဲ့စည်းပြီး အစည်းအဝေးကို ဣလူထုဆီသို့ ခေါ်ယူခဲ့ပါသည်။

မြတ်တမ်းတင်သူ
အောင်မဲကပေါ်
၄-

နောက်ဆက်တွဲ(၄) ခြားနားသောအပိုင်းများအတွက် ဦးစားပေးဖွံ့ဖြိုးရေးလုပ်ငန်းစဉ်

အနစ်ချုပ်

မူရင်းသည်အား VPSC တွင်ထားရှိရပါမည်။အခြားဌာနများနှင့် ညှိနှိုင်းရန်အတွက် မိတ္တူအား TPIC သို့ပို့ရပါမည်။MIS data အနေဖြင့် သွင်းရန် မလိုအပ်ပါ။

	အဆင့်	လုပ်ငန်း	မည်သူဦးစားပေးလဲ	ကျေးဇူးတင်တာဝန်ခံသူ (သို့) အုပ်စု	ပြင်ပမှမည်သူ ထောက်ပံ့ မလဲ
အခြေခံအဆောက်အအုံ	၀	လမ်း ၆၆၆ ဖြင့်	<input checked="" type="checkbox"/> မ <input type="checkbox"/> ကျား		
	၂	ထိန်း ကုန်ဆောက် ခြင်း	<input checked="" type="checkbox"/> မ <input type="checkbox"/> ကျား		
	၃	ဗျာဒစ်ခြင်း	<input checked="" type="checkbox"/> မ <input type="checkbox"/> ကျား		
	၄		<input type="checkbox"/> မ <input type="checkbox"/> ကျား		
	၅		<input type="checkbox"/> မ <input type="checkbox"/> ကျား		
အသက်မွေးဝမ်းကျောင်းမှ စိတ်ပါဝင်ရေး	၀	ငွေရငွေပျော့	<input checked="" type="checkbox"/> မ <input type="checkbox"/> ကျား		
	၂	ခိုကုန်း	<input type="checkbox"/> မ <input checked="" type="checkbox"/> ကျား		
	၃	မွေးမြူရေး	<input checked="" type="checkbox"/> မ <input type="checkbox"/> ကျား		
	၄		<input type="checkbox"/> မ <input type="checkbox"/> ကျား		
	၅		<input type="checkbox"/> မ <input type="checkbox"/> ကျား		
ကျန်းမာရေးနှင့် အာဟာရ	၀	ဆေးပေးခန်း	<input checked="" type="checkbox"/> မ <input type="checkbox"/> ကျား		
	၂		<input type="checkbox"/> မ <input type="checkbox"/> ကျား		
	၃		<input type="checkbox"/> မ <input type="checkbox"/> ကျား		
	၄		<input type="checkbox"/> မ <input type="checkbox"/> ကျား		
	၅		<input type="checkbox"/> မ <input type="checkbox"/> ကျား		
ပညာရေး	၀	စာသင်ကျောင်း	<input checked="" type="checkbox"/> မ <input type="checkbox"/> ကျား		
	၂		<input type="checkbox"/> မ <input type="checkbox"/> ကျား		
	၃		<input type="checkbox"/> မ <input type="checkbox"/> ကျား		

	၄		<input type="checkbox"/> မ		
			<input type="checkbox"/> ကျား		
	၅		<input type="checkbox"/> မ		
			<input type="checkbox"/> ကျား		
အခြား	၁		<input type="checkbox"/> မ		
			<input type="checkbox"/> ကျား		
	၂		<input type="checkbox"/> မ		
			<input type="checkbox"/> ကျား		
	၃		<input type="checkbox"/> မ		
		<input type="checkbox"/> ကျား			
	၄		<input type="checkbox"/> မ		
			<input type="checkbox"/> ကျား		
	၅		<input type="checkbox"/> မ		
			<input type="checkbox"/> ကျား		