

ပြည်ထောင်စု သမ္မတ မြန်မာနိုင်ငံတော်အစိုးရ
စိုက်ပျိုးရေး၊ မွေးမြူရေးနှင့် ဆည်မြောင်းဝန်ကြီးဌာန
ကျေးလက်ဒေသဖွံ့ဖြိုးတိုးတက်ရေးဦးစီးဌာန
ဘီးလင်းမြို့နယ်



National Community Driven Development Project
လူထုဗဟိုပြုစီမံကိန်း

ဘီးလင်းမြို့နယ်

၂၀၁၇ ခုနှစ်

ရေတွင်းဖြူကျေးရွာ

မာတိကာ

စဉ်	အကြောင်းအရာ	စာမျက်နှာ
၁။	မာတိကာ	၁
၂။	ဘီးလင်းမြို့နယ်မြေပုံ	၂
၃။	ကျေးရွာအုပ်စုမြေပုံ	၃
၄။	ကျေးရွာအခြေခံအချက်အလက်များ	၄-၅
၅။	လူထုပူးပေါင်းပါဝင်သော လူမှုဆန်းစစ်ခြင်းနှင့် အကဲဖြတ်ခြင်း လုပ်ငန်းစဉ် (PSA/PRA) အကျဉ်ချုပ်ဖော်ပြချက်	၆
၆။	(က)လူမှုရေး အရင်းအမြစ်ပြုပြင်မှုနှင့် သုံးသပ်ချက်	၇-၈
	(ခ)။ဥစ္စာဓန ကြွယ်ဝမှု အဆင့်အတန်း သတ်မှတ်ခြင်းနှင့် အသက်မွေးဝမ်း ကျောင်း ပြဇယားနှင့် သုံးသပ်ချက်များ	၉--၁၀
	ဂ။အရင်းအမြစ် ပိုင်ဆိုင်မှု သုံးသပ်ခြင်း	၁၁-၁၂
	ဃ။ ရာသီခွင်ပြ ပြက္ခဒိန်နှင့် သုံးသပ်ခြင်း	၁၃-၁၄
	င။ ပင့်ကူအိမ်သုံးသပ်ခြင်း	၁၅-၁၆
	စ။ ဗင်းကာချပ်	၁၇-၁၈
	ဆ။ အမျိုးသား/အမျိုးသမီး အခက်အခဲများ	၁၉
	ဇ။ ကျေးရွာမျှော်မှန်းချက်(အမျိုးသား/အမျိုးသမီး)	၂၀
၇။	ကော်မတီဝင်များရွေးချယ်ခြင်းနှင့်ကျေးရွာဖွံ့ဖြိုးရေးအစီအစဉ်ဆောင်ရွက်မှုမှတ်တမ်း ခါတ်ပုံများ	၂၁
၈။	ကော်မတီဝင်များစာရင်း	၂၂
၉။	ကျေးရွာ အချက်အလက်ပုံစံ(၁)	၂၃
၁၀။	စီမံကိန်း အချိန်စက်ဝန်းအချိန်ဇယား(ပုံစံ ၂)	၂၄
၁၁။	ကျေးရွာဖွံ့ဖြိုးရေးဦးစားပေးအစီအစဉ်(ပုံစံ ၃)	၂၅
၁၂။	ကျေးရွာအုပ်စု စီမံကိန်းလုပ်ငန်းခွဲရွေးချယ်ခြင်း(ပုံစံ ၄)	၂၆
၁၃။	အစည်းအဝေးမှတ်တမ်းများ	၂၇
၁၄။	ကဏ္ဍအလိုက် အခက်အခဲမှတ်တမ်း	၂၈

ဘီးလင်းမြို့နယ် အခြေပြမြေပုံ



ကျခတ်ချောင်း ကျေးရွာအုပ်စုပြင်မြေပုံ

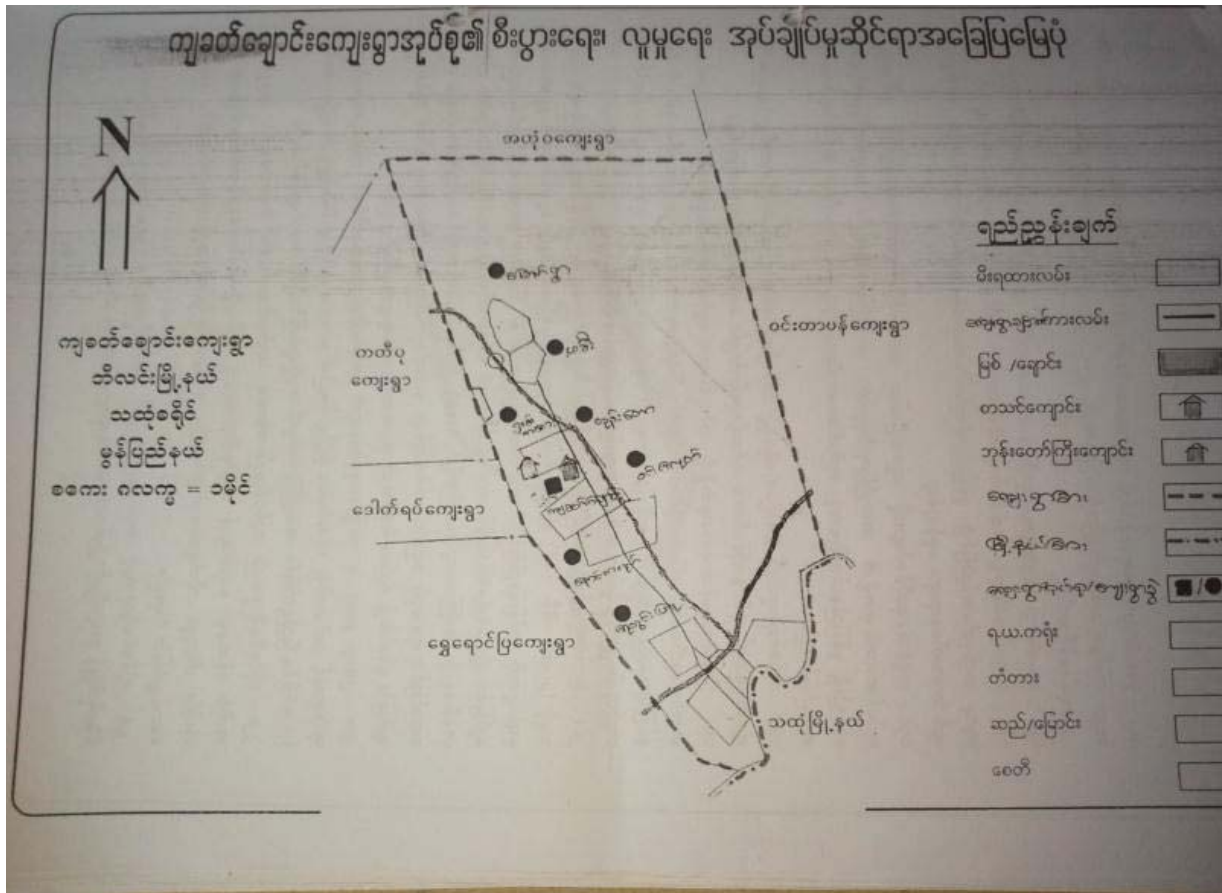

၃။ ကျခတ်ချောင်း ကျေးရွာအုပ်စုတွင် ပါဝင်သော ကျေးရွာများစာရင်း

- ၁။ အုန်းတော(ရွှေကြည်)
- ၂။ မြောက်ရွာ
- ၃။ နောင်ကတုတ်
- ၄။ ကျခတ်ချောင်း
- ၅။ ရှမ်းကလေး
- ၆။ ရေတွင်းဖြူ
- ၇။ ဖားခီး

၄။ ကျေးရွာ အခြေခံအချက်အလက်များ

ကျေးရွာအတွင်းရှိ စုစုပေါင်းအိမ်ထောင်စုနှင့် လူဦးရေ

အိမ်ထောင်စု	ကျား	မ	စုစုပေါင်း
၃၉	၉၀	၉၅	၁၈၅

လူနည်းစု၊လူမျိုးစု အိမ်ထောင်စု

အမျိုးအစား	အိမ်ထောင်စု	ကျား	မ	စုစုပေါင်း
ကရင်	၃၉	၉၀	၉၅	၁၈၅
ဗမာ				
လူမျိုးစုရော				

ထိခိုက်လွယ် အိမ်ထောင်စု

ထိခိုက်လွယ်အုပ်စု	အိမ်ထောင်စု	ကျား	မ	စုစုပေါင်း
သက်ကြီးရွယ်အို				
အမျိုးသမီးဦးဆောင်	၁၈			
မသန်စွမ်း				
မြေယာမဲ့				

ကျေးရွာရှိ အခြေခံအဆောက်အအုံများ

ပညာရေး	ခြစ်ပါ	ကျန်းမာရေး	ခြစ်ပါ	ဘာသာရေး	ခြစ်ပါ
အထက်တန်းကျောင်း		ဆေးရုံ		ဘုရား/စေတီ	✓
အလယ်တန်းကျောင်း		ကျန်းမာရေးဌာန		ဘုန်းကြီးကျောင်း	✓
မူလတန်းကျောင်း		ကျန်းမာရေးဌာနခွဲ		ဟိန္ဒူဘုရားကျောင်း	
မူကြိုကျောင်း		ဆေးခန်း		ခရစ်ယာန်ဘုရားကျောင်း	
အခြား	✓	အခြား		ဗလီ	
မှတ်ချက်တွဲဖက်မူလတန်းကျောင်း		မှတ်ချက်		မှတ်ချက်	

အဓိကစီးပွားရေးလုပ်ငန်းများ

စိုက်ပျိုးရေး	မွေးမြူရေး	အသေးစားစီးပွားရေးလုပ်ငန်းများ	အခြား

--	--	--	--

ကျေးရွာအတွင်း အဓိကပိုင်ဆိုင်မှုများ

ကျေးရွာပိုင်ဆိုင်မှုများ	စိုက်ပျိုးရေး	စားကျက်မြေ	သစ်တောမြေ	သဲ/ကျောက်ရရှိမှု	ရေတွင်း/ရေကန်	စက်ရေတွင်း
အရေအတွက်						
ကျေးရွာပိုင်ဆိုင်မှုများ						
အရေအတွက်						

ကျေးရွာအတွင်း အခြားပိုင်ဆိုင်မှုများ

ကျေးရွာပိုင်ဆိုင်မှုများ	ရေတင်စက်	ထွန်	ထယ်	ကျွဲ	နွား	အခြား
အရေအတွက်						
ကျေးရွာပိုင်ဆိုင်မှုများ						
အရေအတွက်						

အခြားကျေးရွာရှိ အသုံးပြုနိုင်သော အရင်းအမြစ်/အချက်အလက်များ

အရင်းအမြစ်	ဆေးခန်း	မူလတန်းကျောင်း	ဈေး	ကျွမ်းကျင်လုပ်သား	လုပ်သား	မြေတူးစက်	လမ်းကြိတ်စက်
အရေအတွက်							

၅။ လူထုပူးပေါင်းပါဝင်သော လူမှုဆန်းစစ်ခြင်းနှင့် အကဲဖြတ်ခြင်း လုပ်ငန်းစဉ် (PSA/PRA) အကျဉ်းချုပ်ဇယား

လူမှုဆန်းစစ်ခြင်းနှင့် အကဲဖြတ်ခြင်း လုပ်ငန်းစဉ် (PSA/PRA)
အကျဉ်းချုပ်ဇယား

စဉ်	အမျိုးအမည်	ပုံစံ	ဦးတည်ချက်	စာကိရောက်သူ			အဓိကဆွေးနွေးချက်များ
				ကျား	မ	ပေါင်း	
၁	ပျက်စီးမှု အဆင့် သတ်မှတ်ခြင်း (Wealth Ranking)	၂၀၁၁.၁၅	ဗျာဓိသားအလယ် အလတ်၊ နှမ်းပါး၊ အလွန်နှမ်းပါးအုပ်စုများ	၄	၂၃	၂၇	ကျေးရွာလူမှုစီးပွား အုပ်စုများ ခွဲခြား သတ်မှတ်နိုင်ရေး အတွက် အခြေခံစံနှုန်းများ သတ်မှတ်ခြင်း၊ ကျေးရွာသားများနှင့် အများ သဘောတူ ခွဲခြား သတ်မှတ်ခြင်း
၂	ပျက်စီးမှု အဆင့် သတ်မှတ်ခြင်း (Wealth Ranking)	၂၀၁၁.၁၅	ကော်မတီဝင် (အမျိုးသမီး၊ အမျိုးသားများ)	၄	၂၃	၂၇	ရာသီဥတု၊ ရိုက်ပျိုးသီးနှံများ၊ လယ်ယာလုပ်ငန်းများ၊ နေ့စား လုပ်ငန်းများ၊ မွေးမြူရေးလုပ်ငန်းများ၊ ဝမ်းဗာမှုလုံမှု နှင့် ပွဲတော်များ
၃	ကျေးရွာလူထု ဖွဲ့စည်းပုံ၊ လယ်ယာ စွန့်ပယ်ရေး အစွမ်းသတ္တိ (Household Survey)	၂၀၁၁.၁၅	ရုပ်စီရုပ်စ ကော်မတီဝင်များ	၄	၂၃	၂၇	အိမ်အမျိုးအစားများ၊ အခြေခံအဆောက်အအုံများ၊ လမ်းပန်းဆက်သွယ်ရေးအခြေအနေ၊ လယ်ယာခြေများ၊ မြစ်ချောင်းများ၊ ရေတွင်းရေကန်များ၊ သစ်တောများ
၄	ပြဿနာအစုံ (Problem tree)	၂၀၁၁.၁၅	အမျိုးသားများ၊ ကော်မတီဝင်များ	၃	၂၃	၂၆	ဆွေးနွေးထားသော အခြေခံအဆောက်အအုံများ၊ အသက် မွေး ဝမ်းကျောင်းလုပ်ငန်းများ နှင့် ပညာရေး၊ ကျန်းမာရေး
၅	ပြဿနာအစုံ (Problem tree)	၂၀၁၁.၁၅	အမျိုးသမီးများ	၃	၂၃	၂၆	ဆွေးနွေးထားသော အခြေခံအဆောက်အအုံများ၊ အသက် မွေးဝမ်းကျောင်းလုပ်ငန်းများ
၆	ကျေးရွာ အခြေခံစာရင်းစာရင်း အစုံ (စာရင်းစာရင်း)	၂၀၁၁.၁၅	အမျိုးသားအုပ်စု၊ အမျိုးသမီးအုပ်စု၊ လူငယ်အုပ်စု၊ ရုပ်စီရုပ်စအုပ်စု	၃	၂၃	၂၆	အကျိုးပြုပြီး ရေအကျိုးခံစားခွင့်နှင့် အဓိက လိုအပ်ချက်များ အပေါ် မူတည်၍ ဆုံးဖြတ်သည်။
၇	အဖွဲ့အစည်း ဖွဲ့စည်းပုံ (Venn Diagram)	၂၀၁၁.၁၅		၄	၂၃	၂၇	ကျေးရွာအတွင်းရှိ အဖွဲ့အစည်းများ မည်သည့်အတွက် မည်သည့်အဖွဲ့အစည်းများ ချိတ်ဆက်လုပ်ကိုင်မှု
၈	ပင့်ကူဆိမ့်ကွန်ယက် (Spider Web)	၂၀၁၁.၁၅	အမျိုးသားများနှင့် အမျိုးသမီးများ	၄	၂၃	၂၇	အမျိုးသားများနှင့် အမျိုးသမီးများ တန်းတူ အခွင့်အရေးများ ရရှိမှုနှင့် မရရှိသည့် အကြောင်းအရင်းများ
၉	ပြဿနာအစုံအရေ၊ လက်ရှိ အခြေအနေနှင့် ဖွဲ့စည်းပုံ အစုံကိန်းများ	၂၀၁၁.၁၅	ကျေးရွာလူထု	၃	၂၃	၂၆	ပြဿနာ၊ အခွင့်အရေး၊ လက်ရှိအခြေအနေကို သိရှိနိုင်ရန်နှင့် ပြောင်းလဲမှု ညွှန်းကိန်းများ

၆။(က)လူမှုရေး အရင်းအမြစ်ပြမြေပုံ



ကျေးရွာ-ရေတွင်းဖြူ

အုပ်စု - ကျခတ်ချောင်း

နေ့စွဲ- ၂၈.၁.၂၀၁၇

ဥစ္စာဓန ကြွယ်ဝမှု အဆင့်အတန်းသတ်မှတ်ခြင်းနှင့်
အသက်မွေးဝမ်းကြောင်းပြဇယား

ကျေးရွာ - ဂျေတွင်းဖြူ (၅၅၆:၈၆၈) မြို့နယ် - သီပေါ
ကျေးရွာအုပ်စု - ကျခတ်မြောင်း နေ့စွဲ - ၂၈.၁.၁၇

အမျိုးအစား	ပိုင်ဆိုင်မှု	အသက်မွေးဝမ်းကြောင်း	အိမ်ထောင်စု	%
မြေလည်သော မိသားစု	-	-	-	
အသင့်အတင့် မြေလည်သော မိသားစု	ပျက်စီးထားသော၊ ဖက်စိုက်၊ ကျွဲ စား၊ စွဲလျှော်၊ ဖောက်ဖျက်ခြင်း စားနပ်ရိက္ခာ	တောင်စိုက်၊ ချွတ်၊ ဖက်စိုက် ငှက်စား၊ ကျွဲစား	၁၆၉	၂၈.၆
မမြေလည်သော မိသားစု	ဝါးစိုက်၊ ဖက်စိုက်	ဖက်စိုက်၊ ဝါးစိုက် ငှက်စား၊ ကျွဲစား	၄၀၉	၅၁.၄
နွမ်းပါးသော မိသားစု				
စုစုပေါင်း			၅၇၈	၁၀၀%

ပါဝင်ဆွေးနွေးသူ - ကျား (၄) ဦး၊ မ (၂၃) ဦး ဦးဆောင်ဆွေးနွေးသူ - မောင်ကျော်စွာ
စုစုပေါင်း - ၂၇ ဦး မှတ်တမ်းတင် -

သုံးသပ်ချက်

ဥက္ကဋ္ဌရေးကြယ် ဝဇ္ဇနဆင့်ကတည်းသတ်မှတ်ခြင်းသုံးသပ်ချက်

ကျေးဇူး - ဂေတင်းဖြူ (၄၀၀:၂၀၀၀))
အုပ်စု - ကျခတ်ချောင်း

ဖြိုးထွန်း - အိုးမင်း
နေ့စွဲ - ၂၀.၁.၁၇

ဂေတင်းဖြူရေးကြယ် မဖြေလည်ယာထိသော ဥက္ကဋ္ဌ (၄၀၀) အထိ ယာထိ
ပါသည်။ မဖြေလည်ရသည့် ကြောင်းကို ဂေတင်းဖြူရေးကြယ် ရှိနေသည့် ဥက္ကဋ္ဌ
လုပ်ငန်း အတွက် ရက်စွဲ ပေးပို့ခြင်း၊ စီးပွားရေးများ တွက်ဖော်ခြင်း၊ ဖြိုးထွန်းရေး
ခြင်း များ ကြောင့် ပေးစား။ ကျောင်း၊ ဝါးပုတ်၊ မက်ဆတ် လုပ်ငန်းများ တွင် အသက်မွေးဝမ်း
ကြောင်းဖြူရပါသည်။ ယခုရေး ပိုင်းတွင် ယာထိ အားနည်းခြင်း၊ မြင်းယာအားနည်းခြင်း
တို့ကြောင့် လည်း ဖြစ်ပါသည်။
ထိုမိသားစုများ ကျေးဇူးတင်ပြီး ဂေတင်းဖြူရေးကြယ် မြင်းယာ ပိုင်းတွင် ဝါးပုတ်၊ မက်ဆတ်
ယာ စတင်သုတ်မှုများ ဂေတင်းဖြူရေးကြယ် မြင်းယာ ပိုင်းတွင် ဝါးပုတ်၊ မက်ဆတ်
ပတ်အားနည်းခြင်း ကြောင့် အလုပ်အကိုင် အတွက် အလားအလာ မရှိ ဖြစ်ခြင်းတို့ကို ကျေးဇူး
လည်း အားနည်းဖြစ်ပါသည်။

၈။ အရင်းအမြစ် ပိုင်ဆိုင်မှု သုံးသပ်ခြင်း

ကျေးဇူး-ရေတွင်းဖြူ အုပ်စု - ကျခတ်ချောင်း

နေ့စွဲ- ၂၀.၁.၂၀၁၇

အရင်းမြစ်များအပေါ်ပိုင်ဆိုင်မှုနှင့် အသုံးချနိုင်မှု

ကျေးရွာ - ဂေဇွင်းမြို့ (၅၅-ကမေး)

မြို့နယ် - အီးစင်း

ကျေးရွာအုပ်စု - ဗျာခတ်ချောင်း

ရက်စွဲ ၂၀၂၁.၁၂.၁၇

ကျား	မ	ကျား + မ
သစ်ခုတ်	မူးမောင်း	မောင်ထန်းဖြံ ရီးခုတ် ထင်းခုတ် မောင်ယာလှစ်ငှက် ကျွဲပန်း

ပါဝင်ဆွေးနွေးသူ - ကျား (၄)ဦး၊ မ (၂၃)ဦး

ဦးဆောင်ဆွေးနွေးသူ - ဧရာဝတီတိုင်း

စုစုပေါင်း - ၂၇ဦး

မှတ်တမ်းတင်သူ -

သုံးသပ်ချက်

ကရင် အဖြစ်များ စာပေါ်ပိုင်ဆိုင်မှုနှင့် သုံးပြုခြင်း

ယုံသတ်ချက်

ကျေးရွာ - ရေတွင်းဖြူ (ရှမ်းစာပေ)

ဖြူရယ် - အီးလင်း

အုပ်စု - ရှမ်းစာပေ

၇၀၅ - ၂၈.၁.၁၇

အမျိုးသမီး အပညာရေးနှင့် ဆိုင်များကို သုံးပြုခြင်းဖြင့် ကျေး များ ကြီးကြီး နှစ်နှစ်
 သားများ ပညာသင်ခွင့်ဖြင့် ကရင်ကိုသာ လုပ်နိုင်ကြပါသည်။ ကောင်းစွာဖြင့် ၊ ဝါးပုတ်
 ကင်းပုတ် ၊ ကောင်းစွာလုပ်ပေး ၊ ကျေး များ ကရင်များကို ကျေးသား ဖွင့် ကျေးသမီး များ ပါ
 နိုင်ဆိုင်လုပ်ဆောင်ကြပါသည်။ စီးပွား များ ကရင် ကရင်ကူးပါးဖြင့် ၊ ဘူးဘာရ ဘက်
 ဖြင့် ၊ ဖြို ဖွင့် ကျေးသား သည် ကောက်ခံမှုများ ဖြင့် ဖြစ်ပါသည်။ စက်တီ ကရင် အဖြစ်များ
 စာပေါ် ကျေးသား များ ၊ ကျေးသမီး များပါ ကတူတကွ နိုင်ဆိုင်သုံးပြုနိုင်ပါသည်။

ဃ။ ရာသီခွင်ပြ ပြက္ခဒိန်

ကျေးရွာ-ရေတွင်းဖြူ အုပ်စု - ကျခတ်ချောင်း နေ့စွဲ- ၂၈.၁.၂၀၁၇

ရာသီခွင်ပြဇယား

ကျေးရွာ - ရေတွင်းကြီး (ဟင်းကလေး)

မြို့နယ် - ဘီးလင်း

ကျေးရွာအုပ်စု - ကျွဲတော်မြောင်

ခုနှစ် - ၂၀၁၁

အကြောင်းအရာ	တန်ခူး	ကဆုန်	နယုန်	ဝါဆို	ဝါခေါင်	တော်သလင်း	သီတင်းကျွတ်	တန့်ဆောင်မုန်း	နတ်တော်	ပြာသို	တပို့တွဲ	တပေါင်း
ရာသီဥတုအခြေအနေ												
စိုက်ပျိုးရေး	-	-						-	-	-	-	-
မွေးမြူရေး	← ကြက် ဝက် ကျွဲ ဂွေ ဆိတ် (တပို့တွဲ) →											
ဝင်ငွေ												
အလုပ်များသောကာလ	သစ်	သင်	ဗျာ	ဗျာ	ဗျာ	ဗျာ	ဗျာ	ဗျာ	သင်	သင်	သင်	သင်
ကျန်းမာရေး												
ပွဲတော်လ		-	-		-	-		ကထိန်	-	-	-	-

ပါဝင်ဆွေးနွေးသူ - က = ၄ ဦး, မ = ၂ ဦး

စုစုပေါင်း - ၂၇ ဦး

ကညိုမိ = မိုးဗျာ

မောင်ကျွဲ = မောင်ကျွဲ

တိမ် = တိမ်

ဗျာပင် = ဗျာပင်

စပါး = စပါး

မေပု = မေပု

ငွေကပ် = ငွေကပ်

မိမိမာက်မိုး = မိမိမာက်မိုး

မမောင်တိုင် = မမောင်တိုင်

ယပ်တောင် = ယပ်တောင်

ဦးကောင်ဆွေးနွေးသူ - ဖော်ယုန်ယုန်

မှတ်တမ်းတင်သူ

သုံးသပ်ချက်

ကုသိခွင် ဗြဟ္မစာသုံးသပ်ချက်

ကျေးရွာ - ရေတွင်းဖြူ (၅၅၆:၈၈၀:)

ဖြိုးပယ် - အီးလင်း

အုပ်စု - ကျခတ်ချောင်း

နေ့စွဲ - ၂၈.၁.၂၀၁၇

ရေတွင်းဖြူကျေးရွာ၏ကုသိပညာမှာကဆုန်လမှတစ်စဉ်မိုးတစ်ရွာဖြီးသီ

တင်းကျွတ်လက်ထိမိုးကုသိပညာ ဖတ်စွာဖွား မိသည့်။ မိုးများလာကုသိပညာဖြစ်သည်။ စိုက်

ပျိုးရေ ကားဖြင့် ဆောင်ယာစပါး ကိုသာကစီကထား ဖြစ်စိုက်ပျိုးကြပါသည်။ မွေးမြူရေး

ကုသိပညာဖြင့် ကြက်၊ ဝက်၊ ကျွဲ၊ ဓား၊ ဆိတ်စသည်တို့ကိုစိုက်ပျိုးစားစားဖြင့် မဟုတ်ဘဲ တစ်

တစ်ခုမျှ မွေးမြူကြခြင်းသာဖြစ်သည်။ ထို့ကြောင့်ပင် မွေးမြူမှုမှာလည်း အစဉ်ပေးလျက်ပင်

သာရှိကြပါသည်။ စီးပွားဖြစ်ကလေးကလေးများ မရှိခြင်း၊ စိုက်ပျိုးရေးဖြစ်စွန်းမှုပင်

ပါခြင်း၊ ဖြိုးပယ်ကလေး ဝေးခြင်း၊ မဟုတ်ပေမယ့် ကုသိပညာ ကုသိပညာဖြင့် မွေးမြူစေ

စေမှုပုံစံမျိုးသာရှိကြပါသည်။ တစ်ခုလုံးလည်းကောင်း၊ ဝါဆိုလည်းကောင်း ကထိန်ပွဲ၊ သီတင်း

ကျွတ်လည်းကောင်း မီးဖွားပွဲ၊ တစ်ဆောင်မျိုးလည်းကောင်း မွေးမြူခြင်း၊ ကျွဲ၊ ဓား၊ မွေးမြူစွဲ

များစွာပါ။ စိုက်ပျိုးရေး ဦးစွာစိုက်ပျိုးပညာများ၊ ပုံပိုင်းမှုများ လုပ်ဆောင်ပေးခြင်း

တစ်ခုတစ်ခု မွေးမြူရေး မှတစ်စဉ် စီးပွားဖြစ် မွေးမြူရေး ကထိန်ပွဲ ဆောင်ရွက်ရန် ကိစ္စ

လိုက်သောကုသိပညာ၊ မွေးမြူမှုများ ပုံပိုင်း ပေးခြင်းဖြင့် စီးပွားရေး တိုးတက်လာကာ

ကျေးရွာကလေး ပွဲ၊ ဖြိုးတိုးတက်လာမည်ဖြစ်ပါသည်။

(င) ပင့်ကူအိမ်သုံးသပ်ခြင်း

ကျေးရွာ-ရေတွင်းဖြူ

အုပ်စု - ကျခတ်ချောင်း

နေ့စွဲ- ၂၈.၁.၂၀၁၇

ပင့်ကူအိမ်သုံးသပ်ခြင်း

ကျေးရွာ - ရေတွင်းဖြူ-၅ မီးကလေး
 ကျေးရွာအုပ်စု - ပျာတ်ဗျောင်း

မြို့နယ် - အီးလင်း
 ရက်စွဲ - ၂၈.၁.၂၀၁၇

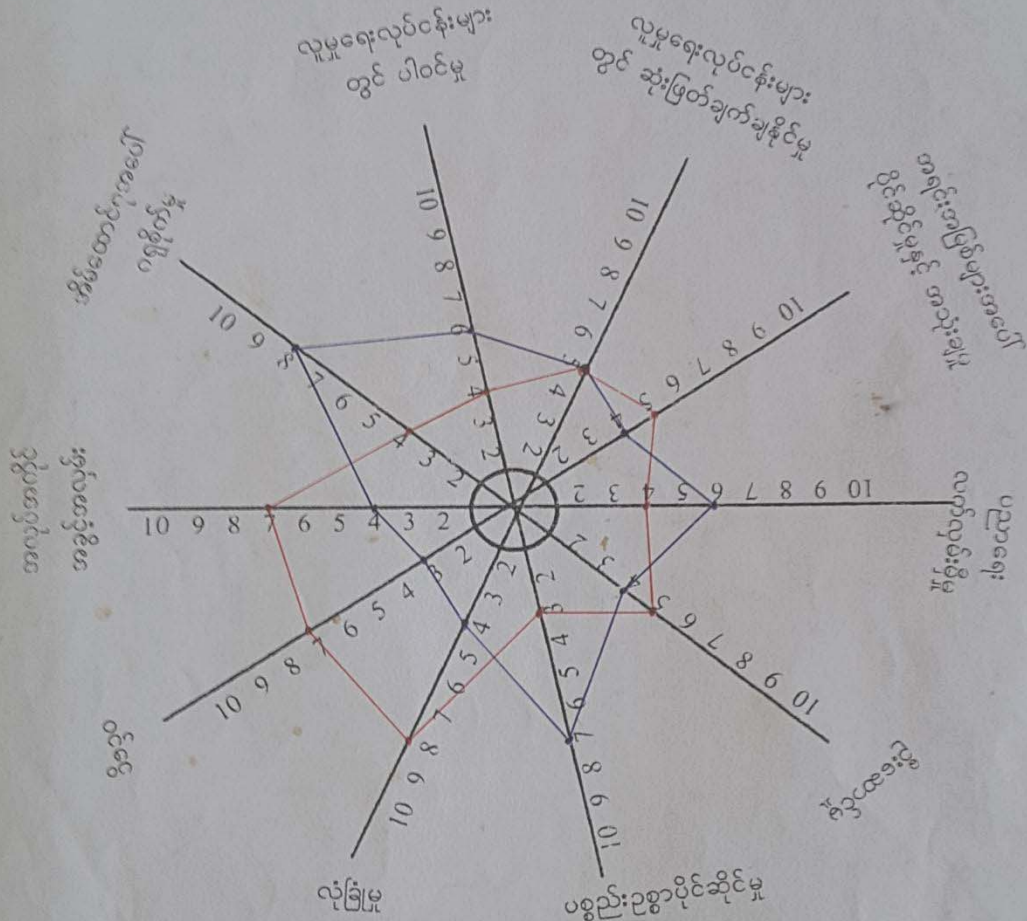

ပါဝင်ဆွေးနွေးသူ = ၅၅ - ၄၂ - ၂၅
 စုစုပေါင်း = ၂၇ ဦး

ဦးဆောင်ဆွေးနွေးသူ = မှော်ယဉ်္ဇာသင်
 မှတ်တမ်းတင်သူ = မှော်စာစု

Remark = ၆၅ - ၆
 ၃၈ - ၅၅

သုံးသပ်ချက်

ပင့်ကူ နိဗ္ဗာန်သုံးသပ်ခြင်း

ကျေးဇူး - ကျေးဇူးဖြင့် ဖြစ်ပေါ်လာခြင်း
 အုပ်စု - ကျခတ်ချောင်း

ဇွန်ပတ် - အီးရင်း
 ဇူလိုင် - ၂၈.၁.၁၇

- လူမှု ဂျေး လုပ်ငန်းများ ပြီးစီးမှု " " လူမှု ဂျေး လုပ်ငန်းများတွင် ကျန်းမာရေးနှင့် ပတ်သက်သည့် အခန်းကဏ္ဍများကို အားပေးပေးခြင်း
- လူမှု ဂျေး လုပ်ငန်းများတွင် ဆုံးဖြတ်ချက်ချနိုင်မှု " " ဆုံးဖြတ်ချက်ချနိုင်မှုကို အားပေးပေးခြင်း၊ အထူးသဖြင့် အရေးကြီးသည့် အခန်းကဏ္ဍများကို အားပေးပေးခြင်း
- ပညာရေးလက်ထောက် ဖြစ်မှု " " ကျန်းမာရေးနှင့် ပတ်သက်သည့် အခန်းကဏ္ဍများကို အားပေးပေးခြင်း၊ အထူးသဖြင့် အရေးကြီးသည့် အခန်းကဏ္ဍများကို အားပေးပေးခြင်း
- ဦးဆောင်နိုင်မှု " " အထူးသဖြင့် ကျန်းမာရေးနှင့် ပတ်သက်သည့် အခန်းကဏ္ဍများကို အားပေးပေးခြင်း၊ အထူးသဖြင့် အရေးကြီးသည့် အခန်းကဏ္ဍများကို အားပေးပေးခြင်း
- ပစ္စည်းပစ္စာ ဝိုင်းရံမှု " " နိမ့်တွင် ထိန်းသိမ်းမှုကို အားပေးပေးခြင်း၊ အထူးသဖြင့် အရေးကြီးသည့် အခန်းကဏ္ဍများကို အားပေးပေးခြင်း

- လုံခြုံမှု " " လုံခြုံမှုကို အားပေးပေးခြင်း၊ အထူးသဖြင့် အရေးကြီးသည့် အခန်းကဏ္ဍများကို အားပေးပေးခြင်း
- ဝင်ရောက်မှု " " ကျန်းမာရေးနှင့် ပတ်သက်သည့် အခန်းကဏ္ဍများကို အားပေးပေးခြင်း၊ အထူးသဖြင့် အရေးကြီးသည့် အခန်းကဏ္ဍများကို အားပေးပေးခြင်း

စ။မင်းကာချပ်

ကျေးဇူး-ရေတွင်းဖြူ အုပ်စု - ကျခတ်ချောင်း နေ့စွဲ- ၂၈.၁.၂၀၁၇

အဖွဲ့အစည်းချိတ်ဆက်မှုပြဇယား

ကျေးဇူး - ကျေးဇူးပြု (ပုဂံကလေး)

ကျေးဇူးဆုတ်စု - ဗျာဓိတ်ချောင်

ပြန်နယ် - သီးပင်

ရက်စွဲ - ၂၈.၁.၁၇

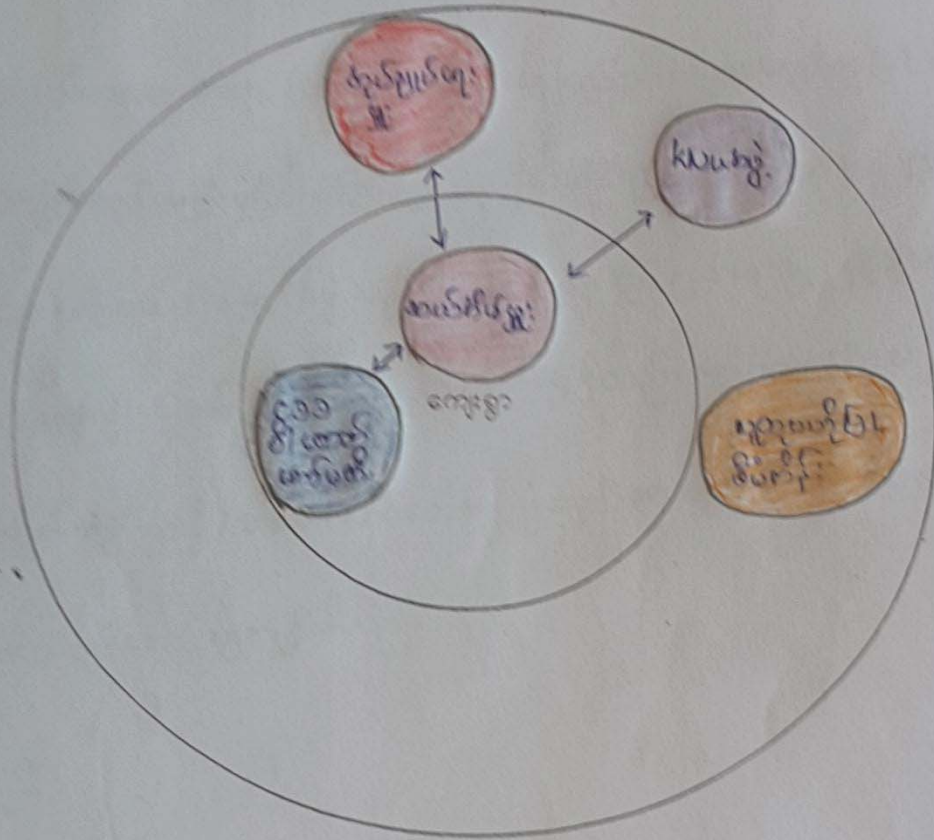

ပိတ်ဆောင်ရေးသူ - ၈.၄ ဦး, ၈.၂၃ ဦး
 စုစုပေါင်း - ၂၇ ဦး

ဦးဆောင်ရေးသူ - မော်ယုန်ဇော်ဝင်း
 မှတ်တမ်းတင်သူ -

သုံးသပ်ချက်

အဖွဲ့ကစည်းခြင်းဆက်ပူးသုံးသပ်ချက်

ကျေးဇူး - ကျေးဇူးပြု၍ (ကျမ်းကလေး)

မြို့နယ် - ဘိုးတော်

ကုန်စုံ - ဥပဒေရေးရာ

နေ့စွဲ - ၂၈.၁၁.၂၀

ဤကျေးဇူးတင်သည်ဖြင့် အဖွဲ့ကစည်းခြင်းဆက်ပူးသုံးသပ်ချက်

ကျမ်းကလေးတစ်ကောင်ဖြစ်သည်။ ဗဟိုဦးစီးဌာနများပါ သောကျေးဇူးတင်သောကြောင့်

အဖွဲ့ကစည်းခြင်းမရှိပါ။ ကုန်စုံများပိုင်းဆိုင်ရာဆယ်နှစ်မျိုးကုန်စုံ၊ ဝန်ဆောင်မှု၊ သတ်မှတ်

သည်။ ထိုဆယ်နှစ်မျိုးကုန်စုံသည်ဖြစ်ပေမည်ကုန်စုံကုန်စုံများဖြင့် ခွဲခြားဆက်ပူးခြင်း

ကလေးကုန်စုံဖြင့် တစ်ခုသာ ခွဲခြားဆက်ပူးခြင်းဖြစ်သည်။ ကျေးဇူးတင်ဖြင့် များလုပ်ငန်းများ

ကွက်ကျေးဇူးတင် / ဆက်ဆံမှုကုန်စုံပွဲစည်းကမ်းကုန်စုံဖြင့် ခွဲခြားဆက်ပူးလုပ်ငန်းများ

စတင်လုပ်ဆောင်ပျက်စီးပါသည်။

ဆ။အမျိုးသား/အမျိုးသမီး အခက်အခဲများ

လျှော့ - ရေတွင်းမြို့

စုတ်စုတ် - ရွာထပ်ရွာဝင်း

မြို့နယ် - အီးစင်း

၇၇၅ - ၂၉.၁၁၇

အမျိုးသား အဖွဲ့ ဖွဲ့စည်း ပြုစု ဆောင်ရွက်ရန်

- ၁) ယောက်ျား ဂေမလုံ ယောက်ျားနှင့် အဖွဲ့ဝင်
- ၂) စမ်း ပန်း ဆက်သွယ်ရေး အဖွဲ့ဝင်
- ၃) ကျား မာရေး အဖွဲ့ဝင်
- ၄) အဖွဲ့ဝင်နှင့် ရွေးချယ် ပါဝင် အဖွဲ့ဝင်
- ၅) ပညာရေး အဖွဲ့ဝင်

အမျိုးသမီး အဖွဲ့ ဖွဲ့စည်း ပြုစု ဆောင်ရွက်ရန်

- ၁) ယောက်ျား ဂေမလုံ ယောက်ျားနှင့် အဖွဲ့ဝင်
- ၂) ကျား မာရေး အဖွဲ့ဝင်
- ၃) အဖွဲ့ဝင်နှင့် ရွေးချယ် ပါဝင် အဖွဲ့ဝင်
- ၄) ပညာရေး အဖွဲ့ဝင်

ဤကျေးရွာမှိုက်မှန်းချက် (အမျိုးသား/အမျိုးသမီး)

ခွေ်ဗွ်းဗျ်းဗျ်း

ဗျေးဗွာ - ဂေထွင်းဖြူ (၅၅:၈၈၀)
ဒုတ်စု - ဂျာတ်ဗျောင်း

ဖြို.နယ် - အီး.စင်း
ဂေ.စွဲ - ၂၅.၁.၂၀၁၇

- Δ ပညာ ဂေ: တို: တက် ကောင်း ဗျ်းဗျ်းဗျ်း
- Δ ယောက်ျား ဂေ လုံ့လောက် ဗျ်းဗျ်းဗျ်း
- Δ ဗျေးဗွာ ဗျ်း ဖြို: တို: တက် ကောင်း ဂေ ဂေ ဂေ
- Δ ဂျ်းဗျ်း ဂေ: တို: တက် ကောင်း ဂေ
- Δ စီးဗျ်း ဂေ: တို: တက် ကောင်း ဗျ်းဗျ်းဗျ်း
- Δ စာပီ ပညာ မပညာဗျ်း ဗျ်းဗျ်းဗျ်း

ဒါဗျ်းဝင်ယောဗျ်းဗျ်း: စား ဗေး ဗျ်းဗျ်း: တို: တက် ဗျ်းဗျ်းဗျ်း: (ဗျ်း)

ဗျေးဗွာ - ဂေထွင်းဖြူ
ဒုတ်စု - ဂျာတ်ဗျောင်း

ဖြို.နယ် - အီး.စင်း
ဂေ.စွဲ - ၂၆.၁.၂၀၁၇

- Δ ဗျောင်း: ဆောင်သစ် ဆောင်လုပ်ခြင်း။
- Δ ဂေကန်ဒုင် ဗျ်းဗျ်းဗျ်း
- Δ ဗျောင်း: ဗိဗ်းဗျ်း ဆောင်လုပ်ခြင်း။
- Δ ဗျေးဗွာ ဗေး: ဗေး: ဗေး: ဆောင်လုပ်ခြင်း။
- Δ ဗျ်းဗျ်း: ဂဝ်းဗေး: ဗေးလုပ်ခြင်း။

ဒါဗျ်းဝင်ယောဗျ်းဗျ်း: စား ဗေး: ဗျ်းဗျ်း: တို: တက် ဗျ်းဗျ်းဗျ်း: (ဗေ)

- Δ ဗျောင်း: ဆောင်သစ် ဆောင်လုပ်ခြင်း။
- Δ ဂေကန်ဒုင် ဗျ်းဗျ်းဗျ်း
- Δ ဗျောင်း: ဗိဗ်းဗျ်း ဆောင်လုပ်ခြင်း။
- Δ ဗျေးဗွာ ဗေး: ဗေး: ဗေး: ဆောင်လုပ်ခြင်း။

ဒါဗျ်းဝင်ယောဗျ်းဗျ်း: စား ဗေး: ဗျ်းဗျ်း: တို: တက် ဗျ်းဗျ်းဗျ်း: (ဗျ်း)

ဗျေးဗွာ - ဂေထွင်းဖြူ
ဒုတ်စု - ဂျာတ်ဗျောင်း

ဖြို.နယ် - အီး.စင်း
ဂေ.စွဲ - ၂၆.၁.၂၀၁၇

- Δ ဂျ်းဗျ်း ဂေ: တို: တက် ကောင်း ဗျ်းဗျ်းဗျ်း
- Δ ဗျ်းဗျ်း ဂေ: တို: တက် ကောင်း ဗျ်းဗျ်းဗျ်း

ဒါဗျ်းဝင်ယောဗျ်းဗျ်း: စား ဗေး: ဗျ်းဗျ်း: တို: တက် ဗျ်းဗျ်းဗျ်း: (ဗေ)

- Δ ဂျ်းဗျ်း ဂေ: တို: တက် ကောင်း ဗျ်းဗျ်းဗျ်း
- Δ ဗျ်းဗျ်း ဂေ: တို: တက် ကောင်း ဗျ်းဗျ်းဗျ်း

၇။ ကော်မတီဝင်များရွေးချယ်ခြင်းနှင့်ကျေးရွာဖွံ့ဖြိုးရေးအစီအစဉ်ဆောင်ရွက်မှုမှတ်တမ်းခါတ်ပုံများ

၈။ ကော်မတီဝင်များစာရင်း

ကျေးရွာ-ရေတွင်းဖြူ အုပ်စု - ကျခတ်ချောင်း နေ့စွဲ- ၇.၄.၂၀၁၆

ကော်မတီဝင်အချက်အလက်များ

ကျေးရွာအုပ်စု - နွယ်စာရွာ၊ ကျေးရွာအုပ်စု - ကျောက်ကျေးရွာ၊ ဘီလင်မြို့နယ်

စဉ်	အမည်	ရာထူးတာဝန်	မညာအဆင့်အရင်း	လူမျိုး	အသက်	ကျား/မ	ရန်နှုန်း
၁	ဦးမောင်မောင်	ဒါ/ထောက်	အထွေထွေ	ကုဏ္ဍ		ကျား	
၂	ဒေါ်စုစု	"		"		မ	
၃	ဦးမောင်စွေး	သင်ပညာရေး	အထွေထွေ	"		ကျား	
၄	ဦးစိန်လက်ညှိုး	ဝယ်ယူရေး	အထွေထွေ	"		ကျား	
၅	ဒေါ်ခင်ခင်	"		"		မ	
၆	ဦးမောင်မောင်	အထောက်အပံ့	အထွေထွေ	"		ကျား	
၇	ဒေါ်စုစု	အထောက်အပံ့	အထွေထွေ	"		မ	
၈	ဒေါ်မာမာ	"		"		မ	
၉	ဦးကျော်ကျော်	အထောက်အပံ့	အထွေထွေ	"		ကျား	
၁၀	ဦးကျော်ကျော်	အထောက်အပံ့	အထွေထွေ	"		ကျား	
၁၁	ဒေါ်ခင်ခင်	"		"		မ	
၁၂	ဦးမောင်မောင်	အထောက်အပံ့	အထွေထွေ	"		ကျား	
၁၃	ဒေါ်မာမာ	"		"		မ	
၁၄	ဦးမောင်မောင်	အထောက်အပံ့	အထွေထွေ	"		ကျား	
၁၅	ဒေါ်စုစု	"		"		မ	
၁၆	ဒေါ်မာမာ	အထောက်အပံ့	အထွေထွေ	"		မ	

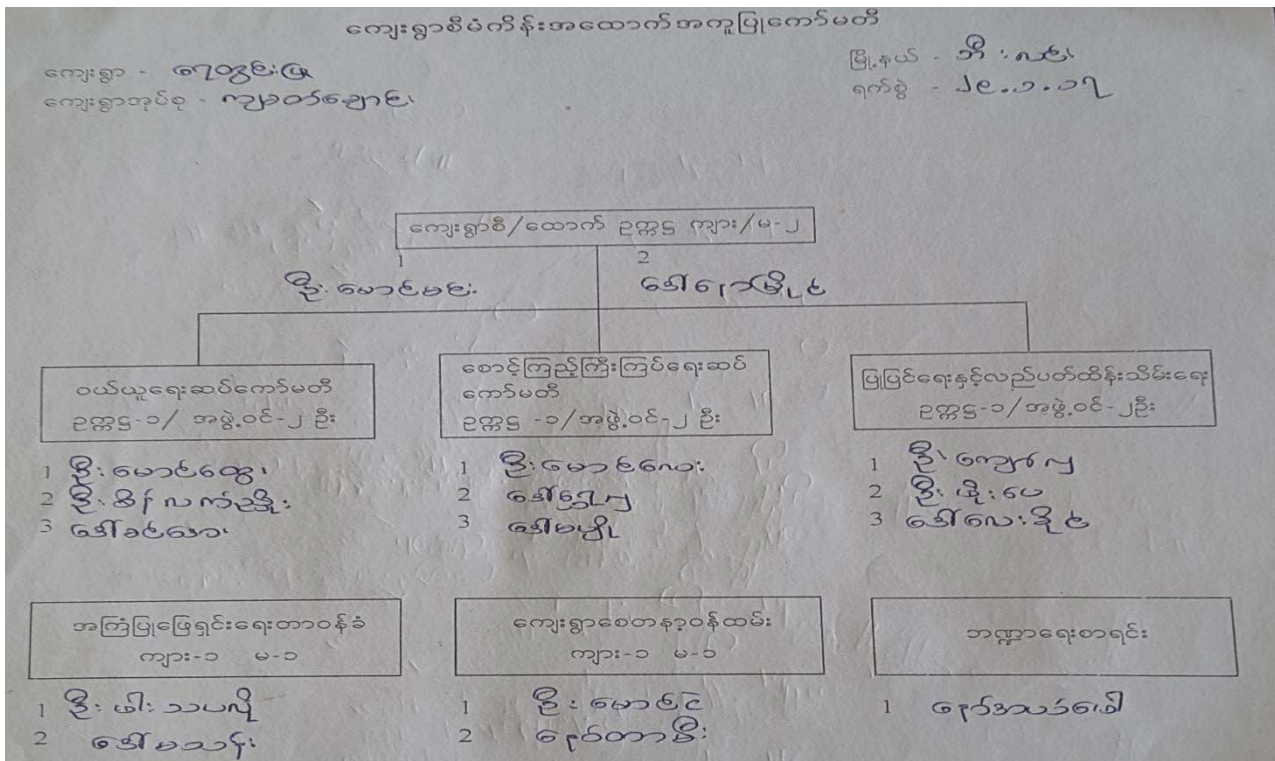

၉။ကျေးရွာ အချက်အလက်ပုံစံ(၁)

ပုံစံ - ၈ - ၁ ကျေးရွာအခြေခံအစီအစဉ် (Form PC 1)

လယ်ယာမြေများ၊ ကျေးရွာတစ်ရွာတို့၊ ပထမဆုံးဆက်ဆံသူ သွားရောက်သောအခါ လူထုထည့်သွင်းမှုများသည် ကျေးရွာ
ပေါင်းစည်းမှုများ၊ ကျေးရွာအချက်အလက်များကို ဖေ့ရွာရပ်တော် တောင်းခံရလျှင် ဤအချက်အလက်များကို စီမံကိန်း
စီမံကိန်းအစဉ်အလာတို့ကို တောင်းခံရလျှင် စီမံကိန်းဆက်ဆံရေးအတွက် လူထုထည့်သွင်းမှုများသည် ဤအချက်အလက်
များကို စီမံကိန်းပုံစံအား ပြန်လည်ပြင်ဆင်ရမည်။ ဤအချက်အလက်များသည် လူထုထည့်သွင်းမှုများ သဘာဝအချက်အလက်ထက်၊ Tablets မှ
အဆင့်မြင့်တင်ရမည်။

ကျေးရွာပေါင်းစည်းမှု အမည် ဦးမောင်မင်း	ကျေးရွာပေါင်းစည်းမှု ဝန်ဆောင်ခ -	လူထုထည့်သွင်းမှု အမည် ဒေါ်မာရီအောင်
ပြည်နယ်တိုင်းဒေသကြီး ချွဲ၊ မြို့နယ်	၈၆၊ ၈၁	ကျေးရွာအုပ်စု ကျေးရွာ ၆၇ ဝွန်း၊ (မြို့)

(က) လူဦးရေ

လူဦးရေ	အိမ်ထောင်စုအရေအတွက်	ကိုးကွယ်သည့်ဘာသာ	အိမ်ထောင်စုအရေအတွက်
လူဦးရေ (၁) ၈၇၆	၃၉	ဘာသာ (၁) ၄၆	၃၉
လူဦးရေ (၂) -----		ဘာသာ (၂) -----	
လူဦးရေ (၃) -----		ဘာသာ (၃) -----	
လူဦးရေစုစု -----		ဘာသာစုစု -----	
အခြား -----			
မသင်္ဂြိုဟ်သူများ -----	အရေအတွက်		
သက်ကြီးရွယ်အိုများ (၆၅ နှစ် နှင့် အထက်)	၃		
ဂုဏ်သောမဂ္ဂ -----	၇		
ဂုဏ်သောမဂ္ဂ -----	-		

	အမျိုးသား (အရေအတွက်)	အမျိုးသမီး (အရေအတွက်)
လူဦးရေ	၉၀	၉၇
လူဦးရေ (၁) ၈၇၆		
လူဦးရေ (၂) -----		
လူဦးရေ (၃) -----		
အခြား -----		
အိမ်ထောင်စုစု -----	၂၁	၁၈

(ခ) အခြေခံအဆောက်အအုံ အသုံးအဆောင်များ

စာသင်ကျောင်း	အမှတ် ခြံစီမံ	ကျွန်းကား	အမှတ် ခြံစီမံ	သာယာရေး အဆောက် အအုံများ	အမှတ် ခြံစီမံ

အထက်တန်းကျောင်း	<input type="checkbox"/>	ခေမာန်	<input type="checkbox"/>	တေတီ	<input type="checkbox"/>
အလယ်တန်းကျောင်း	<input type="checkbox"/>	ကျွန်းကား	<input type="checkbox"/>	တက္ကသိုလ်ကျောင်း	<input type="checkbox"/>
ပထမတန်းကျောင်း (မြို့)	<input checked="" type="checkbox"/>	ကျွန်းကား	<input type="checkbox"/>	ဟိုတယ်ကျောင်း	<input type="checkbox"/>
ပုဂ္ဂိုလ်ကျောင်း	<input type="checkbox"/>	ခေမာန်	<input type="checkbox"/>	စရိတ်ကျောင်း	<input type="checkbox"/>
အခြား	<input type="checkbox"/>	အခြား	<input type="checkbox"/>	တေတီ	<input type="checkbox"/>
မှတ်ချက်		မှတ်ချက်		အခြား	<input type="checkbox"/>
				မှတ်ချက်	

(ဂ) ကျွမ်းကျင်သူများမှတ်တမ်း (ကျေးရွာတွင်နေထိုင်သော သို့မဟုတ် တခြားရွာမှလာရောက်သော ကျွမ်းကျင်သူများ)

(၁) စာသင်ကျောင်း		(၂) ကျွန်းကား		(၃) လက်မှုကျွမ်းကျင်	
ရွာတွင်နေထိုင်သူ	အခြားရွာမှလာသူ	ရွာတွင်နေထိုင်သူ	အခြားရွာမှလာသူ	ရွာတွင်နေထိုင်သူ	အခြားရွာမှလာသူ
ပထမတန်းကျောင်း/အထက်တန်းကျောင်း/မ	<input type="checkbox"/>	မ	မ	လက်သား	<input type="checkbox"/>
အထက်တန်းကျောင်း/မ	<input type="checkbox"/>	မ	မ	ပန်ချ်	<input type="checkbox"/>
အလယ်တန်းကျောင်း/မ	<input type="checkbox"/>	မ	မ	လှုပ်စစ်တွင်းကျွမ်းကျင်သား	<input type="checkbox"/>
ပုဂ္ဂိုလ်ကျောင်း/မ	<input type="checkbox"/>	မ	မ	စရိတ်ကျွမ်းကျင်သူ	<input type="checkbox"/>
အခြား	<input type="checkbox"/>	မ	မ	စက်ပြင်ဆရာ	<input type="checkbox"/>
မှတ်ချက်		မှတ်ချက်		မှတ်ချက်	

(ဃ) ကျေးရွာသို့ ရောက်ရှိနိုင်သည့် လမ်းအခြေအနေ / ကျေးရွာတစ်ရွာသည် ဝင်ရောက် ကျေးရွာအုပ်စုနှင့် ဆက်သွယ်ထားသော လမ်းအခြေအနေ (အောက်ပါတို့ကို ဝင်ရောက်)

ကျောက်ကြမ်းလမ်း: ကျေးရွာလမ်း: ကျွန်းကားလမ်း: မော်တော်ဆိုင်ကယ်လမ်း: ကျောက်ခင်းလမ်း: မြေသားလမ်း: လူသွားလမ်း: အခြား: -----

(င) ကျေးရွာအုပ်စုစီမံချက်

(၁) လူထုထည့်သွင်းမှုစီမံကိန်းမတင်မီ ဤကျေးရွာတွင် ကျေးရွာအုပ်စုစီမံချက် စီမံချက်ရှိခဲ့ပါသလား? ရှိပါသည် (မရှိပါ) မသိပါ

(၂) ရှိပါလျှင် ဤစီမံချက်ကို မည်သည့် ခုနှစ်တွင်ပြင်ဆင်ခဲ့ပါသနည်း? နှစ် ----- / မသိပါ

(၃) ဤစီမံချက်ကို ပြန်လည်ပြင်ဆင်ခဲ့ပါသလား? ပြင်ဆင်ခဲ့ပါသည် / မပြင်ဆင်ပါ

(စ) ဝန်ဆောင်မှုအစား

(၁) ဤကျေးရွာ၏တော်မူ ဝန်ဆောင်မှုအစားအစဉ်အလာကို ဝန်ဆောင်မှုပေးသနည်း? ရှိပါသည် / မသိပါ

(၂) ဤကျေးရွာမှ ဝန်ဆောင်မှုအစားအစဉ်အလာကို သွားလာရသည့် ကြားဖြတ်အချိန်

ခြောက်လအတွက် ဝန်ဆောင်မှုပေးခြင်း ----- ဝန်ဆောင်မှုပေးခြင်း -----
မိုးရာသီတွင် ကြားဖြတ် ----- ဝန်ဆောင်မှုပေးခြင်း -----
မိုးရာသီတွင် ကြားဖြတ် ----- ဝန်ဆောင်မှုပေးခြင်း -----

(ဆ) လယ်ယာမြေနှင့်ဆိုင်ရာ သဘာဝပတ်ဝန်းကျင်

ဤကျေးရွာတွင် ရေပိုမိုရရှိရန် သဘာဝပတ်ဝန်းကျင်ထိခိုက်ခြင်း ရှိပါသလား

(၁) မရှိပါ

(၂) ရှိပါသည်

(ဇ) ကျေးရွာတွင် ခြေလှမ်းထားသော အဖွဲ့အစည်းများ

လူထုထည့်သွင်းမှုစီမံကိန်းမတင်မီ ဤကျေးရွာတွင် ကျေးရွာအုပ်စုစီမံချက် အစီအစဉ် အစီအစဉ်များ ရှိပါသလား

ခြေလှမ်းထားသည့် အဖွဲ့အစည်းများ ရှိပါသလား

(၁) -----

(၂) -----

(ဈ) အခြေခံအဆောက်အအုံ အသုံးအဆောင်များ

ဤကျေးရွာသည် အခြေခံအဆောက်အအုံ အသုံးအဆောင်များ ရှိပါသလား

မရှိပါ

မရှိပါ

ကျေးရွာပေါင်းစည်းမှု အမည်

အမည် ဦးမောင်မင်း

လက်မှတ်

အမည် ဒေါ်မာရီအောင်

လက်မှတ်

၁၀။ စီမံကိန်း အချိန်စက်ဝန်းအချိန်ဇယား (ပုံစံ ၂)

ပုံစံ - ၀ - ၂ - စီမံကိန်းစက်ဝန်းအချိန်ဇယား (PC 2) ✪

လမ်းညွှန်ချက်၊ သက်ဆိုင်ရာလူထုစည်းရုံးရေးမှူး/လက်ထောက်နည်းပညာမှူးများ မှ စီမံကိန်းစက်ဝန်းအဆင့်တစ်ခုစီပြီးစီးတိုင်း ကျေးရွာနှင့် ကျေးရွာအုပ်စုအတွက် ဤပုံစံကို ဖြည့်သွင်းရမည်။

စည်းရုံးရေးမှူး/ဝန်ထမ်း အမည် ဖေါ်ယဉ်ဗွယ်ဝင်း

နေ့စွဲ ၂၉.၁.၂၀၁၇ စက်ဝန်းအားအမှတ်ခြိပ်ပါ စက်ဝန်း(၁) စက်ဝန်း(၂) စက်ဝန်း(၃)
 စက်ဝန်း(၄)

ပြည်နယ်/တိုင်း ဗွဲ့ မြို့နယ် ဖိုးလင်း ကျေးရွာအုပ်စု ကျောက်ချောင်း ကျေးရွာ ကျေးရွာ မြို့နယ် ကလေး

စီမံကိန်းဆောင်ရွက်မှုအဆင့်များ	နေ့စွဲ		အစည်းအဝေးတွင်တက်ရောက်သူအရေအတွက်			
	စတင်သည့်နေ့	ပြီးဆုံးသည့်နေ့	အမျိုးသားအရေအတွက်	အမျိုးသမီးအရေအတွက်	အိမ်ထောင်စုအရေအတွက်	လူမျိုးစုတက်ရောက်သူအရေအတွက် နှင့် လူမျိုးစုအမည်
၁။ ကျေးရွာစီမံကိန်း မိတ်ဆက်အစည်းအဝေး	၂၈.၁.၁၇	၂၈.၁.၁၇	၄	၂၃	၂၇	၈၇၆ ၂၇
၂။ ကျေးရွာဖွံ့ဖြိုးရေး စီမံချက်ရေးဆွဲခြင်း အစည်းအဝေး	၂၉.၁.၁၇	၂၉.၁.၁၇	၄	၂၃	၂၇	၈၇၆ ၂၇
၃။ ကျေးရွာအုပ်စု လုပ်ငန်းဆုံးဖြတ်ချက်ချသည့် အစည်းအဝေး	၃၀.၂.၁၇	၃၀.၂.၁၇	၁	၀	၂	၈၇၆ ၂
၄။ မြို့နယ်အဆင့် စီမံကိန်းရေးဆွဲရေး နှင့် အကောင်အထည်ဖော်ရေးကော်မတီ၏ စီမံကိန်း သုံးသပ်မှု အစည်းအဝေး			မလို	မလို	မလို	မလို
၅။ မြို့နယ် စီမံကိန်းရေးဆွဲရေး နှင့် အကောင်အထည်ဖော်ရေး ကော်မတီ၏ဆုံးဖြတ်မှုကို ရွာသို့ အသိပေးအကြောင်းကြားသည့် အစည်းအဝေး						

၁၁။ ကျေးရွာဖွံ့ဖြိုးရေးဦးစားပေးအစီအစဉ်(ပုံစံ ၃)

ပုံစံ - ၀ - ၃ ကျေးရွာခွဲခြားရေး ဦးစားပေးအစီအစဉ် (Form PC 3)

လယ်ယာမြေ အဆင့်(၃) ကျေးရွာခွဲခြားရေးအစီအစဉ်အရ ဦးစားပေးအစီအစဉ် (Form PC 3) အထောက်အကူပြု
 ကော်မတီသည် လုပ်ငန်းစဉ်များအတိုင်း ဤပုံစံဖြင့် ပုံစံအရ ဦးစားပေးအစီအစဉ် ဖြည့်သွင်းရမည်။

လုပ်ငန်းစဉ်များ (ရက်စွဲ) အရင်းအမြစ် အရင်းအမြစ် အရင်းအမြစ်
 နံပါတ် ၃၁-၁-၁၇

မြေပုံစံအမျိုးအစား ဦးစားပေးအစီအစဉ် အရင်းအမြစ် အရင်းအမြစ် အရင်းအမြစ်
 ၀ ဆောက်လုပ်ရေးအစီအစဉ်အရင်းအမြစ် ၁ ဆောက်လုပ်ရေးအစီအစဉ်အရင်းအမြစ်

၁	ဆောက်လုပ်ရေးအစီအစဉ်အရင်းအမြစ်	၁	ဆောက်လုပ်ရေးအစီအစဉ်အရင်းအမြစ်
၂	လက်ယာဘက် ခြေဖျားအစီအစဉ်	၂	ကျွန်းမာကျွန်း ၁၁၀၀၀
၃	ကျွန်းမာကျွန်း ၁၁၀၀၀	၃	ပဉ္စမကျွန်း ၁၁၀၀၀
၄	ပဉ္စမကျွန်း ၁၁၀၀၀	၄	ကျွန်းမာကျွန်း ၁၁၀၀၀
၅	ကျွန်းမာကျွန်း ၁၁၀၀၀	၅	ကျွန်းမာကျွန်း ၁၁၀၀၀
၆			
၇			
၈			
၉			
၁၀			
၁၁			

၀၃ မှတ်တမ်း - ၀၃၀၀၀၀ (၅) နှစ် အတွင်း ကျေးရွာခွဲခြားရေး ဖွဲ့စည်းလုပ်ငန်းစဉ်များအား ဖော်ပြပါ။

အမျိုးအစားအရ တပ်မြေအစီအစဉ်အရ	အမျိုးအစားအရ တပ်မြေအစီအစဉ်အရ
၀ ကျွန်းမာကျွန်း ၁၁၀၀၀	ကျွန်းမာကျွန်း ၁၁၀၀၀
၁ ကျွန်းမာကျွန်း ၁၁၀၀၀	ကျွန်းမာကျွန်း ၁၁၀၀၀
၂ ကျွန်းမာကျွန်း ၁၁၀၀၀	ကျွန်းမာကျွန်း ၁၁၀၀၀
၃ ကျွန်းမာကျွန်း ၁၁၀၀၀	ကျွန်းမာကျွန်း ၁၁၀၀၀
၄ ကျွန်းမာကျွန်း ၁၁၀၀၀	ကျွန်းမာကျွန်း ၁၁၀၀၀
၅ ကျွန်းမာကျွန်း ၁၁၀၀၀	ကျွန်းမာကျွန်း ၁၁၀၀၀
၆ ကျွန်းမာကျွန်း ၁၁၀၀၀	ကျွန်းမာကျွန်း ၁၁၀၀၀
၇ ကျွန်းမာကျွန်း ၁၁၀၀၀	ကျွန်းမာကျွန်း ၁၁၀၀၀

၀၃၀၀၀၀ (၅) နှစ် အတွင်း ကျေးရွာခွဲခြားရေး ဖွဲ့စည်းလုပ်ငန်းစဉ်များအား ဖော်ပြပါ။

အဆင့်	ကျေးရွာအတွက် ဦးစားပေး ဖွဲ့စည်းတိုးတက်မှု လုပ်ငန်းစဉ်များ	အဆိုပြုသူ (အမျိုးသားများ/ အမျိုးသမီးများ/ အမျိုးသား+ အမျိုးသမီး)	ခန့်မှန်းကုန်ကျ စရိတ်	အကျိုးတော်ငွေရှိသူ ဝန်ထမ်းပြင် အရေအတွက်
၀	ကျွန်းမာကျွန်း ၁၁၀၀၀	ကျွန်းမာကျွန်း ၁၁၀၀၀	၁၀၀	၁၀၀
၁	ကျွန်းမာကျွန်း ၁၁၀၀၀	ကျွန်းမာကျွန်း ၁၁၀၀၀	၁၀၀	၁၀၀
၂	ကျွန်းမာကျွန်း ၁၁၀၀၀	ကျွန်းမာကျွန်း ၁၁၀၀၀	၁၀၀	၁၀၀
၃	ကျွန်းမာကျွန်း ၁၁၀၀၀	ကျွန်းမာကျွန်း ၁၁၀၀၀	၁၀၀	၁၀၀
၄	ကျွန်းမာကျွန်း ၁၁၀၀၀	ကျွန်းမာကျွန်း ၁၁၀၀၀	၁၀၀	၁၀၀
၅	ကျွန်းမာကျွန်း ၁၁၀၀၀	ကျွန်းမာကျွန်း ၁၁၀၀၀	၁၀၀	၁၀၀
၆				
၇				
၈				
၉				
၁၀				
၁၁				

အဆင့်	ကျေးရွာအတွက် ဦးစားပေး ဖွဲ့စည်းတိုးတက်မှု လုပ်ငန်းစဉ်များ	အဆိုပြုသူ (အမျိုးသားများ/ အမျိုးသမီးများ/ အမျိုးသား+ အမျိုးသမီး)	ခန့်မှန်းကုန်ကျ စရိတ်	အကျိုးတော်ငွေရှိသူ ဝန်ထမ်းပြင် အရေအတွက်
၀	ကျွန်းမာကျွန်း ၁၁၀၀၀	ကျွန်းမာကျွန်း ၁၁၀၀၀	၁၀၀	၁၀၀
၁	ကျွန်းမာကျွန်း ၁၁၀၀၀	ကျွန်းမာကျွန်း ၁၁၀၀၀	၁၀၀	၁၀၀
၂	ကျွန်းမာကျွန်း ၁၁၀၀၀	ကျွန်းမာကျွန်း ၁၁၀၀၀	၁၀၀	၁၀၀
၃	ကျွန်းမာကျွန်း ၁၁၀၀၀	ကျွန်းမာကျွန်း ၁၁၀၀၀	၁၀၀	၁၀၀
၄	ကျွန်းမာကျွန်း ၁၁၀၀၀	ကျွန်းမာကျွန်း ၁၁၀၀၀	၁၀၀	၁၀၀
၅	ကျွန်းမာကျွန်း ၁၁၀၀၀	ကျွန်းမာကျွန်း ၁၁၀၀၀	၁၀၀	၁၀၀
၆				
၇				
၈				
၉				
၁၀				
၁၁				
၁၂				

၀၃ လုပ်ငန်းစဉ်အစီအစဉ် (၄) နှစ်အတွက် အကျုံးမပင်သော ဦးစားပေး ဖွဲ့စည်းတိုးတက်မှု လုပ်ငန်းစဉ်များအား ဖော်ပြပါ။

အဆင့်	ကျေးရွာအတွက် ဦးစားပေး ဖွဲ့စည်းတိုးတက်မှု လုပ်ငန်းစဉ်များ	အဆိုပြုသူ (အမျိုးသားများ/ အမျိုးသမီးများ/ အမျိုးသား+ အမျိုးသမီး)	အခန်းကဏ္ဍ
၀	ကျွန်းမာကျွန်း ၁၁၀၀၀	ကျွန်းမာကျွန်း ၁၁၀၀၀	
၁	ကျွန်းမာကျွန်း ၁၁၀၀၀	ကျွန်းမာကျွန်း ၁၁၀၀၀	
၂	ကျွန်းမာကျွန်း ၁၁၀၀၀	ကျွန်းမာကျွန်း ၁၁၀၀၀	
၃	ကျွန်းမာကျွန်း ၁၁၀၀၀	ကျွန်းမာကျွန်း ၁၁၀၀၀	
၄	ကျွန်းမာကျွန်း ၁၁၀၀၀	ကျွန်းမာကျွန်း ၁၁၀၀၀	
၅	ကျွန်းမာကျွန်း ၁၁၀၀၀	ကျွန်းမာကျွန်း ၁၁၀၀၀	
၆			
၇			
၈			
၉			
၁၀			

ခေါင်းစောင် ကျေးရွာခွဲခြားရေးအစီအစဉ်အထောက်အကူပြုကော်မတီမှ အတည်ပြုသည်။
 အမည် ဦးအောင်မင်း လက်မှတ် [Signature] နေ့စွဲ ၃.၁.၁၇

၁၂။ကျေးရွာအုပ်စု စီမံကိန်းလုပ်ငန်းခွဲရွေးချယ်ခြင်း(ပုံစံ ၄)

ပုံစံ - ၀ - ၄ ကျေးရွာအုပ်စုစီမံကိန်းလုပ်ငန်းခွဲရွေးချယ်ခြင်းပုံစံ (Form PC 4)

လမ်းညွှန်ချက်။ စီမံကိန်းလုပ်ငန်းခွဲရွေးချယ်မှုအစည်းအဝေးပြီးနောက်တွင် ကျေးရွာအုပ်စုမှ CF/TFတို့၏ အကူအညီရယူ၍ ကျေးရွာစီဆောက်ကော်မတီမှ လက်မှတ်ရေးထိုးပြီး အဆိုပါပုံစံအား ပြည့်စုံအောင်ဖြည့်သွင်းရမည်။ ဤပုံစံအား ပြည့်စုံစွာဖြည့်သွင်းပြီးပါက ကျေးရွာအုပ်စုမှ ပြီးတိုးတက်ရေးစီမံချက်တွင် TPIC သို့ ပေးပို့ရန်အတွက် နောက်ဆက်တွဲအဖြစ် ထားရှိရမည်။ CF မှ ကျေးရွာတစ်ရွာချင်းစီ၏ စီမံကိန်းလုပ်ငန်းခွဲဆိုင်ရာ အချက်အလက်များကို MIS သို့ ထည့်သွင်းရမည်။ (ယခုနှစ်စီမံကိန်းလုပ်ငန်းခွဲ မလုပ်ကိုင်သော ကျေးရွာများ မပါဝင်ပါ။)

ကျေးရွာစည်းရုံးရေးမှူး/ဝန်ထမ်းအမည် _____

နေ့စွဲ ၆. ၁. ၂၇ _____ စက်ဝန်းအားအမှတ်ခြစ်ပေးပါ။ (✓) ဝက်ဝန်း(၁) ဝက်ဝန်း(၂) ဝက်ဝန်း(၃) ဝက်ဝန်း(၄)

ပြည်နယ်/တိုင်း မွန် မြို့နယ် ကို.လင်း ကျေးရွာအုပ်စု ကျွဲခတ်ချောင်း

ကျေးရွာအမည်	ဆောင်ရွက်မည့် လုပ်ငန်းများ	အတိုင်းအတာ	ခန့်မှန်း တိုက်ရိုက် အကျိုးခံစားခွင့် ရှိသူများ	အဆိုပြုတင်ပြသူ	ခန့်မှန်းကုန်ကျစရိတ်			
					စီမံကိန်းမှ ထည့်ဝင်မှု	ကျေးရွာမှ ထည့်ဝင်မှု	အခြားထည့်ဝင်မှု (ဖော်ပြပါ) အမည်/အဖွဲ့	စုစုပေါင်း
စားရိတ်ကတုတ်	တက်ကျာတွင်း နှစ် ကျာတန် ဧည့်ဆောက် ခြင်း	1" Φ PVC 400' 9'6" x 9'6" x 4'	၁၀၁၁ ဦး	<input type="checkbox"/> ကျား <input type="checkbox"/> မ <input type="checkbox"/> ကျား+မ	2,000,000			2,000,000
				<input type="checkbox"/> ကျား <input type="checkbox"/> မ <input type="checkbox"/> ကျား+မ				
				<input type="checkbox"/> ကျား <input type="checkbox"/> မ <input type="checkbox"/> ကျား+မ				

၁၄။ အစည်းအဝေးမှတ်တမ်းများ

ဝိသိတိယော ဝါ ဝေပဗ္ဗိယော နှင့် သာဓကဗြာဟ္မဗေဒါနိတိယော
 ရောပေတိဒေသန္တိယောပိယောဝိယော ဦးစီပြော
 ဣတိ ဝေပဗ္ဗိယော ဝိသိတိယော (ဥပနိယာဒိတ် စက်ဝန်း)
 ဝေပဗ္ဗိယော ဝါ ဝေပဗ္ဗိယော

ဝေပဗ္ဗိယော - ဂေတုင်ဖြူ (ဖြစ်ကံယော)
 နှစ် - ဂျာဗတ်ဗျော်
 ဘိယော ဝေပဗ္ဗိယော
 ၂၈ . ၁ . ၂၀၁၂

၁။ ဝေပဗ္ဗိယော ဝါ ဝေပဗ္ဗိယော
 ၂။ ဝေပဗ္ဗိယော ဝါ ဝေပဗ္ဗိယော ဝါ ဝေပဗ္ဗိယော
 ၃။ ဝိသိတိယော ဝါ ဝေပဗ္ဗိယော ဝါ ဝေပဗ္ဗိယော
 ၄။ ဝေပဗ္ဗိယော ဝါ ဝေပဗ္ဗိယော ဝါ ဝေပဗ္ဗိယော
 ၅။ ဝေပဗ္ဗိယော ဝါ ဝေပဗ္ဗိယော ဝါ ဝေပဗ္ဗိယော
 ၆။ ဝေပဗ္ဗိယော ဝါ ဝေပဗ္ဗိယော ဝါ ဝေပဗ္ဗိယော
 ၇။ ဝေပဗ္ဗိယော ဝါ ဝေပဗ္ဗိယော ဝါ ဝေပဗ္ဗိယော
 ၈။ ဝေပဗ္ဗိယော ဝါ ဝေပဗ္ဗိယော ဝါ ဝေပဗ္ဗိယော
 ၉။ ဝေပဗ္ဗိယော ဝါ ဝေပဗ္ဗိယော ဝါ ဝေပဗ္ဗိယော
 ၁၀။ ဝေပဗ္ဗိယော ဝါ ဝေပဗ္ဗိယော ဝါ ဝေပဗ္ဗိယော

ဝေပဗ္ဗိယော ဝါ ဝေပဗ္ဗိယော ဝါ ဝေပဗ္ဗိယော - ရော်ယင်ဂျယ်ဝင်

ဝိသိတိယော ဝါ ဝေပဗ္ဗိယော နှင့် သာဓကဗြာဟ္မဗေဒါနိတိယော
 ရောပေတိဒေသန္တိယောပိယော ဝိသိတိယော
 ဣတိ ဝေပဗ္ဗိယော ဝိသိတိယော (ဥပနိယာဒိတ် စက်ဝန်း)
 ဝေပဗ္ဗိယော ဝါ ဝေပဗ္ဗိယော

ဝေပဗ္ဗိယော - ဂေတုင်ဖြူ (ဖြစ်ကံယော)
 နှစ် - ဂျာဗတ်ဗျော်
 ဘိယော ဝေပဗ္ဗိယော
 ၂၉ . ၁ . ၂၀၁၂

၁။ ဝေပဗ္ဗိယော ဝါ ဝေပဗ္ဗိယော
 ၂။ ဝေပဗ္ဗိယော ဝါ ဝေပဗ္ဗိယော ဝါ ဝေပဗ္ဗိယော
 ၃။ ဝိသိတိယော ဝါ ဝေပဗ္ဗိယော ဝါ ဝေပဗ္ဗိယော
 ၄။ ဝေပဗ္ဗိယော ဝါ ဝေပဗ္ဗိယော ဝါ ဝေပဗ္ဗိယော
 ၅။ ဝေပဗ္ဗိယော ဝါ ဝေပဗ္ဗိယော ဝါ ဝေပဗ္ဗိယော
 ၆။ ဝေပဗ္ဗိယော ဝါ ဝေပဗ္ဗိယော ဝါ ဝေပဗ္ဗိယော
 ၇။ ဝေပဗ္ဗိယော ဝါ ဝေပဗ္ဗိယော ဝါ ဝေပဗ္ဗိယော
 ၈။ ဝေပဗ္ဗိယော ဝါ ဝေပဗ္ဗိယော ဝါ ဝေပဗ္ဗိယော
 ၉။ ဝေပဗ္ဗိယော ဝါ ဝေပဗ္ဗိယော ဝါ ဝေပဗ္ဗိယော
 ၁၀။ ဝေပဗ္ဗိယော ဝါ ဝေပဗ္ဗိယော ဝါ ဝေပဗ္ဗိယော

ဝေပဗ္ဗိယော ဝါ ဝေပဗ္ဗိယော ဝါ ဝေပဗ္ဗိယော - ရော်ယင်ဂျယ်ဝင်

၁၅။ ကဏ္ဍအလိုက် အခက်အခဲမှတ်တမ်း

။ကဏ္ဍအလိုက် အခက်အခဲမှတ်တမ်း

..... ရေတွင်းဖြူ.....ကျေးရွာကဏ္ဍအလိုက် ဦးစားပေးဖွံ့ဖြိုးရေးလုပ်ငန်းများ

လျှောက်ဆိုသူ၏အမည်		လျှောက်ဆိုသူ၏အိမ်လိပ်စာ		အမျိုးအမည်	ရက်စွဲ	ရက်စွဲ	ပြင်ဆင်ရေးရာ
အထွေထွေ	၁	ကျောက်ခြင်ဆိုင်တပ်ဆင်ခြင်း	(လျှပ်)	၂၀၁၆	စီးပွားရေးဦးစီးဌာန	မူလအခြေအနေ	မူလအခြေအနေ
	၂	ရွာတွင်းကန်လမ်းဖောက်လုပ်ခြင်း	(လျှပ်)	၂၀၁၆	စီးပွားရေးဦးစီးဌာန	မူလအခြေအနေ	မူလအခြေအနေ
	၃		(လျှပ်)				
	၄		(လျှပ်)				
	၅		(လျှပ်)				
	၆		(လျှပ်)				
	၇		(လျှပ်)				
	၈		(လျှပ်)				
အထွေထွေ	၁	ဆိုင်ကယ်ပြင်ဆင်ရေး	(လျှပ်)	၂၀၁၇	စီးပွားရေးဦးစီးဌာန	မူလအခြေအနေ	မူလအခြေအနေ
	၂	ကန်ချိုင့်ယစ်ရေး	(လျှပ်)	၂၀၁၇	စီးပွားရေးဦးစီးဌာန	မူလအခြေအနေ	မူလအခြေအနေ
	၃		(လျှပ်)				
	၄		(လျှပ်)				
	၅		(လျှပ်)				
	၆		(လျှပ်)				
	၇		(လျှပ်)				
	၈		(လျှပ်)				
	၉		(လျှပ်)				
	၁၀		(လျှပ်)				
ကျေးရွာအတွင်း	၁	ကျေးရွာအတွင်းလမ်းဖောက်လုပ်ခြင်း	(လျှပ်)	၂၀၁၆	စီးပွားရေးဦးစီးဌာန	မူလအခြေအနေ	မူလအခြေအနေ
	၂	ကျေးရွာအတွင်းလမ်းဖောက်လုပ်ခြင်း	(လျှပ်)	၂၀၁၇	စီးပွားရေးဦးစီးဌာန	မူလအခြေအနေ	မူလအခြေအနေ
	၃	ကျေးရွာအတွင်းလမ်းဖောက်လုပ်ခြင်း	(လျှပ်)	၂၀၁၇	စီးပွားရေးဦးစီးဌာန	မူလအခြေအနေ	မူလအခြေအနေ
	၄		(လျှပ်)				
	၅		(လျှပ်)				
ပညာရေး	၁	မူလကျေးရွာအတွင်းလမ်းဖောက်လုပ်ခြင်း	(လျှပ်)	၂၀၁၆	စီးပွားရေးဦးစီးဌာန	မူလအခြေအနေ	မူလအခြေအနေ
	၂	ကျေးရွာအတွင်းလမ်းဖောက်လုပ်ခြင်း	(လျှပ်)	၂၀၁၆	စီးပွားရေးဦးစီးဌာန	မူလအခြေအနေ	မူလအခြေအနေ
	၃		(လျှပ်)				
အခြား	၁		(လျှပ်)				
	၂		(လျှပ်)				
	၃		(လျှပ်)				
	၄		(လျှပ်)				

(၁) VDP စာရွက်စာတမ်းပြီးဆုံးမှုကို စစ်ဆေးပါ။ (OM အရ)

- မျက်နှာဖုံး (အဖုံး)
- မာတိကာ
- ကျေးရွာအခြေခံ Data
- PSA အကျဉ်းချုပ်နှင့် PRA လုပ်ငန်းစဉ်
- အမျိုးသား/အမျိုးသမီးအဖွဲ့များ၏ အခက်အခဲများ
- ကျေးရွာမျှော်မှန်းချက် (ဆွေးနွေးချက်ရလဒ်)
- အမျိုးသား/အမျိုးသမီးအဖွဲ့များသဘောတူထားသည့် နောင်လေးနှစ်အတွက် ဦးစားပေးလုပ်ငန်းများစာရင်း (အခြေခံအဆောက်အအုံ၊ အသက်မွေးမှု၊ ပညာရေး၊ လူမှုရေးထိန်းသိမ်းမှု....)

နောက်ဆက်တွဲများ-

- လူမှုရေးအကဲဖြတ်မှု စာရွက်စာတမ်းခါတ်ပုံနှင့် PRA လုပ်ငန်းစဉ် (ဖြစ်နိုင်လျှင်)၊ မြေပုံများ ပါရမည်၊ စည်းစိမ်ပိုင်ဆိုင်မှုအဆင့်၊ venn ပုံ...
- ကျေးရွာစီမံကိန်းရေးဆွဲရေးအစည်းအဝေးမိတ္တူ
- ကျေးရွာ၏အချက်အလက် (PC 1 ပုံစံ)
- ကျေးရွာမျှော်မှန်းချက်

(၂) လူမှုရေးအကဲဖြတ်မှုအရည်အသွေးနှင့် VDP စစ်ဆေးပါ။

- VDP တွင်ပါဝင်သောဦးရေ (အမျိုးသား/အမျိုးသမီး)- |
- လူမှုရေးအကဲဖြတ်မှုအရည်အသွေးနှင့် VDP အတွက် ရက်ပေါင်း-
- PRA ပစ္စည်းများ အသုံးပြုသည့် အရေအတွက်-
- ပါဝင်သောဦးရေနှင့် လုပ်ငန်းများ မှတ်တမ်းတင်ခြင်း (အစည်းအဝေးမှတ်တမ်း၊ အဖွဲ့ခါတ်ပုံ၊ တိုင်းရင်းသားအနည်းစုနှင့် ထိခိုက်လွယ်သော အဖွဲ့များ)
 - အလွန်ကောင်း
 - ကောင်း
 - ညံ့
- လုပ်ငန်းများ မှတ်တမ်းတင်ခြင်းနှင့် အမျိုးသမီးအဖွဲ့အစည်းအဝေး၏ရလဒ် အားခွဲခြားပေးထားသလား။
 - ရှိ
 - မရှိ
- စီမံကိန်းအရေအတွက် (အမျိုးသား/အမျိုးသမီးရွေးချယ်မှုအရေအတွက်)- |
- PRAနှင့်သက်ဆိုင်သောအခြား စီမံကိန်းအရေအတွက် (အမျိုးသား/အမျိုးသမီးရွေးချယ်မှုအရေအတွက်)- |