

ပြည်ထောင်စု သမ္မတ မြန်မာနိုင်ငံတော်အစိုးရ
စိုက်ပျိုးရေး၊ မွေးမြူရေးနှင့် ဆည်မြောင်းဝန်ကြီးဌာန
ကျေးလက်ဒေသဖွံ့ဖြိုးတိုးတက်ရေးဦးစီးဌာန
ဘီးလင်းမြို့နယ်



National Community Driven Development Project
လူထုဗဟိုပြုစီမံကိန်း

ဘီးလင်းမြို့နယ်

ထီးလေးခိုကျေးရွာ

၂၀၁၇ ခုနှစ်

မာတိကာ

စဉ်	အကြောင်းအရာ	စာမျက်နှာ
၁။	မာတိကာ	၁
၂။	ဘီးလင်းမြို့နယ်မြေပုံ	၂
၃။	ကျေးရွာအုပ်စုမြေပုံ	၃
၄။	ကျေးရွာအခြေခံအချက်အလက်များ	၄-၅
၅။	လူထုပူးပေါင်းပါဝင်သော လူမှုဆန်းစစ်ခြင်းနှင့် အကဲဖြတ်ခြင်း လုပ်ငန်းစဉ် (PSA/PRA) အကျဉ်ချုပ်ဖော်ပြချက်	၆
၆။	(က) လူမှုရေး အရင်းအမြစ်ပြုပြင်မှုနှင့် သုံးသပ်ချက်	၇-၈
	(ခ) ဥစ္စာဓန ကြွယ်ဝမှု အဆင့်အတန်း သတ်မှတ်ခြင်းနှင့် အသက်မွေးဝမ်း ကျောင်း ပြဇယားနှင့် သုံးသပ်ချက်များ	၉-၁၀
	ဂ။ အရင်းအမြစ် ပိုင်ဆိုင်မှု သုံးသပ်ခြင်း	၁၁-၁၂
	ဃ။ ရာသီခွင်ပြ ပြက္ခဒိန်နှင့် သုံးသပ်ခြင်း	၁၃-၁၄
	င။ ပင့်ကူအိမ်သုံးသပ်ခြင်း	၁၅-၁၆
	စ။ ဗင်းကာချပ်	၁၇-၁၈
	ဆ။ အမျိုးသား/အမျိုးသမီး အခက်အခဲများ	၁၉
	ဇ။ ကျေးရွာမျှော်မှန်းချက်(အမျိုးသား/အမျိုးသမီး)	၂၀
၇။	ကော်မတီဝင်များရွေးချယ်ခြင်းနှင့် ကျေးရွာဖွံ့ဖြိုးရေးအစီအစဉ်ဆောင်ရွက်မှုမှတ်တမ်း ခါတ်ပုံများ	၂၁
၈။	ကော်မတီဝင်များစာရင်း	၂၂
၉။	ကျေးရွာ အချက်အလက်ပုံစံ(၁)	၂၃
၁၀။	စီမံကိန်း အချိန်စက်ဝန်းအချိန်ဇယား(ပုံစံ ၂)	၂၄
၁၁။	ကျေးရွာဖွံ့ဖြိုးရေးဦးစားပေးအစီအစဉ်(ပုံစံ ၃)	၂၅
၁၂။	ကျေးရွာအုပ်စု စီမံကိန်းလုပ်ငန်းခွဲရွေးချယ်ခြင်း(ပုံစံ ၄)	၂၆
၁၃။	အစည်းအဝေးမှတ်တမ်းများ	၂၇
၁၄။	ကဏ္ဍအလိုက် အခက်အခဲမှတ်တမ်း	၂၈

ဘီးလင်းမြို့နယ် အခြေပြမြေပုံ



လေးကေကျေးရွာအုပ်စုပြင်မြေပုံ

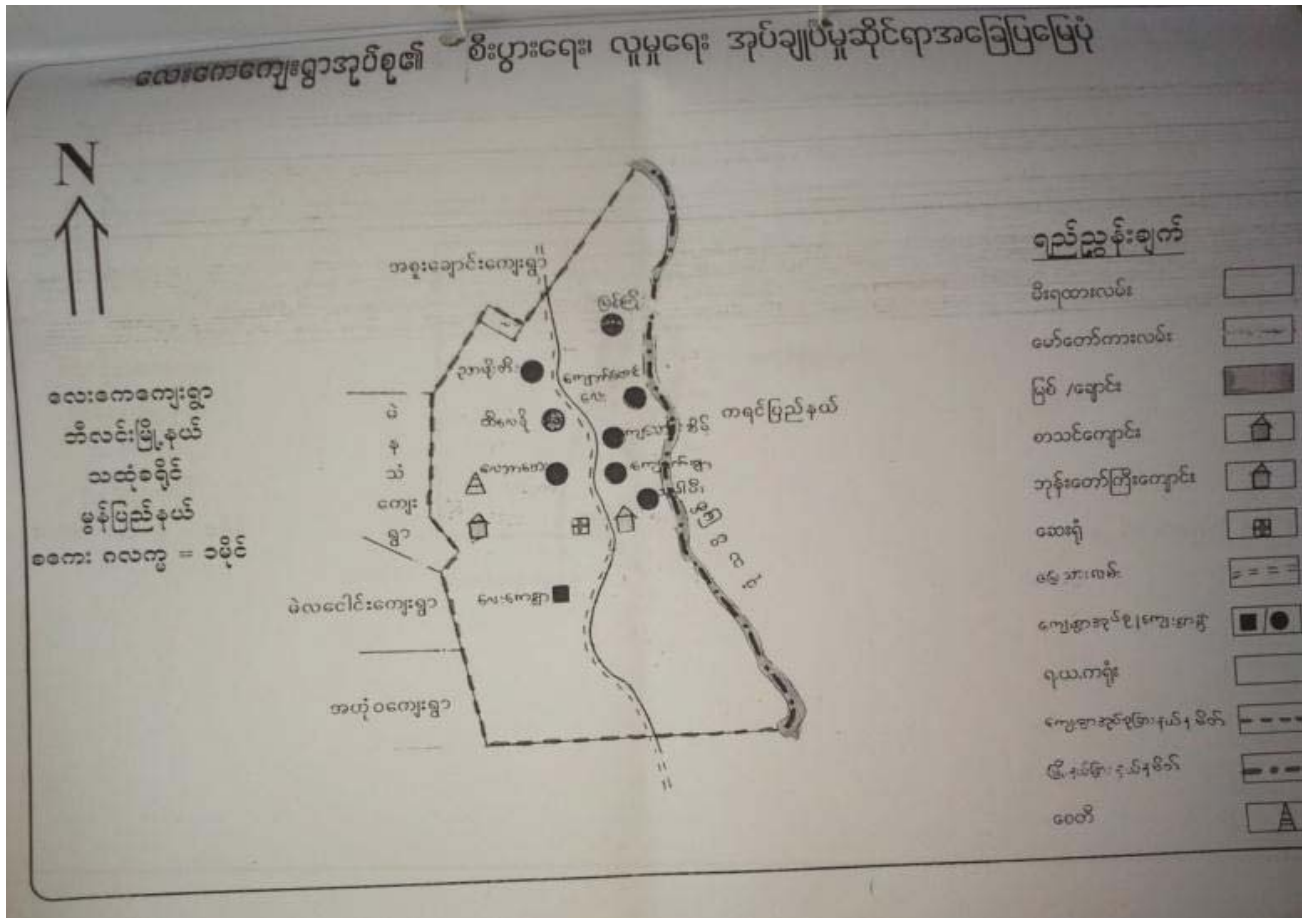

၃။ လေးကေအုပ်စုတွင် ပါဝင်သော ကျေးရွာများစာရင်း

၁။ လေးကေ

၂။ ညိုဖိုးခီး

၃။ ထီးလေးခို

၄။ ကျောက်ဖျာ

၅။ ပျဉ်းမပင်ဆိပ်

၆။ ကျသောင်းဆိပ်

၇။ ကလေးဖိုးခီး

၈။ ကျောက်တောင်လေး

၉။ မြစ်ကျိုး

၄။ ကျေးရွာ အခြေခံအချက်အလက်များ

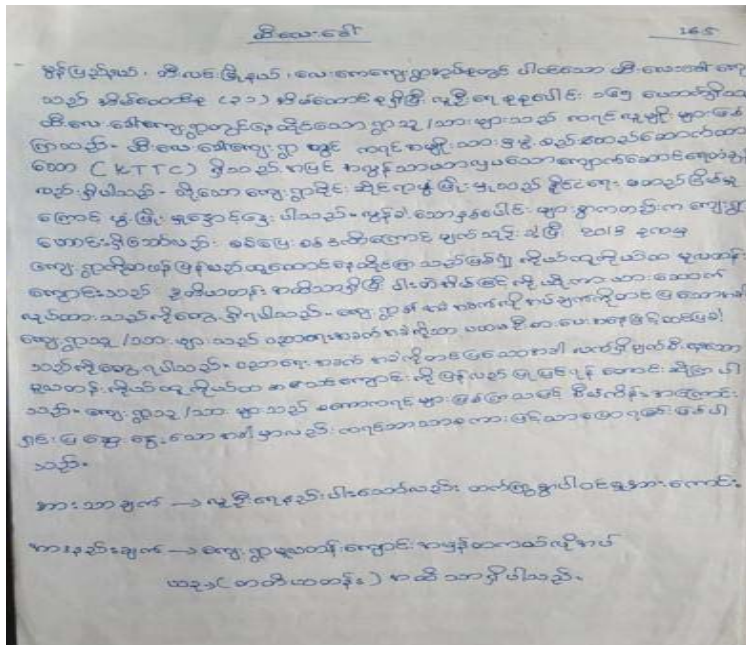

ကျေးရွာအတွင်းရှိ စုစုပေါင်းအိမ်ထောင်စုနှင့် လူဦးရေ

အိမ်ထောင်စု	ကျား	မ	စုစုပေါင်း
၂၀၁	၆၄၀	၇၃၆	၁၃၇၆

လူနည်းစု/လူမျိုးစု အိမ်ထောင်စု

အမျိုးအစား	အိမ်ထောင်စု	ကျား	မ	စုစုပေါင်း
ကရင်	၂၀၀	၆၃၇	၇၃၄	၁၃၇၁
ဗမာ	၁	၃	၂	၅

ထိခိုက်လွယ် အိမ်ထောင်စု

ထိခိုက်လွယ်အုပ်စု	အိမ်ထောင်စု	ကျား	မ	စုစုပေါင်း
သက်ကြီးရွယ်အို				
အမျိုးသမီးဦးဆောင်	၃၀			
မသန်စွမ်း				
မြေယာမဲ့				

ကျေးရွာရှိ အခြေခံအဆောက်အအုံများ

ပညာရေး	ခြံစံပါ	ကျန်းမာရေး	ခြံစံပါ	ဘာသာရေး	ခြံစံပါ
အထက်တန်းကျောင်း		ဆေးရုံ		ဘုရား/စေတီ	

အလယ်တန်းကျောင်း:		ကျန်းမာရေးဌာန		ဘုန်းကြီးကျောင်း	✓
မူလတန်းကျောင်း:	✓	ကျန်းမာရေးဌာနခွဲ		ဟိန္ဒူဘုရားကျောင်း	
မူကြိုကျောင်း:		ဆေးခန်း		ခရစ်ယာန်ဘုရားကျောင်း	
အခြား:		အခြား:		ဗလီ	
မှတ်ချက်		မှတ်ချက်		မှတ်ချက်	

အဓိကစီးပွားရေးလုပ်ငန်းများ

စိုက်ပျိုးရေး	မွေးမြူရေး	အသေးစားစီးပွားရေးလုပ်ငန်းများ	အခြား
ဝါး၊သစ်၊တောင်ထန်း၊ တောင်ယာ			

ကျေးရွာအတွင်း အဓိကပိုင်ဆိုင်မှုများ

ကျေးရွာပိုင်ဆိုင်မှုများ	စိုက်ပျိုးရေး	စားကျက်မြေ	သစ်တောမြေ	သဲ/ကျောက်ရရှိမှု	ရေတွင်း/ရေကန်	စက်ရေတွင်း
အရေအတွက်						
ကျေးရွာပိုင်ဆိုင်မှုများ						
အရေအတွက်						

ကျေးရွာအတွင်း အခြားပိုင်ဆိုင်မှုများ

ကျေးရွာပိုင်ဆိုင်မှုများ	ရေတင်စက်	ထွန်	ထယ်	ကျွဲ	နွား	အခြား
အရေအတွက်						
ကျေးရွာပိုင်ဆိုင်မှုများ						
အရေအတွက်						

အခြားကျေးရွာရှိ အသုံးပြုနိုင်သော အရင်းအမြစ်/အချက်အလက်များ

အရင်းအမြစ်	ဆေးခန်း	မူလတန်းကျောင်း	ဈေး	ကျွမ်းကျင်လုပ်သား	လုပ်သား	မြေတူးစက်	လမ်းကြိတ်စက်
အရေအတွက်							

၅။ လူထုပူးပေါင်းပါဝင်သော လူမှုဆန်းစစ်ခြင်းနှင့် အကဲဖြတ်ခြင်း လုပ်ငန်းစဉ် (PSA/PRA) အကျဉ်ချုပ်ဇယား

လူထုပူးပေါင်းပါဝင်သော လူမှုဆန်းစစ်ခြင်းနှင့် အကဲဖြတ်ခြင်း လုပ်ငန်းစဉ် (PSA/PRA) အကျဉ်ချုပ်ဇယား							
စဉ်	အကြောင်း အရာ	ရက်စွဲ	ဦးတည်အုပ်စု	စာကိရောက်သူ			အဓိကဆွေးနွေးချက်များ
				ကျား	မ	ပေါင်း	
၁	လူမှုစီးပွား အဆင့် သတ်မှတ်ခြင်း (Wealth Ranking)	၁၆ ၃၂ ၁၇	ချမ်းသာအလယ် အလတ်၊ နွမ်းပါး၊ အလွန်နွမ်းပါးအုပ်စုများ	၁၀	၁၅	၂၅	ကျေးရွာလူမှုစီးပွား အုပ်စုများ ခွဲခြား သတ်မှတ်နိုင်ရေး အတွက် အခြေခံနည်းများ၊ သတ်မှတ်ခြင်း၊ ကျေးရွာအား များနှင့် အများ သဘောတူ ခွဲခြားသတ်မှတ်ခြင်း
၂	ရာသီခွင်ပြပြက္ခဒိန် (Seasonal Calendar)	၁၆- ၃- ၁၇	ကော်မတီဝင် (အမျိုးသမီး၊ အမျိုးသားများ)	၉	၃၃	၂၂	ရာသီဥတု၊ မျက်ပျိုး၊ သီးနှံများ၊ လယ်ယာလုပ်ငန်းများ၊ နေ့စား၊ လုပ်ငန်းများ၊ မွေးမြူရေးလုပ်ငန်းများ၊ ဝမ်းစာ ဖူလုံမှု နှင့်ဝှံတော်များ
၃	ကျေးရွာလူမှုရေး ပြဿယံ ဇာတ ခြေပုံ (Social map/resource map)	၁၆ ၃ ၁၇	ရပ်မိရပ်ဖ ကော်မတီဝင်များ	၅	၄	၉	အိမ်အမျိုးအစားများ၊ အခြေခံအဆောက်အအုံများ၊ လမ်းပန်းဆက်သွယ်ရေးအခြေအနေ၊ လယ်ယာမြေများ၊ မြစ်ချောင်းများ၊ ရေတွင်း၊ ရေကန်များ၊ သစ်တောများ
၄	ပြဿနာသစ်ပင် (Problem tree)		အမျိုးသားများကော်မတီဝင်များ				ဆွေးနွေးထားသော အခြေခံအဆောက်အအုံများ၊ အသက်မွေး ဝမ်းကျောင်းလုပ်ငန်းများ နှင့် ပညာရေး၊ ကျန်းမာရေး
၅	ပြဿနာသစ်ပင် (Problem tree)		အမျိုးသမီးများ				ဆွေးနွေးထားသော အခြေခံအဆောက်အအုံများ၊ အသက်မွေးဝမ်းကျောင်းလုပ်ငန်းများ
၆	ကျေးရွာ၏ (၄)နှစ်စဉ်စားပေး အစီအစဉ်ပြဇယား	၁၆ ၃ ၁၇	အမျိုးသားအုပ်စု၊ အမျိုးသမီးအုပ်စု၊ လူငယ်အုပ်စု၊ ရပ်မိရပ်ဖအုပ်စု	၁၆	၁၈	၃၄	အကျိုးပြုပြီးရေးအကျိုးခံစားခွင့်နှင့် အဓိက လိုအပ်ချက်များ အပေါ်မူတည်၍ ဆုံးဖြတ်သည်။
၇	အဖွဲ့အစည်းချိတ်ဆက်ပုံ (Venn Diagram)	၁၆ ၃ ၁၇		၈	၇	၁၅	ကျေးရွာအတွင်းရှိ အဖွဲ့အစည်းများ မည်သည့်အတွက် မည်သည့်အဖွဲ့အစည်းများ ချိတ်ဆက်လုပ်ကိုင်မှု
၈	ပင့်ကူအိမ်ကွန်ယက် (Spider Web)	၁၆ ၃ ၁၇	အမျိုးသားများနှင့် အမျိုးသမီးများ	၁၆	၁၈	၃၄	အမျိုးသားများနှင့် အမျိုးသမီးများ တန်းတူ အခွင့်အရေးများ ရရှိမှုနှင့် မရရှိသည့် အကြောင်းအရင်းများ
၉	ပြဿနာအခွင့်အရေး၊ လက်ရှိ အခြေအနေနှင့် ပြောင်းလဲမှု ညွှန်းကိန်းများ		ကျေးရွာလူထု				ပြဿနာအခွင့်အရေး၊ လက်ရှိအခြေအနေကို သိရှိနိုင်ရန်နှင့် ပြောင်းလဲမှု ညွှန်းကိန်းများ

၆။(က)ကျေးရွာလူမှုရေး ပြုသယံ ဇာတ မြေပုံ(Social map/resource map)

ကျေးရွာ-ထီးလေးခို အုပ်စု - လေးကေ

နေ့စွဲ- ၁၆.၃.၂၀၁၇

၆။(က)ကျေးရွာလူမှုရေး ပြုသယံ ဇာတ မြေပုံ(Social map/resource map)-သုံးသပ်ခြင်း

ထီးလေးခေါ်ကျေးရွာ ရှာဖွေရေးဖြေဖြေပုံသုံးသပ်ချက်

မြန်မာ့ပြည်နယ်၊ အီးလင်းမြို့နယ်၊ လေးကေအုတ်စုမှ တည်ရှိနေသော ထီးလေးခေါ် ကျေးရွာသည် အိမ်ခြေ ၃၅ အိမ်စုသာ ရှိသော ရွာငယ်လေး ဖြစ်သည်။ နွေရာသီဆိုလျှင် မြန်မားတူတပ် ဖြို ဖျိုးတွင်း ကာလတွင် ဗွက်ဖျားပေါက်၍ လူနာပန်းဆက် သွယ်ရောဂါ ရှေးဝေးလံ ဝက်ခဲ လှသည်။

ထီးလေးခေါ်ကျေးရွာသည် စစ်ဘေးကြောင့် ရွာ(၄)ကြိမ် ချိတ်တိုင်းပျက်ခဲ့ဖူးသည်။ ထီးလေးခေါ်ကျေးရွာ၏ မုံသဏ္ဍာန်မှာ အပိုင်းရှည်မျောသော မုံသဏ္ဍာန်ရှိပါသည်။

ကျေးရွာအတွင်းတွင် ရှိသော အဆောက်အအုံများမှာ ကိုယ်တူလိုက်မိမိ မူလတန်း ကျောင်း (တတိယတန်းကထိ) + K.T.T.C (ကရင်ဆရာများအသင်း) မှ ဖွဲ့စည်းထားသော ကေလီမ်၊ ရှိပါသည်။ B.A.T မှ ဆောက်လုပ်ပေးသော ရေသွယ် ခိုက်စေရန် ရှိပါသည်။

ရွာ၏ အနောက်ဘက်ခြမ်းတွင် သာသနာ့အလှူတိုက် ဖွင့်ပြည်စုံသော ကျောက်ကောင် ရေတံခွန် ရှိပါသည်။ အိမ်ထောင်စု ၃ နှစ် ဖြီး လူဦးရေလည်း အနည်းငယ်သာ ရှိပြီး ကျေးရွာဖွဲ့ ဖြိုးရေးအတွက် ကျောက်ကျေး နေသည်ကို တွေ့ရှိရပါသည်။ ရွာ၏ ပတ်ဝန်းကျင်တွင် ကောင်ယာချိုက်ခင်းများ ရှိပါသည်။

ရွာ၏ အနောက်ဘက်ခြမ်းသည် ကောင်ကျကျောင်း မှ စီးဆင်းလာသော စမ်းကျောင်းလေး ရှိပါသည်။

အားသာချက် အနေဖြင့် လူဦးရေ နည်းပါး မော်လမြိုင်၊ စက်ပြင်ရွာအဝင် မှ အားကောင်းသည်။

အားနည်းချက် အနေဖြင့် လမ်းမန်းဆက်သွယ်ရေး ဝေးလှသောကြောင့် နွေရာသီတွင် ဆောင်းရာသီ နှိုသာ စီမံကိန်း ဝင်ရောက် ၍ အဆင်ပြေသည်။ ဖိုးတွင်းကာလ တွင် စီမံကိန်း ဝင်ရောက် ၍ လုံးဝ အဆင်မပြေနိုင်ပါ။ ဖိုးတွင်းကာလ မရောက်ခင် စီမံကိန်း အပြီးသတ် လုပ်ကိုင် မှသာ ရတယ်လို့ စက်တိုက် လို အပြီးသတ်ပြီး စီးဆင်း လုပ်ဆောင် နိုင်မည်ဟု သုံးသပ် ရှိပါသည်။

၆။(ခ) ဥစ္စာနေ အဆင့် သတ်မှတ် ခြင်း

ကျေးရွာ-ထီးလေးခို အုပ်စု - လေးကော

နေ့စွဲ- ၁၆.၃.၂၀၁၇

ဥစ္စာနေ ကြွယ်ဝမှုအဆင့်အတန်းသတ်မှတ်ခြင်း

အမျိုးအစား	ပိုင်ဆိုင်မှု	အသက်မွေးဝမ်းကြောင်း	အိမ်ထောင်စု	%
ပြေလည်	သစ်သား၊ အိမ်၊ ဆိတ်၊ ကြက်၊ ဝက်၊ ဆိုင်တယ်	အသေးစား ဖွေးဖြူ မြင်း တက်စီမောင်း	၃	၈.၆%
အလယ်အလတ်	ကျန်စိုဆိုင်သေး၊ ပျော်ဆင်း ထံရုံက ရက်ဘီ၊	ချေးရောင်း၊ တောင်းယာခတ်	၅၉	၂၅.၇%
မပြေလည်	ဝါးအိမ်၊ ရက်ဘီ၊ စိုတ်	ကျ မင်း၊ နေ့စား၊ တောင်းမော	၂၁	၆၀.၀%
အနှမ်းပါးဆုံး	ဝင်ငွေ မှု မှု မှု မှု မှု မှု မှု မှု မှု မှု	ကြံ့စား၊ ရောင်းချက်ချေးရောင်း	၂	၅.၇%
စုစုပေါင်း			၃၅	၁၀၀%

ပါဝင်ဆွေးနွေးသူ = ကျား (၁၀) ဦး၊ မ (၁၅) ဦး ဦးဆောင်ဆွေးနွေးသူ = ဦးလင်မင်းထွန်း

စုစုပေါင်း = ၂၅ ဦး မှတ်တမ်းတင်သူ = ဦးအာကာ ထွန်း

၆(ခ)ဥစ္စာနေ အဆင့် သတ်မှတ်ခြင်း သုံးသပ်ချက်

ဥစ္စာနေ ငြိမ်းဝင်မှု အဆင့် အတန်း သတ်မှတ်ခြင်း နှင့် အသက်မွေးဝမ်းကြောင်း၊
ပြုသော သုံးသပ်ချက်
ဆွေးနွေးခြင်း နှင့် ဆုံးဖြတ်ခြင်း

လေးလောကျေးဇူးရှာရန် စီးလေးဒေါ်ကျေးဇူးရှာစဉ် ဥစ္စာနေ ငြိမ်းဝင်မှုကို သုံးသပ်
 ပြန်လည်သောအခါ အဝေးလုံး ကမမြေလည်းသည့်အပြင် တောင်ယာလှူဒါန်း ဖြင့်လုပ်ကိုင်
 စားသောက်နေပြန်ပါသည်။

အိမ်ထဲမှာမှ အဆင့်မြှင့်တင်ခြင်းဖြင့် ထုတ်ဖော် ချာ အိမ်ထောင်စု ၃၅ စုရှိ ချာ
 ပြေလည်သော အိမ်ထောင်စု မှာ ၂၃၁ အိမ် သာရှိပါသည်။ မိုင်ဆိုင်မှုအနေဖြင့် သစ်သား အိမ်ပိုင်
 ဆိတ် ၂၀၊ ငြိမ်း ၂၁၊ ဝက် ၂၁၊ ဆိုင်ကယ် ၂၁၊ စီးနင်း၊ အသက်မွေးဝမ်းကြောင်းအနေဖြင့်
 အသေးစားမွေးမြူရေး နှင့် တက်စီဖောင်းခြင်းကိုသာ လုပ်ကိုင်ပြန်ပါသည်။

အလယ်အလတ် အိမ်ထောင်စု မှာ ၂၃၁ အိမ်ထောင် စုရှိပါသည်။ မိုင်ဆိုင်မှုအနေဖြင့်
 မြန်မာ့ဆေးကုရေးအဖွဲ့၊ အိမ်၊ ကုန်စုံဆိုင်သား၊ စက်ဘီး၊ ၂၁ စီးအိုင်ဆိုင်ပါသည်။
 အသက်မွေးဝမ်းကြောင်းအနေဖြင့် ဆေးကုရေး၊ တောင်ယာ စိုက်ခြင်းဖြင့်လုပ်ကိုင်
 ပြန်ပါသည်။

မြေလည်းသော အိမ်ထောင်စု မှာ ၂၃၁ အိမ်ရှိပါသည်။ မိုင်ဆိုင်မှုမှာ ဝါးအိမ် ၂၄
 စက်ဘီး စုတ် လေး တစ်စီးသာ မိုင်ဆိုင်ပြီး၊ နေ့စားအလုပ်သမား ၂၄ လှူဒါန်း အလုပ်
 လုပ်ကိုင်ပြီး တောင်ယာ ရိုက်ဖျါရေး ကိုလည်း ဦးစားပေးလုပ်ကိုင် ပြန်ပါသည်။

အနွယ်ပါးဆုံး စုစုမှာ ၂၃၁ အိမ်ထောင်စုရှိပါသည်။ ဝင်ငွေပုံမှန်ဖြစ်သည့်အပြင်
 မသန်စွမ်းသူ နှင့် မုဆိုးမ ဦးဘောင်စုသာ အိမ်ထောင်စု မပါဝင်ပါသည်။ ငြိမ်းချာအလုပ်အပြင်
 သီးနှံချွတ်ချွေးဖောင်းခြင်းဖြင့် အသက်မွေးဝမ်းကြောင်း မြှင့် ဖြင့်ကြောင့် ဝင်ငွေပုံမှန်ဖြစ်ပါ။

ထို့ကြောင့် မြေလည်းသော နွယ်ပါး သိသာ စုမျှားအား ကျေးဇူးပြု၍ ငြိမ်းချာအစီအစဉ်အရ ဆွဲ
 ချာတွင် အရင်းအစား ဖိတ်ကြားခြင်း နှင့် တို့ဆွေးနွေးတင်ပြသော ကျေးဇူးရှာလိုက်ချက်
 များကို အလေးထား စဉ်းစားသင့်ပါသည်။ ထိုသို့သာ စုမျှားအား အလုပ်အကိုင်ဖော်ဝါး
 ပေးခြင်း တလေးတစား ဆက်ဆံခြင်း ဖြင့်ကျေးဇူးအိမ်ခြံမြေလုပ်ငန်းများတွင် မပါဝင်ဘဲ
 အိမ်ထောင်စု သို့မဟုတ်

၆(ဂ)။အရင်းအမြစ် ပိုင်ဆိုင်မှု သုံးသပ်ခြင်း

ကျေးရွာ-ထီးလေးခို အုပ်စု - လေးကော

နေ့စွဲ- ၁၆.၃.၂၀၁၇

အရင်းမြစ်များအပေါ်ပိုင်ဆိုင်မှုနှင့် အသုံးချနိုင်မှု

ကျေးရွာ- ထီးလေးခို မြို့နယ် - ဘီးလင်း
 ကျေးရွာအုပ်စု - လေးကော အရင်းအမြစ်သုံးစွဲမှုပြုစာအုပ်စု ရက်စွဲ - ၁၆.၃.၁၇

ကျား	မ	ကျား + မ
စက်ပြင် သစ်စက် လက်ထွန်ခြင်း ဘောလုံးကွင်း	ဆေးဆိပ်ခုံ စက်ချိုင်း ယာလှိုင်းစင်	တောင်တန်း မြစ်ချောင်း ရွှေ၊ ဘူရှား၊ စေတီ သဲ၊ ဘုန်းကြီးကျောင်း၊ ကျောက် စိုက်ပျိုးရေး၊ မွေးမြူရေး
အရင်းအမြစ်ထိန်းချုပ်မှုပြုစာအုပ်စု		
ကျား	မ	ကျား + မ
ဆောင်တန်း၊ မြစ်ချောင်း ရွှေ၊ သဲ၊ ကျောက် စက်ပြင်၊ သစ်စက် လက်ထွန်ခြင်း မွေးမြူရေး၊ ဘောလုံးကွင်း ဘူရှား၊ စေတီ၊ ဘုန်းကြီးကျောင်း	စက်ချိုင်း ယာလှိုင်းစင် ဆေးဆိပ်ခုံ	

ပါဝင်ဆွေးနွေးသူ - ကျား (၉)ဦး၊ မ (၁၀)ဦး
 စုစုပေါင်း - ၁၉ ဦး
 ဦးဆောင်ဆွေးနွေးသူ - ဦးရင်မင်းထွန်း
 မှတ်တမ်းတင်သူ - ဦးအာကာထွန်း

သုံးသပ်ချက်

အရင်းအမြစ် သုံးစွဲမှုနှင့် ထိန်းချုပ်မှုပြုပေးစာ၊

ဆွေးနွေးချက် နှင့် ဆန်းစစ်ချက်

ကျေးဇူး - ထီးလေးဘေ

မြို့နယ်၊ ဘီးလင်း

ဒဂုံစု - လေးစော

⇒ စက်ပြင်၊ သစ်ခွဲစက်၊ လယ်ထွန်ပြင်၊ ဘေကလုံးကွင်းတို့ကို အမျိုးသားများ လုပ်ကိုင်ကြည့်
ဆေးလိပ်ခုံ၊ စက်ချွတ်၊ ယက္ကန်းစင် တို့ကို အမျိုးသမီးများက လုပ်ကိုင်ကြည့်သည်။

⇒ တောတောင်များ၊ မြစ်ချောင်းများ၊ ရွှေ၊ ဘုရား၊ ဝေဝေ၊ သဲ၊ ဆန်းကြီးကျောင်း၊ ကျောက်
စိုက်ပျိုးရေး၊ မွေးမြူရေး စသည်တို့ကို လည်း အတူတကွ မျှဝေ သုံးစွဲ ကြည့်သည်။

⇒ ၎င်းလုပ်ငန်း များကို ဦးဆောင်မှု ပြုခြင်း၊ ပြုပြင်ခြင်း၊ ဆုံးဖြတ်ချက်ချခြင်း နှင့် ထိန်းချုပ်ခြင်း
တို့ကို အမျိုးသား များက လုပ်ကိုင်ကြည့်သည်။

⇒ အမျိုးသမီးများက ဆုံးဖြတ်ချက်ချခြင်း၊ အကောင်အထည်ဖော် ဆောင်ရွက်ခြင်းတို့တွင်
၎င်းတို့၏ အကြံဉာဏ်များ နှင့် ဆုံးဖြတ်ခွင့်များကို ထည့်သွင်း ဝင်ရောက် ပေးခြင်းဖြင့်
အမျိုးသမီး များအား လည်း တန်းတူစွာ အရေးရစေပါသည်။

၆။(ဃ)ရာသီခွင်ပြပြက္ခဒိန်(Seasonal Calendar)

ကျေးရွာ-ထီးလေးခို အုပ်စု - လေးကေ

နေ့စွဲ- ၁၆.၃.၂၀၁၇

ရာသီခွင်ပြဇယား

ကျေးရွာ ထီးလေးခို
ကျေးရွာအုပ်စု - လေးကေ

မြို့နယ် - အီးပေါ
ရက်စွဲ - ၁၆.၃.၁၇

အကြောင်းအရာ	တန်ခူး	ကဆုန်	နယုန်	ဝါဆို	ဝါခေါင်	တော်သလင်း	သီတင်းကျွတ်	တန်ဆောင်မုန်း	နတ်တော်	ပြာသို	တပို့တွဲ	တပေါင်း
ရာသီဥတုအခြေအနေ												
ရိုက်ပို့မှုရေး		ရှာသိမ်းရိုက်	ရှာသိမ်းခေါင်း	ခေါင်း ← ခေါင်း	ရှာသိမ်း	ရှာသိမ်း	ပဲရိုက် သိတပ်ခေါင်း	နှစ်၊	← ပဲ →			ဟုတ်
မွေးမြူရေး	-	ကြက်	ဝက်မွေး	ကြက်၊ ဖွေး	ဘဲမွေး	-	ကြက်	-	ကြက်	-	ကြက်	-
ဝင်ငွေ	ဝိ	ဝိ	ဝိဝိ	ဝိဝိ	ဝိ	ဝိ	ဝိ	ဝိဝိ	ဝိဝိ	ဝိဝိ	ဝိဝိ	ဝိဝိ
အလုပ်များသောကာလ	အလုပ်များ	ပဲခူး	အသိုက်	အသိုက်	ပဲခူး	ပဲခူး	ပဲခူး	အသိုက်	အလုပ်များ	အလုပ်များ	အလုပ်များ	အလုပ်များ
ကျန်းမာရေး	အပူ	ဝမ်းပျက်	တုတ်ကျွေးများ	အပူ၊ တုတ်ကျွေး	အပူ၊ နေအိုင်	ပျို့များ	တုတ်ကျွေး	ပျို့များ	အပူ	အပူ	အပူ	အပူ
ပွဲတော်လ	သင်္ကြန်ပွဲ	-	-	-	-	-	မိတ္ထီပွဲ	-	-	ကျွန်းပွဲ	-	-

ပါဝင်ဆွေးနွေးသူ - ကျ. ၉ မ - ၁၃
စုစုပေါင်း - ၂၂ ဦး

ဦးဆောင်ဆွေးနွေးသူ - ဦးလင်းကျော်
မှတ်တမ်းတင်သူ - ဦးအာကာကျော်

၆။(ဃ)ရာသီခွင်ပြပြကွဲခိန်(Seasonal Calendar)-သုံးသပ်ခြင်း

ရာသီခွင် ပြုလုပ်ပေး
 ဆွေးနွေးချက်နှင့် ဆန်းစစ်ချက်

ကျေးရွာ - ထီးလေးခေါ်
 ဒဂုံစု - လေးငါး

မြို့နယ် - အီးလင်း
 ရက်စွဲ - ၁၆.၃.၁၇

⇒ ထီးလေးခေါ်ကျေးရွာ၏ ရာသီဥတုသမုတ်တန်ခူး၊ တဆုန်၊ ပုဆုန်လများတွင်
 ရာသီဥတု ပူပြင်းပြီး ဝါဆို၊ ဝါခေါင်၊ တော်သလင်း၊ လအထိ ယိုးဒယားရွာသွန်းကြာသည့်
 ⇒ သီတင်းကျွတ်၊ တန်ဆောင်မုန်း လများတွင် မွင့်လင်း ရာသီ ဖြစ်၍ ပုတ်တော်
 ပြာသို့ တယိုတွဲလများသည် ဆောင်း ရာသီများဖြစ်ကြသည့်။

⇒ တောင်ပေါ်ဒေသ ဖြစ်သော ကျေးရွာဖြစ်သောကြောင့် လမ်းဖမ်းဆက်သွယ်ရေး
 ပွဲ၊ မြို့ပွဲအား ပုဇွန်၊ နေ့စဉ်အကြောင်း ထုတ်ဖော်ပေးရန် ချိတ်ပျိုးပေးလိုအပ်ကာ
 ထား၍ အသက်မွေးဝမ်းကြောင်း ရသော ကျေးရွာလေး ဖြစ်ပါသည်။

⇒ အခြားချိတ်ပျိုးပေးဖြစ်သော ပဲ၊ ငရုမ်း၊ ရှမ်း များကို အိမ်သုံး၊ ရန်အတွက်သ
 ချိတ်ပျိုးကြသည်။

⇒ မွဲတော်ကျင်းမသည် ရက်များသည် တန်ခူးလတွင် သင်္ကြန်မွဲတော်၊ သီတင်းကျွတ်
 လတွင် ဆီတွန်း မွဲတော်၊ ပြာသို့ လတွင် ကျင်းသစ်လူ၊ မွဲတော်များသာ ကျင်းမ
 လေးရှိကြသည်။

⇒ ဝင်ငွေအပိုင်း၌ ပတ်သက်ပြီး ဆွေးနွေးသော အခါ ကျေးရွာသူ/သားများသည်
 လိုက်နာနိုင်စေရန် ချိတ်ပျိုးပေးလိုသော အဓိကထားပြီး အသက်မွေးဝမ်းကြောင်း
 လုပ်ရသည့် အတွက် ကျေးရွာသူ ကျေးရွာသားတို့၏ ဝင်ငွေသည် အသင့်တော်နှင့်
 အများစု ဝင်သာရှိနေကြောင်း ဆွေးနွေးတင်ပြထားပါသည်။

၆(c)။ ပင့်ကူအိမ်သုံးသပ်ခြင်း

ကျေးရွာ-ထီးလေးခို အုပ်စု - လေးကေ

နေ့စွဲ- ၁၆.၃.၂၀၁၇

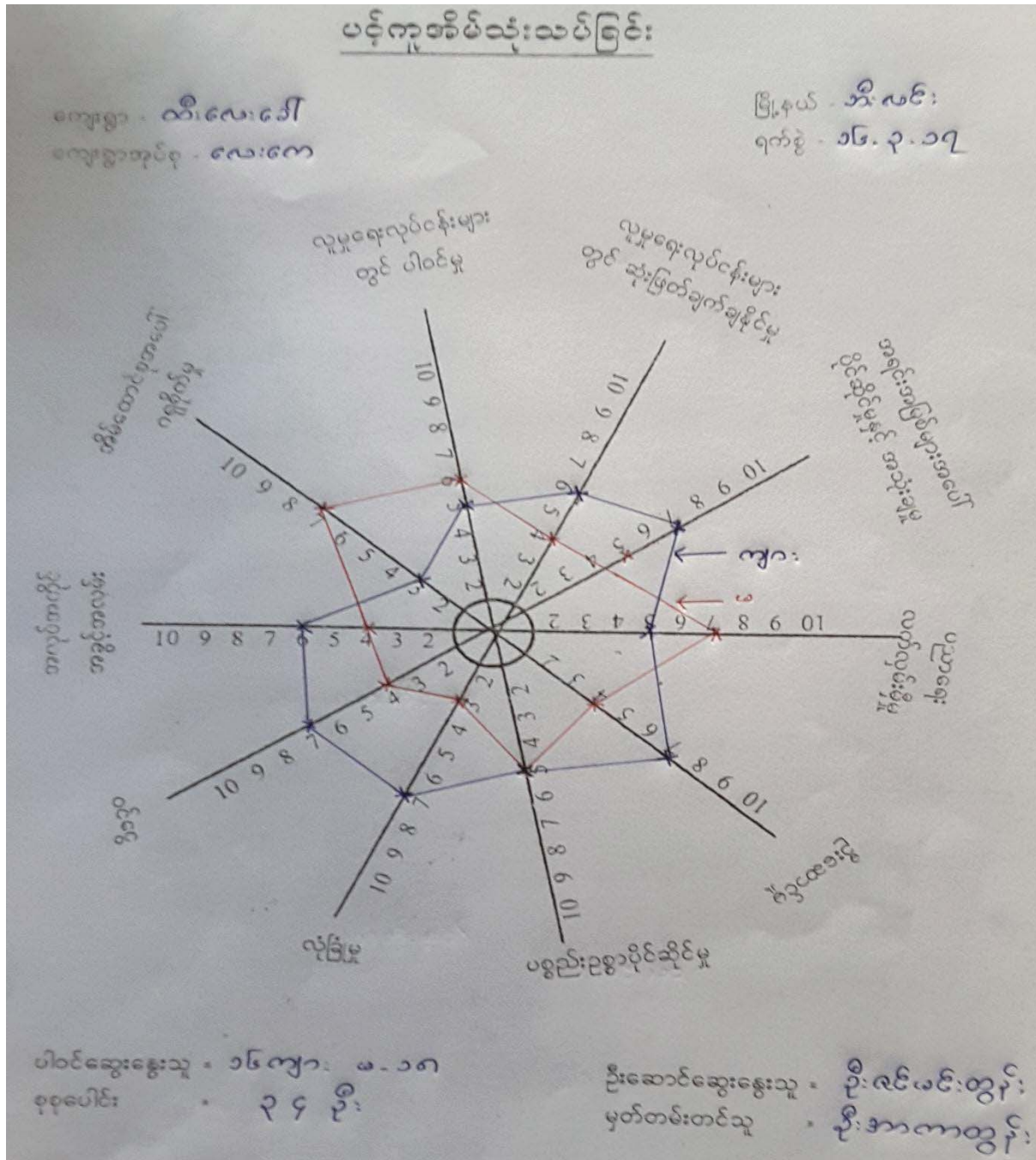

ပင်လူအိမ်ဆုံးသစ်ချက်

ကျေးရွာထီးလေးခေါ်
အုပ်စု - လေးကေ

ဆွေးနွေးခြင်းနှင့် ဆန်းစစ်ခြင်း

မြို့နယ်၊ အိမ်လမ်း၊
ရက်စွဲ - ၁၆.၃.၁၇

⇒ ထီးလေးခေါ်ကျေးရွာ၏ ပင်လူအိမ်ဆုံးသစ်ခြင်းကို ဆန်းစစ်ရသော်
လူမှုရေးဆိုင်ရာတွင် မိမိတို့အဖွဲ့အစည်း၊ သမီးများ၊ သားများအား ဖွဲ့စည်း
သည့် စာတတ်ပေးရေးအတွက် ငွေကြေးရှာဖွေပေးရန် အားပေးပံ့ပိုးပေးရန်ကို တွေ့ရှိရပါသည်။

⇒ လူမှုရေးဆိုင်ရာများတွင် ဆုံးဖြတ်ချက်ချနိုင်မှု၊ အရင်းအမြစ်များ၊ ဒီမိုကရေစီ
ချစ်အိုင်နှင့် အားပေးခြင်း၊ ဦးဆောင်မှုတို့တွင် အမျိုးသားများသာ အားပေးပံ့ပိုး
ကိုတွေ့ရှိရသည်။

⇒ ပညာရေး၊ လက်မှုဖွံ့ဖြိုးရေးနှင့် အိမ်ထောင်စုအဖွဲ့အစည်းတို့တွင် အမျိုးသမီး
များ အလွန်အားသာသည် ကိုတွေ့ရှိရသည်။

⇒ ပစ္စည်းဆိုင်ခိုင်မှု၊ စင်စောင့်၊ လုံခြုံမှု တွင် အမျိုးသားနှင့် အမျိုးသမီးများ
သည် ပစ္စည်းဆိုင်ခိုင်မှုတွင် အတူတကွ ခိုင်ခိုင်ကြံ့ခိုင်သည်ကို သိရှိထားကြပြီး
စင်စောင့်၊ လုံခြုံမှုတွင် အမျိုးသားများသည် အားသာသည်ကို တွေ့ရှိရသည်။
အမျိုးသားများသည် အားရစရာရှိ လုပ်ကိုင်နိုင်ရန် စင်စောင့်ပြီး လမ်းဖုံးဆက်သွယ်
ရေး-ဝေးကွာသောကြောင့် အမျိုးသမီးများ၏ လုံခြုံမှုတွင် အားပေးပံ့ပိုးပေးရန်
အလုပ်အကိုင်အခွင့်အလမ်းတွင်လည်း အမျိုးသားများ အားသာသည်ကို တွေ့ရှိရသည်။

⇒ အစဉ်အဆက်ပညာရေးတွင် အမျိုးသမီးအများစုက အမျိုးသားများထက်
လက်မှုဖွံ့ဖြိုးမှုနှင့် လူမှုရေးဆိုင်ရာတွင် မိမိတို့အားကောင်းသော်လည်း ဆုံးဖြတ်ချက်
ချနိုင်မှုမရှိပါ။

⇒ အိမ်ထောင်စုကို အချိန်မီဖြင့် အိမ်ဖွဲ့မှုများကို ဆောင်ရွက်ပေးရသောကြောင့်
အလုပ်အကိုင်အခွင့်အလမ်းရှာဖွေပါက စင်စောင့်ပညာ သည်။

⇒ လုံခြုံမှုနှင့် ဦးဆောင်မှု လည်း အားပေးပံ့ပိုးသည်။

⇒ အမျိုးသမီးများနှင့် အမျိုးသားများ တိုင်းတူအခွင့်အရေး ရရှိရန် အမျိုးသမီးတို့သည်
ပညာပေး ဆွေးနွေးပွဲများ၊ လုပ်ဆိုင်ခွင့်နှင့် လုပ်အားခ တိုင်းတူ ပေးခြင်းဖြင့် ဖွံ့ဖြိုးရေး
လုပ်ငန်းများတွင် အမျိုးသမီးများအား လက်စွဲပေးပေးခြင်းဖြင့် တိုင်းတူအခွင့်အရေးရစေ
ပါသည်။

စ။မင်းကာချုပ်

ကျေးရွာထီးလေးခို အုပ်စု - လေးကေ နေ့စွဲ- ၁၆.၃.၂၀၁၇

အဖွဲ့အစည်းချိတ်ဆက်မှုပြဇယား

ကျေးရွာ - ထီးလေးဒေါ်
 ကျေးရွာအုပ်စု - လေးလော

မြို့နယ် - သီးပင်
 ရက်စွဲ - ၁၆-၃-၁၇

စဉ်	ကျေးရွာအတွင်းရှိ အဖွဲ့အစည်းများ	စဉ်	ကျေးရွာပြင်ပရှိ အဖွဲ့အစည်းများ
	ကျေးရွာ လူကြီး K.W.O K.Y.O. K.T.T.C ကျေးရွာစီမံကိန်းအထောက်အကူပြု ကော်မတီ (မူထုဒုတိယ)၊ ကျောင်းကော်မတီ ဂုဏ်ထူးဆောင် မဂ္ဂဇင်းအဖွဲ့၊ ဒီပဲယင်းလေးစောင်ကျောက်ချေ စစ်ဘက်ဆိုင်ရာ အဖွဲ့အစည်း		အုတ်စု အုတ်ချွန်ရေးအဖွဲ့ K.N.U အုတ်စု ဝိ/ထောက် ကျေးလက်ဒေသဖွံ့ဖြိုးတိုးတက် ရေးဦးစီးဌာန

ပါဝင်ဆွေးနွေးသူ - ကျား (၅)ဦး၊ မ (၇)ဦး
 စုစုပေါင်း - ၁၅ ဦး

ဦးဆောင်ဆွေးနွေးသူ - ဦးလင်းမင်းထွန်း
 မှတ်တမ်းတင်သူ - ဦးအာဏာထွန်း

အဖွဲ့အစည်းချိတ်ဆက်မှုပြဇယား

ကျေးရွာ - ထီးလေးဒေါ်
 ကျေးရွာအုပ်စု - လေးလော

မြို့နယ် - သီးပင်
 ရက်စွဲ - ၁၆-၃-၁၇

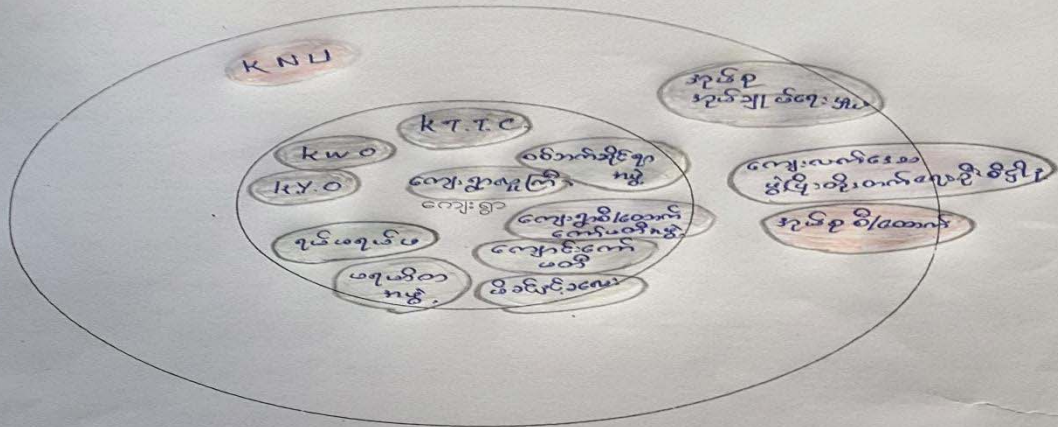

ပါဝင်ဆွေးနွေးသူ - ကျား ၅ - မ-၇ ဦး
 စုစုပေါင်း - ၁၅ ဦး

ဦးဆောင်ဆွေးနွေးသူ - ဦးလင်းမင်းထွန်း
 မှတ်တမ်းတင်သူ - ဦးအာဏာထွန်း

သုံးသပ်ချက်

ထီးလေးဒေါ်ကျေးရွာ၏ အဖွဲ့အစည်းများ၏ ဖြိုခွဲမှုများ

ဆွေးနွေးခြင်းနှင့် ဆန်းစစ်ခြင်း

မြို့နယ်၊ အိမ်ထောင်၊
၅ နှစ်၊ ၁၆.၅.၁၇

ကျေးရွာ၊ ထီးလေးဒေါ်
အုပ်စု - လေးလော

ထီးလေးဒေါ်ကျေးရွာတွင်ရှိ အဖွဲ့အစည်းများမှာ ကျေးရွာလူကြီး၊
ကျေး/ထောက် ကော်မတီ၊ ကျောင်းကော်မတီ၊ ရယ်ဖီရယ်ဖီ၊ ယေဒ်ဒ်အလေး၊ ဆောင်
ရွာကော်ရေး၊ ကျန်းမာရေးအဖွဲ့အစည်း၊ နှင့် ယခုအထိ အဖွဲ့အစည်း၊ နှစ်၊ နှစ်၊ နှစ်၊
ထို့အပြင် စစ်ဘက်ဆိုင်ရာ အဖွဲ့အစည်းများလည်း ရှိပြီး နှစ်၊ နှစ်၊ နှစ်၊ နှစ်၊
ပါသည်။

ကျေးရွာဒေါင်းဆောင်သည် ကျေးရွာတွင် အဖွဲ့အစည်းများအဖြစ်
အုပ်စု အုပ်ချုပ်ရေး ဖွဲ့၊ စစ်ဘက်အဖွဲ့အစည်း၊ KNU အဖွဲ့အစည်းများ နှင့် လစဉ်
ဆက်သွယ်ကာ ကျေးရွာလူမင်းများကို ဆောင်ရွက်လုပ်ကိုင် ပြုစုပါသည်။
စစ်ဘက်အဖွဲ့အစည်းသည် KNU အဖွဲ့နှင့် လစဉ် အပြန်အလှန် ချိတ်ဆက်ဆောင်
ရွက် ပြုသည်ကို တွေ့ရှိပါသည်။

ရယ်ဖီရယ်ဖီ၊ ယခုအထိ အဖွဲ့အစည်း နှစ်၊ နှစ်၊ နှစ်၊ နှစ်၊ နှစ်၊
ဦးဆောင် ဦးစီးပြီး လုပ်ကိုင်ပါသည်။

လူထုဗဟိုပြုစီမံကိန်း ကျေးရွာစီ/ထောက် များသည် အုပ်စုစီ/ထောက်
ကျေးလက်ဒေသဖွံ့ဖြိုးတိုးတက်ရေး ဦးစီးဌာနသို့ နှင့် ချိတ်ဆက်ကာ ကျေးရွာ
အတွက် လိုအပ်သော အခြေခံအဆောက်အအုံ များကို ဆောင်ရွက်ပေး ဖွံ့ဖြိုးစေရန်
ဖွံ့ဖြိုးရေး အစီအစဉ်များကို ရေးဆွဲသည်။

ဆ။ အမျိုးသား/အမျိုးသမီး အခက်အခဲများ

အုတ်စု

လေးကေ

ထီးလေးခေါ်ကျေးရွာ

ပြိုင်နယ်

၇က်ရွဲ - ၁၆.၃.၁၇

အခက်အခဲ (ကျား)

- ⇒ အစည်းအဝေးပြုလုပ်ရန်နေရာအခက်အခဲ
- ⇒ ရေရရှိမှုအခက်အခဲ
- ⇒ လမ်းပန်းဆက်သွယ်ရေးအခက်အခဲ
- ⇒ ပညာရေးအခက်အခဲ
- ⇒ ကျန်းမာရေးအခက်အခဲ
- ⇒ လျှပ်စစ်မီးအခက်အခဲ
- ⇒ စားဝတ်နေရေးအခက်အခဲ

အခက်အခဲ (မ)

- ⇒ ရေရရှိမှုအခက်အခဲ
- ⇒ လျှပ်စစ်မီးမရရှိမှုအခက်အခဲ
- ⇒ ကျန်းမာရေးအခက်အခဲ
- ⇒ အစည်းအဝေးပြုလုပ်ရန်နေရာအခက်အခဲ
- ⇒ လမ်းပန်းဆက်သွယ်ရေးအခက်အခဲ
- ⇒ စားဝတ်နေရေးအခက်အခဲ

ကျေးရွာမျှော်မှန်းချက် (ကျား)

- ⇒ အစည်းအဝေးပြုလုပ်ရန်နေရာအတည်တကျ ရှိလာစေရမည်။
- ⇒ ရေကောင်းရေသန့်လုံလောက်စွာရရှိစေရမည်။
- ⇒ လမ်းပန်းဆက်သွယ်ရေးမိုမိုဝိုင်းတက် ကောင်းမွန်လာစေရမည်။
- ⇒ ပညာရေးအဆင့်မြင့်မား၍ပညာတတ်သူလူဦးရေ များလာစေရမည်။
- ⇒ ကျန်းမာရေးအဆင့်မြင့်မားလာစေရမည်။
- ⇒ အလုပ်အကိုင်အခွင့်အလမ်းပေါများလာစေရမည်။
- ⇒ ရွာလုံးကျွတ်မီးလင်းစေရမည်။

ကျေးရွာမျှော်မှန်းချက် (မ)

- ⇒ ရေကောင်းရေသန့်လုံလောက်စွာရရှိ လာစေရမည်။
- ⇒ ရွာလုံးကျွတ်လျှပ်စစ်မီးလင်းစေရမည်။
- ⇒ ကျန်းမာရေးအဆင့်တိုးတက်မြင့်မား လာစေရမည်။
- ⇒ အစည်းအဝေးပြုလုပ်ရန်နေရာအတည်တကျ ရှိရမည်။
- ⇒ လမ်းပန်းဆက်သွယ်ရေးမိုမိုကောင်းမွန် လာစေရမည်။
- ⇒ အလုပ်အကိုင်အခွင့်အလမ်းပေါများ၍ စားဝတ်နေရေးအဆင့်မြင့်မားစေရမည်။

၈။ကျေးရွာမျှော်မှန်းချက်(အမျိုးသား/အမျိုးသမီး)

နှစ်စုလေးကေ ထီးလေးပေါ် ကျေးဇူး လိုက်ရန် (အမျိုးသား + အမျိုးသမီး)

- # ဂျာလယ် က၊ ရေဆောင်ဆောက် လုပ်ခြင်း
- # ရေသွယ်ပိုက် နှင့် ရေပျောင်းတန်ဆောက် လုပ်ခြင်း
- # ဂျာတွင်း တံတား ဆောက်လုပ်ခြင်း
- # ဆေးပေးခန်း ဆောက်လုပ်ခြင်း
- # ဆိတ်လမ်းဖို့

၇။ ကော်မတီဝင်များ ရွေးချယ်ခြင်းနှင့် ကျေးရွာဖွံ့ဖြိုးရေးအစီအစဉ်ဆောင်ရွက်မှုမှတ်တမ်း ခါတ်ပုံများ



၈။ ကော်မတီဝင်များစာရင်း

ကျေးရွာ- ထီးလေးခို

ကျေးရွာအုပ်စု- လေးကော

ဘီးလင်းမြို့နယ်

ကျေးရွာ - သီးပေးပေး		ကျေးရွာအုပ်စု - လေးဂေ		တော်မတ်ပင်အချက်အလက်များ			
စဉ်	အမည်	ရာထူးအမည်	ပညာအရည်အချင်း	လူမျိုး	အသက်	ကျား/မ	စုန်းနံပါတ်
၁။	စောထီး ဖူး	စီ/ထောက် ဥက္ကဋ္ဌ	ရှေးတတ်မတ်တတ်	ကုဏ္ဍ	၂၆	ကျား	
၂။	ဒေါ်နောပေ	စီ/ထောက် ဥက္ကဋ္ဌ	ရှေးတတ်မတ်တတ်	ကုဏ္ဍ	၅၀	မ	
၃။	စောမားထေ	ဝယ်ယူရေး ဥက္ကဋ္ဌ	ရှေးတတ်မတ်တတ်	ကုဏ္ဍ	၂၂	ကျား	
၄။	ဒေါ်နောပေ	ဝယ်ယူရေး အဖွဲ့ဝင်	အလယ်တန်း	ကုဏ္ဍ	၅၅	မ	
၅။	ဦးကိုရွှေ	ဝယ်ယူရေး အဖွဲ့ဝင်	ရှေးတတ်မတ်တတ်	ကုဏ္ဍ	၄၁	ကျား	
၆။	ဦးယော်ကော်ဆံ	စောင့်ကြည့်ရေး ဥက္ကဋ္ဌ	မူလတန်း	ကုဏ္ဍ	၃၂	ကျား	
၇။	ဦးမောင်ကို	စောင့်ကြည့်ရေး အဖွဲ့ဝင်	ရှေးတတ်မတ်တတ်	ကုဏ္ဍ	၂၁	ကျား	
၈။	ဒေါ်ဖြေကြာညို	စောင့်ကြည့်ရေး အဖွဲ့ဝင်	မူလတန်း	ကုဏ္ဍ	၄၅	မ	
၉။	ဦးထွန်းဝေ	ဖြေဖြေရေးနှင့်လည်ပတ်ဆိုင်ခန့်ခွဲရေး ဥက္ကဋ္ဌ	ရှေးတတ်မတ်တတ်	ကုဏ္ဍ	၆၀	ကျား	
၁၀။	နော်မူဝါးအေး	ဖြေဖြေရေးနှင့်လည်ပတ်ဆိုင်ခန့်ခွဲရေး အဖွဲ့ဝင်	မူလတန်း	ကုဏ္ဍ	၂၅	မ	
၁၁။	စောမော်ခွီး	"	ရှေးတတ်မတ်တတ်	ကုဏ္ဍ	၂၃	ကျား	
၁၂။	ဦးမောင်ကွ	အခြေခံဖြေရှင်းရေး	"	ကုဏ္ဍ	၅၆	ကျား	
၁၃။	ဒေါ်နော်ကျေး	"	"	ကုဏ္ဍ	၃၃	မ	
၁၄။	ဦးစောဦး	ကျေးရွာစေတနာ့ဝန်ထမ်း	မူလတန်း	ကုဏ္ဍ	၃၀	ကျား	
၁၅။	နော်ကုလားမ	"	မူလတန်း	ကုဏ္ဍ	၄၂	မ	
၁၆။	နော်မို	ကျေးရွာအထွေထွေရေး	အထက်တန်း	ကုဏ္ဍ	၂၅	မ	

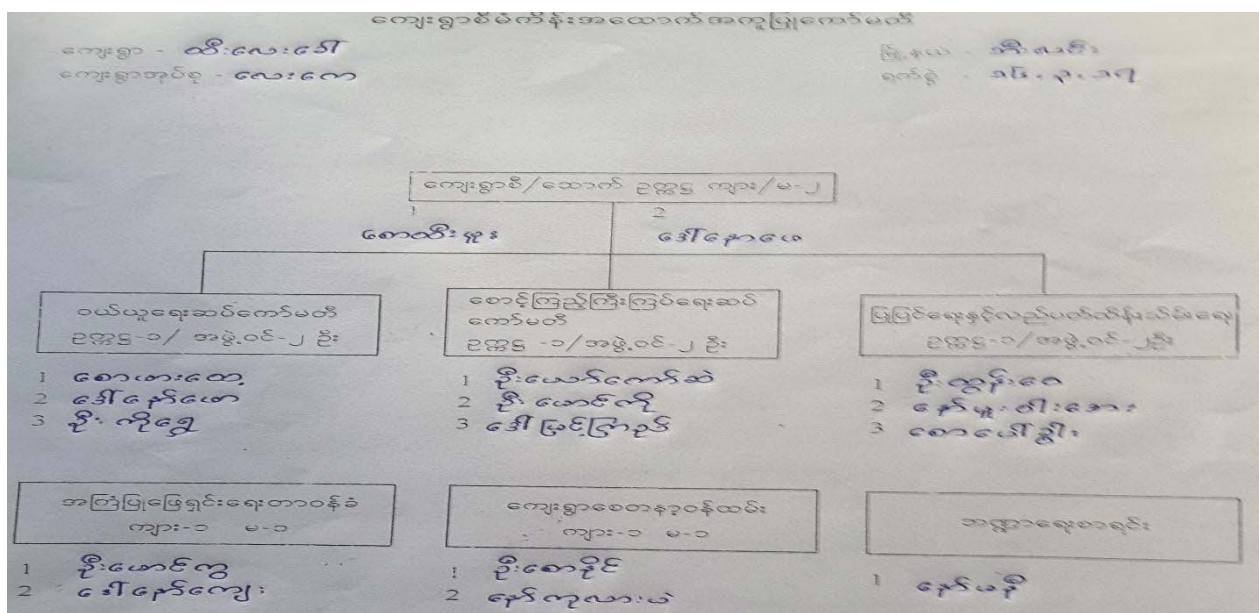

၉။ကျေးရွာ အချက်အလက်ပုံစံ(၁)

Form PC 1

လူထုဝန်းကျင်ဆိုင်ရာ သဘာဝဘေးအန္တရာယ် (Form PC 1)

ဤကျွေးရွာတွင် ရေကြီးခြင်းကဲ့သို့ သဘာဝဘေးအန္တရာယ်ကျရောက်ဖူးခြင်း ရှိပါသလား။
 မရှိပါ ရှိပါသည် ရှိလျှင် ဖော်ပြပါ

(ဇ) ကျေးရွာတွင် ဖွဲ့စည်းထားသော အဖွဲ့အစည်းများ
 လူထုဝန်းကျင်ဆိုင်ရာ အဖွဲ့အစည်းများ ဖွဲ့စည်းထားသော အဖွဲ့အစည်းများ ရှိပါသလား။
 မရှိပါ ရှိပါသည်

(ဈ) အထွေထွေအုပ်ချုပ်ရေး ဦးစီးဌာန (GAD) မှ မှတ်တမ်းတင်ထားခြင်း
 ဤကျေးရွာသည် အထွေထွေအုပ်ချုပ်ရေး ဦးစီးဌာန (GAD) မှ မှတ်တမ်းတင်ထားမှု ရှိပါသလား။
 မရှိပါ ရှိပါသည်

အဖွဲ့အစည်း	အဖွဲ့အစည်း	အဖွဲ့အစည်း	အဖွဲ့အစည်း
လူထုဝန်းကျင်	အဖွဲ့အစည်း	အဖွဲ့အစည်း	အဖွဲ့အစည်း
လူထုဝန်းကျင် (၁) စာအုပ်	၃၅	တာဝန် (၁) အဖွဲ့	၃၅
လူထုဝန်းကျင် (၂) -----		တာဝန် (၂) -----	
လူထုဝန်းကျင် (၃) -----		တာဝန် (၃) -----	
လူထုဝန်းကျင် အခြား -----		တာဝန် အခြား -----	
အဖွဲ့အစည်းများ	၂		
အဖွဲ့အစည်းများ	၄		
စီမံကိန်း	၃၅		

(ခ) အခြေခံအောက်အဖွဲ့အစည်းများ

အဖွဲ့အစည်း	အဖွဲ့အစည်း	အဖွဲ့အစည်း
လူထုဝန်းကျင်	၃၅	၃၅
လူထုဝန်းကျင် (၂) -----		
လူထုဝန်းကျင် (၃) -----		
အခြား		
စီမံကိန်း	၂၈	၇

အဖွဲ့အစည်း	အဖွဲ့အစည်း	အဖွဲ့အစည်း	အဖွဲ့အစည်း
အဖွဲ့အစည်း	အဖွဲ့အစည်း	အဖွဲ့အစည်း	အဖွဲ့အစည်း
အဖွဲ့အစည်း	အဖွဲ့အစည်း	အဖွဲ့အစည်း	အဖွဲ့အစည်း
အဖွဲ့အစည်း	အဖွဲ့အစည်း	အဖွဲ့အစည်း	အဖွဲ့အစည်း

(ဂ) ကျွေးရွာတွင် နေထိုင်သော သို့မဟုတ် တခြားရွာမှ လာရောက်သော ကျွေးရွာသို့ သွားရောက်သူများ

(၁) ကျွေးရွာတွင်	(၂) ကျွေးရွာအပြင်	(၃) လက်နက်ကိုင်
ရွာတွင် နေထိုင်သူ	အခြားရွာမှ လာသူ	ရွာတွင် နေထိုင်သူ
အဖွဲ့အစည်း	အဖွဲ့အစည်း	အဖွဲ့အစည်း
အဖွဲ့အစည်း	အဖွဲ့အစည်း	အဖွဲ့အစည်း
အဖွဲ့အစည်း	အဖွဲ့အစည်း	အဖွဲ့အစည်း
အဖွဲ့အစည်း	အဖွဲ့အစည်း	အဖွဲ့အစည်း
အဖွဲ့အစည်း	အဖွဲ့အစည်း	အဖွဲ့အစည်း
အဖွဲ့အစည်း	အဖွဲ့အစည်း	အဖွဲ့အစည်း
အဖွဲ့အစည်း	အဖွဲ့အစည်း	အဖွဲ့အစည်း

(ဃ) ကျေးရွာအုပ်ချုပ်ရေးမှူးသည် လမ်းအခြေအနေ / ကျေးရွာအုပ်ချုပ်ရေးမှူး ဆက်သွယ်ထားသော လမ်းအခြေအနေ (အောက်ဖော်ပြပါအတိုင်း)

ကျေးရွာအုပ်ချုပ်ရေးမှူး ကျေးရွာအုပ်ချုပ်ရေးမှူး ကျေးရွာအုပ်ချုပ်ရေးမှူး မော်တော်ဆိုင်ကယ်လမ်း

(င) ကျေးရွာအုပ်ချုပ်ရေးမှူး

(၁) လူထုဝန်းကျင်ဆိုင်ရာ အဖွဲ့အစည်း ဖွဲ့စည်းထားသော အဖွဲ့အစည်းများ ရှိပါသလား။
 မရှိပါ ရှိပါသည်

(၂) နိုင်ငံလုံးဆိုင်ရာ အဖွဲ့အစည်းများ ဖွဲ့စည်းထားသော အဖွဲ့အစည်းများ ရှိပါသလား။
 မရှိပါ ရှိပါသည်

(၃) ဤကျေးရွာအုပ်ချုပ်ရေးမှူးသည် အဖွဲ့အစည်းများ ဖွဲ့စည်းထားသော အဖွဲ့အစည်းများ ရှိပါသလား။
 မရှိပါ ရှိပါသည်

(ခ) ဝန်ထမ်းများ

(၁) ဤကျေးရွာအုပ်ချုပ်ရေးမှူးသည် အဖွဲ့အစည်းများ ဖွဲ့စည်းထားသော အဖွဲ့အစည်းများ ရှိပါသလား။
 မရှိပါ ရှိပါသည်

(၂) ဤကျေးရွာအုပ်ချုပ်ရေးမှူးသည် အဖွဲ့အစည်းများ ဖွဲ့စည်းထားသော အဖွဲ့အစည်းများ ရှိပါသလား။
 မရှိပါ ရှိပါသည်

(ဆ) ပတ်ဝန်းကျင်ဆိုင်ရာ သဘာဝဘေးအန္တရာယ်

ဤကျေးရွာတွင် ရေကြီးခြင်းကဲ့သို့ သဘာဝဘေးအန္တရာယ်ကျရောက်ဖူးခြင်း ရှိပါသလား။
 မရှိပါ ရှိပါသည် ရှိလျှင် ဖော်ပြပါ -----

(ဇ) ကျေးရွာတွင် ဖွဲ့စည်းထားသော အဖွဲ့အစည်းများ
 လူထုဝန်းကျင်ဆိုင်ရာ အဖွဲ့အစည်းများ ဖွဲ့စည်းထားသော အဖွဲ့အစည်းများ ရှိပါသလား။
 မရှိပါ ရှိပါသည်

(ဈ) အထွေထွေအုပ်ချုပ်ရေး ဦးစီးဌာန (GAD) မှ မှတ်တမ်းတင်ထားခြင်း
 ဤကျေးရွာသည် အထွေထွေအုပ်ချုပ်ရေး ဦးစီးဌာန (GAD) မှ မှတ်တမ်းတင်ထားမှု ရှိပါသလား။
 မရှိပါ ရှိပါသည်

ကျေးရွာခေါင်းဆောင် အမည် ဦးမောင်ကွ
 လက်မှတ် ကွ နေ့စွဲ ၁၆-၃-၁၇

လူထုဝန်းကျင်ဆိုင်ရာ အဖွဲ့အစည်း အမည် ဦးစောထွန်း
 လက်မှတ် စွဲ နေ့စွဲ ၁၆-၃-၁၇

၁၀။ စီမံကိန်း အချိန်စက်ဝန်းအချိန်ဇယား (ပုံစံ ၂)

ပုံစံ - ၈ - ၂ - စီမံကိန်းစက်ဝန်းအချိန်ဇယား (PC 2)

လမ်းညွှန်ရှာဖွေ သက်ဆိုင်ရာလူထုစည်းရုံးရေးမှူး/လက်ထောက်နည်းပညာမှူးများမှ စီမံကိန်းစက်ဝန်းအဆင့်တစ်ခုစီပြုစီစဉ်ပြီး ကျေးရွာနှင့် ကျေးရွာအုပ်စုအတွက် ဤပုံစံကို ပြည့်သွင်းရမည်။

စည်းရုံးရေးမှူး/ဝန်ထမ်း အမည် ဦးရင်မင်းတွန်း

နေ့စွဲ ၁၆.၃.၁၇ စက်ဝန်းအားအမှတ်ဖြစ်ပါ စက်ဝန်း(၀) စက်ဝန်း(၂) စက်ဝန်း(၃) စက်ဝန်း(၄)

ပြည်နယ်/တိုင်း မွန် မြို့နယ် ဘိုလင်း ကျေးရွာအုပ်စု လေးကော ကျေးရွာ ဆီးလေးခေါ်

စီမံကိန်းဆောင်ရွက်မှုအဆင့်များ	နေ့စွဲ		အစည်းအဝေးတွင်တက်ရောက်သူအရေအတွက်			
	စတင်သည့်နေ့	ပြီးဆုံးသည့်နေ့	အမျိုးသားအရေအတွက်	အမျိုးသမီးအရေအတွက်	အိမ်ထောင်စုအရေအတွက်	လူမျိုးစုတက်ရောက်သူ အရေအတွက် နှင့် လူမျိုးစုအမည်
၁။ ကျေးရွာစီမံကိန်း မိတ်ဆက်အစည်းအဝေး	၁၅.၃.၁၇	၁၅.၃.၁၇	၁၈	၂၀	၂၄	၃၈ ၈၇၆
၂။ ကျေးရွာဖွံ့ဖြိုးရေး စီမံချက်ရေးဆွဲခြင်း အစည်းအဝေး	၁၆.၃.၁၇	၁၆.၃.၁၇	၁၆	၁၈	၂၈	၃၄ ၈၇၆
၃။ ကျေးရွာအုပ်စု လုပ်ငန်းဆုံးဖြတ်ချက်ချသည့် အစည်းအဝေး	၂၂.၃.၁၇	၂၂.၃.၁၇	၈	၈	၁၆	၁၆ ၈၇၆
၄။ မြို့နယ်အဆင့် စီမံကိန်းရေးဆွဲရေး နှင့် အကောင်အထည်ဖော်ရေးကော်မတီ၏ စီမံကိန်း သုံးသပ်မှု အစည်းအဝေး			မလို	မလို	မလို	မလို
၅။ မြို့နယ်စီမံကိန်းရေးဆွဲရေးနှင့် အကောင်အထည်ဖော်ရေး ကော်မတီ၏ဆုံးဖြတ်မှုကို ရွာသို့ အသိပေး အကြောင်းကြားသည့် အစည်းအဝေး						

၁၁။ ကျေးရွာဖွံ့ဖြိုးရေးဦးစားပေးအစီအစဉ်(ပုံစံ ၃)

ပုံစံ - ၈ - ၃ ကျေးရွာခွဲ ဦးစားပေးအစီအစဉ် (Form PC 3)

လယ်ယာနှင့် တွင်းကန်များ အသုံးပြု နည်းစနစ်များနှင့်ဆိုင်ညီညွတ်စွာ အသုံးပြု ထိန်းသိမ်းစောင့်ရှောက်ရေးအတွက် အထောက်အကူပြု ကော်မတီသည် လူထုထိန်းသိမ်းရေးအဖွဲ့အစည်းများ ဖွဲ့စည်းပေးခြင်းဖြင့် ဤပုံစံဖြည့်သွင်းရမည်။

လူထုထိန်းသိမ်းရေး/အဖွဲ့အစည်း အမည် ဦးစားပေးအဖွဲ့အစည်း

ရက်စွဲ ၁၆. ၃. ၁၇

ဦးစီးအဖွဲ့အစည်း (V) ဝ စက်ဝန်း(၁)
 ဒုတိယအဖွဲ့အစည်း (II) ဝ စက်ဝန်း(၃) ဝ စက်ဝန်း(၄)

ပြည်နယ်/တိုင်း၊ ညွှန်၊ ဦးစားပေး၊ ကျေးရွာအုပ်စု၊ မြို့နယ်၊ ကျေးရွာ၊ တိုင်းနယ်၊ မြို့နယ်၊ အထောက်အကူပြုအဖွဲ့အစည်းများ၊ ယခုလက်ရှိအခြေအနေအထားတွင် ဤကျေးရွာခွဲ ဦးစားပေးအဖွဲ့အစည်းအဖွဲ့အစည်း အဖွဲ့အစည်းအဖွဲ့အစည်းများသည် ယခုလက်ရှိအခြေအနေအထားတွင် (အမျိုးသား/သမီး အဖွဲ့အစည်းအဖွဲ့အစည်း) ခွဲစိတ်ပေးခြင်း၊ အမျိုးသား အဖွဲ့အစည်း၊ တပ်ပြင်သားအဖွဲ့အစည်းအဖွဲ့အစည်းများ၊ အမျိုးသမီး အဖွဲ့အစည်းအဖွဲ့အစည်းများ

၁	အစည်းအဝေး၊ ငွေလွှဲရန်၊ အစည်းအဝေး	၁	ကျေးရွာအုပ်စု အစည်းအဝေး
၂	ကျေးရွာအုပ်စု အစည်းအဝေး	၂	အဖွဲ့အစည်း၊ အစည်းအဝေး
၃	လမ်းပန်းဆက်သွယ်ရေးအစည်းအဝေး	၃	ကျေးရွာအုပ်စု အစည်းအဝေး
၄	ပစ္စည်းအစည်းအဝေး	၄	အစည်းအဝေး၊ အစည်းအဝေး
၅	ကျေးရွာအုပ်စု အစည်းအဝေး	၅	လမ်းပန်းဆက်သွယ်ရေး အစည်းအဝေး
၆	အဖွဲ့အစည်းအစည်းအဝေး	၆	စားဝတ်ဆင်ယင်ရေး အစည်းအဝေး
၇	စားဝတ်ဆင်ယင်ရေး အစည်းအဝေး		
၈			
၉			
၁၀			
၁၁			

၈။ မှတ်တမ်းခြင်း - မှောင်လာမည့် (၅) နှစ်အတွင်း ကျေးရွာခွဲ ဦးစားပေး ဝန်ထမ်းများအား တင်ပြခြင်း။

အမျိုးသားအဖွဲ့အစည်း၊ တပ်ပြင်သားအဖွဲ့အစည်းများ၊ အမျိုးသမီးအဖွဲ့အစည်း၊ တပ်ပြင်သားအဖွဲ့အစည်းများ

၁	အစည်းအဝေး၊ ငွေလွှဲရန်၊ အစည်းအဝေး	၁	ကျေးရွာအုပ်စု အစည်းအဝေး
၂	ကျေးရွာအုပ်စု အစည်းအဝေး	၂	အဖွဲ့အစည်း၊ အစည်းအဝေး
၃	လမ်းပန်းဆက်သွယ်ရေးအစည်းအဝေး	၃	ကျေးရွာအုပ်စု အစည်းအဝေး
၄	ပစ္စည်းအစည်းအဝေး	၄	အစည်းအဝေး၊ အစည်းအဝေး
၅	ကျေးရွာအုပ်စု အစည်းအဝေး	၅	လမ်းပန်းဆက်သွယ်ရေး အစည်းအဝေး
၆	အဖွဲ့အစည်းအစည်းအဝေး	၆	စားဝတ်ဆင်ယင်ရေး အစည်းအဝေး
၇	စားဝတ်ဆင်ယင်ရေး အစည်းအဝေး		

၀			
၁			
၂			
၃			
၄			
၅			
၆			
၇			
၈			
၉			
၁၀			
၁၁			

၉။ လူထုထိန်းသိမ်းရေး လာမည့် (၄) နှစ်အတွက် အကျုံးမဝင်သော ဦးစားပေး ဖွဲ့ဖြိုးတိုးတက်မှု လုပ်ငန်း အစီအစဉ်များအားဖော်ပြခြင်း။

အဆင့်	ကျေးရွာအတွက် ဦးစားပေး ဖွဲ့ဖြိုးတိုးတက်မှု လုပ်ငန်းအစီအစဉ်များ	အဆိုပြုသူ (အမျိုးသားများ/ အမျိုးသမီးများ/ အမျိုးသား+ အမျိုးသမီး)	ရန်ပုံငွေအရ အကျုံးမဝင်	အကျုံးမဝင်အရ ဝန်ထမ်းအရ အတွက်
၁	ကျေးရွာအုပ်စု အစည်းအဝေး	ကျေးရွာအုပ်စု	၁၅၂ ဦး	
၂	အဖွဲ့အစည်း၊ အစည်းအဝေး	ကျေးရွာအုပ်စု	၁၅၂ ဦး	
၃	လမ်းပန်းဆက်သွယ်ရေးအစည်းအဝေး	ကျေးရွာအုပ်စု	၁၅၂ ဦး	
၄	ပစ္စည်းအစည်းအဝေး	ကျေးရွာအုပ်စု	၁၅၂ ဦး	
၅	ကျေးရွာအုပ်စု အစည်းအဝေး	ကျေးရွာအုပ်စု	၁၅၂ ဦး	
၆				
၇				
၈				
၉				
၁၀				
၁၁				
၁၂				

၁၀။ လူထုထိန်းသိမ်းရေး လာမည့် (၄) နှစ်အတွက် အကျုံးမဝင်သော ဦးစားပေး ဖွဲ့ဖြိုးတိုးတက်မှု လုပ်ငန်း အစီအစဉ်များအားဖော်ပြခြင်း။

အဆင့်	ကျေးရွာအတွက် ဦးစားပေး ဖွဲ့ဖြိုး တိုးတက်မှု လုပ်ငန်းအစီအစဉ်များ	အဆိုပြုသူ (အမျိုးသားများ/ အမျိုးသမီးများ/ အမျိုးသား+ အမျိုးသမီး)	အခန်းကဏ္ဍ
၁	ကျေးရွာအုပ်စု အစည်းအဝေး	ကျေးရွာအုပ်စု	ပစ္စည်းအစည်းအဝေး
၂	အဖွဲ့အစည်း၊ အစည်းအဝေး	ကျေးရွာအုပ်စု	"
၃	လမ်းပန်းဆက်သွယ်ရေးအစည်းအဝေး	ကျေးရွာအုပ်စု	ကျေးရွာအုပ်စု
၄	ပစ္စည်းအစည်းအဝေး	ကျေးရွာအုပ်စု	"
၅	ကျေးရွာအုပ်စု အစည်းအဝေး	ကျေးရွာအုပ်စု	ကျေးရွာအုပ်စု
၆			အစည်းအဝေးအဖွဲ့အစည်း
၇			"
၈			အစည်းအဝေးအဖွဲ့အစည်း
၉			"
၁၀			

ခေါင်းဆောင်၊ ကျေးရွာအုပ်စုအထောက်အကူပြုကော်မတီမှ အတည်ပြုသည်။

အမည် ----- ဦးစားပေး ----- လက်မှတ် ----- နေ့စွဲ ----- ၁၆. ၃. ၁၇

၁၂။ ကျေးရွာအုပ်စု စီမံကိန်းလုပ်ငန်းခွဲရွေးချယ်ခြင်း (ပုံစံ ၄)

အိမ်ထောင်ရေးဥပဒေ နှင့် ပတ်သက်၍ မိမိတို့၏ အခွင့်အရေးကို ထိခိုက်စေရန် ရည်ရွယ်ချက်ဖြင့် အခြားသူတို့၏ အိမ်ထောင်ရေးဥပဒေကို ဖောက်ဖျက်ခြင်းကို ကန့်သတ်ပေးရန် ရည်ရွယ်ချက်ဖြင့် ဤဥပဒေကို ရေးဆွဲပေးခြင်းဖြစ်ပါသည်။

အိမ်ထောင်ရေးဥပဒေကို ဖောက်ဖျက်ခြင်းကို ကန့်သတ်ပေးရန် ရည်ရွယ်ချက်ဖြင့် အခြားသူတို့၏ အိမ်ထောင်ရေးဥပဒေကို ဖောက်ဖျက်ခြင်းကို ကန့်သတ်ပေးရန် ရည်ရွယ်ချက်ဖြင့် ဤဥပဒေကို ရေးဆွဲပေးခြင်းဖြစ်ပါသည်။

အိမ်ထောင်ရေးဥပဒေကို ဖောက်ဖျက်ခြင်းကို ကန့်သတ်ပေးရန် ရည်ရွယ်ချက်ဖြင့် အခြားသူတို့၏ အိမ်ထောင်ရေးဥပဒေကို ဖောက်ဖျက်ခြင်းကို ကန့်သတ်ပေးရန် ရည်ရွယ်ချက်ဖြင့် ဤဥပဒေကို ရေးဆွဲပေးခြင်းဖြစ်ပါသည်။

အိမ်ထောင်ရေးဥပဒေကို ဖောက်ဖျက်ခြင်းကို ကန့်သတ်ပေးရန် ရည်ရွယ်ချက်ဖြင့် အခြားသူတို့၏ အိမ်ထောင်ရေးဥပဒေကို ဖောက်ဖျက်ခြင်းကို ကန့်သတ်ပေးရန် ရည်ရွယ်ချက်ဖြင့် ဤဥပဒေကို ရေးဆွဲပေးခြင်းဖြစ်ပါသည်။

၁၅။ ကာဏ္ဍအလိုက် အခက်အခဲမှတ်တမ်း

။ကဏ္ဍအလိုက် အခက်အခဲမှတ်တမ်း

ထီး၊ နေ၊ ရေ၊ ... ကျေးရွာကဏ္ဍအလိုက် ဦးစားပေးဖွဲ့ပြီး ရေးလုပ်ငန်းများ

အဆ နံ	လုပ်ငန်း	အဆိုပြု သူ	လ/နှစ်	လုပ်ဆောင်မည့်သူ	ပြင်ပမှ ထောက်ပံ့မည့်သူ	
အခြေခံအဆောက်အအုံ	၀	ရွာလယ်မှာ ရေဆောင်ကောက် လုပ်ခြင်း	ကျား/မ	၂၀၁၇	ကျေးရွာသူ/ဘား	လူတုပယိုဖြူစိမ်းကိန်း
	၂	ရေဆွမ်းမှိုက်နှင့် ရေပေးစက်	ကျား/မ	၂၀၁၈	"	လူတုပယိုဖြူစိမ်းကိန်း
	၃	ရွာတွင်း တံတားဆောက်လုပ်ခြင်း	ကျား/မ	၂၀၁၈	"	လူတုပယိုဖြူစိမ်းကိန်း
	၄	ဆိုင်လမ်းဖွဲ့ခြင်း	ကျား/မ	၂၀၁၉	"	လူတုပယိုဖြူစိမ်းကိန်း
	၅		ကျား/မ			
အသက်မွေးဝမ်းကျောင်း၊ စိုက်ပျိုးရေး	၀	ဝက်ဖြူသစ်တန်း	ကျား/မ	-		
	၂	ဝက်ဖြူသစ်တန်း	ကျား/မ	-		
	၃		ကျား/မ			
	၄		ကျား/မ			
	၅		ကျား/မ			
ကျန်းမာရေးနှင့် အာဟာရ	၀	ဆေးပေးခန်း၊ ဆေးကုသခြင်း	ကျား/မ	၂၀၁၉	"	လူတုပယိုဖြူစိမ်းကိန်း
	၂	ဆေးနှင့်ဆေးဖိ၊ ဆက်ဝမ်းပစ္စည်း	ကျား/မ	-		
	၃	တောင်ခဲခြင်း	ကျား/မ			
	၄	ကျန်းမာရေးဝန်ထမ်းတောင်းခံ ခြင်း	ကျား/မ	-		
	၅		ကျား/မ			
ပညာရေး	၀	ကျောင်းသုံးယာဉ်ကား	ကျား/မ	-		
	၂	တောင်ခဲခြင်း	ကျား/မ			
	၃	မရတရား ဝန်ထမ်းတောင်းခံခြင်း	ကျား/မ	-		
	၄		ကျား/မ			
	၅		ကျား/မ			
အခြား	၀	အဆောက်အအုံ ဝယ်ယူခြင်း	ကျား/မ	-		
	၂	လုပ်ငန်း လုပ်ကိုင်ခွင့်	ကျား/မ			
	၃	တောင်ခဲ နှင့် တောင်ခဲခြင်း	ကျား/မ			
	၄		ကျား/မ			
	၅		ကျား/မ			