

ပြည်ထောင်စု သမ္မတ မြန်မာနိုင်ငံတော်အစိုးရ  
စိုက်ပျိုးရေး၊ မွေးမြူရေးနှင့် ဆည်မြောင်းဝန်ကြီးဌာန  
ကျေးလက်ဒေသဖွံ့ဖြိုးတိုးတက်ရေးဦးစီးဌာန  
ဘီးလင်းမြို့နယ်



National Community Driven Development Project  
လူထုဗဟိုပြုစီမံကိန်း

ဘီးလင်းမြို့နယ်

၂၀၁၇ ခုနှစ်

ညဖိုးခီးကျေးရွာ

မာတိကာ

စဉ်	အကြောင်းအရာ	စာမျက်နှာ
၁။	မာတိကာ	၁
၂။	ဘီးလင်းမြို့နယ်မြေပုံ	၂
၃။	ကျေးရွာအုပ်စုမြေပုံ	၃
၄။	ကျေးရွာအခြေခံအချက်အလက်များ	၄-၅
၅။	လူထုပူးပေါင်းပါဝင်သော လူမှုဆန်းစစ်ခြင်းနှင့် အကဲဖြတ်ခြင်း လုပ်ငန်းစဉ် ( PSA/PRA ) အကျဉ်ချုပ်ဇယား	၆
၆။	(က) ။ဥစ္စာနေ ကြွယ်ဝမှု အဆင့်အတန်း သတ်မှတ်ခြင်းနှင့် အသက်မွေးဝမ်း ကျောင်း ပြဇယားနှင့် သုံးသပ်ချက်များ	၇-၈
	ခ။ လူမှုရေး အရင်းအမြစ်ပြုပြင်မှုနှင့် သုံးသပ်ချက်	၉-၁၀
	ဂ။ အရင်းအမြစ် ပိုင်ဆိုင်မှု သုံးသပ်ခြင်း	၁၁-၁၂
	ဃ။ ရာသီခွင်ပြ ပြက္ခဒိန်နှင့် သုံးသပ်ခြင်း	၁၃-၁၄
	င။ ပင့်ကူအိမ်သုံးသပ်ခြင်း	၁၅
	စ။ ဗင်းကာချပ်	၁၆-၁၇
	ဆ။ အမျိုးသား/အမျိုးသမီး အခက်အခဲများ	၁၈
	ဇ။ ကျေးရွာမျှော်မှန်းချက်(အမျိုးသား/အမျိုးသမီး)	၁၉
	ဈ။ ဦးစားပေးလုပ်ငန်းစဉ်များ(အမျိုးသား/အမျိုးသမီး)	၂၀
၇။	ကော်မတီဝင်များရွေးချယ်ခြင်းနှင့်ကျေးရွာဖွံ့ဖြိုးရေးအစီအစဉ်ဆောင်ရွက်မှုမှတ်တမ်း ခါတ်ပုံများ	၂၁
၈။	ကော်မတီဝင်များစာရင်း	၂၂-၂၃
၉။	ကျေးရွာ အချက်အလက်ပုံစံ(၁)	၂၄
၁၀။	စီမံကိန်း အချိန်စက်ဝန်းအချိန်ဇယား(ပုံစံ ၂)	၂၅
၁၁။	ကျေးရွာဖွံ့ဖြိုးရေးဦးစားပေးအစီအစဉ်(ပုံစံ ၃)	၂၆-၂၇
၁၂။	ကျေးရွာအုပ်စု စီမံကိန်းလုပ်ငန်းခွဲရွေးချယ်ခြင်း(ပုံစံ ၄)	၂၈
၁၃။	အစည်းအဝေးမှတ်တမ်းများ	၂၉
၁၄။	ကဏ္ဍအလိုက် အခက်အခဲမှတ်တမ်း	၃၀

# ဘီးလင်းမြို့နယ် အခြေပြမြေပုံ



လေးကေကျေးရွာအုပ်စုပြမြေပုံ

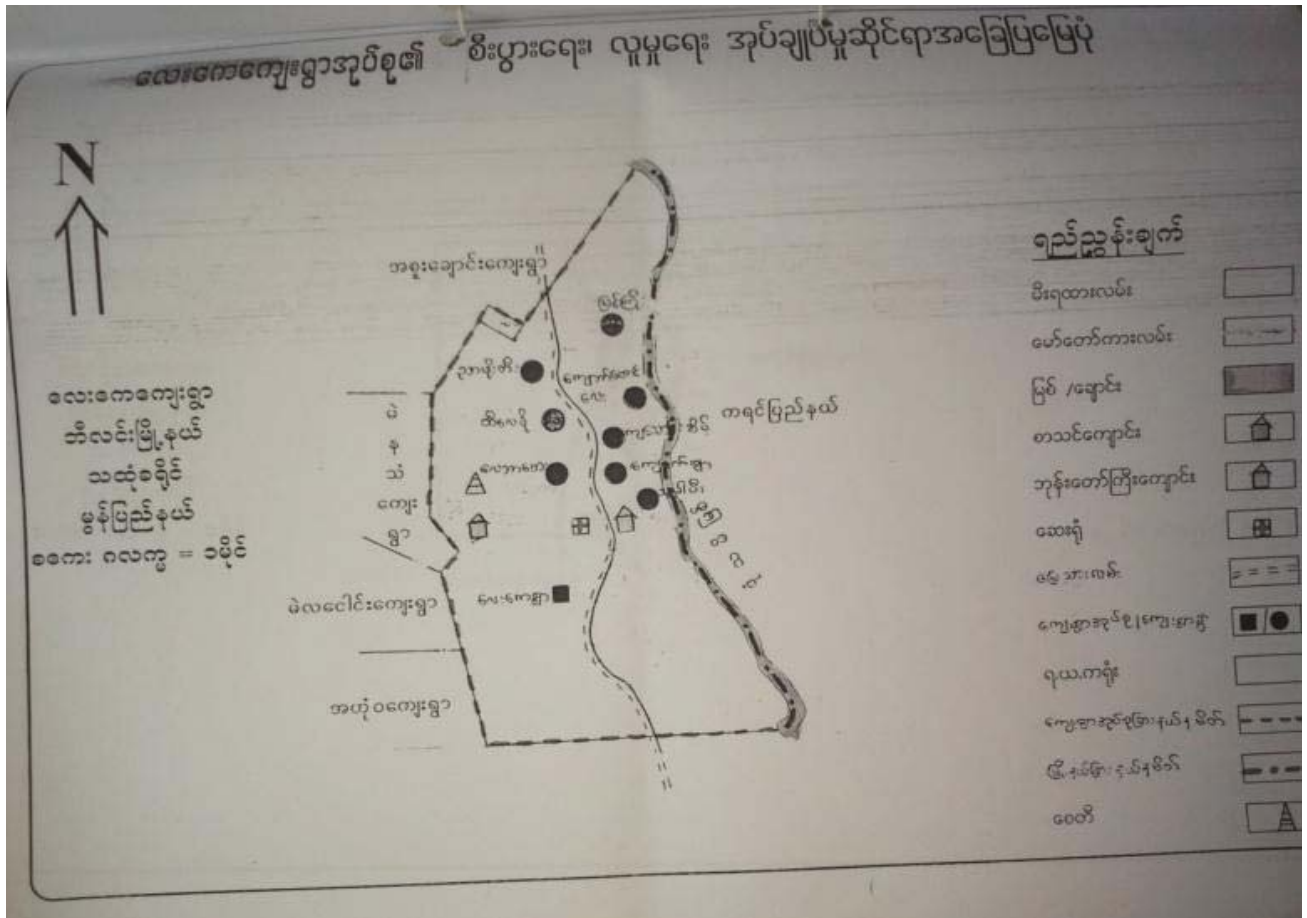

၃။ လေးကေအုပ်စုတွင် ပါဝင်သော ကျေးရွာများစာရင်း

- ၁။ လေးကေ
- ၂။ ညှစ်ဖိုးခါး
- ၃။ ထီးလေးခို
- ၄။ ကျောက်ဖျာ
- ၅။ ပျဉ်းမပင်ဆိပ်
- ၆။ ကျသောင်းဆိပ်
- ၇။ ကလေးဖိုးခါး
- ၈။ ကျောက်တောင်လေး
- ၉။ မြစ်ကျိုး

၄။ ကျေးရွာ အခြေခံအချက်အလက်များ

မွန်ပြည်နယ်၊ ဘီးလင်းမြို့နယ်၊လေးကေကျေးရွာအုပ်စု၊ ညှိဖိုးခီးကျေးရွာတွင် အိမ်ထောင်စု (၆၃) စုရှိပါသည်။ ကရင်တိုင်းရင်းသားများ နေထိုင်ကြပါသည်။ ယခင်က စမ်းချောင်းနံဘေးရှိ ဘုန်းတော်ကြီးကျောင်းဝန်းကျင်တွင် နေထိုင်ကြပါသည်။ ၂၀၁၂ မတိုင်မီ ကာလများတွင် စစ်ဘေးဒဏ်ခံရသဖြင့် အတည်တကျ နေထိုင်မှု မရှိပဲ ရွှေ့ပြောင်းနေထိုင်ကြပါသည်။

၂၀၁၃ မှစတင်၍ ရွာပြန်လည်တည်ထောင်ကြပြီး ယခင်နေထိုင်ခဲ့ကြသော စမ်းချောင်း အဖျားပိုင်းတွင် မဟုတ်တော့ပဲ ယင်းချောင်းဖျားနှင့် တစ်မိုင်အကွာအဝေးရှိ ကုန်းမြင့်နေရာသို့ ရွှေ့ပြောင်းနေထိုင်လာခဲ့ကြပါသည်။ပုတီးရိုးဆရာတော်၏ ဦးဆောင်မှုဖြင့် ကိုယ်ထူကိုယ်ထ မူလတန်းကျောင်းတွင် ကျောင်းသား/သူ(၄၈)ဦးရှိပြီး ကျေးရွာရှိ လုပ်အားပေးဆရာမများမှ စာသင်ကြားပေးလျက်ရှိပါသည်။

ကျေးရွာသူကျေးရွာသားများသည် လယ်ယာမြေများ ပိုင်ဆိုင်မှုမရှိကြသဖြင့် တောင်ယာစိုက်ပျိုးရေးကိုသာ အာထားစိုက်ပျိုးရပါသည်။အုပ်စုကျေးရွာဖြစ်သော လေးကေ ကျေးရွာ နှင့် (၃၈)မိုင်မျှ ဝေးကွာ၍ အလုပ်အကိုင်အခွင့်အလမ်းရရှိမှု လွန်စွာ နည်းပါးပါသည်။

ကျေးရွာအတွင်းရှိ စုစုပေါင်းအိမ်ထောင်စုနှင့် လူဦးရေ

အိမ်ထောင်စု	ကျား	မ	စုစုပေါင်း
၆၃	၁၂၇	၁၉၈	၃၂၅

လူနည်းစု၊လူမျိုးစု အိမ်ထောင်စု

အမျိုးအစား	အိမ်ထောင်စု	ကျား	မ	စုစုပေါင်း
ကရင်	၆၃	၁၂၇	၁၉၈	၃၂၅

ထိခိုက်လွယ် အိမ်ထောင်စု

ထိခိုက်လွယ်အုပ်စု	အိမ်ထောင်စု	ကျား	မ	စုစုပေါင်း
သက်ကြီးရွယ်အို				
အမျိုးသမီးဦးဆောင်				
မသန်စွမ်း				
မြေယာမဲ့				

ကျေးရွာရှိ အခြေခံအဆောက်အအုံများ

ပညာရေး	ခြံစံပါ	ကျန်းမာရေး	ခြံစံပါ	ဘာသာရေး	ခြံစံပါ
အထက်တန်းကျောင်း		ဆေးရုံ		ဘုရား/စေတီ	
အလယ်တန်းကျောင်း		ကျန်းမာရေးဌာန		ဘုန်းကြီးကျောင်း	✓
မူလတန်းကျောင်း*	✓	ကျန်းမာရေးဌာနခွဲ		ဟိန္ဒူဘုရားကျောင်း	
မူကြိုကျောင်း		ဆေးခန်း		ခရစ်ယာန်ဘုရားကျောင်း	
အခြား		အခြား		ဗလီ	
မှတ်ချက်* (ကိုယ်ထူကိုယ်ထ မူလတန်းကျောင်း)		မှတ်ချက်		မှတ်ချက်	

အဓိကစီးပွားရေးလုပ်ငန်းများ

စိုက်ပျိုးရေး	မွေးမြူရေး	အသေးစားစီးပွားရေးလုပ်ငန်းများ	အခြား
ဝါး၊သစ်၊တောင်ထန်း တောင်ယာ			

ကျေးရွာအတွင်း အဓိကပိုင်ဆိုင်မှုများ

ကျေးရွာပိုင်ဆိုင် မှုများ	စိုက်ပျိုး ရေး	စားကျက် မြေ	သစ်တော မြေ	သဲ/ကျောက် ရရှိမှု	ရေတွင်း/ ရေကန်	စက်ရေတွင်း
အရေအတွက်						
ကျေးရွာပိုင်ဆိုင် မှုများ						
အရေအတွက်						

ကျေးရွာအတွင်း အခြားပိုင်ဆိုင်မှုများ

ကျေးရွာပိုင်ဆိုင် မှုများ	ရေတင်စက်	ထွန်	ထယ်	ကျွဲ	နွား	အခြား
အရေအတွက်						
ကျေးရွာပိုင်ဆိုင် မှုများ						
အရေအတွက်						

အခြားကျေးရွာရှိ အသုံးပြုနိုင်သော အရင်းအမြစ်/အချက်အလက်များ

အရင်းအမြစ်	ဆေးခန်း	မူလတန်းကျောင်း	ဈေး	ကျွမ်းကျင် လုပ်သား	လုပ်သား	မြေတူးစက်	လမ်းကြိုတ်စက်
အရေအတွက်							



၅။ လူထုပူးပေါင်းပါဝင်သော လူမှုဆန်းစစ်ခြင်းနှင့် အကဲဖြတ်ခြင်း လုပ်ငန်းစဉ် (PSA/PRA) အကျဉ်ချုပ်ဇယား

၁။ ဇယားအမျိုးအစား

၂။ ဖြစ်ပေါ်စေသည့် အကြောင်း

၃။ ဇယားအမျိုးအစား

လူထုပူးပေါင်းပါဝင်သော လူမှုဆန်းစစ်ခြင်းနှင့် အကဲဖြတ်ခြင်း လုပ်ငန်းစဉ် (PSA/PRA) အကျဉ်ချုပ်ဇယား

စဉ်	အကြောင်း အရာ	ရက်စွဲ	ဦးတည်အုပ်စု	တက်ရောက်သူ			အဓိကဆွေးနွေးချက်များ
				ကျား	မ	ပေါင်း	
၁	လူမှုစီးပွား အဆင့် သတ်မှတ်ခြင်း (Wealth Ranking)	၄ ၃ ၁၇	ချမ်းသာ၊ အလယ်၊ အလတ်၊ နွမ်းပါး၊ အလွန်နွမ်းပါးအုပ်စုများ	၁၂	၉	၂၁	ကျေးရွာလူမှုစီးပွား အုပ်စုများ ခွဲခြား သတ်မှတ်နိုင်ရေး အတွက် အခြေခံစံနှုန်းများ သတ်မှတ်ခြင်း၊ ကျေးရွာသားများနှင့် အများ သဘောတူ ခွဲခြားသတ်မှတ်ခြင်း
၂	ရာသီခွင်ပြပြက္ခဒိန် (Seasonal Calendar)	၄ ၃ ၁၇	ကော်မတီဝင် (အမျိုးသမီး၊ အမျိုးသားများ)	၁၁	၉	၂၀	ရာသီဥတု၊ ရေ၊ သီးနှံများ လယ်ယာလုပ်ငန်းများ၊ နေ့စား လုပ်ငန်းများ၊ မွေးမြူရေးလုပ်ငန်းများ၊ ဝမ်းစာဖူလုံမှု နှင့် ပွဲတော်များ
၃	ကျေးရွာလူမှုရေး ပြုသွယ် ဓာတု မြေပုံ (Social map/resource map)	၄ ၃ ၁၇	ရပ်မိရပ်ဖေ ကော်မတီဝင်များ	၇	၅	၁၂	အိမ်အမျိုးအစားများ၊ အခြေခံအဆောက်အအုံများ၊ လမ်းပန်းဆက်သွယ်ရေးအခြေအနေ၊ လယ်ယာမြေများ၊ မြစ်ချောင်းများ၊ ရေတွင်း၊ ရေကန်များ၊ သစ်တောများ
၄	ပြဿနာသစ်ပင် (Problem tree)		အမျိုးသားများ ကော်မတီဝင်များ				ဆွေးနွေးထားသော အခြေခံအဆောက်အအုံများ၊ အသက် မွေး ဝမ်းကျောင်းလုပ်ငန်းများ နှင့် ပညာရေး၊ ကျန်းမာရေး
၅	ပြဿနာသစ်ပင် (Problem tree)		အမျိုးသမီးများ				ဆွေးနွေးထားသော အခြေခံအဆောက်အအုံများ၊ အသက် မွေး ဝမ်းကျောင်းလုပ်ငန်းများ
၆	ကျေးရွာ၏ (၄)နှစ်စာဦးစားပေး အစီအစဉ်ပြဇယား	၄ ၃ ၁၇	အမျိုးသားအုပ်စု၊ အမျိုးသမီးအုပ်စု၊ လူငယ်အုပ်စု၊ ရပ်မိရပ်ဖေအုပ်စု	၂၀	၁၉	၃၉	အကျိုးပြုပြီး ရေ၊ အကျိုးခံစားခွင့်နှင့် အဓိက လိုအပ်ချက်များ အပေါ်မူတည်၍ ဆုံးဖြတ်သည်။
၇	အဖွဲ့အစည်း ချိတ်ဆက်ပုံ (Venn Diagram)	၄ ၃ ၁၇		၁၇	၁၃	၃၀	ကျေးရွာအတွင်းရှိ အဖွဲ့အစည်းများ မည်သည့်အတွက် မည်သည့်အဖွဲ့အစည်းများ ချိတ်ဆက်လုပ်ကိုင်မှု
၈	ပင့်ကူအိမ်ကွန်ယက် (Spider Web)	၄ ၃ ၁၇	အမျိုးသားများနှင့် အမျိုးသမီးများ	၁၀	၁၁	၂၁	အမျိုးသားများနှင့် အမျိုးသမီးများ တန်းတူ အခွင့်အရေးများ ရရှိမှုနှင့် မရရှိသည့် အကြောင်းအရင်းများ
၉	ပြဿနာအခွင့်အရေး၊ လက်ရှိ အခြေအနေနှင့် ပြောင်းလဲမှု ညွှန်းကိန်းများ		ကျေးရွာလူထု				ပြဿနာအခွင့်အရေး၊ လက်ရှိအခြေအနေကို သိရှိနိုင်ရန်နှင့် ပြောင်းလဲမှု ညွှန်းကိန်းများ

၆။(က) ဥစ္စာနေ အဆင့် သတ်မှတ်ခြင်း

ဥစ္စာနေ ကြွယ်ဝမှုအဆင့်အတန်းသတ်မှတ်ခြင်း

ကျေးရွာ - ခုာဖိုးခါး

မြို့နယ် - အီးလင်း

ကျေးရွာအုပ်စု - လေးကော

ရက်စွဲ - ၄.၃.၁၇

အမျိုးအစား	ပိုင်ဆိုင်မှု	အသက်မွေးဝမ်းကြောင်း	အိမ်ထောင်စု	%
ပြေလည်	နှား၊ ဆိတ်၊ ဇြာက်၊ ရွှေ၊ ဆိုင် ကိုယ့် မိုင် အိမ်ထောင်ဖို့	တောင်ယာ ခုတ်	၃	
အလယ်အလတ်	ရွှေ၊ ဆိုင် အသေး မက်ဖိုး အိမ်	ဖျာယက် စကောယက် ရွေးရွှေရှင်း	၁၂	
မပြေလည်	ဝါး အိမ်	ရွေးရွှေရှင်း (ခေါင်းစွက်) တောင်ယာ ခုတ် ကျားစား ပေးစား	၄၃	
အနွယ်အား ဆုံး	ဝါး အိမ်၊ ဝင်ငွေ ပုံမှန် မရှိ၊ မသန်စွမ်းသူများရှိ	ကျားစား၊ အလုပ်မလုပ် နိုင်သူရှိ	၅၇	

ပါဝင်ဆွေးနွေးသူ = ကျား (၁၂) ဦး၊ မ ( ၉ ) ဦး  
စုစုပေါင်း = ၂၁ ဦး

ဦးဆောင်ဆွေးနွေးသူ = ဦးလင်းမင်းထွန်း  
မှတ်တမ်းတင်သူ = ဦးအာကာထွန်း



၆(က)ဥစ္စာနေ အဆင့် သတ်မှတ်ခြင်း သုံးသပ်ချက်

ကျေးဇူးရှာ ညာဖို့ခါ ဥစ္စာနေဖြူပပ် စမှုအဆင့်သတ်မှတ်ခြင်း ဖြိုနှိမ် ဘီးလင်း

အုပ်စု-လေးကေ ကွေးမွေးခြင်း နှင့် အနီးစပ်ခြင်း ၅၀၀ ၄.၂.၁၇

⇒ ခွဲမ်းမီးသော အုပ်စု ၅၀၀ ခုရှိ မှီသည့်

⇒ ဆင်းရဲ ခွဲမ်းမီးသည့် အကြောင်း အရှင်း မှာ ရှေးစား ကျားမင်း များသာ ဖြစ်သောကြောင့် ဖြစ်ပြီး

အလုပ်အကိုင် အခွင့်အလမ်း များ ရှားပါးပြီး ဝင်ငွေ လည်း နည်းပါးသောကြောင့် ဖြစ်သည့်

အသိပညာမဟုတ်သည့် နည်းပါးပြီး ၈ လေးများ ပညာရေးကို လည်း အားမပေးပါ။

⇒ အစီအစဉ်ရေး ဆွဲရာတွင် ဆင်းရဲ ခွဲမ်းမီးပါသူ များစွာ အားမရဘဲ ချိန်တွင် အစီအစဉ်

ရေးဆွဲပြီး ဝင်ငွေတို့ကို တောင်းဆို မှု များ နှင့် လိုအပ်ချက် များ ကို အလေးထား ဝင်ငွေ

စားပေးသင့်သည်။

⇒ လမ်းဖောက်လုပ်ခြင်း၊ လုပ်ငန်းများ သည့် လုပ်အား ခုနှစ်ခြင်း ဝင်ငွေ ၅ လာမည်။

ကျေးဇူးရှာသင်အောင်များ ကောင်းမွန်လာခြင်း ကြောင့် ကျောင်းသားများ စာသင်ရာတွင်

အေးအေးချမ်းချမ်း သင်ကြား နိုင်ပြီး မပညာရေးကို လည်း စိတ်ဝင်စားလာမည်။

အစဉ်အတော် ဝင်ငွေ ကောင်းမွန်လာပါက လည်း ဖွံ့ဖြိုးရေး လုပ်ငန်းများကို လည်း

တိုင်ပင်ဆွေးနွေး နိုင်ပြီး ကျေးဇူး ဖွံ့ဖြိုးတိုးတက်ရေး အစီအစဉ်များကို ရေးဆွဲနိုင်မည်

၆။(ခ)ကျေးရွာလူမှုရေး ပြုသယံ ဇာတ မြေပုံ(Social map/resource map)



၆။(ဂ)ကျေးရွာလူမှုရေး ပြသယံဇာတ မြေပုံ(Social map/resource map)-သုံးသပ်ခြင်း

ပညာရေးအတွက် ကိုယ်ထူကိုယ်ထ မူလတန်းကျောင်းသာရှိသည့် ကျေးရွာဖြစ်သည်။  
သောက်သုံးရေအတွက် ရွာလယ်ရေကန်ကိုသာ မှီခိုအားထားရသည်။

သဘာဝ အတောတောင်ကိုသာ အခြေခံသည့် အသက်မွေးဝမ်းကျောင်း  
လုပ်ငန်းများဖြင့်သာ အသက်မွေးမှုပြုနေရသည့် ကျေးရွာဖြစ်သည်။

၈။အရင်းအမြစ် ပိုင်ဆိုင်မှု သုံးသပ်ခြင်း

ကျေးရွာ-ညာဖိုးခီး

အုပ်စု - လေးကော

နေ့စွဲ- ၄.၃.၂၀၁၇

အရင်းမြစ်များအပေါ်ပိုင်ဆိုင်မှုနှင့် အသုံးချနိုင်မှု

ကျေးရွာ- ညာဖိုးခီး မြို့နယ် - ဘီးလင်း  
 ကျေးရွာအုပ်စု - လေးကော ရက်စွဲ- ၄.၃.၁၇

ကျား	မ	ကျား + မ
စက်ပြင် ဘောလုံး ကွင်း သစ်စက်	စက်ချယ် ယက္ကန်စင် ဇာထိုး မန်းထိုး	ဝါး . ၆၇ လယ်/မာ တောင်စားပြင် ဘုရား၊ ဇေတီ၊ ဘုန်းကြီး ကျောင်း၊ ငွေ၊ ကျောက်၊ သဲ
ကျား စက်ပြင်၊ ဘောလုံး ကွင်း သစ်စက်၊ ဝါး၊ ငှေ လယ်/မာ၊ တောင်စားပြင် ဘုရား၊ ဇေတီ၊ ဘုန်းကြီးကျောင်း ငွေ၊ ကျောက်၊ သဲ	မ စက်ချယ် ယက္ကန်စင် ဇာထိုး မန်းထိုး	ကျား + မ

ပါဝင်ဆွေးနွေးသူ = ကျား ( ၂၀ )ဦး၊ မ ( ၁၁ )ဦး ဦးဆောင်ဆွေးနွေးသူ = ဦးလင်မေဇာထွန်း  
 စုစုပေါင်း = ၂၁ ဦး မှတ်တမ်းတင်သူ = ဦးအာဏာထွန်း



## သုံးသပ်ချက်

အရှင်အဖြစ်များ အဖော် မိုင်ဆိုင်မှုနှင့်အဆုံး ချုပ်ငြိမ်းမှု

ဆွေးနွေးခြင်းနှင့် ဆန်းစစ်ခြင်း

=> စက်ဖြစ်ခြင်း၊ ဘေးဆုံးကွင်း၊ ယခင်က တို့ကို အမျိုးသားများ ဖမ်းဆီးကြခြင်း

စက်ချစ်ခြင်း၊ ယဉ်ကျေးစွာ နှင့် ဇာတိ၊ မိန်းမ၊ မိန်းမတို့ ခြင်းတို့ကို အမျိုးသမီးများက

ဖမ်းဆီးကြသည်။

=> စီး၊ ဂေ၊ နယ်၊ ဘာ၊ ကောင်ထုပ်၊ ခြံ၊ ဘုရား၊ စေတီ၊ ဘုန်း၊ ငြိမ်းကျောင်း၊ ဂေ၊

ကျောက်၊ သဲ စသည်တို့ကို အတူတကွ ဖွဲ့စည်းခဲ့ကြသည်။

=> ၎င်း ဖမ်းဆီးခြင်းများကို ဦးဆောင်မှု ပြုခြင်း၊ ပြုပြင်ခြင်း၊ ဆုံးဖြတ်ချက်ချခြင်းနှင့်

စိန်ချစ်ခြင်းတို့ကို အမျိုးသားများက ဖမ်းဆီးကြသည်။

=> အမျိုးသမီးများ အားဆုံးဖြတ်ချက်ချခြင်း၊ အကောင်အထည်ဖော်ဆောင်ရွက်

ခြင်းတို့တွင် ၎င်းတို့၏ အကြံဉာဏ်များနှင့် ဆုံးဖြတ်ပိုင်ခွင့်များကို ထပ်မံပိုင်

စွာ စားဝေ ခြင်းဖြင့် အမျိုးသမီးများ နည်းစားတို့အတွက် အရေးကြီးစေသည်။

# ၆။(ဃ)ရာသီခွင်ပြပြကွဒိန် (Seasonal Calendar)

ရာသီခွင်ပြဇယား

ကျေးရွာ - ညာဖိုးခို  
 ကျေးရွာအုပ်စု - ငလေးကေ

မြို့နယ် - ဘီးလင်း  
 ရက်စွဲ - ၄.၃.၁၇

အကြောင်းအရာ	တန်ခူး	ကဆုန်	နယုန်	ဝါဆို	ဝါခေါင်	တော်သလင်း	သီတင်းကျွတ်	တန်ဆောင်မုန်း	နတ်တော်	ပြာသို	တပို့တွဲ	တပေါင်း
ရာသီဥတုအခြေအနေ												
ခိုက်ပျိုးရေး						မဲ/ဒုမ်း ခိုက်	-	ရိတ်အိမ် ကလ	ဒုမ်းအိမ်	-	-	-
မွေးမြူရေး	-	-	-	-	-	-	-	-	-	-	-	-
ဝင်ငွေ	မရှိ →		ဝင်ငွေရရှိ ←				ဝင်ငွေရရှိ →					
အလုပ်များသောကာလ	နည်း	-	အသင့်တော်	-	-	-	← အသင့်တော် →	-	အသင့်တော်	နည်း	နည်း	နည်း
ကျန်းမာရေး	ဒေါသကိုက် သွေးတို	-	ဝမ်းပျက် ဝမ်းလျော	တုတ် တွေ	သွေးလွန် တုတ်တွေ	-	၄က်ပျက်	-	-	အူနစ်ယို	ဆွေးအို	အူနစ်
ပွဲတော်လ	သင်္ကြန်ပွဲ	ပွဲဘဲရေး အွန်	-	ဝါဆို သင်္ကြန်ပွဲ	လက်ချီပွဲ		မီးထွန်းပွဲ	ကဆုန် သင်္ကြန်	-	ကျွန်းပွဲ သင်္ကြန်	-	-

ပါဝင်ဆွေးနွေးသူ - ကျား ၁၁ ဦး    မ - ၉ ဦး  
 စုစုပေါင်း - ၂၀ ဦး

ဦးဆောင်ဆွေးနွေးသူ - ဦးလင်မင်းထွန်း  
 မှတ်တမ်းတင်သူ - ဦးအုကထွန်း



၆။(ခ)ရာသီခွင်ပြပြက္ခဒိန်(Seasonal Calendar)-သုံးသပ်ခြင်း

ရာသီခွင် ပြုစုပေးဆောင်သူအဖွဲ့အစည်း  
 ဆွေးနွေးခြင်း နှင့် အစီအစဉ်ရေးဆွဲခြင်း

ကျေးဇူးပြု ညွှန်ကြားခြင်း  
 အရပ်ရပ် - လေးလော

မြို့နယ်အဖွဲ့အစည်း  
 ၇၇၅၄-၃-၁၁၇

⇒ လယ်ယာလုပ်ငန်းများနှင့် ပူးပေါင်းလုပ်ငန်း၊ စတင်ထုတ်လုပ်မှုများ၊ တို့မှာအဓိက အသက်မွေးဝမ်းကြောင်းဖြစ်သည်။

⇒ ၎င်းလုပ်ငန်းများကို ရာသီအလိုက် လုပ်ကိုင်ကြပြီး ရာသီဥတုအခြေအနေအထားအရ လုပ်ငန်း ခိုလှုံ့မျိုးပြုသည်။

⇒ အမျိုးသမီး အိမ်ထောင်ဦးစီး ပြုပြင်ခြင်းပါသည်။

⇒ ငွေကြေးကြေးပိုင်သူများနှင့် အလယ်အလတ် အသက်မွေးဝမ်းကြောင်းများ ၎င်းလုပ်ငန်းများကို လုပ်ကိုင်ကြပြီး၊ မကြေးပိုင်နှင့် နှစ်ပတ်ပတ်များ က နေရာကျအပ်ခြင်းအသက်မွေးဝမ်းကြောင်း ပြုပြင်သည်။

⇒ လုပ်ငန်း တစ်ခုစီအတွက် လူတစ်ဦးလျှင် ပျမ်းမျှဝင်ငွေ ၆၀၀၀၀/- ခန့်ပါသည်။ (အမျိုးသား)

⇒ အလုပ်အကိုင် အခွင့်အလမ်း နည်းပါးသောကြောင့် ဝင်ငွေ နှင့် တွက်ငွေ မမျှတပါ။ ထိုသို့ဝင်ငွေ တွက်ငွေ မတိုက်ညီပါက နေရာလပ်ခြင်း၊ ငွေဝိုင်း နေမှုပုံစံဖြင့် ဝိုင်းခြင်း ဖြစ်နိုင်ကြသည်။

⇒ အမျိုးသမီးများ၏ အဓိက အသက်မွေးဝမ်းကြောင်းမှာ စတင်ထုတ်လုပ်မှုများ ဖြစ်ပြီး ဖြစ်သည်။

⇒ အမျိုးသမီးများ၏ ဝင်ငွေများမှာ အမျိုးသားများထက် နည်းပါးပြီး နေရာလပ်မှုများ ဝင်ငွေ တစ်ခုစီအတွက် ဝင်ငွေ နည်းပါးပါ။

⇒ အမျိုးသမီးများနှင့် အမျိုးသားများ၏ အသက်မွေးဝမ်းကြောင်း အဓိကပြုသည်မှာ အရင်းအနှီးမလုံလောက်ခြင်း နှင့် အချိန်မယေ့ ခိုင်ခြင်းတို့ဖြစ်သည်။

⇒ ရာသီခွင် ခွဲဝေမှုများကို ကျင့်သုံးခြင်း ၎င်းတို့အား လုပ်ငန်းများတွင် အသက်မွေးမှု အတတ်ပညာများ ပါဝင် ကြားခြင်း၊ ဝင်ငွေရှာလုပ်ငန်းများ ဖန်တီးခြင်းဖြင့် ၎င်းတို့၏ စွမ်းဆောင်ရည်ကို မြှင့်တင်ပေးနိုင်သည်။

⇒ အိမ်မှု ကိစ္စများကို လုပ်ငန်း အမျိုးသားများက တာဝန် ခံယူခြင်းနှင့် ကျားမရွေးစု သို့ဖြစ်လက်ခံ နားထောင် ဖြောဖြ ဆွေးနွေးပေးမှုများ ပြုလုပ်ပေးရမည်။

၆။(င)ပင့်ကူအိမ်သုံးသပ်ခြင်း

ကျေးရွာ-ညိုဖိုးခီး အုပ်စု - လေးကော

နေ့စွဲ- ၄.၃.၂၀၁၇

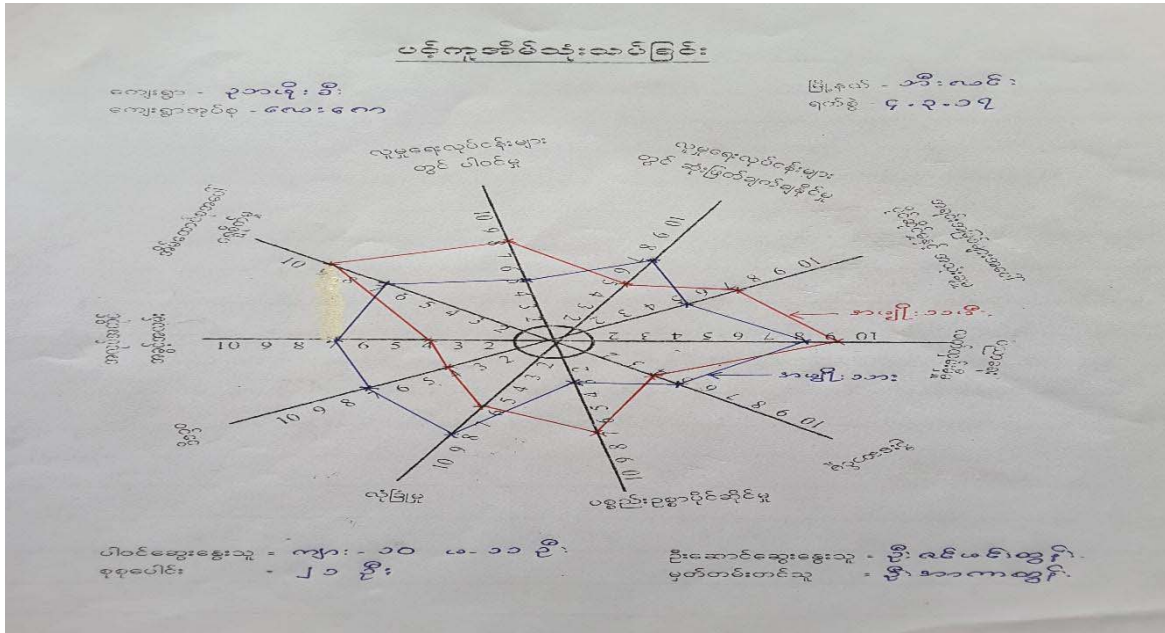

ပင့်ကူအိမ်သုံးသပ်ခြင်း မြို့နယ် - ဘီးလင်း  
 ကျေးရွာ - ညိုဖိုးခီး အုပ်စု - လေးကော ရက်စွဲ - ၄.၃.၁၇

⇒ မပညာရေး တွင် အမျိုးသမီး အများစုက အမျိုးသား များထက် လက်လှမ်းမီ  
 ဖြစ်၊ ရာမူရေး လုပ်ငန်း များတွင် မပါဝင်မှု အားကောင်း ဆောင်ရွက် ဆုံး ခြင်း နှင့် နှစ်ချက် နှစ်ချက်  
 မှု မရှိပါ။

⇒ အိမ်ထောင်စု ကို အချိန်မေး ဖြီး အိမ်မှုကိစ္စ များကို ဆောင်ရွက်နေရသော  
 ကြောင့် အလုပ်အကိုင် အခွင့်အလမ်း ရှားပါး ကာ ဝင်ရောက် နှစ်ချက် ဆောင်ရွက်

⇒ လုံခြုံမှု နှင့် နှိုင်းဆောင်ရွက် နည်း အား နှစ်ချက် ဆောင်ရွက်

⇒ အမျိုးသမီး နှင့် အမျိုးသား များ စားတူ အခွင့်အရေး ရရှိရန် အမျိုးသမီး ဘီးလင်း  
 မပညာရေး ဆွေးနွေးပွဲများ၊ လုပ်ထိုင်ခွင့် နှင့် လုပ်အား စားတူ ဖော်ပြခြင်းဖြင့်  
 ဖွံ့ဖြိုး ရေး လုပ်ငန်း များ တွင် အမျိုးသမီး များ အား လက်တွဲ ပေးပါမူ ဖြစ် ဖြစ်  
 စားတူ အခွင့်အရေး ရစေပါစေရန်





# သုံးသပ်ချက်

## ၁။ကျေးရွာတွင်း အဖွဲ့အစည်း

အဖွဲ့အစည်း ချိတ်ဆက်မှု ပြုလုပ်သော  
ဆွေးနွေးချက် နှင့် ဆန်းစစ်ချက်

ကျေးရွာ ညာဖိုဘီ  
အုပ်စု - လေးကေ

# ဘာရေး၊ နာရေး၊ အဖွဲ့၊ ဂုဏ်ထိမ်းအားပေး၊ ဂုဏ်ထူး၊ အဖွဲ့အစည်း၊ အဖွဲ့တို့သည်  
ရွာပေါ်သာရေး၊ နာရေး၊ ကိစ္စများကို ဆောင်ရွက်သည်။

# ကျေးရွာပေါင်းဆောင်သည်။ ကျေးရွာအုပ်စုအုပ်ချုပ်ရေးမှူး နှင့် မှူးမေါင်းက  
ရွာပေါ်လုံခြုံရေး နှင့် စီမံခန့်ခွဲရေး အဖွဲ့အစည်းကို ဆောင်ရွက်သည်။

# ကျေးရွာပေါင်းဆောင်သည်။ ဂုဏ်ထိမ်းအားပေး မှူးမေါင်းက တစ်စွဲက ကလေးသူငယ်  
ကလေးငယ်များ နှင့် ဖွံ့ဖြိုးတိုးတက်ရေး၊ မညာရေး တို့ကို ဆောင်ရွက်သည်။

# လူတူမဟုတ်သည့် ဝိသေသများ ကျေးရွာစီ/ထောက်များသည် အုပ်စုစီ/ထောက် နှင့်  
ကျေးလက်ဒေသဖွံ့ဖြိုးတိုးတက်ရေး ဦးစီးဌာန နှင့် ချိတ်ဆက်ကာ ကျေးရွာအတွက် လိုအပ်  
သော အခြေခံအဆောက်အအုံများကို ဆောက်လုပ်ပေး၍ (၄) နှစ်စာ ဖွံ့ဖြိုးရေး  
အစီအစဉ်များကို ရေးဆွဲသည်။

# အုပ်ချုပ်ရေးအဖွဲ့တွင် အဖွဲ့ဝင်များ၊ အဖွဲ့ဝင် ဖြစ် ကျန်အဖွဲ့ များတွင် အဖွဲ့ဝင်  
အဖွဲ့ဝင်၊ စက်ကြွ ဝှာ ဖါဝင် ကြံ ဖြီး ဖွံ့ဖြိုးရေး အဖွဲ့များကို အတူတကွ စုမောင်း  
ဆောင်ရွက်ကြသည်။

၁။အမျိုးသား/အမျိုးသမီး အခက်အခဲများ

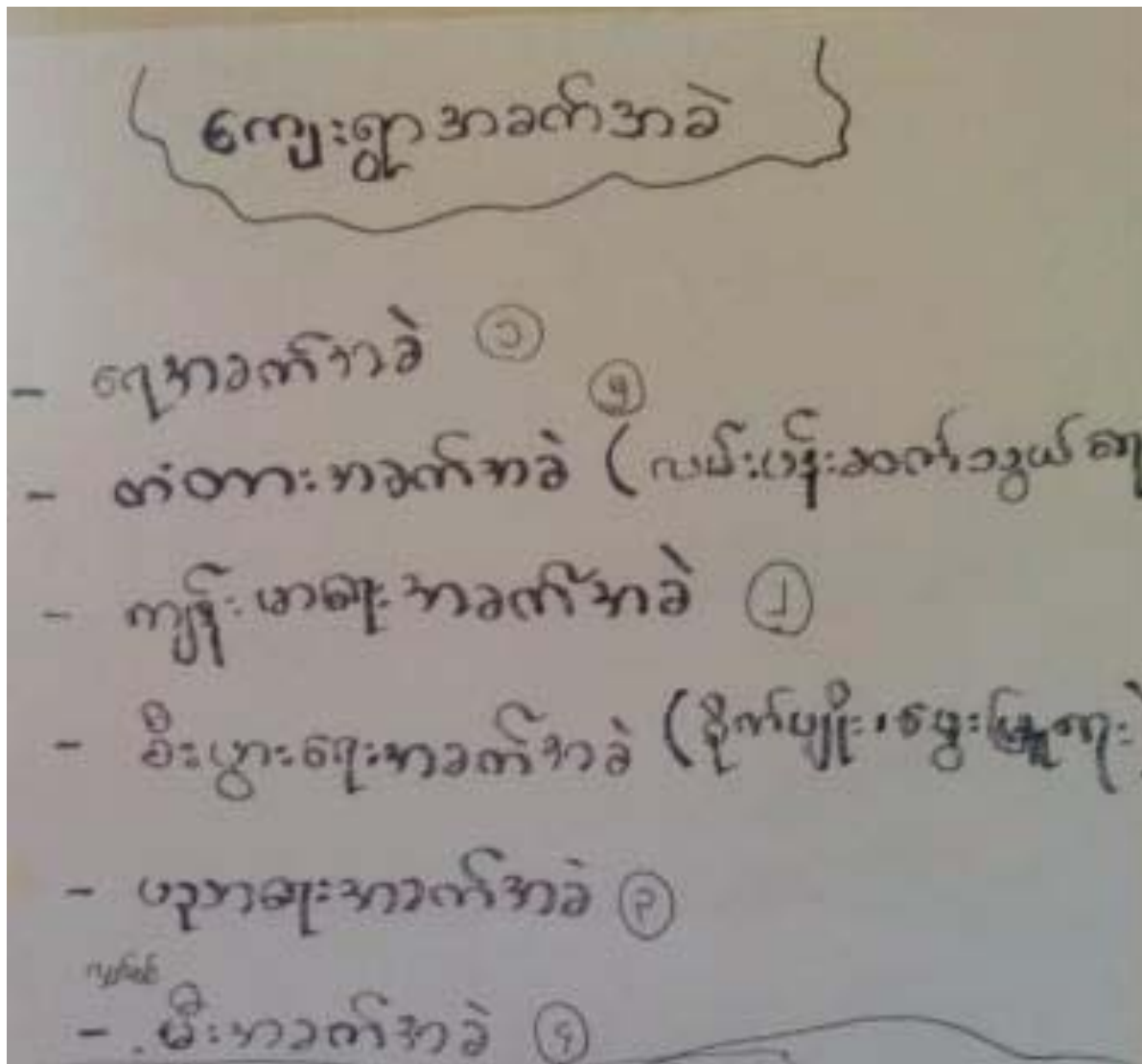



၆။ကျေးရွာမျှော်မှန်းချက်(အမျိုးသား/အမျိုးသမီး)

ကျေးရွာမျှော်မှန်းချက် (ကျား)

- # ကျွန်းမာရေအဆင့်မြင့်မားလာစေရမည်။
- # ဝါဂလုံးကျွတ်လျှပ်စစ်ဖိလင်းစေရမည်။
- # ရေကောင်းရေသန့်လုံလောက်စွာရှာဖွေရမည်။
- # ပခုဘရေအဆင့်မြင့်မားတိုးတက်လာစေရမည်။
- # လမ်းပန်းဆက်သွယ်ရေးစနစ်တိုးတက်ကောင်းမွန်လာစေရမည်။
- # စားဝတ်နေရေးအဆင့်မြင့်လာစေရမည်။

ကျေးရွာမျှော်မှန်းချက် (မ)

- # ဝါဂလုံးကျွတ်လျှပ်စစ်ဖိလင်းစေရမည်။
- # ရေကောင်းရေသန့်လုံလောက်စွာရှာဖွေရမည်။
- # ကျွန်းမာရေအဆင့်တိုးတိုးတက်မြင့်မားလာစေရမည်။
- # ပခုဘရေအဆင့်မြင့်မားတိုးတက်လာစေရမည်။
- # လမ်းပန်းဆက်သွယ်ရေးစနစ်တိုးတက်ကောင်းမွန်လာစေရမည်။
- # အလုပ်အကိုင်အခွင့်အလမ်းတိုးတက်မြင့်မားလာစေရမည်။

ကျေးရွာလိုအပ်ချက် (အမျိုးသား + အမျိုးသမီး)

- # ရေတွင်းနှင့်ရေဖျော်ကန်ဆောက်လုပ်ခြင်း
- # ဝါဂတွင်းတံတားဖြူမြင်ခြင်း
- # ဆေးပေးခန်းဆောက်လုပ်ခြင်း
- # ဆိုလာလမ်းမီး



ဈာန်ကျေးရွာဦးစားပေးလုပ်ငန်းစဉ်များ

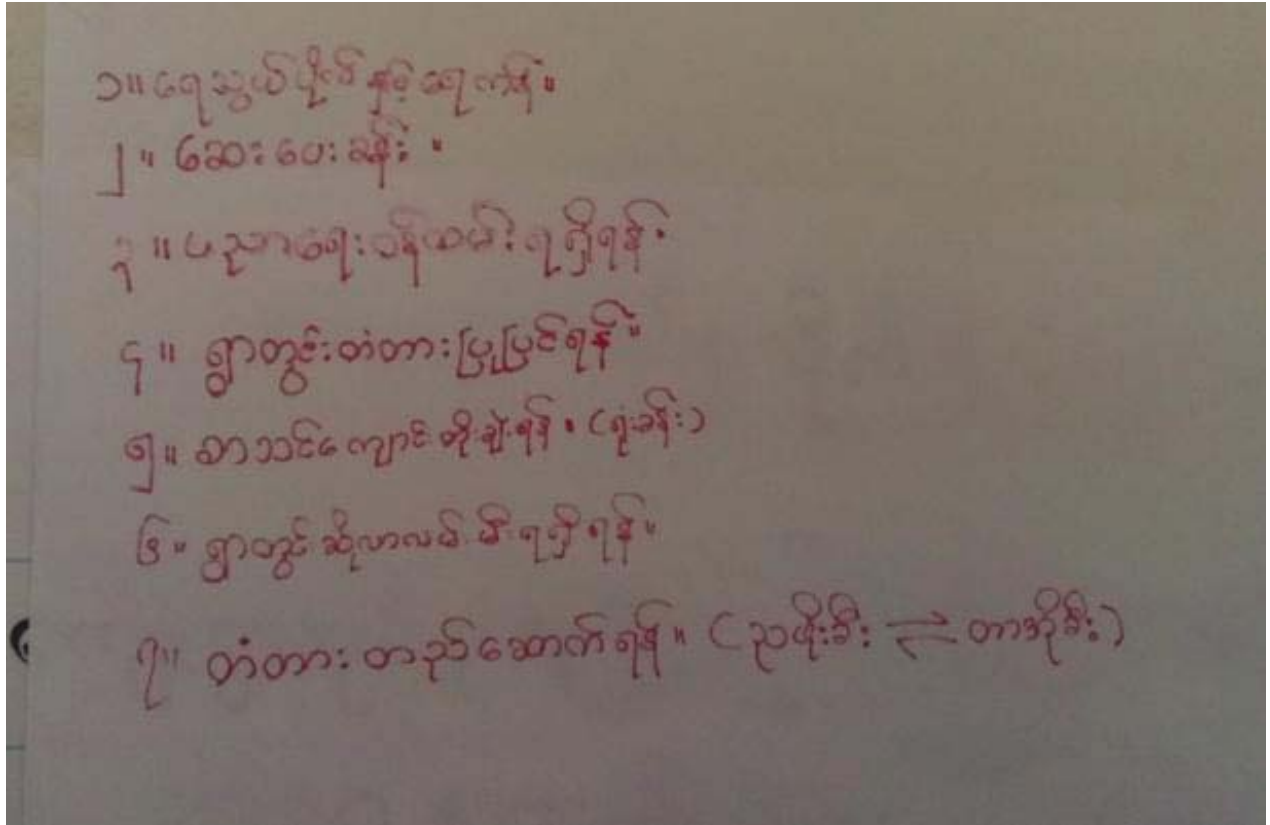

၇။ကော်မတီဝင်များရွေးချယ်ခြင်းနှင့်ကျေးရွာဖွံ့ဖြိုးရေးအစီအစဉ်ဆောင်ရွက်မှုမှတ်တမ်းခါတ်ပုံများ



၈။ ကော်မတီဝင်များစာရင်း

ကော်မတီဝင်အချက်အလက်များ							
စဉ်	အမည်	ရာထူးအမည်	ပညာအရည်အချင်း	လူမျိုး	အသက်	ကျား/မ	ဖုန်းနံပါတ်
၁။	စောဒေကစမြင့်သန်း	စီ/ထောက်ပံ့ဥက္ကဋ္ဌ	အလယ်တန်း	ကရင်	၄၀	ကျား	
၂။	နော်မော်ဝါး	စီ/ထောက်ပံ့ဥက္ကဋ္ဌ	မူလတန်း	ကရင်	၃၂	မ	
၃။	ဦးမောင်တတ်	ဝယ်ယူရေးဥက္ကဋ္ဌ	ရေးတတ်ဖတ်တတ်	ကရင်	၅၄	ကျား	
၄။	ဦးသာစွာ	ဝယ်ယူရေးအဖွဲ့ဝင်	အလယ်တန်း	ကရင်	၄၉	ကျား	
၅။	ဒေါ်မု	ဝယ်ယူရေးအဖွဲ့ဝင်	ရေးတတ်ဖတ်တတ်	ကရင်	၄၁	မ	
၆။	စောလှသိန်း	စောင့်ကြည့်ရေးဥက္ကဋ္ဌ	အလယ်တန်း	ကရင်	၃၃	ကျား	
၇။	နော်ဘူးဘူး	စောင့်ကြည့်ရေးအဖွဲ့ဝင်	မူလတန်း	ကရင်	၅၆	မ	
၈။	ဒေါ်မရှိ	စောင့်ကြည့်ရေးအဖွဲ့ဝင်	"	ကရင်	၄၈	မ	
၉။	ဦးမောင်အေး	ပြုပြင်ရေးဥက္ကဋ္ဌ	ရေးတတ်ပတ်တတ်	ကရင်	၅၁	ကျား	
၁၀။	ဒေါ်နော်လှ	ပြုပြင်ရေးအဖွဲ့ဝင်	"	ကရင်	၅၁	မ	
၁၁။	စောကျေးမိုး	ပြုပြင်ရေးအဖွဲ့ဝင်	အလယ်တန်း	ကရင်	၃၀	ကျား	
၁၂။	စောကနဲ	အကြံပြုရေးအဖွဲ့ဝင်	"	ကရင်	၃၄	ကျား	
၁၃။	နော်ဦး	"	ရေးတတ်ဖတ်တတ်	ကရင်	၃၉	မ	
၁၄။	စောအဲဆဲ	စော့ကုန်ဝန်ထမ်း	အထက်တန်း	ကရင်	၂၀	ကျား	
၁၅။	နော်စီးဝဲခဲ	"	မူလတန်း	ကရင်	၁၉	မ	
၁၆။	နော်လှအေးပျို	အထွေထွေရေးစာရေး	အထက်တန်း	ကရင်	၃၀	မ	



ကျေးရွာစီမံကိန်းအထောက်အကူပြုကော်မတီ

ကျေးရွာ - ဥာယျိုးခို

ကျေးရွာအုပ်စု - လေးကော

မြို့နယ် - ဘီးလင်း

ရက်စွဲ - ၄.၃.၁၇

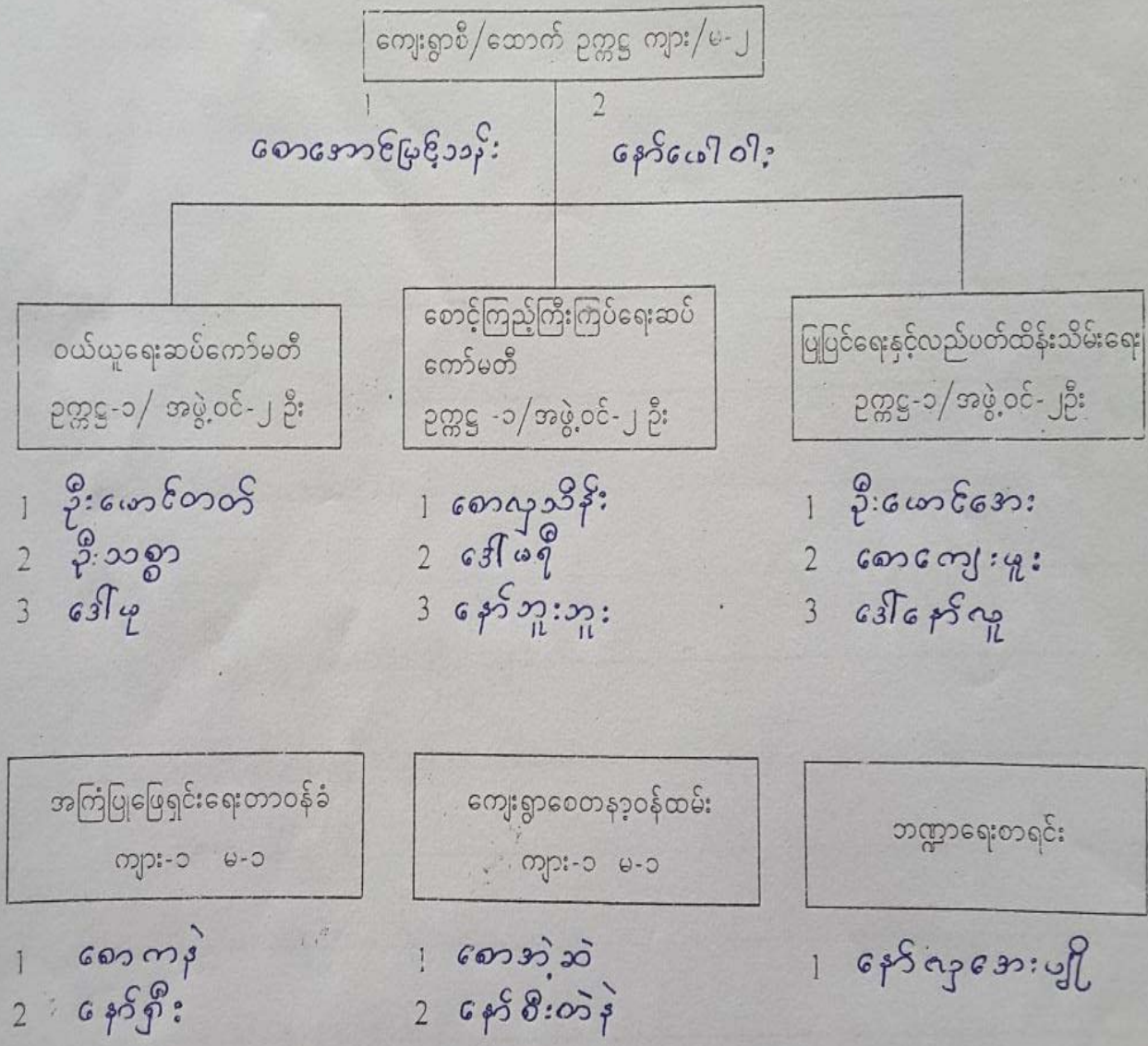



# ၉။ကျေးရွာ အချက်အလက်ပုံစံ(၁)

ပုံစံ - ၈ - ၁ ကျေးရွာအခြေခံအချက်အလက်များ (Form PC 1)

လမ်းညွှန်ချက်၊ ကျေးရွာတစ်ရွာသို့ ပထမဆုံးမိတ်ဆက်ခရီး သွားရောက်သောအခါ လူထုစည်းရုံးရေးမှူးသည် ကျေးရွာ ခေါင်းဆောင်များအား ကျေးရွာအချက်အလက်များကို စေတနာ့စုံစမ်း၍ တောင်းခံရသည်။ ဤအချက်အလက်များကို စီမံကိန်း မိတ်ဆက်အစည်းအဝေးပတ်ပိုင်ပိုင်တောင်းခံရသည်။ စီမံကိန်းမိတ်ဆက်အစည်းအဝေးတွင် လူထုစည်းရုံးရေးမှူးသည် ဤအချက်အလက် များအား စစ်ဆေးပြီး မှန်ကန်အောင်ပြုလုပ်ရမည်။ ပြီးနောက်တွင် လူထုစည်းရုံးရေးမှူးမှ သတင်းအချက်အလက်ထိသို့၊ Tablets မှ တာဆင့် ဖြည့်သွင်းရမည်။

ကျေးရွာခေါင်းဆောင်အမည် စောစော နေအိမ်အမှတ် ၆၆၁၁၊ ကျေးရွာခေါင်းဆောင်၏ ဖုန်းနံပါတ် ၀၉၅၀၀၀၀၀၀၀၊ လူထုစည်းရုံးရေးမှူး၏ အမည် ဦးအောင်၊ ဝန်ထမ်းအမှတ် ၀၀၀၀၀၀၀၀၊ မြည်နယ်၊ ပိုင်းဒေသကြီး မန္တလေး၊ ပြည်နယ် ဘီးလင်း၊ ကျေးရွာအုပ်စု လေးဂေ၊ ကျေးရွာ ပုသိမ်။

လူဦးရေ	အိမ်ထောင်စုအရေအတွက်	ကိုးကွယ်သည့်ဘာသာ	အိမ်ထောင်စုအရေအတွက်
လူဦးရေ (၁) စုစုပေါင်း	၆၅၇	ဘာသာ (၁) - <u>မူရ်</u>	၆၅၇
လူဦးရေ (၂) -----		ဘာသာ (၂) -----	
လူဦးရေ (၃) -----		ဘာသာ (၃) -----	
လူဦးရေရော -----		ဘာသာရော -----	
အခြား	အရေအတွက်		
မသန်စွမ်းသူများ	၅		
သက်ကြီးရွယ်အိုများ (၆၅ နှစ် နှင့် အထက်)	၉		
စစ်ဘေးရှောင်	၀		

လူဦးရေ	အမျိုးသား (အရေအတွက်)	အမျိုးသမီး (အရေအတွက်)
လူဦးရေ (၁) စုစုပေါင်း	၁၅၅	၁၉၆
လူဦးရေ (၂) -----		
လူဦးရေ (၃) -----		
အခြား		
အိမ်ထောင်ဦးစီး	၃၉	၂၆

(၁) အခြေခံအဆောက်အအုံ အသုံးအဆောင်များ

စာသင်ကျောင်း	အမှတ် ဖြစ်ပါ	ကျန်းမာရေး	အမှတ် ဖြစ်ပါ	ဘာသာရေး အဆောက်အအုံများ	အမှတ် ဖြစ်ပါ
အထက်တန်းကျောင်း	<input type="checkbox"/>	ဆေးရုံ	<input type="checkbox"/>	ဓေတီ	<input type="checkbox"/>
အလယ်တန်းကျောင်း	<input type="checkbox"/>	ကျန်းမာရေးဌာန	<input type="checkbox"/>	ဘုန်းကြီးကျောင်း	<input checked="" type="checkbox"/>
မူလတန်းကျောင်း	<input checked="" type="checkbox"/>	ကျန်းမာရေးဌာနခွဲ	<input type="checkbox"/>	ဟိန္ဒူဘုရားကျောင်း	<input type="checkbox"/>
မူကြိုကျောင်း	<input type="checkbox"/>	ဆေးပေးခန်း	<input type="checkbox"/>	ရေစိုက်ယာဉ်ကျောင်း	<input type="checkbox"/>
အခြား	<input type="checkbox"/>	အခြား	<input type="checkbox"/>	ဗလီ	<input type="checkbox"/>
				အခြား	<input type="checkbox"/>
မှတ်ချက်		မှတ်ချက်		မှတ်ချက်	
ကိုယ်တူ ကိုယ်တူစာရင်း ကျောင်း					

(ဂ) ကျွမ်းကျင်သူများမှတ်တမ်း (ကျေးရွာတွင်နေထိုင်သော သို့မဟုတ် တခြားရွာမှလာရောက်သော ကျွမ်းကျင်သူများ)

(၁) စာသင်ကျောင်း			(၂) ကျန်းမာရေး			(၃) လက်မှုပညာရှင်		
	ရွာတွင်း ဝန်ထိုင်သူ	အခြားရွာမှ လာသူ		ရွာတွင်း ဝန်ထိုင်သူ	အခြားရွာမှ လာသူ		ရွာတွင်း ဝန်ထိုင်သူ	အခြားရွာမှ လာသူ
မူလတန်းပြဆရာ/မ	✓	<input type="checkbox"/>	ဆရာဝန်	<input type="checkbox"/>	<input type="checkbox"/>	လက်သမား	<input type="checkbox"/>	<input type="checkbox"/>
သထက်တန်းပြဆရာ/မ	<input type="checkbox"/>	<input type="checkbox"/>	လက်ထောက် ကျန်းမာရေးမှူး	<input type="checkbox"/>	<input type="checkbox"/>	ဝန်ထိုင်	<input type="checkbox"/>	<input type="checkbox"/>
အလယ်တန်းပြဆရာ/မ	<input type="checkbox"/>	<input type="checkbox"/>	အကျိုးသိမ်းကျန်းမာရေး ဆရာဝန်	<input type="checkbox"/>	<input type="checkbox"/>	လျှပ်စစ်ကျွမ်းကျင်ပညာရှင်	<input type="checkbox"/>	<input type="checkbox"/>
ဖုန်းပြဆရာ/မ	<input type="checkbox"/>	<input type="checkbox"/>	သားဖွားဆရာမ	<input type="checkbox"/>	<input type="checkbox"/>	ရေပိုက်လုပ်သူ	<input type="checkbox"/>	<input type="checkbox"/>
အခြား	<input type="checkbox"/>	<input type="checkbox"/>	ပြည်သူ့ကျန်းမာရေးလုပ်သား	✓	<input type="checkbox"/>	စက်ပြင်ဆရာ	<input type="checkbox"/>	<input type="checkbox"/>
မှတ်ချက်			မှတ်ချက်			မှတ်ချက်		

(ဃ) ကျေးရွာသို့ ရောက်ရှိနိုင်သည့် လမ်းအခြေအနေ / ကျေးရွာတစ်ရွာသည် ၎င်း၏ ကျေးရွာအုပ်စုနှင့် ဆက်သွယ်ထားသော လမ်းအခြေအနေ (အောက်ပါတို့ကို ဝိုင်းပါ)

ကျောက်ကြမ်းလမ်း: \_\_\_\_\_ ကတ္တရာလမ်း: \_\_\_\_\_ ကွန်ကရစ်လမ်း: \_\_\_\_\_ မော်တော်ဆိုင်ကယ်လမ်း: \_\_\_\_\_  
 ကျောက်ခင်းလမ်း: \_\_\_\_\_ မြေသားလမ်း လူသွားလမ်း: \_\_\_\_\_ အခြား တော်လှန်ရေး

(င) ကျေးရွာဖွံ့ဖြိုးမှုစီမံချက်

- (၁) လူထုတော်ပြုစီမံခန့်ခွဲမှုမစတင်မီ ဤကျေးရွာတွင် ကျေးရွာဖွံ့ဖြိုးမှု စီမံချက်ရှိခဲ့ပါသလား? ရှိပါသည် မရှိပါ / မသိပါ
- (၂) ရှိခဲ့ပါလျှင် ဤစီမံချက်ကို မည်သည့် ခုနှစ်တွင် ပြင်ဆင်ခဲ့ပါသနည်း? နှစ် ၂၀၁၄ / မသိပါ
- (၃) ဤစီမံချက်ကို ဖြည့်စွက်မှုအတည်ပြုခဲ့ပါသလား? ပြုခဲ့ပါသည် မပြုခဲ့ပါ / မသိပါ

(စ) ဝေဖန်အကွာအဝေး

- (၁) ဤကျေးရွာ၏တော်မူရာ ၎င်းကျေးရွာအုပ်စု၏တော်မူရာထိ ဝေးထွက်မှုပမာဏကွာလျားသနည်း? မိုင် ၃.၈ / မသိပါ
- (၂) ဤကျေးရွာမှ ၎င်းကျေးရွာအုပ်စုတော်မူရာထိ သွားလာရာတွင် ကြာမြင့်သည့် အချိန်

ခြောက်သွေ့ရာသီတွင် ကြာချိန် ၃:၃၀ ထော်လာရီ (မော်တော်ဆိုင်ကယ်) / ခြေလျင် / လား / မော်တော်ဘုတ် / အခြား \_\_\_\_\_

မိုးရာသီတွင် ကြာချိန် ၅:၃၅ ထော်လာရီ / မော်တော်ဆိုင်ကယ် (ခြေလျင်) / လား / မော်တော်ဘုတ် / အခြား \_\_\_\_\_

(ဆ) ဝတ်စုံအင်္ကျီဆိုင်ရာ သဘာဝဘေးအန္တရာယ်

ဤကျေးရွာတွင် ခရီးခြင်းကဲ့သို့ သဘာဝဘေးအန္တရာယ်ကျရောက်ဖူးခြင်း ရှိပါသလား  
 ✓ မရှိပါ  ရှိပါသည် ရှိလျှင် ခေါ်ပြပါ \_\_\_\_\_



(၈) ကျေးရွာတွင် ဖွဲ့စည်းထားသော အဖွဲ့အစည်းများ

လူထုဗဟိုပြုစီမံကိန်းမတိုင်မီ ဤကျေးရွာတွင် ကျေးရွာဖွံ့ဖြိုးရေးအတွက် အစိုးရ (သို့) ရွာသားများကိုယ်တိုင်(သို့) စီမံကိန်းတစ်ခုခုမှ ဖွဲ့စည်းထားသည့် အဖွဲ့အစည်းများရှိပါသလား။

- (၁) -----
- (၂) -----
- (၃) -----
- (၄) -----
- (၅) -----

(၉) အထွေထွေအုပ်ချုပ်ရေး ဦးစီးဌာန (GAD) မှ မှတ်တမ်းတွင်ထားခြင်း

ဤကျေးရွာသည် အထွေထွေအုပ်ချုပ်ရေး ဦးစီးဌာန (GAD) မှ မှတ်တမ်းတင်ထားမှု ရှိပါသလား။

မရှိပါ       ရှိပါသည်

ကျေးရွာခေါင်းဆောင်

အမည် စောအောင်မြင်ဘို

လက်မှတ်  နေ့စွဲ ၃.၃.၁၇

လူထုစည်းရုံးရေးမှူး

အမည် ဦးလင်းမင်းတွန်း

လက်မှတ်  နေ့စွဲ ၃.၃.၁၇



၁၀။စီမံကိန်း အချိန်စက်ဝန်းအချိန်ဇယား(ပုံစံ ၂)

ပုံစံ - ၀ - ၂ - စီမံကိန်းစက်ဝန်းအချိန်ဇယား (PC 2)

လမ်းညွှန်ချက်၊ သက်ဆိုင်ရာလူထုစည်းရုံးရေးမှူး/လက်ထောက်နည်းပညာမှူးများမှ စီမံကိန်းစက်ဝန်းအဆင့်တစ်ခုစီပြီးစီးတိုင်း ကျေးရွာနှင့် ကျေးရွာအုပ်စုအတွက် ဤပုံစံကို ဖြည့်သွင်းရမည်။

စည်းရုံးရေးမှူး/ဝန်ထမ်း အမည် ဦး ရင်မင်း ကျွန်း

နေ့စွဲ ၄. 3. 17 စက်ဝန်းအားအမှတ်ခြိပ်ပါ  စက်ဝန်း(၁)  စက်ဝန်း(၂)  စက်ဝန်း(၃)  
 စက်ဝန်း (၄)

ပြည်နယ်/တိုင်း ဗွဲ့ မြို့နယ် ဘီးလင်း ကျေးရွာအုပ်စု ဝေးလေး ကျေးရွာ ၂၁၆။

စီမံကိန်းဆောင်ရွက်မှုအဆင့်များ	နေ့စွဲ		အစည်းအဝေးတွင်တက်ရောက်သူအရေအတွက်			
	စတင်သည့်နေ့	ပြီးဆုံးသည့်နေ့	အမျိုးသားအရေအတွက်	အမျိုးသမီးအရေအတွက်	အိမ်ထောင်စုအရေအတွက်	လူမျိုးစုတက်ရောက်သူအရေအတွက်နှင့် လူမျိုးစုအမည်
၁။ ကျေးရွာစီမံကိန်း မိတ်ဆက်အစည်းအဝေး	3.3.17	3.3.17	18	17	35	၈၇၆   35
၂။ ကျေးရွာဖွံ့ဖြိုးရေး စီမံချက်ရေးဆွဲခြင်း အစည်းအဝေး	၄.3.17	၄.3.17	20	19	39	၈၇၆   39
၃။ ကျေးရွာအုပ်စု လုပ်ငန်းဆုံးဖြတ်ချက်ချသည့် အစည်းအဝေး	22.3.17	22.3.17	8	8	16	၈၇၆   16
၄။ မြို့နယ်အဆင့် စီမံကိန်းရေးဆွဲရေးနှင့် အကောင်အထည်ဖော်ရေးကော်မတီ၏ စီမံကိန်း သုံးသပ်မှု အစည်းအဝေး			မလို	မလို	မလို	မလို
၅။ မြို့နယ် စီမံကိန်းရေးဆွဲရေးနှင့် အကောင်အထည်ဖော်ရေး ကော်မတီ၏ဆုံးဖြတ်မှုကို ရှာသို့ အသိပေး အကြောင်းကြားသည့် အစည်းအဝေး						
၆။ စီမံကိန်းလုပ်ငန်းခွဲစီမံချက်ရေးဆွဲခြင်း အစည်းအဝေး						
၆.၀။ စီမံကိန်းလုပ်ငန်း အကောင်အထည်ဖော်ရေးအစီအစဉ် ရေးဆွဲခြင်း						



# ၁၁။ ကျေးရွာဖွံ့ဖြိုးရေးဦးစားပေးအစီအစဉ် (ပုံစံ ၃)

ပုံစံ - ၈ - ၃ ကျေးရွာဖွံ့ဖြိုးရေး ဦးစားပေးအစီအစဉ် (Form PC 3)

လက်မှတ်ချက် အဆင့်(၃) ကျေးရွာမှိုက်မှန်းချက်အစည်းအဝေး ပြီးစေသောအခါ ကျေးရွာစီမံကိန်း အထောက်အကူပြု ကော်မတီသည် လူထုစည်းရုံးရေးမှူးအကူအညီဖြင့် ဤပုံစံကိုပြည့်စုံအောင် ဖြည့်သွင်းရမည်။			
လူထုစည်းရုံးရေးမှူး/ဝန်ထမ်း အမည်		၅.၂၆.၆၆.၀၇၃	
နေ့စွဲ	၄.၃.၁၇	စက်ဝန်းအား အမှတ်ခြစ်ပါ (V) <input type="checkbox"/> စက်ဝန်း(၀) <input type="checkbox"/>	စက်ဝန်း(၂) <input type="checkbox"/> စက်ဝန်း(၃) <input type="checkbox"/> စက်ဝန်း(၄) <input type="checkbox"/>
ပြည်နယ်/တိုင်း	မန္တ	မြို့နယ်	အိုးစင်း၊ ကျေးရွာအုပ်စု
ကေး အခက်အခဲအတားအဆီးများအားဆွေးနွေးခြင်း - ယခုလက်ရှိအခြေအနေတွင် ဤကျေးရွာဖွံ့ဖြိုးတိုးတက်ရေးအတွက် အဓိက အခက်အခဲအတားအဆီးများသည် မည်သည့်အရာဖြစ်ပါသနည်း။ (အမျိုးသား/သမီး အနည်းဆုံးအခက်အခဲ ၅ ခုစီဖော်ပြပါ)			
အမျိုးသား အဖွဲ့မှ တင်ပြသောအခက်အခဲအတားအဆီးများ		အမျိုးသမီး အဖွဲ့မှ တင်ပြသောအခက်အခဲအတားအဆီးများ	
၀	၇၅ ကောင်အခဲ	၀	၇၅ ကောင်အခဲ
၂	လမ်းပန်းဆက်သွယ်ရေး ကာလ်အခဲ	၂	ကျွန်းမာရေး ကာလ်အခဲ
၃	ကျွန်းမာရေး ကာလ်အခဲ	၃	လမ်းပန်းဆက်သွယ်ရေး ကာလ်အခဲ
၄	စားဝတ်ဆင်ယင်ရေး ကာလ်အခဲ	၄	စားဝတ်ဆင်ယင်ရေး ကာလ်အခဲ
၅	မညာရေး ကာလ်အခဲ	၅	ကျွမ်းကျင်မှု ကာလ်အခဲ
၆	ကျွမ်းကျင်မှု ကာလ်အခဲ	၆	မညာရေး ကာလ်အခဲ
၇			
၈			
၉			
၁၀			
၁၁			

ခ။ မှိုက်မှန်းခြင်း - နောင်လာမည့် (၅)နှစ် အတွင်း ကျေးရွာဖွံ့ဖြိုးရေး မှိုက်မှန်းလျာထားချက်များအား တင်ပြပါ။

အမျိုးသားအဖွဲ့မှ တင်ပြသောမှိုက်မှန်းချက်များ		အမျိုးသမီးအဖွဲ့မှ တင်ပြသောမှိုက်မှန်းချက်များ	
၀	၇၅ ကောင်၊ ၇၅၀ နှစ်၊ လက်ရွာရှိ လူထု	၀	၇၅ ကောင်၊ ၇၅၀ နှစ်၊ လက်ရွာရှိ လူထု
၂	လမ်းပန်းဆက်သွယ်ရေး မှိုက်မှန်းချက် တွင် ကောင်းမွန်လာစေရမည်	၂	ကျွန်းမာရေး ကာလ် တွင် မြေယာ တိုးတက်လာစေရမည်
၃	ကျွန်းမာရေး ကာလ် တွင် မြေယာ လာစေရမည်	၃	လမ်းပန်းဆက်သွယ်ရေး မှိုက်မှန်းချက် တွင် ကောင်းမွန်လာစေရမည်
၄	စားဝတ်ဆင်ယင်ရေး ကာလ် တွင် မှိုက်မှန်းချက် တွင် လာစေရမည်	၄	ကျွမ်းကျင်မှု ကာလ် တွင် မြေယာ လာစေရမည်
၅	မညာရေး ကာလ် တွင် မြေယာ လာစေရမည်	၅	ကျွမ်းကျင်မှု ကာလ် တွင် မြေယာ လာစေရမည်
၆	ကျွမ်းကျင်မှု ကာလ် တွင် မြေယာ လာစေရမည်	၆	မညာရေး ကာလ် တွင် မြေယာ လာစေရမည်
၇		၇	မညာရေး မှိုက်မှန်းချက် တွင် လာစေရမည်

၈		
၉		

၀၈ လူထုစီမံကိန်း၏ လာမည့် ( ၄ ) နှစ်အတွက် အကျုံးဝင်သော ဦးစားပေး ဖွံ့ဖြိုးတိုးတက်မှု လုပ်ငန်း အစီအစဉ်များအားဖော်ပြပါ။

အဆင့်	ကျေးဇူးတင်အတွက် ဦးစားပေး ဖွံ့ဖြိုးတိုးတက်မှု လုပ်ငန်းစဉ်များ	အဆိုပြုသူ (အမျိုးသားများ/ အမျိုးသမီးများ/ အမျိုးသား+ အမျိုးသမီး)	ခန့်မှန်းကုန်ကျ စရိတ်	အကျိုးခံစားခွင့်ရှိသူ ခန့်မှန်းခြေ အရေအတွက်
၁	အိမ်စိုစွတ် (စာတွင်းဆောက်လုပ်ခြင်း)	ကျား + မ	180000000/-	၃၅၁ ဦး
၂	ကျွန်းစာတား (မြေမြေခြင်း)	ကျား + မ		၃၅၁ ဦး
၃	ဆေးပေး ချိုးဆေး လုပ်ခြင်း	ကျား + မ		၃၅၁ ဦး
၄	ဆိုင်လမ်းဖွင့်	ကျား + မ		၃၅၁ ဦး
၅				
၆				
၇				
၈				
၉				
၁၀				
၁၁				
၁၂				









	အိမ်အတွင်း ဖုန်းကိရိယာ (လျှပ်စစ်)	200'	3825	မ		5,000,000 (year 1 မှစ၍)	5,000,000
မုခ်မိတ်	မုခ်မိတ် မောင်းဆောင် ရယူခြင်း	60'x30'	1316	□ ကျား □ မ □ ကျား+မ	10,200,000	16,800,000 (year 1 မှစ၍)	27,000,000
ကွက်စီ	ကွက်စီ မောင်းဆောင် ရယူခြင်း	4'φ25' 8'x5'	78	□ ကျား □ မ □ ကျား+မ		6,371,490 (year 1 မှစ၍)	6,371,490
မြင်ကွင်း	မြင်ကွင်း မောင်းဆောင် ရယူခြင်း	30'x16'	1639	□ ကျား □ မ		7,000,000 (year 1 မှစ၍)	7,000,000

			မိန်းမ	မိန်းမ			
			ကျား+မ				

ဤစာရွက်အပေါ်တွင် ဖော်ပြထားသည့် အချက်အလက်များကို အတိအကျ စစ်ဆေးရန် ရည်ရွယ်ချက်ဖြင့် ရေးသားခြင်းဖြစ်ကြောင်း ဖော်ပြပါသည်။



ပျဉ်းမပင်ဆိပ်	ရွာတွင်း၊ ခက် ပြုပြင်ခြင်း	450'x5'x6'	1554	□ တူး □ မ ✓ တူး+မ	25,000,000			25,000,000
ကြွေတင်ဆိပ်	အောင်းကျွန်း ဆောက်လုပ်ခြင်း	90'x30'	779	□ တူး □ မ ✓ တူး+မ	35,000,000			35,000,000
ညောင်ခင်း	အိုင်ဖွဲ့ခြင်း မြှုပ်နှံခြင်း	200'	351	□ တူး □ မ	18,000,000			18,000,000

ခန့်မှန်း တိုက်ရိုက်				ခန့်မှန်း ကုန်ကျစရိတ်			
				✓ တူး+မ			

ရာထူး၊ ဝေးလှူဒါန်းအပ်ရ ဦး/ဆောက်လုပ်ရေးမှူး၊ အမည် လက်မှတ် ရက်စွဲ



၁၃။အစည်းအဝေးမှတ်တမ်းများ

၁၄။ကဏ္ဍအလိုက် အခက်အခဲမှတ်တမ်း

.....ညှိုးနွမ်း.....ကျေးရွာကဏ္ဍအလိုက် ဦးစားပေးဖွံ့ဖြိုးရေးလုပ်ငန်းများ