

ပြည်ထောင်စုသမ္မတမြန်မာနိုင်ငံတော်အစိုးရ
စိုက်ပျိုးရေး၊ မွေးမြူရေးနှင့် ဆည်မြောင်းဝန်ကြီးဌာန
ကျေးလက်ဒေသဖွံ့ဖြိုးတိုးတက်ရေးဦးစီးဌာန

ကျောက်ကြီးမြို့နယ်

လူထု ဝေဖန်ခြင်း စီမံကိန်း



ကျေးရွာဖွံ့ဖြိုးရေးအစီအစဉ်

Village Development Plan (VDP)

ရွာကြီးအင်းကျေးရွာအုပ်စု၊ ရွာကြီးအင်းကျေးရွာ

ဖေဖော်ဝါရီလ၊ ၂၀၁၇ ခုနှစ်

မာတိကာ

- စဉ် အကြောင်းအရာ
- ၁။ မြို့နယ်မြေပုံ
- ၂။ အုပ်စုတွင်ပါဝင်သော ကျေးရွာများစာရင်း
- ၃။ ကျေးရွာနောက်ခံသမိုင်းကြောင်း
- ၄။ လူထုပူးပေါင်းပါဝင်သော လူမှုဆန်းစစ်ခြင်းနှင့် အကဲဖြတ်ခြင်း (PSA/PRA) အကျဉ်းချုပ်ဇယား
- ၅။ ကျေးရွာ ဖွံ့ဖြိုးရေးအစီအစဉ်အတွက် အသုံးပြုခဲ့သော PRA Tools များနှင့် တစ်ခုချင်းစီအတွက် သုံးသပ်ချက်များ
- ၆။ ကဏ္ဍအလိုက်ဖွံ့ဖြိုးရေးဦးစားပေးလုပ်ငန်းစဉ်များ
- ၇။ ကော်မတီဝင်စာရင်း
- ၈။ ကျေးရွာအချက်အလက်များ(ပုံစံ-၁)
- ၉။ စီမံကိန်းစက်ဝန်းအချိန်ဇယား(ပုံစံ-၂)
- ၁၀။ ကျေးရွာဖွံ့ဖြိုးရေးဦးစားပေးအစီအစဉ်(ပုံစံ-၃)
- ၁၁။ ကျေးရွာအုပ်စုစီမံကိန်းလုပ်ငန်းများရွေးချယ်ခြင်း(ပုံစံ-၄)
- ၁၂။ အစည်းအဝေးမှတ်တမ်းများ
- ၁၃။ ကျေးရွာဖွံ့ဖြိုးရေးအစီအစဉ်ဆောင်ရွက်မှုမှတ်တမ်းဇယား

(၁) ပဲခူးတိုင်းဒေသကြီး၊ ကျောက်ကြီးမြို့နယ်၊ ကျေးရွာအုပ်စုအခြေပြမြေပုံ

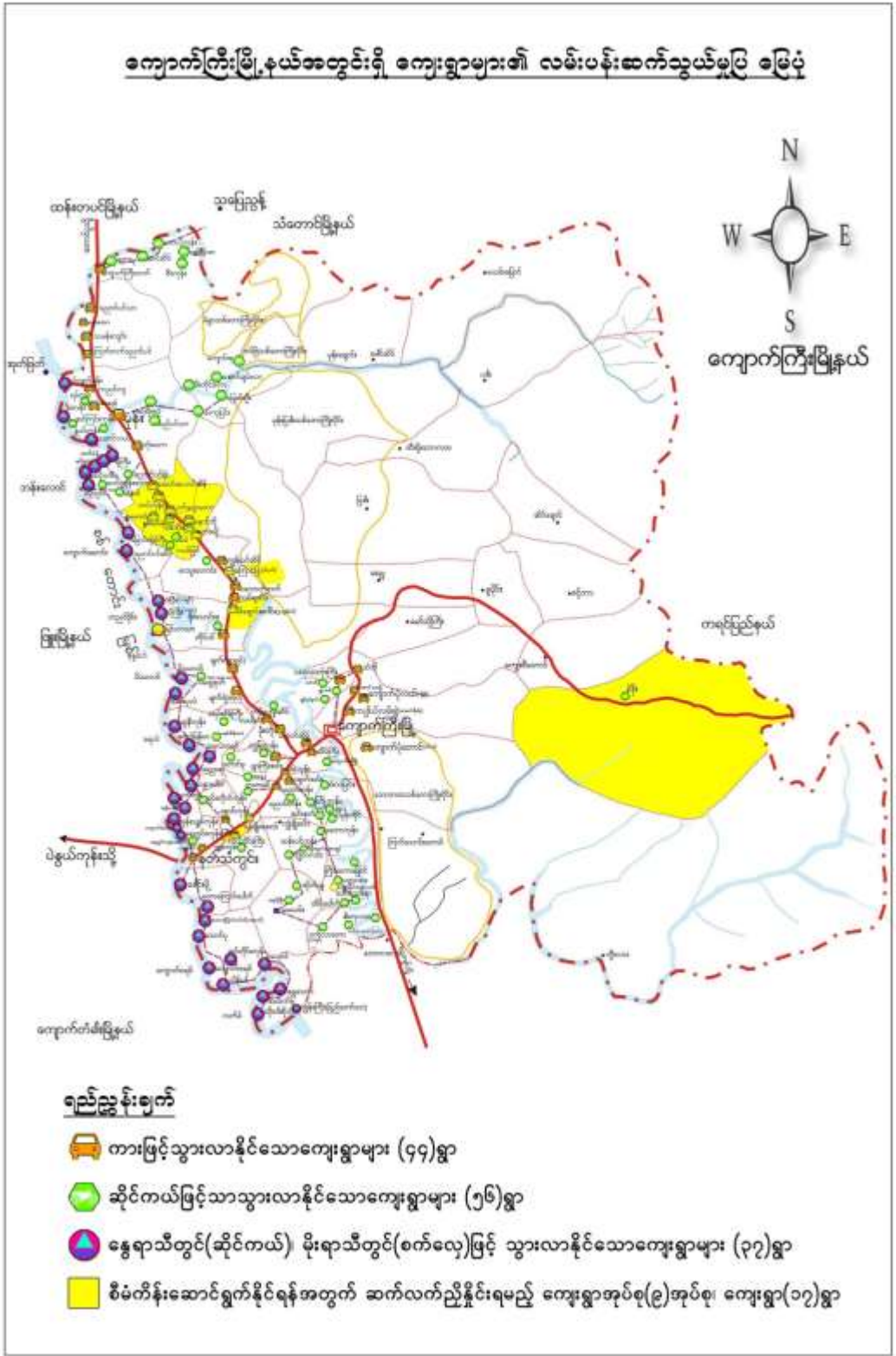

(၂) ရွာကြီးအင်းကျေးရွာအုပ်စုတွင်ပါဝင်သော ကျေးရွာများစာရင်း

၁။  ရွာကြီးအင်းကျေးရွာ

၂။ တောင်စုကျေးရွာ

၃။ ကျွန်းကျွန်းကျေးရွာ

စုစုပေါင်းကျေးရွာအရေအတွက် (၃) ရွာရှိပါသည်။

လောကုတ္တရာတို့၏ အကျိုးသက်သာခြင်း

ပညာတို့၏ အကျိုး၊ လောကုတ္တရာတို့၏ အကျိုး၊ နိဗ္ဗာန်တို့၏ အကျိုး
တို့သည် အလွန်အမင်း ကောင်းမွန်သည်။ (၅) လုံး ရှိရာ
ထားသော အိမ်လေး ကပ်လျက်ရှိပါသည်။ လောကုတ္တရာတို့၏ အကျိုးအစဉ်
လတ် လောကုတ္တရာ - ပိဋကတ်တို့၏ အကျိုး၊ ဗုဒ္ဓဘာသာတို့၏
လျက်ရှိသည်နှင့် ဆက်စပ်၍ အကျိုးပေးခြင်းဖြစ်ပါသည်။ လောကုတ္တရာ
၏ အကျိုးအစဉ်သည် လောကုတ္တရာ၏ အကျိုးအစဉ်နှင့် ကွဲပြားခြားနား
ကင်းရှင်းစွာ ပေးပို့ပေးခြင်းဖြစ်ပါသည်။ ထိုအကျိုးအစဉ်ကို
လောကုတ္တရာတို့၏ အကျိုးအစဉ်နှင့် မတူဘဲ ဗုဒ္ဓဘာသာတို့၏ အကျိုးအစဉ်
အကျိုးအစဉ် ဖြစ်ပါသည်။

ဗုဒ္ဓဘာသာတို့၏ အကျိုးအစဉ်သည် လောကုတ္တရာတို့၏ အကျိုးအစဉ်
အကျိုးအစဉ်နှင့် ကွဲပြားခြားနားသည်။ လောကုတ္တရာတို့၏ အကျိုးအစဉ်
ဗုဒ္ဓဘာသာတို့၏ အကျိုးအစဉ်နှင့် မတူဘဲ ဗုဒ္ဓဘာသာတို့၏ အကျိုးအစဉ်
လောကုတ္တရာတို့၏ အကျိုးအစဉ်နှင့် ကွဲပြားခြားနားသည်။ လောကုတ္တရာ
အကျိုးအစဉ်သည် လောကုတ္တရာတို့၏ အကျိုးအစဉ်နှင့် ကွဲပြားခြားနား
လျက်ရှိသည်။

လောကုတ္တရာတို့၏ အကျိုးအစဉ်သည် လောကုတ္တရာတို့၏ အကျိုးအစဉ်
အကျိုးအစဉ်နှင့် ကွဲပြားခြားနားသည်။ လောကုတ္တရာတို့၏ အကျိုးအစဉ်
လောကုတ္တရာတို့၏ အကျိုးအစဉ်နှင့် ကွဲပြားခြားနားသည်။ လောကုတ္တရာ
အကျိုးအစဉ်သည် လောကုတ္တရာတို့၏ အကျိုးအစဉ်နှင့် ကွဲပြားခြားနား
လျက်ရှိသည်။

(၄) လူမှုဆန်းစစ်ခြင်းအနှစ်ချုပ်

စဉ်	အကြောင်းအရာ	နေ့စွဲ	ဦးတည်အုပ်စု	တက်ရောက်သူ			အဓိကတွေ့ဇွေးချက်များ
				ကျား	မ	ပေါင်း	
၁	ကျေးရွာလူမှုရေးအရင်းအမြစ်ပြုပြင်မှု	၂၀၊ ၂၂၊ ၂၀၁၇	ကျေးရွာသူရွာသားများ	၂၀	၃၆	၅၆	အိမ်အမျိုးအစား၊ အခြေခံအဆောက်အဦးများ၊ လမ်းပန်းဆက်သွယ်ရေးအခြေအနေ၊ လယ်ယာမြေ၊ ရေတွင်း၊ ရေကန်၊ သစ်တောများကိုမှတ်သားပြီး အသုံးပြုနိုင်မှုပြဿနာအခက်အခဲများကိုဆန်းစစ်ခြင်း
၂	ရာသီခွင်ပြုပြင်မှု	၂၀၊ ၂၂၊ ၂၀၁၇	ကျေးရွာသူရွာသားများ	၂၀	၃၆	၅၆	ရာသီဥတု၊ စိုက်ပျိုးသီးနှံများ၊ လယ်ယာလုပ်ငန်းများ၊ နေ့စားကျပန်းလုပ်ငန်းများ၊ ပွဲတော်များ
၃	ဥစ္စာနေကြွယ်ဝမှုအဆင့်သတ်မှတ်ခြင်း	၂၀၊ ၂၂၊ ၂၀၁၇	ကျေးရွာသူရွာသားများ	၂၀	၃၆	၅၆	ကျေးရွာလူမှုစီးပွားအုပ်စုခွဲခြားသတ်မှတ်နိုင်ရေးအတွက် အခြေခံစံနှုန်းများ သတ်မှတ်ခြင်း၊ ကျေးရွာသူကျေးရွာသာများနှင့် သဘောတူခွဲခြားသတ်မှတ်ခြင်း
၄	ကျား/မရေးရာပိုင်ဆိုင်မှုအဆင့်သတ်မှတ်ခြင်း	၂၀၊ ၂၂၊ ၂၀၁၇	ကျေးရွာသူရွာသားများ	၂၇	၃၀	၅၇	အရင်းအမြစ်များစာရင်းပြုစုခြင်းအရင်းအမြစ်များကိုကျား/မပိုင်ဆိုင်မှု၊ ထိန်းချုပ်မှုအသုံးပြုမှုကိုဆန်းစစ်လေ့လာခြင်း
၅	အဖွဲ့အစည်းချိတ်ဆက်မှုလေ့လာခြင်း	၂၀၊ ၂၂၊ ၂၀၁၇	ကျေးရွာသူရွာသားများ	၂၇	၃၀	၅၇	ကျေးရွာဖွံ့ဖြိုးရေးအတွက်ရွာတွင်းရွာပြင်အဖွဲ့အစည်းအသီးသီးနှင့်မည်သို့ချိတ်ဆက်လုပ်ဆောင်ကြသည်ကိုလေ့လာဆန်းစစ်ခြင်း

စဉ်	အကြောင်းအရာ	နေ့စွဲ	ဦးတည်အုပ်စု	တက်ရောက်သူ			အဓိကဆွေးနွေးချက်များ
				ကျား	မ	ပေါင်း	
၆	ပင့်ကူအိမ်သုံးသပ်ခြင်း	၂၀၊ ၂၂၊ ၂၀၁၇	ကျေးရွာသူရွာသားများ	၂၇	၃၀	၅၇	အမျိုးသားနှင့်အမျိုးသမီးများတန်းတူအခွင့်အရေးရရှိမှု/မရရှိမှုနှင့်တကွဆက်စပ်လေ့လာပြီးလိုအပ်ချက်ကိုဆန်းစစ်အတည်ပြုခြင်း
၇	ကျေးရွာ၏(၄)နှစ်စာဦးစားပေးအစီအစဉ်	၂၀၊ ၂၂၊ ၂၀၁၇	ကျေးရွာသူရွာသားများ	၄၇	၆၆	၁၁၃	ကျေးရွာလူထုအားလုံးမှမိမိကျေးရွာအခက်ခဲဖော်ထုတ်ပြီးအမှန်တကယ်လိုအပ်သောကျေးရွာဖွံ့ဖြိုးရေးလုပ်ငန်းခွဲများရွေးချယ်ကြသည်။

(၅) ကျေးရွာဖွံ့ဖြိုးရေးအစီအစဉ်အတွက် အသုံးပြုခဲ့သော PRA တခုချင်းစီအတွက် သုံးသပ်ချက်များ
 ကျေးရွာအရင်းအမြစ်ပြမြေပုံ



စီးပွားရေး

ကွတ်တီးရင်းရှေးကွဲ၏ ဂရိကစီးပွားရေးမှာ လယ်ယာရေးကို
လုပ်ကိုင် နားထောင်ကြပီး ၊ လယ်ယာရေးကို ချီးမြှင့်လယ်စေတွင် ဆက်ပံ့ ၊
ပင်ကိုစီမံ ၊ ဤသို့ စီမံပျိုးထုပ်ပါသည်။ ကျေးဇူးတင်သူများမှာ စံချိန်ပျိုး
ဒူးလုပ်ငန်းကိုလုပ်ကိုင်ပါသည်။ ကျေးဇူးမှာ ကျွန်ုပ်တို့ လုပ်ငန်းများ
ဖြစ်ကြပီး ၊ ငါးဒူးဒူး ၊ ခါးစုံလွှဲ ၊ မြေလုပ်ငန်း ၊ ချွန် နက်ချွန် ၊ ဆဲဇက်ချွန်
လုပ်ငန်း ၊ မြေ လုပ်ကိုင်ပါသည်။ ကျေးဇူးတင်သူများတွင် ရေထိုး ၊ ဇွန် ၊
ဒွီသံဖြင့် လယ်ယာဖြေများ ပျက်စီး ဆုံးရှုံး ၊ မြေ ဖြေ ဖြေ လုပ်ပါသည်။
ကျွန်ုပ်တို့ လုပ်ငန်းများ ဆက် လယ်ယာ ကြီး လယ်ငါး မြေတွင် ရေစား
လုပ်ငန်းဖြင့် ကောက်စားဖြေ စေင် ပြုကြပါသည်။

လက်မှုပညာ

ကွတ်တီးရင်းရှေးကွဲ၏ လက်မှုပညာမှာ ကွတ်တီးရင်းနှင့်
မြို့နှင့် ဆက်သွယ်ဆက်သွယ်ပါစေကင်း ဆက်လက် ပညာရေး ၊ စီးပွားရေး
ကျွမ်းကျင်ရေး ကို တွင်ကောက်စားပါသည်။ ကျေးဇူးတင်သူများမှာ ဇွန်
လုပ်ငန်း မြေ ဖြေ ကြီး မြေ ပညာဆိုင်ရာ ကွတ်တီးရင်းကောက်စားပါသည်။
ကျွမ်းကျင်ရေး ကျွမ်းကျင်ရေး ကို ဖြေဖြင့် ကောက်စားလုပ်ငန်း ဆုံး ၊ ဒွီ ၊ မြေ
ဒွီပါသည်။ ကျေးဇူးတင်သူများ လုပ်ငန်းကို ကြီးမြို့ မြို့ မြေ မြေ ကျွမ်းကျင်
ကျွမ်းကျင်ပါသည်။

ပံ့ပိုးကူညီသူ -



ဥစ္စာနေကြွယ်ဝမှု အဆင့်သတ်မှတ်ခြင်း

ဥစ္စာအမျိုးအစားအရ အဆင့်သတ်မှတ်ချက်

ကျေးဇူး - ကျွန်းကျွန်း
 မြေပုံ - ရွာထီးမင်း

စမျိုးအစား	ဝံ့အဆင့်သတ်မှတ်ချက် / ချိန်အရည်အသွေး	ပေါက်အရေ	ရာခိုင်နှုန်း
ပုစွန်	ပုစွန်အား ပုစွန်အား၊ အပူပိုင်း၊ ခါး၊ ယင်းအား၊ ချော့အား၊ မြေအား၊ အပူပိုင်းအား၊ အပူပိုင်းအား	၂၅	၁၅%
ပုစွန်	အပူပိုင်း၊ အပူပိုင်း၊ ၂၄၀ (၅) အား၊ ချော့အား၊ အပူပိုင်းအား	၄၀	၃၅%
ပုစွန်	ခါး၊ အပူပိုင်း၊ ပေါက်အရေ၊ မြေအား	၃၀	၅၀%
	စုစုပေါင်း	၉၅	၁၀၀%

ကျား/မရေးရာ ပိုင်ဆိုင်မှု ထိန်းချုပ်မှု အဆင့်သတ်မှတ်ခြင်း

၃။ ဇယား ၁။ ကျား/မရေးရာ အဆင့်သတ်မှတ်ခြင်း

ကျား - ရှားကြီးကန်

မရေးရာ - ရှားကြီးကန်

စာမျိုးအား	ကျား/မရေးရာ အဆင့်သတ်မှတ်ခြင်း	ရက်စွဲ	ရာခိုင်နှုန်း
ကျား/မရေးရာ အဆင့်သတ်မှတ်ခြင်း	လယ် (၁၀) ဧက၊ ရွာ၊ (၁) ဌာန၊ ဗဟို၊ ၁ ဧက၊ ရွာ၊ ရွာ၊ ရွာ၊ ပျဉ်းမာန် ပျဉ်းမာန်၊ ရွာ၊ ရွာ၊ ရွာ၊ ရွာ (၁) ဌာန	၁၉	၅%
၁ ကျား/မရေးရာ အဆင့်သတ်မှတ်ခြင်း	လယ် (၅) ဧက၊ ရွာ၊ ကျား/မရေးရာ ရွာ၊ ရွာ၊ ကျား/မရေးရာ၊ ရွာ၊ ရွာ၊ ကျား/မရေးရာ	၆၄	၂၅%
၂ ကျား/မရေးရာ အဆင့်သတ်မှတ်ခြင်း	ရွာ၊ ရွာ၊ ကျား/မရေးရာ၊ ကျား/မရေးရာ ရွာ၊ ရွာ (၁) ဌာန	၁၂၆	၅၀%
	စုစုပေါင်း	၂၀၉	၁၀၀%

ပင့်ကူအိမ်သုံးသပ်ခြင်း

အပျိုသမီး အပျိုသမား အစားအနား ပြုပေးရန်

အရာပွား - ဖွားမြင်ရေး

အစား - ဖွားမြင်ရေး

ပိန်းကူညီသူ - ဇနီးအဖေ

၂-၂၀၁၂၀၁၇

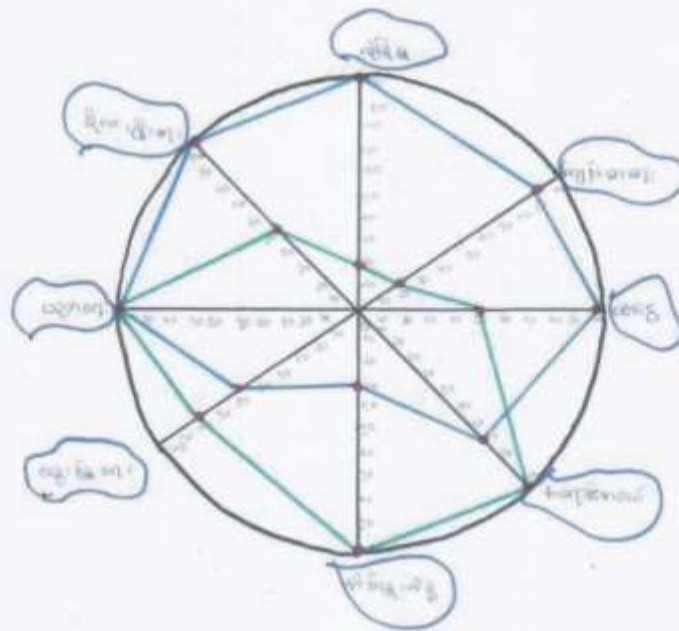

အဖေ အပျိုသမား
အမိ အပျိုသမီး

(၆) ကျေးရွာဖွံ့ဖြိုးရေး(၄)နှစ်စာအစီအစဉ်

အဆင့်	ကျေးရွာအတွက်ဦးစားပေးဖွံ့ဖြိုးတိုးတက်မှု လုပ်ငန်းစဉ်များ	အဆိုပြုသူ (က/မ)	ခန့်မှန်းကုန်ကျ စရိတ်	အကျိုးခံစား ခွင့်ရှိသူခန့်မှန်းအရေအတွက်
၁	လမ်းပြုပြင်ရေး	ကျား+မ	၃၉၀၀၀၀၀ ကျပ်	၁၀၃၇ဦး
၂	စာကြည့်တိုက်	ကျား+မ	၁၇၀၀၀၀၀ ကျပ်	၁၀၃၇ဦး
၃	မီးသတ်ရေးကန်	ကျား+မ		၁၀၃၇ဦး

(၇) ကော်မတီဝင်စာရင်းများ

စဉ်	အမည်	ရာထူး
၁	ဦးဇင်မျိုးဝင်း	ကျေးရွာစီ/ထောက် ဥက္ကဋ္ဌ
၂	ဒေါ်အိသဇင်	ကျေးရွာစီ/ထောက် ဥက္ကဋ္ဌ
၃	ဒေါ်ဆွေဇင်မွန်	ကျေးရွာငွေစာရင်းကိုင်
၄	ဦးအောင်ဇော်ထိုက်	ဝယ်ယူရေး ဆပ်ကော်မတီ ဥက္ကဋ္ဌ
၅	ဒေါ်ဖြူနင်းစိုး	ဝယ်ယူရေး ဆပ်ကော်မတီ အဖွဲ့ဝင်
၆	ဦးအောင်ဗိုလ်ဝင်း	စောင့်ကြည့်ကြီးကြပ်ရေးဆပ်ကော်မတီ ဥက္ကဋ္ဌ
၇	ဒေါ်စံပယ်အောင်	စောင့်ကြည့်ကြီးကြပ်ရေးဆပ်ကော်မတီ အဖွဲ့ဝင်
၈	ဦးဇော်လင်းအောင်	လည်ပတ်ရေးနှင့်ပြုပြင်ထိန်းသိမ်းရေးဆပ်ကော်မတီ ဥက္ကဋ္ဌ
၉	ဒေါ်သီတာဦး	လည်ပတ်ရေးနှင့်ပြုပြင်ထိန်းသိမ်းရေးဆပ်ကော်မတီ အဖွဲ့ဝင်
၁၀	ဦးပွား	ဝေဖန်အကြံပြုတိုင်ကြားဖြေရှင်းရေး ကိုယ်စားလှယ်
၁၁	ဒေါ်သက်သက်မော်	ဝေဖန်အကြံပြုတိုင်ကြားဖြေရှင်းရေး ကိုယ်စားလှယ်
၁၂	ဦးမြင့်ဆွေ	ကျေးရွာစေတနာ့ဝန်ထမ်း
၁၃	ဒေါ်ဌေးဝင်း	ကျေးရွာစေတနာ့ဝန်ထမ်း

(၈) ကျေးရွာအခြေခံအချက်အလက်များ (ပုံစံ- ၁)

ပုံစံ - ၈ - ၁ ကျေးရွာအခြေခံအချက်အလက်များ (Form PC 1)

လယ်ညွှန်ချက်၊ ကျေးရွာတစ်ရွာသို့ ပထမဆုံးမိတ်ဆက်ခေါ် သွားရောက်သောအခါ လူထုစည်းရုံးရေးမှူးသည် ကျေးရွာခေါင်းဆောင်များအား ကျေးရွာအချက်အလက်များကို မေတ္တာရပ်ခံ၍ တောင်းခံရသည်။ ဤအချက်အလက်များကို စီမံကိန်းမိတ်ဆက်အစည်းဝေးပတ်ဝန်းကျင်တောင်းခံရသည်။ စီမံကိန်းမိတ်ဆက်အစည်းဝေးတွင် လူထုစည်းရုံးရေးမှူးသည် ဤအချက်အလက်များအား စစ်ဆေးပြီး မှန်ကန်အောင်ပြုလုပ်ရမည်၊ ငြိမ်နောက်တွင် လူထုစည်းရုံးရေးမှူးမှ ယတင်းအချက်အလက်ထဲသို့ Tablets မှတစ်ဆင့် ပြည့်သွင်းရမည်။

ကျေးရွာခေါင်းဆောင်အမည် ဦးအိုးဝေခိုင်	ကျေးရွာခေါင်းဆောင်၏ ဖုန်းနံပါတ် ၀၅-၂၅၀၁၁၂-၀၅၀	လူထုစည်းရုံးရေးမှူး၏ အမည် ဒေါ်အိုးစွယ်
ပြည်နယ်တိုင်းဒေသကြီး	ပြည်နယ်ကျောက်ကြီး	ကျေးရွာအုပ်စု
	ကျေးရွာအုပ်စု	ကျေးရွာ

တေး လူဦးရေ

လူမျိုးစု	အိမ်ထောင်စုအရေအတွက်	ကိုးကွယ်သည့်ဘာသာ	အိမ်ထောင်စုအရေအတွက်
လူမျိုးစု (၁) - မဃ	195	ဘာသာ (၁) - မဃ	195
လူမျိုးစု (၂) -----		ဘာသာ (၂) -----	
လူမျိုးစု (၃) -----		ဘာသာ (၃) -----	
လူမျိုးစုရော အခြား -----		ဘာသာရော -----	
	အရေအတွက်		
မသန်စွမ်းသူများ	7		
သက်ကြီးရွယ်အိုများ (၆၅ နှစ် နှင့် အထက်) စင်ဘောရောင်	59		
	-		

	အမျိုးသား (အရေအတွက်)	အမျိုးသမီး (အရေအတွက်)
လူဦးရေ		
လူမျိုးစု (၁) - မဃ	503	534
လူမျိုးစု (၂) -----		
လူမျိုးစု (၃) -----		
အခြား		
အိမ်ထောင်စုဦးရေ	196	39

(ခ) အခြေခံအထောက်အအံ့ အသုံးအဆောင်များ

စာသင်ကျောင်း	အမှတ် ခြံပိ	ကျန်းမာရေး	အမှတ် ခြံပိ	ဘာသာရေး အထောက် အအံ့များ	အမှတ် ခြံပိ
အထက်တန်းကျောင်း	<input type="checkbox"/>	ဆေးရုံ	<input type="checkbox"/>	ဓေတီ	<input type="checkbox"/>
အလယ်တန်းကျောင်း	<input type="checkbox"/>	ကျန်းမာရေးဌာန	<input type="checkbox"/>	ဘုန်းကြီးကျောင်း	<input checked="" type="checkbox"/>
မူလတန်းကျောင်း	<input checked="" type="checkbox"/>	ကျန်းမာရေးဌာနခွဲ	<input type="checkbox"/>	ဟိန္ဒူဘုရားကျောင်း	<input type="checkbox"/>
မူကြိုကျောင်း	<input type="checkbox"/>	ဆေးပေးခန်း	<input type="checkbox"/>	ခရစ်ယာန်ကျောင်း	<input type="checkbox"/>
အခြား	<input type="checkbox"/>	အခြား	<input type="checkbox"/>	ဓလီ	<input type="checkbox"/>
				အခြား	<input type="checkbox"/>
မှတ်ချက်		မှတ်ချက်		မှတ်ချက်	

(ဂ) ကျွမ်းကျင်သူများမှတ်တမ်း (ကျေးရွာတွင်နေထိုင်သော သို့မဟုတ် တခြားရွာမှလာရောက်သော ကျွမ်းကျင်သူများ)

(ခ) စာသင်ကျောင်း			(၂) ကျန်းမာရေး			(၃) လက်မှုပညာရှင်		
	ရွာတွင်နေ ထိုင်သူ	အခြားရွာမှ လာသူ		ရွာတွင်နေ ထိုင်သူ	အခြား ရွာမှ လာသူ		ရွာတွင် နေထိုင်သူ	အခြားရွာ မှလာသူ
မူလတန်းပြဆရာ/မ	<input checked="" type="checkbox"/>	<input checked="" type="checkbox"/>	ဆရာဝန်	<input type="checkbox"/>	<input type="checkbox"/>	လက်သမား	<input checked="" type="checkbox"/>	<input checked="" type="checkbox"/>
အထက်တန်းပြဆရာ/မ	<input type="checkbox"/>	<input type="checkbox"/>	လက်ထောက် ကျန်းမာရေးမှူး	<input type="checkbox"/>	<input type="checkbox"/>	ယန်းရုံ	<input checked="" type="checkbox"/>	<input checked="" type="checkbox"/>
အလယ်တန်းပြဆရာ/မ	<input type="checkbox"/>	<input type="checkbox"/>	အသိဒူးသမီးကျန်းမာရေး ဆရာမ	<input type="checkbox"/>	<input type="checkbox"/>	လွှပ်ကပ်ကျွမ်းကျင်၊ မီးသမား	<input type="checkbox"/>	<input checked="" type="checkbox"/>
မူကြိုဆရာ/မ	<input type="checkbox"/>	<input type="checkbox"/>	သားရွာဆရာမ	<input type="checkbox"/>	<input type="checkbox"/>	ရေပိုက်သူယ်သူ	<input checked="" type="checkbox"/>	<input type="checkbox"/>
အခြား	<input type="checkbox"/>	<input type="checkbox"/>	ပြည်သူ့ကျန်းမာရေးလုပ်သား	<input type="checkbox"/>	<input type="checkbox"/>	စက်ပြင်ဆရာ	<input checked="" type="checkbox"/>	<input type="checkbox"/>
မှတ်ချက်			မှတ်ချက် <i>အရုံမှာ ရှိ</i>			မှတ်ချက်		

(ဃ) ကျေးရွာသို့ရောက်ရှိနိုင်သည့် လမ်းအခြေအနေ / ကျေးရွာတစ်ရွာသည် ၎င်း၏ ကျေးရွာအုပ်စုနှင့် ဆက်သွယ်ထားသော လမ်းအခြေအနေ (အောက်ပါတို့ကိုတိုင်းပါ)

ကျောက်ကြမ်းလမ်း ကတ္တရာလမ်း ကွန်ကရစ်လမ်း မော်တော်ဆိုင်ကယ်လမ်း
 ကျောက်ခင်းလမ်း မြေသားလမ်း *၈၀* လူသွားလမ်း အခြား _____

(င) ကျေးရွာဖွံ့ဖြိုးမှုစီမံချက်

(၁) လူထုဗဟိုပြုစီမံကိန်းမစတင်မီ ဤကျေးရွာတွင်ကျေးရွာဖွံ့ဖြိုးမှု စီမံချက်ရှိခဲ့ပါသလား?

ဝိုင်းပါ
ရှိပါသည်/မရှိပါ/မသိပါ

(၂) ရှိခဲ့ပါလျှင် ဤစီမံချက်ကို မည်သည့် ဝန်ထုပ်ထွင်းပြင်ဆင်ခဲ့ပါသနည်း?

နှစ်-----/မသိပါ

(၃) ဤစီမံချက်ကို ဖြည့်နယ်မှုအတည်ပြုခဲ့ပါသလား?

ပြုခဲ့ပါသည်/မပြုခဲ့ပါ /မသိပါ

(စ) ခရီးအကွာအဝေး

(၁) ဤကျေးရွာအစိုဟိုမှ ၎င်းကျေးရွာအုပ်စုအစိုဟိုအထိ ခရီးဆိုင်မည်မျှကွာဝေးသနည်း? မိုင်-----/မသိပါ

(၂) ဤကျေးရွာမှ ၎င်းကျေးရွာအုပ်စုအစိုဟိုအထိ သွားလာရာတွင်ကြာမြင့်သည့်အချိန်

ခြောက်သွေ့ရာသီတွင်ကြာချိန်-----^၀----- ထော်လာဂျီ/မော်တော်ဆိုင်ကယ်/မြေလျင်/လာ၊/မော်တော်ဆိုင်/အခြား-----

မိုးရာသီတွင်ကြာချိန်-----^၆----- ထော်လာဂျီ/မော်တော်ဆိုင်ကယ်/မြေလျင်/လာ၊/မော်တော်ဆိုင်/အခြား-----

(ဆ) ပတ်ဝန်းကျင်ဆိုင်ရာ သဘာဝဘေးအန္တရာယ်

ဤကျေးရွာတွင် ရေကြီးခြင်းကိုသို့ သဘာဝဘေးအန္တရာယ်ကုရောက်မှုခြင်း ရှိပါသလား။

မရှိပါ ရှိပါသည် ရှိလျှင်ဖော်ပြပါ-----

(ဇ) ကျေးရွာတွင် ဖွဲ့စည်းထားသော အဖွဲ့အစည်းများ

လူထုပဟိုပြုစီမံကိန်းမတိုင်မီ ဤကျေးရွာတွင် ကျေးရွာဖွံ့ဖြိုးရေးအတွက် အစိုးရ (သို့) ရွာသားများကိုယ်တိုင်(သို့) စီမံကိန်းတစ်ခုခုမှ ဖွဲ့စည်းထားသည့် အဖွဲ့အစည်းများရှိပါသလား။

(၁)-----

(၂)-----

(ဈ) အထွေထွေအုပ်ချုပ်ရေး ဦးစီးဌာန (GAD) မှ မှတ်တမ်းတင်ထားခြင်း

ဤကျေးရွာသည် အထွေထွေအုပ်ချုပ်ရေး ဦးစီးဌာန (GAD) မှ မှတ်တမ်းတင်ထားမှု ရှိပါသလား။

မရှိပါ ရှိပါသည်

ကျေးရွာခေါင်းဆောင်

အမည်

ဦးအုန်းဝင်းဦး

လက်မှတ်

Sunmyithazan ၂၀. ၂. ၂၀၁၇

လူထုစည်းရုံးရေးမှူး

အမည်

~~အုန်းဝင်းဦး~~ ဒေါ်အုန်းစိန်

လက်မှတ်

၀၆.၅ ၂၀. ၂. ၂၀၁၇

(စ) ခရီးအကွာအဝေး

၀-၁၇၅
ဖာလုံ

(၁) ဤကျေးရွာ၏ဝဟ်ပု ငင်းကျေးရွာအုပ်စု၏ဝဟ်အထိ ခရီးမိုင်မည်မျှကွာဝေးသနည်း?

မိုင်-----/မသ်ပု

(၂) ဤကျေးရွာမှ ငင်းကျေးရွာအုပ်စုဝဟ်အထိ သွားလာရာတွင်ကြာမြင့်သည့်အချိန်

ခြောက်သွေ့ရာသီတွင်ကြာချိန်----- ၁၀ မိနစ် ----- ထော်လာဂျီ/မော်တော်ဆိုင်ကယ်/ခြေလျင်/လာ/မော်တော်ဘုတ်/
အခြား-----
မိုးရာသီတွင်ကြာချိန်----- ၃၀ မိနစ် ----- ထော်လာဂျီ/မော်တော်ဆိုင်ကယ်/ခြေလျင်/လာ/မော်တော်ဘုတ်/
အခြား-----

(ဆ) ပတ်ဝန်းကျင်ဆိုင်ရာ သဘာဝဘေးအန္တရာယ်

ဤကျေးရွာတွင် ခြေကြီးခြင်းကဲ့သို့ သဘာဝဘေးအန္တရာယ်ကူးရောက်မှုမရှိခြင်း ရှိပါသလား။

မရှိပါ ရှိပါသည် ရှိလျှင်ဖော်ပြပါ-----

(ဇ) ကျေးရွာတွင် ခွဲစဉ်းထားသော အဖွဲ့အစည်းများ

လူထုဝဟ်ပြုစီမံကိန်းမတိုင်မီ ဤကျေးရွာတွင် ကျေးရွာခွဲခြားရေးအတွက် အစိုးရ (သို့) ရွာသားများကိုယ်တိုင် (သို့) စီမံကိန်းတစ်ခုခုမှ ခွဲစဉ်းထားသည့် အဖွဲ့အစည်းများရှိပါသလား။

(၁) -----
(၂) -----

(ဈ) အထွေထွေအုပ်ချုပ်ရေး ဦးစီးဌာန (GAD) မှ မှတ်တမ်းတင်ထားခြင်း

ဤကျေးရွာသည် အထွေထွေအုပ်ချုပ်ရေး ဦးစီးဌာန (GAD) မှ မှတ်တမ်းတင်ထားမှု ရှိပါသလား။

မရှိပါ ရှိပါသည်

ကျေးရွာခေါင်းဆောင်

အမည် ဦး အောင်လှ

လက်မှတ်

၀၆.၅.၂၀၂၁ ၂-၂ ၀၁၅

လူထုစည်းရုံးရေးမှူး

အမည်

လက်မှတ်

၀၆.၅

၁၀။ ကျေးရွာဖွံ့ဖြိုးရေးဦးစီးဌာန(ပုံစံ-၃)

ပုံစံ - ၈ - ၃ ကျေးရွာဖွံ့ဖြိုးရေး ဦးစီးဌာနအစီအစဉ် (Form PC 3)

လက်ရွှေ့ချက် အဆင့်(၃) ကျေးရွာဖွံ့ဖြိုးရေးအစီအစဉ်အရ ဦးစီးဌာနအစီအစဉ် အထောက်အကူပြု ကော်မတီသည် လူထုစည်းရုံးရေးများအကူအညီဖြင့် ဤပုံစံကိုပြည့်စုံအောင် ဖြည့်သွင်းရမည်။			
လူထုစည်းရုံးရေး/ကန့်သတ် အမည်			
နေ့စွဲ ၂၀.၂.၂၀၁၇		စက်ဝန်းအား အမှတ်ခြစ်ပါ (V) <input type="checkbox"/> စက်ဝန်း(၁) မ/စက်ဝန်း(၂) <input type="checkbox"/> စက်ဝန်း(၃) <input type="checkbox"/> စက်ဝန်း(၄)	
ပြည်နယ်/တိုင်း	မြို့နယ်	ကျေးရွာအုပ်စု	ကျေးရွာ
ပဲခူး	ကျောက်တန်း	ရွာကြီး မင်း	ရွာကြီး မင်း

က) အခက်အခဲအတားအဆီးများအားမထူးနေခြင်း - ယခုလက်ရှိအခြေအနေတွင် ဤကျေးရွာဖွံ့ဖြိုးတိုးတက်ရေးအတွက် အဓိက အခက်အခဲအတားအဆီးများသည် မည်သည့်မျိုးဖြစ်ပါသနည်း။ (အမျိုးသား/သမီး အနည်းဆုံးအပက်အခဲ ၅ ခုစီဖော်ပြပါ)

အမျိုးသား အဖွဲ့မှ တင်ပြသောအခက်အခဲအတားအဆီးများ	အမျိုးသမီး အဖွဲ့မှတင်ပြသောအခက်အခဲအတားအဆီးများ
၁ လမ်းဖြင့်မပါဘဲ ဖြ မီးသီးသောခြောက် အားလုံးအား ဘိတ်စာစစ်မပြေပါ။	၁ နေထိုင်ရာ အခက်အခဲများရှိ
၂ လမ်းဖွား ပြေပြစ်ခြင်းမရှိ သနား အားလုံး မအောင်မြင်။	၂ လမ်းပန်းဆက်သွယ်ရေး အခက်အခဲများရှိ
၃ ကလေးများ အားလုံး လေ့လာမှုအား ရရှိရေး	၃ ကျန်းမာရေးနှင့် ပတ်သက်၍ သားကွယ် ရန်အန္တရာယ်များရှိပါသည်။
၄	၄
၅	၅

ခ) မျှော်မှန်းခြင်း - နောင်လာမည့် (၅)နှစ် အတွင်း ကျေးရွာဖွံ့ဖြိုးရေး မျှော်မှန်းလျာထားချက်များအား တင်ပြပါ။

အမျိုးသားအဖွဲ့မှ တင်ပြသောမျှော်မှန်းချက်များ	အမျိုးသမီးအဖွဲ့မှ တင်ပြသောမျှော်မှန်းချက်များ
၁ မိုးရွာ ရှိမရှိ စစ်ဆေး ရန်အတွက် ရရှိ စီမံကိန်း	၁ စာတည်းတိုက်ဖွဲ့ပါမည်
၂ ကျေးလက်စား နေအိမ် ၇၀၀ တည်	၂ ကျေးလက်စား နေအိမ် ၇၀၀

အမျိုးသားအဖွဲ့မှ တင်ပြသောရွေးချယ်မှုများ		အမျိုးသမီးအဖွဲ့မှ တင်ပြသောရွေးချယ်မှုများ	
၃	သ.အို.စိုး၊ ဦး.ပါ.စာမူစောင့်၊ ဦး.သက်ဝန်၊ စာမူ.အောင်	၃	စော.စာ.စိုး.၇၃၆၀၀၀
၄	ကျေး.အောင်ကျေး.အောင်၊ စာမူ.အောင်	၄	ကျေး.စာ.စိုး.၇၃၆၀၀၀
၅		၅	
၆		၆	
၇		၇	

၈။ လူထုစီမံကိန်း၏ လာမည့် (၄) နှစ်အတွက် အကျိုးစပ်သော ဦးစားပေး ဖွံ့ဖြိုးတိုးတက်မှု လုပ်ငန်း အစီအစဉ်များအားဖော်ပြပါ။

အစဉ်	ကျေးရွာအတွက် ဦးစားပေး ဖွံ့ဖြိုးတိုးတက်မှု လုပ်ငန်းစဉ်များ	အဆိုပြုသူ (အမျိုးသားများ/ အမျိုးသမီးများ/အမျိုးသား+ အမျိုးသမီး)	ခန့်မှန်းကုန်ကျ စရိတ်	အကျိုးစီးပွားခွင့်ရှိသူ ခန့်မှန်းခြေ အရေ အတွက်
၁	မ.အ.မြေအခြေ:	ကျေး + မ	၃၆၀၀၀၀၀	၁၀၃၂၆
၂	မ.အ.မြေအခြေ	ကျေး + မ	၁၇၀၀၀၀၀	၁၀၃၂၆
၃	ဦး.သက်ဝန်	ကျေး + မ	-	၁၀၃၂၆
၄				
၅				

၁၂။ အစည်းအဝေးမှတ်တမ်းများ

၂၀၁၇ ခုနှစ် ဖေဖော်ဝါရီလ ၂၀ ရက်နေ့ နေ့လည် ၁၁.၀၀ နာရီ
 နာရီပို ဘွဲ့ကြီးကင်းကျေးရွာ စာသင်ကျောင်း ဗိုလ်လုပ်ကျွေးပသော
 ပထမဦးဆုံး နေ့စဉ်အစည်းအဝေး ပြုလုပ်ခြင်း နေ့စဉ်အစည်းအဝေး ဖြစ်ပေါ်

၁။ နေ့စဉ်အစည်းအဝေး တက်ရောက်ကြသူများ

အောက်ဖော်ပြပါ ပါမူရင်းများ နေ့စဉ်အစည်းအဝေး တက်ရောက်ကြပါသည်။

ခရိုင်	နေ့စဉ်	တက်ရောက်သူ / ဂရုစိုက်
၁။	အေးအောင်နိုင်ငံ	လူထုအစည်းအရုံး ရုံးဖွဲ့သူ
၂။	ဒေါ်မာမာအေး	လက်ထောက်အစည်းအရုံး ဝန်ထမ်း
၃။	ဒေါ်မာမာအေး	"
၄။	ဦးအောင်နိုင်	ရုပ်စု ရုပ်စုလုပ်ကျွေးသူ
၅။	ကျော်မောင်စိန်	ဘွဲ့ကြီးကင်းကျေးရွာ ဗိုလ်လုပ်ကျွေးပသော ကျောင်းဆရာမ
၆။	ရွာသူ	Pc - 12

၂။ နေ့စဉ်အစည်းအဝေး တက်ရောက်နိုင်သူများ

အောက်ဖော်ပြပါ (၅) နေ့စဉ်အစည်းအဝေး တက်ရောက်နိုင်ပါသည်။

ရည်ရွယ်ချက်

လူထုအစည်းအရုံး ဦးစီးဌာန၊ ကျေးရွာလူထုဌာန၊ အောက်ခြင်း
 ဦးစီးဌာန၊ ရန်ကင်းဌာနများ၊ (နေထိုင်ရေးဌာနများ၊ ကျေးရွာအစည်းအဝေး
 ဌာနများ) ဆက်သွယ်ဆက်သွယ်ပြီး ကျေးရွာအစည်းအဝေးကို လုပ်ဆောင်
 နိုင်ရန် ရည်ရွယ်ပါသည်။

ကဆုန်ကတေးကျမ်းပပုံစာဆိုဆိုင်

၁။ နဂါးခရိုင် (၁၁) နဂါး လူထုခရိုင် ရုံးကျေး များနှင့် လက်ထောက်ရန်ပေး ပညာမျှ
ဖွားက ဖိတ်ဆက်ခြင်း လုပ်ဆောင်ရာတွင် ရှေးဦးစွာ လူထုခရိုင် ရုံးကျေး မျှ
ဦးစောကောင်ညိုဝင်း ဖွဲ့ စီစဉ်ထား၏။ မြောက်၊ ဖြူ၊ လက်ထောက်ရန်ပေးပညာ
မျှ ခေါ်စာစာစွာ ဘဝလက်၌ ဖိတ်ဆက်ထား၏။ မြောက်၊ ဘေး၊ ခံပါသည်။ ထို့နောက်
ဘဝလက်၌ ဆက်ထောက်ရန်ပေးပညာမျှ ခေါ်စာဆိုရေး ဖွဲ့ စီစဉ်ထား၏။ မြောက်၊
ဘေး၊ ခံပါသည်။

၂။ နဂါးခရိုင် (၁၂) နဂါး ကျေးရွာပျော်ချည်ကျေး မျှ ဖွဲ့ စီစဉ်ထား၏။ မြောက်၊ ဘေး၊ ခံ
ဖြူ ယခင် စီစဉ်ထား အောင်စီ ဥပဒေပေးပို့ ခံစားထား၏။ မြောက်၊ ဘေး၊ ခံပါ
သည်။

၃။ နဂါးခရိုင် (၁၃) နဂါး လူထုဗဟိုပြု စီမံကိန်း ဝန်ရည်ပေးပို့ချက်ကို လူထု
ခရိုင် ရုံးကျေး မျှ ဦးစောကောင်ညိုဝင်း ဖွဲ့ စီစဉ်ထား၏။ မြောက်၊ ဘေး၊ ခံဖြူ တာဝန်တမ်း
လူထုဗဟိုပြု စီမံကိန်း တွင် ပါဝင်ဆောင်ရွက်ခြင်း နဂါးကျေးစား နဆိုင် (၁၁)
ဆိုင်ဖြင့် ဖွဲ့စည်း ထား၏။ ခံပါသည်။

၄။ နဂါးခရိုင် (၁၄) နဂါး စီမံကိန်းဆောင်ရွက်ခြင်း စာလမ်း လက်ထောက်ရန်ပေး
ပညာမျှ ခေါ်စာစာစွာ ဖွဲ့ စီစဉ် ဖွဲ့စည်း ထား၏။ မြောက်၊ ဘေး၊ ခံဖြူ နောက်
တွင် နဂါးစာစာ စီမံကိန်းနှင့် ခေါ်စာပေးပို့ ဝင်ဆောင်ပေးခြင်း နဂါးကျေးစား
လုပ်ငန်း များ စား ဆက်လက်၌ ဖွဲ့စည်း ထား၏။ ခံပါသည်။

၅။ နဂါးခရိုင် (၁၅) နဂါး စီမံကိန်း လုပ်ဆောင်ခြင်းတွင် ဆောင်ရွက်ရန်
ဖွားနှင့် ရှောင်ရန် နဂါးကျေးစား ခေါ်စာဆိုရေး ဖွဲ့ စီစဉ် ထား
၏။ ဘေး၊ ခံပါသည်။

တဖြိုင်တည်းမှာပင် ယူလှစုန်းရုံးရား များ စောစောစောစောပိုင်ပိုင် မှ ဦးစော
၍ ကမ္ဘာ့ သမီး ကမ္ဘာ့ သား တို့၏ ဖိုင်ဖိုင်မျှထိန်းချုပ် ပြုစုသုံးဖြူမှုနှင့်
ဆိုင်သော ကလေး ကျားများဆွေးနွေးခဲ့ပြီ ၊ ကမ္ဘာ့ သမီး ကမ္ဘာ့ သား
ကန် ကညွတ် ပင့်ကူ ချိန်ကား ရေးဆွဲ ကဆွေးနွေး ခဲ့ပါသည်။ ဆက်လက်
၍ ကမ္ဘာ့ ၃၆ ဖွဲ့ကား ဖြန့်လှည့် ပျော်ပါးက ဓွာတွင်း ကမ္ဘာ့ ကခန်း ချိတ်ကန်ပြ
မင်းကား ချုပ်ကား ဆွေးနွေး သုံးသပ်ခဲ့ကြပါသည်။

လူမှုဘဝစစ်စစ် ကခန်း ကလေးကား - နှစ် ၄၂:၀၀ ခုတွင် ကဆုံးသတ်ခဲ့

ကြပါသည်။

အရည်:ကစားစော့ကိစ္စကိစ္စ

ကစီကစဉ် (၁) ကရ လက်ထောက်နည်းပညာများ ဒေါ်ကမကော့ ဗု ကမျိုးသား
ပျားကို ဦးဆောင်ပြီး ကမျိုးသားများ၏ ကံကံကံခဲ ကစားကစား နှင့်
နောင် (၅) နှစ် ပျားပွန်းချက် ကို ဆွေးနွေး ခဲ့ပါသည်။ ကမျိုး သမီးများက
ပျားပွန်းချက် ရေးများ စောကောင်ညိုဝင်းနှင့် လက်ထောက်နည်းပညာများ ဒေါ်
ဟန်နီဗွေ ဟို ဗု ဦးဆောင်၍ ကမျိုး သမီး များ၏ ကံကံကံခဲ ကစားကစား
နှင့် နောင် (၅) နှစ် ပျားပွန်းချက်ကံကံကံ ရေးဆွဲ ဆွေးနွေးခဲ့ကြပါသည်။
ဆက်လက်၍ လက်ထောက်နည်းပညာများ ဒေါ်ကမကော့ ဗု ဦးဆောင်၍
ကမျိုး သမီး (၂) သာ နာသစ်ပင် ကိုလည်းကောင်း၊ ပျားပွန်းချက် ရေးများ
စောကောင်ညိုဝင်း ဗု ကမျိုးသား (၂) သာ နာသစ်ပင် ကံကံကံလည်းကောင်း
ဆွေးနွေးရေး ဆွဲ ခဲ့ကြပါသည်။

ကစီကစဉ် (၂) ကရ ကမျိုး သမီး ဦးစား လေးလုပ်ချိန်၊ ကမျိုးသား ဦး
စားလေးလုပ်ချိန် များ၍ ချုပ်စဉ် ယခုနှစ်ကတည်း သာဖြစ်ကြောင်း
ကတည်းကလည်း ဖောင်ယံချာ ဗဟိုကြောင်း စွာပျားပွန်း တစ်ပြု လာသဖြင့်
ယခုနှစ်ပုံစံ ကတည်း ယူ၍ ကတည်းပြု ဖြစ်ပါသည်။ ကျေးစွာ ဖွဲ့ဖြို
ကျ ကစီကစဉ် ကိုဆက်လက်၍ ကျ ဆွဲ ဆွေးနွေး စာတွင်လည်း ပထမ
နှစ်အကတည်း ကတည်း သာ ထား၍ ကတည်း ယူ၍ ဆွေးနွေး ဆွဲ ဖြစ်ခဲ့ကြ
ပါသည်။

ကစီကစဉ် (၃) ကရ ကော်ပီစာတိုင်း များကံ ကျေးချစ်တင် ကော်ပီစာ
ကစီကစဉ် ကံလုပ်စာတိုင်းကတည်း ယခုနှစ်မှ ကော်ပီစာတိုင်း မှ

ယခုနှစ်ကော်ဝန်းတွင်လည်း ဆက်လက်လုပ်ဆောင်ရန် ဆန္ဒရှိနေသေးပါ။
 သဖြင့် စာထူးစာလည်း ရွေးချယ်ရန် မကျေနပ်စေဘဲ ယခုနှစ်ကော်ဝန်း
 ဝင်ပွား နေပိုင်၊ ဆက်လက်စာပေဖြင့် လုပ်ဆောင်ရန် သဘောတူညီပြီး
 စာပန်းကလေးကို ဂုဏ်သိမ်းခဲ့ကြပါသည်။

ကော်ဝန်းဝင်ပွား စာရင်း

	ဆုပြုပေးရန်အတွက်	ရည်စူးပေးရန်
၁။	စာတို / စာပေ	စာပေဆု
၂။	စိတ်ကိန်းကလေးကလေးဖြင့်ကော်ဝန်းဝင်ပွား	စိတ်ကိန်းကလေး ခေါင်းပေးဆု
၃။	ဝမ်းပူရေး ပုထိုး နှင့် နေ့စဉ်	စိတ်ကော်ဝန်းဆု ခေါင်းပေးဆု
၄။	အေးဇွဲဖြင့်ဖြူဖြူဖြူ	စိတ်ကော်ဝန်းဆု ခေါင်းပေးဆု
၅။	လည်ပတ်ဖြင့်ဖြင့်ဖြင့်၊ သိမ်းရေး	စိတ်ကော်ဝန်းဆု ခေါင်းပေးဆု
၆။	ဆေးကလေးဖြင့်ဖြင့်ဖြင့်	စိတ်ကော်ဝန်းဆု ခေါင်းပေးဆု
၇။	နေ့စဉ်ကလေး	စိတ်ကော်ဝန်းဆု
၈။	အေးဇွဲဖြင့်ဖြင့်	စိတ်ကော်ဝန်းဆု ခေါင်းပေးဆု

ဆုံးဖြတ်ချက်များ

စဉ်	ဆုံးဖြတ်ချက်များ	ဖျပ်ဆောင်ရာ
၁။	အုပ်စု ၁/ ဆောက်လုပ်ရေးအဖွဲ့	ဦးစောစော (ဆောင်ရာ) အိုင်စီ.လျာ (ဆောင်ရာ)
၂။	အဖွဲ့အစည်းအဖွဲ့	ဆေးကုရေး (ကျန်းမာရေး)
၃။	အုပ်စုအဖွဲ့	ဒေါ်မိမိ
၄။	အုပ်စုအဖွဲ့အဖွဲ့အစည်းများ	ဦးမာ (အုပ်စုအဖွဲ့) ဒေါ်မိမိ (အုပ်စုအဖွဲ့)
၅။	ဆောင်ရာအဖွဲ့: ၅၀ ယောက်ဖြင့် ၆၀၀၀' x ၁၀' x ၆" အနီးကျန်ကျန် ၁၅၀၀၀၀/-	ဆောင်ရာအဖွဲ့: ၅၀ ဦး/ဆောက် ကော်မတီများ
၆။	ကျန်းမာရေးအဖွဲ့အစည်းအဖွဲ့: ၅၀ ယောက်ဖြင့် ၆၀၀၀' x ၁၀' x ၆" အနီးကျန်ကျန် ၃၅၀၀၀၀/- ကျပ်	ကျန်းမာရေးအဖွဲ့: ၅၀ ဦး/ဆောက် ကော်မတီများ

ဘဝင်ဆောင်ယူရန်ခွင့်သူများ

စဉ်	မူပိုင်	စာမျက်နှာ / စာမျက်နှာ	ဖွဲ့စည်းပုံစံအမျိုးအမည်
၁။	နေပြည်တော်	မူပိုင်စီမံ/စာမျက်နှာ	၇/၈၈၈၉၆၆/၀၇၆၆၆
၂။	အောင်လမ်း	မူပိုင် စာမျက်နှာ မျက်နှာ	၇/၈၈၉၆၆/၀၇၆၆၆
၃။	ဦးအောင်လမ်း	မူပိုင်စီမံ/စာမျက်နှာ	၇/၈၈၉၆၆/၀၇၆၆၆

အမျိုးအမည်ကို အောက်ဖော်ပြပါအတိုင်း ဝန်ထမ်းများ၏ အသုံးပြုမှုကို ရေးပါ။

အမှတ်	အမည်	အသုံးပြုမှု	အမျိုးအမည်	အသုံးပြုမှု
၁၀	ဦးစိုးမိုး	ဒီ/ဆောင်	အမျိုးအမည်	ဒီ
၁၁	ဦးစိုးမိုး	ဆေးကြော	"	ဒီ
၁၂	အေးအေး	ဒီ/ဆောင်	အမျိုးအမည်	ဒီ
၁၃	အေးအေး	ဆေးကြော	"	ဒီ
၁၄	အေးအေး	ဒီ/ဆောင်	ဆေးကြော	ဒီ
၁၅	အေးအေး	ဆေးကြော	"	ဒီ
၁၆	ဦးစိုးမိုး	အမျိုးအမည်	အမျိုးအမည်	ဒီ
၁၇	ဦးစိုးမိုး	အမျိုးအမည်	အမျိုးအမည်	ဒီ
၁၈	ဦးစိုးမိုး	အမျိုးအမည်	အမျိုးအမည်	ဒီ
၁၉	အေးအေး	ဆေးကြော	အမျိုးအမည်	ဒီ
၂၀	ဦးစိုးမိုး	အမျိုးအမည်	အမျိုးအမည်	ဒီ
၂၁	အေးအေး	ဆေးကြော	အမျိုးအမည်	ဒီ
၂၂	ဦးစိုးမိုး	အမျိုးအမည်	အမျိုးအမည်	ဒီ
၂၃	အေးအေး	ဆေးကြော	အမျိုးအမည်	ဒီ
၂၄	အေးအေး	ဆေးကြော	အမျိုးအမည်	ဒီ
၂၅	အေးအေး	ဆေးကြော	အမျိုးအမည်	ဒီ
၂၆	အေးအေး	ဆေးကြော	အမျိုးအမည်	ဒီ
၂၇	အေးအေး	ဆေးကြော	အမျိုးအမည်	ဒီ
၂၈	အေးအေး	ဆေးကြော	အမျိုးအမည်	ဒီ
၂၉	အေးအေး	ဆေးကြော	အမျိုးအမည်	ဒီ
၃၀	အေးအေး	ဆေးကြော	အမျိုးအမည်	ဒီ

၁၃။ ကျေးရွာလှုပ်ရှားမှုခါတ်ပုံများ



၂၀.၂.၂၀၁၇ ရက်နေ့ (ပ-ဒုတိယအကြိမ်အစည်းအဝေးကျင်းပစဉ်)

ရွာကြီး အင်း အုပ်စု

ရွာကြီး မင်း ကျေးရွာ

အိမ်ထောင်စု လူဦးရေစာရင်း

စဉ်	အိမ်ထောင်စုအမည်	လူဦးရေ			အဆင့် ၁	အဆင့် ၂	အဆင့် ၃	အဆင့် ၄	ပြန်အထက်သက်ကြီးရွယ်အို	စားသောက်ရေး	မသန်စွမ်းသူ	မှတ်ချက်
		ကျား	မ	ပေါင်း								
1	ဦး မြန်ဆွေ	၂	၂	၄		✓		-	-	-		
2	ဦးဖိုးဆိတ်	၄	၄	၈		✓		၂	-	-		
3	ဦးမြင့်ထွေး	၃	၁	၄	✓			-	-	-		
4	ဒေါ်ဌေးဝင်း	၂	၂	၄		✓		-	-	-		
5	ဦးအောင်မျိုး	၃	၂	၅		✓		-	-	-		
6	ဦးဝင်းလွင်	၆	၆	၁၂		✓		-	-	-		
7	ဦးခင်ထွေး	၄	၃	၇		✓		၂	-	-		
8	ဦးအောင်သန်းဦး	၂	၃	၅			✓	-	-	-		
9	ဦးကျင်ဝဇ္ဇာ	၂	၃	၅		✓		-	-	-		
10	ဦးဇော်မင်း	၂	၂	၄			✓	-	-	-		
11	ဦးအောင်တင်အောင်	၂	၃	၅			✓	-	-	-		
12	ဦးတင်မင်း	၅	၅	၁၀		✓		၂	-	-		
13	ဦးအောင်လွင်	၃	၁	၄		✓		-	-	-		
14	ဦးအောင်မြင့်ဦး	၁	၄	၅		✓		-	-	-		
15	ဦးဇော်အောင်	၄	၁	၅	✓			၁	-	-		
16	ဦးသိန်းစိန်	၁	၃	၄		✓		-	-	-		
	စုစုပေါင်း	၄၆	၄၅	၉၁				၃				

အိမ်ထောင်စု လူဦးရေစာရင်း

စဉ်	အိမ်ထောင်ဦးရီးအမည်	လူဦးရေ			အဆင့် ၀	အဆင့် ၂	အဆင့် ၃	အဆင့် ၄	ပြန်အထက်သက်ကြီးရွယ်အား	စစ်တေးရှောင်	မသန်စွမ်းသူ	မှတ်ချက်
		ကျား	မ	ပေါင်း								
1	ဦးဝင်း	၄	၂	၆		✓			၁	-	-	
2	ဒေါ်တင်	၅	၆	၁၁		✓			-	-	-	
3	ဒေါ်စို	၂	၅	၇		✓			၁	-	-	
4	ဦးမောင်ရွှေစို	၅	၄	၉	✓				-	-	-	
5	ဦးထွေးတင်	၅	၂	၇	✓				-	-	-	
6	ဦးငယ်ကောင်	၃	၃	၆		✓			-	-	-	
7	ဦးတင်ထွေးစို	၃	၁	၄		✓			-	-	-	
8	ဦးမင်းအေး	၂	၃	၅		✓			-	-	-	
9	ဦးအုန်းမင်း	၃	၀	၃			✓		-	-	-	
10	ဦးတင်ဝင်း	၄	၆	၁၀		✓			-	-	-	
11	ဦးမောင်စော်စို	၂	၂	၄		✓			-	-	၁	
12	ဦးအုန်းမင်း	၂	၂	၄		✓			၁	-	-	
13	ဦးမင်းမောင်	၆	၄	၁၀		✓			၂	-	-	
14	ဦးအုန်းမင်း	၂	၃	၅	✓				-	-	-	
15	ဦးမောင်စော်စို	၅	၃	၈		✓			၁	-	-	
16	ဦးစိုးတင်	၂	၃	၅			✓		-	-	-	
	စုစုပေါင်း	၅၆	၅၀	၁၀၆					၆		၁	

အိမ်ထောင်စု လူဦးရေစာရင်း

စဉ်	အိမ်ထောင်ဦးရီးအမည်	လူဦးရေ			အဆင့် ၁	အဆင့် ၂	အဆင့် ၃	အဆင့် ၄	ပြန်လှည့်အထက်သက်ကြီးရွယ်	စစ်ဘေးရှောင်	မသန်စွမ်းသူ	မှတ်ချက်
		ကျား	မ	ပေါင်း								
1	ဦးဖြူကဆောင်	၁	၃	၄		✓			၁	-	-	
2	ဦးအုန်းထွန်း	၅	၂	၇		✓			-	-	-	
3	ဦးစင်လှိုင်	၃	၂	၅		✓			၁	-	-	
4	ဒေါ်မေဝ	၂	၂	၄			✓		၁	-	-	
5	ဦးမြင့်မောင်	၄	၃	၇		✓			-	-	-	
6	ဒေါ်စင်စွေး	၃	၆	၉		✓			-	-	-	
7	ဦးမြင့်ဝင်း	၂	၃	၅	✓				-	-	-	
8	ဦးထွန်း	၄	၁	၅	✓				၁	-	-	
9	ဦးကျော်စွန်း	၁	၂	၃		✓			-	-	-	
10	ဒေါ်ဒေအိမ်		၂				✓		-	-	-	
11	ဒေါ်အုန်းမြင့်	၁	၄	၅		✓			-	-	-	
12	ဦးအောင်မြင့်	၈	၅	၁၃		✓			-	-	-	
13	ဦးခင်စွေး	၄	၃	၇	✓				-	-	-	
14	ဒေါ်အုန်းမြင့်	၃	၆	၉		✓			၁	-	-	
15	ဦးထွန်းဝင်း	၂	၂	၄		✓			-	-	-	
16	ဦးမြင့်ကျော်	၄	၃	၇		✓			၁	-	-	
	စုစုပေါင်း	၄၇	၄၉	၉၆					၆	-	-	

အိမ်ထောင်စု လူဦးရေစာရင်း

စဉ်	အိမ်ထောင်ဦးရီးအမည်	လူဦးရေ			အဆင့် ၁	အဆင့် ၂	အဆင့် ၃	အဆင့် ၄	မြေနှစ်အထက်သက်ကြီးရွယ်	စစ်ဘေးရှောင်	မသန်စွမ်းသူ	မှတ်ချက်
		ကျား	မ	ပေါင်း								
1	ဒေါ်ခင်စန်းစွေ	၈	၂	၁၀		✓			-	-	-	
2	ဒေါ်ခင်စန်းစွေ	၁	၂	၃		✓			-	-	-	
3	ဒေါ်ခင်စန်းစွေ	၂	၂	၄		✓		၁	-	-		
4	ဒေါ်ကျော်လေး	၁	၃	၄			✓	၁	-	-		
5	ဒေါ်စောစို	၂	၄	၆	✓				-	-	-	
6	ဒေါ်ခင်စန်းစွေ	၃	၄	၇		✓		၂	-	-		
7	ဒေါ်ခင်စန်းစွေ	၂	၂	၄		✓			-	-	-	
8	ဒေါ်ခင်စန်းစွေ	၂	၂	၄		✓			-	-	-	
9	ဒေါ်ခင်စန်းစွေ	၂	၃	၅	✓				-	-	-	
10	ဒေါ်ခင်စန်းစွေ	၁	၃	၄		✓		၁	-	-		
11	ဒေါ်ခင်စန်းစွေ	၂	၂	၄		✓			-	-	-	
12	ဒေါ်ခင်စန်းစွေ	၄	၂	၆			✓		-	-	-	
13	ဒေါ်ခင်စန်းစွေ	၁	၂	၃	✓				-	-	-	
14	ဒေါ်ခင်စန်းစွေ	၂	၂	၄		✓			-	-	-	
15	ဒေါ်ခင်စန်းစွေ	၂	၁	၃		✓			-	-	-	
16	ဒေါ်ခင်စန်းစွေ		၂	၂		✓		၁	-	-		
	စုစုပေါင်း	၃၅	၃၈	၇၃				၆				

အိမ်ထောင်စု လူဦးရေစာရင်း

စဉ်	အိမ်ထောင်ဦးစီးအမည်	လူဦးရေ			အဆင့် ၁	အဆင့် ၂	အဆင့် ၃	အဆင့် ၄	မြေနှင့်အထက်သက်ကြီးရွယ်	စစ်ဘေးရှောင်	မသန်စွမ်းသူ	မှတ်ချက်
		ကျား	မ	ပေါင်း								
1	ဒွါသိန်းသွါ	၃	၁	၄	✓				-	-	-	
2	ဒေါ်ခင်မု	၁	၁	၂		✓			၁	-	-	
3	ဒွါတင်လှ	၁	၄	၅		✓			-	-	-	
4	မစိုးလှေ	၁	၁	၂		✓			-	-	-	
5	ဒွါတင်လှ	၂	၃	၅		✓			-	-	-	
6	ဒေါ်ဖြူ	၁	၃	၄		✓			၁	-	-	
7	ဒေါ်ကျွန်းလှ	၂	၃	၅			✓		-	-	-	
8	ဒွါလှသွါ	၁	၃	၄		✓			-	-	-	
9	ဒေါ်စန်းစော	၃	၂	၅			✓		-	-	-	
10	ဒွါမောင်စန်းသွါ	၁	၃	၄		✓			-	-	-	
11	ဒေါ်အောင်စိန်	၁	၃	၄		✓			၁	-	-	
12	ဒွါတင်လှ	၁	၁	၂		✓			-	-	-	
13	ဒွါတင်စိန်	၄	၄	၈		✓			-	-	-	
14	ဒွါစိန်လှိုင်	၃	၂	၅		✓			၁	-	-	
15	ဒွါလင်းလင်း	၃	၂	၅	✓				-	-	-	
16	ဒေါ်သောလင်း		၁	၁		✓			၁	-	-	
	စုစုပေါင်း	၂၈	၃၇	၆၅					၅			

အိမ်ထောင်စု လူဦးရေစာရင်း

စဉ်	အိမ်ထောင်စုဦးရီးအမည်	လူဦးရေ			အဆင့် ၁	အဆင့် ၂	အဆင့် ၃	အဆင့် ၄	မြေနှစ်အထက်သက်ကြီးရွယ်	စစ်ဘေးရှောင်	မသန်စွမ်းသူ	မှတ်ချက်
		ကျား	မ	ပေါင်း								
1	ဦးအောင်မင်း	၆	၂	၈	✓				-	-	-	
2	ဦးတင်ထွန်း	၃	၅	၈		✓			-	-	-	
3	ဦးမြင့်စွေ	၃	၂	၅	✓				-	-	-	
4	ဒေါ်ကျွန်းဖြူ	၁	၄	၅		✓			၁	-	-	
5	ဦးမောင်မြင့်စွေ	၃	၁	၄		✓			-	-	-	
6	ဦးမိုးလင်းခိုင်မောင်	၁	၂	၃		✓			-	-	၁	
7	ဦးဇော်စွေ	၂	၂	၄		✓			-	-	-	
8	ဦးလင်းလင်း	၂	၂	၄			✓		-	-	-	
9	ဦးအောင်မင်း	၂	၄	၆		✓			၁	-	-	
10	ဦးစောကြွ	၁	၂	၃		✓			-	-	-	
11	ဦးစောအောင်	၂	၃	၅		✓			-	-	-	
12	ဒေါ်စန္ဒာ	၁	၃	၄			✓		၁	-	-	
13	ဦးဇော်စွေ	၃	၂	၅		✓			-	-	-	
14	ဒေါ်စန္ဒာ	၅	၃	၈		✓			-	-	-	
15	ဦးလှမင်းစွေ	၂	၁	၃	✓	✗			-	-	-	
16	ဒေါ်လှ	၁	၁	၂		✓			-	-	-	
	စုစုပေါင်း	၃၇	၃၉	၇၆					၃		၁	

အိမ်ထောင်စု လူဦးရေစာရင်း

စဉ်	အိမ်ထောင်ဦးစီးအမည်	လူဦးရေ			အဆင့် ၁	အဆင့် ၂	အဆင့် ၃	အဆင့် ၄	ပြန်အထက်သက်ကြီးရွယ်အို	စစ်ဘေးရှောင်	မသန်စွမ်းသူ	မှတ်ချက်
		ကျား	မ	ပေါင်း								
1	ဒေါ်စုစု	၁	၁	၂		✓			-	-	-	
2	ဒေါ်အေးအေး	၁	၁	၂	✓				၁	-	-	
3	ဒေါ်အိအိ	၁	၁	၂	✓				-	-	-	
4	ဒေါ်အောင်အောင်	၁	၁	၂		✓			-	-	-	
5	ဒေါ်အောင်အောင်	၁	၁	၂		✓			-	-	-	
6	ဒေါ်အောင်အောင်	၁	၁	၂			✓		-	-	-	
7	ဒေါ်အောင်အောင်	၁	၁	၂		✓			၁	-	-	
8	ဒေါ်အောင်အောင်	၁	၁	၂	✓				-	-	-	
9	ဒေါ်အောင်အောင်	၁	၁	၂		✓			၁	-	-	
10	ဒေါ်အောင်အောင်	၁	၁	၂		✓			-	-	-	
11	ဒေါ်အောင်အောင်	၁	၁	၂		✓			-	-	-	
12	ဒေါ်အောင်အောင်	၁	၁	၂		✓			-	-	-	
13	ဒေါ်အောင်အောင်	၁	၁	၂		✓			-	-	-	
14	ဒေါ်အောင်အောင်	၁	၁	၂			✓		-	-	-	
15	ဒေါ်အောင်အောင်	၁	၁	၂		✓			-	-	-	
16	ဒေါ်အောင်အောင်	၁	၁	၂		✓			-	-	၁	
	စုစုပေါင်း	၂၀	၂၀	၄၀					၂		၁	

အိမ်ထောင်စု လူဦးရေစာရင်း

စဉ်	အိမ်ထောင်ဦးစီးအမည်	လူဦးရေ			အဆင့် ၁	အဆင့် ၂	အဆင့် ၃	အဆင့် ၄	ပြန်လည်ထက်ကြီးမှု	စစ်ဘေးရှောင်	မသန်စွမ်းသူ	မှတ်ချက်
		ကျား	မ	ပေါင်း								
1	ဦးဖိုးဖြာ	၃	၂	၅		✓			-	-	-	
2	ဦးစံစော	၂	၁	၃			✓		၁	-	၁	
3	ဦးကျော်သင်း	၁	၃	၄		✓			-	-	-	
4	ဒေါ်ဗျခင်	၃	၆	၉		✓			၁	-	-	
5	ဦးဝေအောင်	၁	၃	၄		✓			-	-	-	
6	ဦးဌေးစော	၃	၁	၄		✓			-	-	-	
7	ဦးဦးလှိုင်	၂	၃	၅	✓				-	-	-	
8	ဦးမျိုးစက်	၂	၂	၄		✓			-	-	-	
9	ဦးဘစော	၃	၂	၅		✓			-	-	-	
10	ဒေါ်ခိုဖွန်	၅	၈	၁၃	✓				၁	-	-	
11	ဦးတော့အိန်	၁	၂	၃		✓			-	-	-	
12	ဦးသန်းဝင်း	၂	၄	၆		✓			-	-	-	
13	ဦးတင်ကျော်	၆	၄	၁၀		✓			-	-	-	
14	ဦးစက်မောင်	၁	၂	၃		✓			-	-	-	
15	ဦးဝင်းလှိုင်	၂	၄	၆	✓				-	-	-	
16	ဦးတင်စော	၃	၃	၆		✓			၁	-	-	
	စုစုပေါင်း	၄၄	၅၀	၉၄					၄		၁	

အိမ်ထောင်စု လူဦးရေစာရင်း

စဉ်	အိမ်ထောင်ဦးစီးအ မည်	လူဦးရေ			အဆင့် ၀	အဆင့် ၂	အဆင့် ၃	အဆင့် ၄	ပြောနိုင်အ ထက်သာ ကံကြီးရွ	စစ်ဘေး ရှောင်	မသန်စွ မ်းသူ	မှတ်ချက်
		ကျား	မ	ပေါင်း								
1	ဦးလှထွေး	၁	၄	၅		✓			-	-	-	
2	ဦးကွန်လှိုင်	၃	၂	၅		✓			-	-	-	
3	ဦးသန်းညွန့်	၃	၁	၄		✓			-	-	၁	
4	ဦးကော်ထီး	၂	၄	၆		✓			-	-	-	
5	မမိမိခိုင်	၂	၁	၃		✓			-	-	-	
6	ဒေါ်ဂင်ဖြူ	၁	၂	၃		✓			-	-	-	
7	ဦးအုလွှာ	၁	၂	၃		✓			၂	-	-	
8	ဦးမောင်အောင်	၁	၂	၃		✓			-	-	-	
9	ဦးမိုးကျော်	၁	၃	၄	✓				-	-	-	
10	ဒေါ်ပေါက်စ		၃	၃			✓		၁	-	-	
11	ဦးဇော်	၄၆	၅	၅၁		✓			၂	-	-	
12	ဦးအောင်လှိုင်	၃	၁	၄		✓			၁	-	-	
13	ဦးအောင်အောင်	၃	၁	၄		✓			-	-	-	
14	ဦးအိုလှ	၂	၃	၅		✓			-	-	-	
15	ဦးမောင်မောင်	၂	၂	၄			✓		-	-	-	
16	ဦးအောင်အောင်	၄	၇	၁၁		✓			-	-	-	
	စုစုပေါင်း	၃၅	၄၃	၇၈					၆		၁	

အိမ်ထောင်စု လူဦးရေစာရင်း

စဉ်	အိမ်ထောင်ဦးစီးအမည်	လူဦးရေ			အဆင့် ၁	အဆင့် ၂	အဆင့် ၃	အဆင့် ၄	ပြန်အထက်သက်ကြီးရွယ်အို	စစ်ဘေးရှောင်	မသန်စွမ်းသူ	မှတ်ချက်
		ကျား	မ	ပေါင်း								
1	ဦးမောင်လှ	၃	၄	၇		✓			-	-	-	
2	ဦးပွား	၄	၂	၆		✓			-	-	-	
3	ဦးသဏ္ဍိ	၂	၁	၃			✓		-	-	-	
4	ဦးအောင်မြင်	၂	၁	၃		✓		၂	-	-		
5	ဦးအောင်စွေ	၅	၃	၈	✓			၁	-	-		
6	ဦးရွှေ	၂	၂	၄		✓		၂	-	-		
7	ဦးအောင်မောင်	၁	၁	၂		✓		-	-	-		
8	ဒေါ်အေးအေး	၄	၅	၉		✓		၁	-	-		
9	ဦးပေါက်ရွှေ	၂	၂	၄		✓		-	-	-		
10	ဒေါ်ဝင်းအေး	၁	၃	၄		✓		၁	-	-		
11	ဦးဝင်းမြတ်	၅	၄	၉		✓		-	-	၁		
12	ဦးလှမြတ်	၉	၆	၁၅		✓		-	-	-		
13	ဦးအောင်အောင်	၂	၁	၃	✓			-	-	-		
14	ဦးအောင်အောင်	၂	၂	၄		✓		-	-	-		
15	ဒေါ်အေးအေး	၂	၃	၅			✓	-	-	-		
16	ဒေါ်တီ	၇	၂	၉		✓		၁	-	-		
	စုစုပေါင်း	၅၃	၅၂	၁၀၅				၈		၁		

အိမ်ထောင်စု လူဦးရေစာရင်း

စဉ်	အိမ်ထောင်ဦးစီးအမည်	လူဦးရေ			အဆင့် ၁	အဆင့် ၂	အဆင့် ၃	အဆင့် ၄	ပြန်လည်ထောက်ပံ့ရေးကော်မရှု	စစ်တမ်းရှောင်	မသန်စွမ်းသူ	မှတ်ချက်
		ကျား	မ	ပေါင်း								
1	ဦးစိုးလေး	၇	၃	၁၀		✓			-	-	-	
2	ဦးမျိုးမြင့်စိုး	၁	၂	၃		✓			-	-	-	
3	ဦးဆန်း	၅	၆	၁၁		✓			-	-	-	
4	ဦးချစ်စာမေး	၁	၁	၂		✓			-	-	-	
5	ဦးသန်းစက်ဝေး	၁	၂	၃		✓			-	-	-	
6	ဒေါ်ဌေးဝေး		၃	၃			✓		-	-	-	
7	ဦးမောင်တင်ဖြူ	၂	၁	၃	✓				-	-	-	
8	ဦးကောင်း	၃	၄	၇		✓			-	-	-	
9	ဦးမောင်မြင့်စော	၄	၂	၆		✓			-	-	-	
10	ဦးကုလားလေး	၃	၄	၇		✓			-	-	-	
11	ဦးကုလားဖြိုး	၅	၄	၉		✓			-	-	-	
12	ဒေါ်မဌေး	၄	၄	၈		✓			၁	-	၁	
13	ဒေါ်ဝေး	၃	၅	၈	✓				၁	-	-	
14	ဦးခင်မာစိုး	၁	၂	၃		✓			-	-	-	
15	ဦးစိုးဝင်း	၃	၅	၈		✓			-	-	-	
16	ဦးစိုးဖြူ	၃	၂	၅		✓			-	-	-	
	စုစုပေါင်း	၄၆	၅၁	၉၇					၂		၁	

အိမ်ထောင်စု လူဦးရေစာရင်း

စဉ်	အိမ်ထောင်ဦးရီးအမည်	လူဦးရေ			အဆင့် ၁	အဆင့် ၂	အဆင့် ၃	အဆင့် ၄	ပြောနိုင်အထက်သက်ကြီးရွယ်	ဝမ်းဘေးရှောင်	မသန်စွမ်းသူ	မှတ်ချက်
		ကျား	မ	ပေါင်း								
1	ဦးစံမောင်သိန်း	၁	၂	၃	✓				၁	-	-	
2	ဦးဖြူဦး	၇	၄	၁၁		✓			-	-	-	
3	ဦးတင်ဦး	၃	၂	၅		✓			-	-	-	
4	ဦးအောင်ဖြူလွင်	၂	၃	၅	✓				-	-	-	
5	ဦးညွန့်	၂	၅၄	၅၆		✓			၁	-	-	
6	ဦးဝင်းစောဦး	၂	၂	၄	✓				-	-	-	
7	ဒေါ်တင်ဦး	၁	၃	၄		✓			-	-	-	
8	ဒေါ်ဖြူဖြူ		၁	၁		✓			-	-	-	
9	ဦးကျော်စွာ	၃၃	၂	၅		✓			-	-	-	
10	ဦးတင်ကျော်ဦး	၂	၁	၃		✓			-	-	-	
11	ဦးဖြူအောင်	၂	၃	၅			✓		-	-	-	
12	ဦးဖြူအောင်	၁	၂	၃		✓			-	-	-	
13	ဦးသန်းလှိုင်ဝင်း	၁	၂	၃		✓			-	-	-	
14	ဦးအောင်ဦး	၁	၂	၃			✓		-	-	-	
15	ဦးတင်ဖြူ	၁		၁		✓			၁	-	-	
16												
	စုစုပေါင်း	၂၉	၃၃	၆၂					၃			

အိမ်ထောင်စု လှည့်စရတရား

စဉ်	အိမ်ထောင်စုအမည်	လှည့်စရ			အဆင့် ၁	အဆင့် ၂	အဆင့် ၃	အဆင့် ၄	ပြန်လှည့်အထက်သတ်ကြီးစွ	စစ်ဘေးရှောင်	မသန်စွမ်းသူ	မှတ်ချက်
		ကျား	မ	ပေါင်း								
1	ဦးအုန်းစိန်	၃	၁	၄	✓				-	-	-	
2	ဦးစိန်မိုး	၃	၁	၄		✓			-	-	-	
3	ဦးအောင်မောင်	၁၀	၇	၁၇		✓			-	-	-	
4	ဦးကျော်	၁	၁	၂	✓				-	-	-	
5												
6												
7												
8												
9												
10												
11												
12												
13												
14												
15												
16												
	စုစုပေါင်း	၁၇	၁၀	၂၇								

အထူးကျေးဇူးတင်ပါသည်။