

ပြည်ထောင်စုသမ္မတမြန်မာနိုင်ငံတော်အစိုးရ
စိုက်ပျိုးရေး၊ မွေးမြူရေးနှင့် ဆည်မြောင်းဝန်ကြီးဌာန
ကျေးလက်ဒေသဖွံ့ဖြိုးတိုးတက်ရေးဦးစီးဌာန
ကျောက်ကြီးမြို့နယ်

လူထု ဗဟိုပြု စီမံကိန်း



Community **D**riven **D**evelopment

ကျေးရွာဖွံ့ဖြိုးရေးအစီအစဉ်

Village Development Plan (VDP)

ရွာကြီးအင်းကျေးရွာအုပ်စု၊ တောင်စုကျေးရွာ

ဖေဖော်ဝါရီလ၊ ၂၀၁၇ ခုနှစ်

မာတိကာ

- စဉ် အကြောင်းအရာ
- ၁။ မြို့နယ်မြေပုံ
- ၂။ အုပ်စုတွင်ပါဝင်သော ကျေးရွာများစာရင်း
- ၃။ ကျေးရွာနောက်ခံသမိုင်းကြောင်း
- ၄။ လူထုပူးပေါင်းပါဝင်သောလူမှုဆန်းစစ်ခြင်းနှင့်အကဲဖြတ်ခြင်း(PSA/PRA)အကျဉ်းချုပ်ဇယား
- ၅။ ကျေးရွာဖွံ့ဖြိုးရေးအစီအစဉ်အတွက်အသုံးပြုခဲ့သောPRA-Toolsများနှင့်တစ်ခုချင်းစီအတွက် သုံးသပ်ချက်များ
- ၆။ ကဏ္ဍအလိုက်ဖွံ့ဖြိုးရေးဦးစားပေးလုပ်ငန်းစဉ်များ
- ၇။ ကော်မတီဝင်စာရင်း
- ၈။ ကျေးရွာအချက်အလက်များ(ပုံစံ-၁)
- ၉။ စီမံကိန်းစက်ဝန်းအချိန်ဇယား(ပုံစံ-၂)
- ၁၀။ ကျေးရွာဖွံ့ဖြိုးရေးဦးစားပေးအစီအစဉ်(ပုံစံ-၃)
- ၁၁။ ကျေးရွာအုပ်စုစီမံကိန်းလုပ်ငန်းများရွေးချယ်ခြင်း(ပုံစံ-၄)
- ၁၂။ အစည်းအဝေးမှတ်တမ်းများ
- ၁၃။ ကျေးရွာဖွံ့ဖြိုးရေးအစီအစဉ်ဆောင်ရွက်မှုမှတ်တမ်းဝေပုံများ

(၁) ပဲခူးတိုင်းဒေသကြီး၊ ကျောက်ကြီးမြို့နယ်၊ ကျေးရွာအုပ်စုအခြေပြမြေပုံ

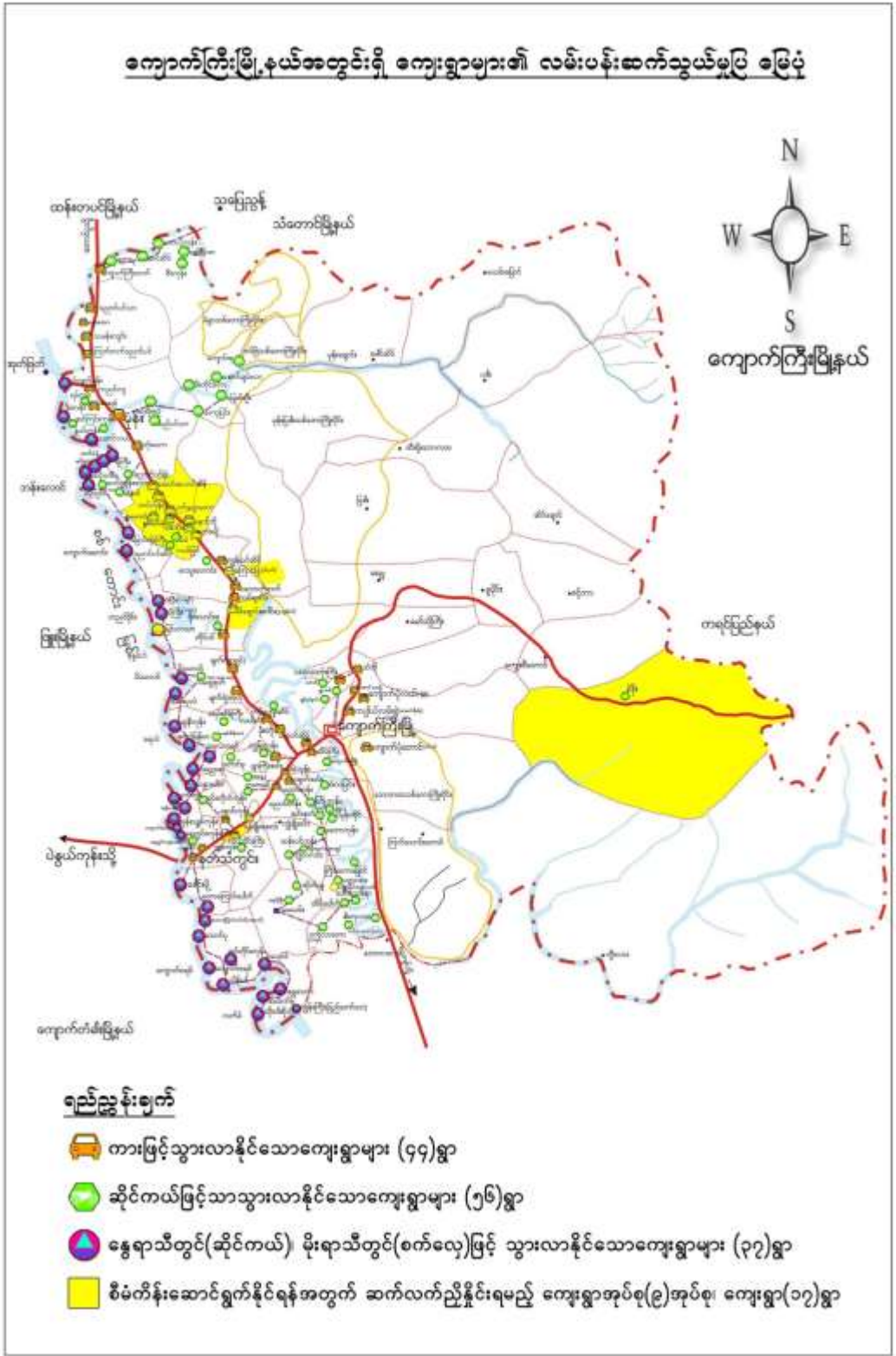

(၂) ရွာကြီးအင်းကျေးရွာအုပ်စုတွင်ပါဝင်သော ကျေးရွာများစာရင်း

၁။ ရွာကြီးအင်းကျေးရွာ

၂။  တောင်စုကျေးရွာ

၃။ ကျွန်းကျွန်းကျေးရွာ

စုစုပေါင်းကျေးရွာအရေအတွက် (၃) ရွာရှိပါသည်။

(၃) ကျေးရွာအခြေခံသမိုင်းကြောင်း

ပထဝီမြေအနေအထား

တောင်စုကျေးရွာသည် ကျောက်ကြီးမြို့၏အနောက်စူးစူး (၄)မိုင်ခန့်အကွာ တွင် တည်ရှိသည်။ ရွာနီးချင်းများမှာမြောက်ဘက်တွင် အုပ်စုရွာဖြစ်သော ရွာကြီးအင်းရွာတည်ရှိပြီး တောင် ဘက်တွင် အင်းနက်အုပ်စု တခမာခေါကျေးရွာ၊ ရွာပိုင်အင်းများလည်းပိုင်းရံတည်ရှိနေပါသည်။ အနောက်ဘက်နှင့်အရှေ့ဘက် များတွင်လယ်ကွင်းပြင်များဖြင့်ပိုင်းရံထားသောရွာအပိုင်းပုံစံ ရွာငယ် လေးဖြစ်သည်။

ပညာရေး

တောင်စုကျေးရွာသည် မူ(လွန်) ဝါးစာသင်ကျောင်းတွင် ကျောင်းဆရာမများမှာပြည့်စုံမှုရှိသော်လည်း စာသင်ကြားရာတွင်မိုးဒဏ်လေဒဏ် များကြားတွင်သင်ကြားရပါသည်။အလယ်တန်းကိုတခြားနေရာ၊ ဥပမာကျောက်ကြီးမြို့သို့သွားရောက်တက်ရသဖြင့်ကုန်ကျစရိတ်များသဖြင့် ခလေးများမှာပညာရေးဘက်တွင်အားနည်းကာ ပညာရေးကိုဆုံးခန်းတိုင်အောင် သင်ကြားနိုင်မှုအားနည်းသည်။

လူမှုရေး

ခရစ်ယာန်ကျင်းပသော ခရစ်စမတ်ပွဲတော်များ၊ဗုဒ္ဓဘာသာမှကျင်းပသောသင်္ကြန်ပွဲတော်များ၊တစ်ရွာလုံးကျင်းပသော လိပ်ပြာခေါ်ပွဲမှာလည်းအလွန်စည်ကားလှပါသည်။ ထို့အပြင်ကရင်နှစ်သစ်ကူးပွဲတော်ကိုစည်ကား သိုက်မြိုက်စွာနှစ်စဉ်ကျင်းပလေ့ရှိပါသည်။ထူးခြားသည်မှာတစ်ရွာလုံးစည်းလုံးညီညွတ်မှုရှိသော၊သာရေး၊နာရေးတွင်သော်လည်းကောင်း၊ပိုင်းဝန်းကူညီတတ်ကြသော ပကာသနကင်းမဲ့သော ရိုးသားသော ကျေးရွာသူကျေးရွာသားများဖြစ်သည်။

စီးပွားရေး

လယ်ယာမြေကိုသာအဓိကလုပ်ကိုင်နေရ၍ ရာသီဥတုပေါ်မှီခိုကာ ထွန်ယက်ကြပါသည်။ယနစ်တွင် စပါးဈေးကျဆင်းသည့်အပြင် ရာသီဥတုဖောက်ပြန်မှုကြောင့် စီးပွားရေးဝင်ငွေမှာ အလွန်အင်မတန် လျော့နည်းနေပါသည်။ အစိုးရဝန်ထမ်း ၁ယောက်၊ ၂ယောက်စသာရှိပြီးကျန်မိသားစုဝင်များမှာလယ်ယာထွန်ယက်စားသောက်လုပ်ကိုင်သူများသာဖြစ်သည်။

(၄) လူမှုဆန်းစစ်ခြင်းအနှစ်ချုပ်

စဉ်	အကြောင်းအရာ	နေ့စွဲ	ဦးတည်အုပ်စု	တက်ရောက်သူ			အဓိကတွေ့ဇွေးချက်များ
				ကျား	မ	ပေါင်း	
၁	ကျေးရွာလူမှုရေးအရင်းအမြစ်ပြုပြင်မှု	၂၂/၂၂/၀၁၇	ကျေးရွာသူရွာသားများ	၉	၁၄	၂၃	အိမ်အမျိုးအစား၊ အခြေခံအဆောက်အအုံများ၊ လမ်းပန်းဆက်သွယ်ရေးအခြေအနေ၊ လယ်ယာမြေ၊ ရေတွင်း၊ ရေကန်၊ သစ်တောများကိုမှတ်သားပြီး အသုံးပြုနိုင်မှုပြဿနာအခက်အခဲများကိုဆန်းစစ်ခြင်း
၂	ရာသီခွင်ပြုပြင်မှု	၂၂/၂၂/၀၁၇	ကျေးရွာသူရွာသားများ	၉	၁၄	၂၃	ရာသီဥတု၊ စိုက်ပျိုးရေးများ၊ လယ်ယာလုပ်ငန်းများ၊ နေ့စားကျွန်းလုပ်ငန်းများ၊ ပွဲတော်များ
၃	ဥစ္စာနေကြွယ်ဝမှုအဆင့်သတ်မှတ်ခြင်း	၂၂/၂၂/၀၁၇	ကျေးရွာသူရွာသားများ	၉	၁၄	၂၃	ကျေးရွာလူမှုစီးပွားအုပ်စုခွဲခြားသတ်မှတ်နိုင်ရေးအတွက် အခြေခံစံနှုန်းများ သတ်မှတ်ခြင်း၊ ကျေးရွာသူကျေးရွာသာများနှင့် သဘောတူခွဲခြားသတ်မှတ်ခြင်း
၄	ကျား/မရေးရာပိုင်ဆိုင်မှုအဆင့်သတ်မှတ်ခြင်း	၂၂/၂၂/၀၁၇	ကျေးရွာသူရွာသားများ	၉	၁၃	၂၂	အရင်းအမြစ်များစာရင်းပြုစုခြင်းအရင်းအမြစ်များကိုကျား/မပိုင်ဆိုင်မှု၊ ထိန်းချုပ်မှုအသုံးပြုမှုကိုဆန်းစစ်လေ့လာခြင်း
၅	အဖွဲ့အစည်းချိတ်ဆက်မှုလေ့လာခြင်း	၂၂/၂၂/၀၁၇	ကျေးရွာသူရွာသားများ	၉	၁၃	၂၂	ကျေးရွာဖွံ့ဖြိုးရေးအတွက်ရွာတွင်းရွာပြင်အဖွဲ့အစည်းအသီးသီးနှင့်မည်သို့ချိတ်ဆက်လုပ်ဆောင်ကြသည်ကိုလေ့လာဆန်းစစ်ခြင်း

စဉ်	အကြောင်းအရာ	နေ့စွဲ	ဦးတည်အုပ်စု	တက်ရောက်သူ			အဓိကဆွေးနွေးချက်များ
				ကျား	မ	ပေါင်း	
၆	ပင့်ကူအိမ်သုံးသပ်ခြင်း	၂၂၂၂၀၁၇	ကျေးရွာသူရွာသားများ	၉	၁၃	၂၂	အမျိုးသားနှင့်အမျိုးသမီးများတန်းတူအခွင့်အရေးရရှိမှု/မရရှိမှုနှင့်တကွဆက်စပ်လေ့လာပြီးလိုအပ်ချက်ကိုဆန်းစစ်အတည်ပြုခြင်း
၇	ကျေးရွာ၏(၄)နှစ်စာဦးစားပေးအစီအစဉ်	၂၂၂၂၀၁၇	ကျေးရွာသူရွာသားများ	၁၈	၂၇	၄၅	ကျေးရွာလူထုအားလုံးမှမိမိကျေးရွာအခက်ခဲဖော်ထုတ်ပြီးအမှန်တကယ်လိုအပ်သောကျေးရွာဖွံ့ဖြိုးရေးလုပ်ငန်းခွဲများရွေးချယ်ကြသည်။

(၅) ကျေးရွာဖွံ့ဖြိုးရေးအစီအစဉ်အတွက် အသုံးပြုခဲ့သော PRA တခုချင်းစီအတွက် သုံးသပ်ချက်များ

ကျေးရွာအရင်းအမြစ်ပြမြေပုံ

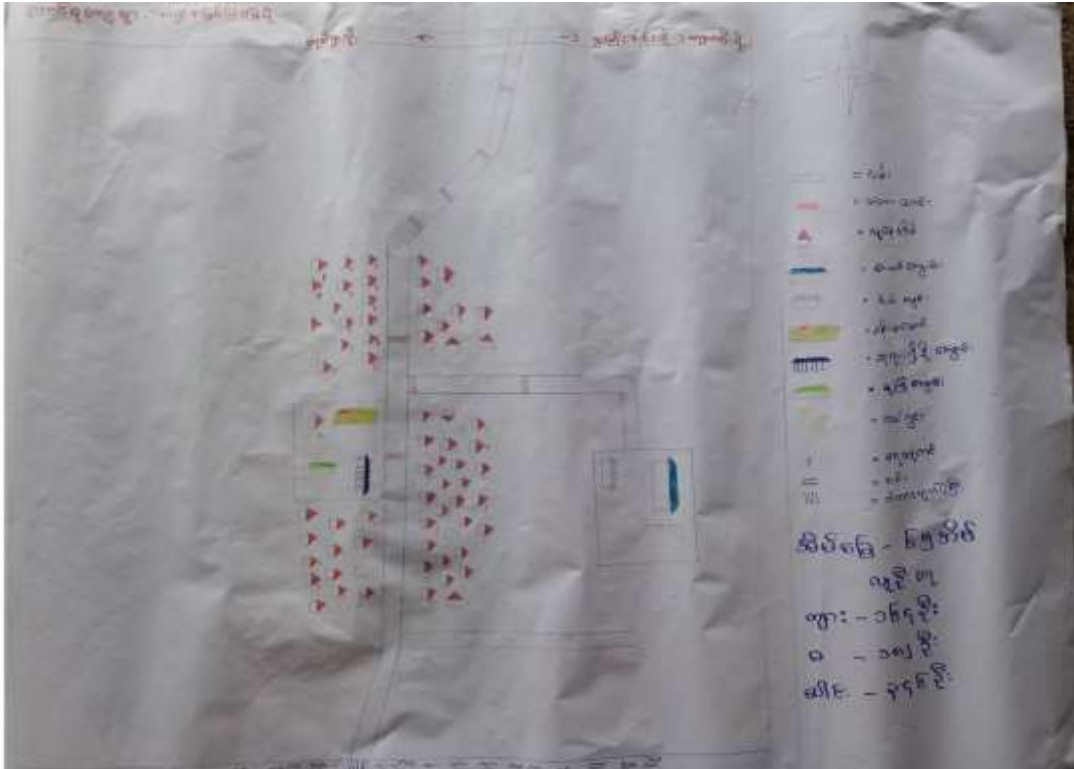

ကျေးရွာအရင်းအမြစ်ပြမြေပုံ သုံးသပ်ချက်

လုံလောက်သော သောက်ရေသုံးရေကို ရေဘုံဘိုင်အသုံးပြုခြင်းဖြင့်ရရှိပြီး လယ်ယာမြေပါမက ဟင်းစားရှာဖွေ လုပ်ကိုင် စားသောက်ရန် အင်းအိုင်များလည်းရှိသည်။

လမ်းပန်းဆက်သွယ်ရေးမှာ မြေသားဖြစ်နေရ၍ မိုးရာသီသွားလာရခက်ခဲသည့်အပြင် တံတားများယိုယွင်းပျက်စီး သဖြင့် ခလေးများပါမကတရွာလုံး သွားလာရအလွန်ပင်ခက်ခဲသည်။လမ်းများကျဉ်းမြောင်းသည့်အတွက်နွေအခါ လယ်ယာထွက်သီးနှံ ကုန်ကူးရောင်းဝယ်ရန် လည်းလမ်းဖြင့်သွားလာ၍ ရသော်လည်း မိုးရာသီတွင် အလုပ်မဖြစ် တော့ပါ။

စီးပွားရေးမှာ လယ်ယာမြေကိုအမှီသဟဲပြု အသက်မွေးဝမ်းကျောင်းကြပါသည်။ စပါးဈေး၊ ပဲဈေးမကောင်း၍ သည့်အပြင် ပိုးမွှားပါဖျက်စီးမှုများသဖြင့် စီးပွားရေး စားဝတ်နေရေးအလွန်ခက်ခဲသည်။ သို့အတွက်ကြောင့် ခလေးများပညာသင်ကြားရာတွင်ပြည့်ဝစွာ မထောက်ပံ့နိုင်ပါ။ဘွဲ့ ရပညာတတ်နည်းပါးသည်။

ပညာရေးမှာမူလွန်စာသင်ကျောင်း ထရံကာ၊ပျဉ်ခင်းသွပ်မိုးဖြစ်၍ ယိုယွင်းပျက်စီးနေပါသည်။ အခန်းခွဲများလည်း မရှိ၍ အတန်းမတူသော ခလေးများစာသင်ရာတွင် အင်မတန်ခက်ခဲလှပါသည်။ နွေရာသီတွင် သစ်ရိပ်ဝါးရိပ်တွင် သင်ကြားနိုင်သော်လည်း မိုးရာသီ လေဒဏ် မိုးဒဏ် ကို ကျောင်းဆရာ/ဆရာမများနှင့်ခလေးများခံစားရပါသည်။

သွပ်မိုး ထရံကာ ပျဉ်ခင်း (KG) တန်းကျောင်းတစ်ကျောင်းရှိပြီး၊ ခရစ်ယာန်သာသနာ မူကြိုကျောင်း တစ်ကျောင်း လည်းရှိ၍ ခလေးငယ်များစာသင်ရတွင်လွယ်ကူပါသည်။

ခရစ်ယာန်ဘာသာကိုးကွယ်သူ(၁၈)အိမ်နှင့် ဗုဒ္ဓဘာသာ(၄၇)အိမ်ရှိပြီး စုစုပေါင်းအိမ်ထောင်စု(၆၅) အိမ် ရှိသည်။

အများစုမှာ ဗုဒ္ဓဘာသာကိုးကွယ်သူများဖြစ်ကြသည်။

ဘာသာရေးအဆောက်အဦးမှာမူ ခရစ်ယာန်သာသနာ ဘုရားရှိခိုးကျောင်း(၁)ကျောင်းသာရှိပြီ ဗုဒ္ဓဘာသာများ မှာမူ ရွာနီးချင်းဖြစ်သော အင်းနက်ကျေးရွာအုပ်စု တမာခေါကျေးရွာ ဘုန်းတော်ကြီးကျောင်းတွင်သာသွားရောက် လှူဒါန်း တရားအမှုပြုရပါသည်။

လူဦးရေမှာ အမျိုးသား (၁၆၄)ဦး ၊အမျိုးသမီး (၁၈၂) ဦး စုစုပေါင်းလူဦးရေ (၄၃၆)ဦးရှိသည်။

မသန်စွမ်းသူ (၄) ဦးရှိပြီး (၆၅)နှစ်နှင့် အထက် (၁၉) ဦးရှိသည်။

ပံ့ပိုးကူညီသူ = လူထုစည်းရုံးရေးမှူး နော်သန်းမေဖေ

ပါဝင်ဆွေးနွေးသူ =ကျေးရွာလူထုကျား(၉)ဦးနှင့်မ(၁၄)ဦး

ရာသီခွင်ပြပြကွဒိန်

"ရာသီခွင်ပြပြကွဒိန်"

ဟောပြောရေးရာ
ရာသီခွင်အား နှစ်စဉ်

၂၂.၂.၂၀၁၇

အကြောင်းအရာ	ဧပြီလ	မေလ	ဇွန်လ	ဇူလိုင်လ	ဧပြီလ	မေလ	ဇွန်လ	ဇူလိုင်လ	ဧပြီလ	မေလ	ဇွန်လ	ဇူလိုင်လ
လယ်လုပ်ငန်း		*	**	***	****		**	***	****	**	*	
ရာဂါထူပြော ဘေးကာလ						**	***	****				
မိုးများကာလ		*	**	***	****	**	***	****				
ပွဲစားကာလ	*			*		*			*	**		
ဝင်ငွေများကာလ				*	*				*	**	*	*
ဝင်ငွေနည်းကာလ				***	****	****		****	****	*	*	

ရာသီခွင်ပြပြကွဒိန်သုံးသပ်ချက်

အဓိကအသက်မွေးဝမ်းကြောင်းမှုဖြစ်သောလယ်ယာလုပ်ငန်းကို ကဆုန်လ၊ နယုန်လတွင်မြေဩဇာချ၊လယ်ယာရှင်းလင်းခြင်းအပြီးစတင်လယ်စထွက်ကြသည်။ ဝါဆို၊ဝါခေါင်လများတွင် စတင်စိုက်ပျိုးကြသည်။ သီတင်းကျွတ်၊ တန်ဆောင်မုန်း၊နတ်တော်လများတွင် စပါးစတင်ရိတ်သိမ်းကြပါသည်။ ပြာသို၊တပို့တွဲလများတွင်မူ ပဲစသောကောက်ပဲသီးနှံအမျိုးမျိုးကိုစိုက်ပျိုးရိတ်သိမ်းကြပါသည်။

ခလေးများဝမ်းပျက်ဝမ်းလျောနှင့်လူကြီးများ ရာသီအကူးအပြောင်း ကာလများဖြစ်သော တော်သလင်း၊သီတင်းကျွတ်၊တန်ဆောင်မုန်းလများတွင်အဖြစ်များသည်။

ကဆုန်၊ နယုန်လများတွင် သင်္ကြန်မိုးအနည်းငယ် ရွာသွန်းတတ်ပြီး၊ ဝါဆို၊ဝါခေါင်လများတွင် မိုးအများဆုံးသည်းထန်စွာရွာသွန်းလေ့ရှိသည်။ တော်သလင်း၊ သီတင်းကျွတ်လများတွင်မိုးအသင့်အတင့် အလယ်အလတ်ရွာသွန်းလေ့ရှိသည်။

တန်ခူးလတွင်းမြန်မာသင်္ကြန်ခဏတာဆင်နွှဲပြီး၊ ဝါဆိုလတွင်ဗုဒ္ဓဘာသာများ ဥပုသ်သီလဆောက်တည်သော ရက်များဖြစ်သည်။ တော်သလင်း၊နတ်တော်လများတွင် ရိုးရာနတ်တင်သောပွဲတော်ရှိပြီး၊ပြာသိုလတွင် ကရင်နှစ် သစ်ကူးကျင်းပရန်အလွန်စည်းကားသောလဖြစ်ပါသည်။

ဝါဆို၊ဝါခေါင်လ၊တော်သလင်းလများတွင်လယ်ယာထွန်ယက်သူများအဖို့လုပ်သား၊ပစ္စည်းများထည့်ရ၍ထွက်ငွေ အလွန်များပြီး၊ လက်လုပ်လက်စားများနေ့စားအတွက်စိုက်ပျိုးထွန်ယက်ခ အနည်းငယ်ဝင်ငွေရရှိသောကာလဖြစ် သည်။နတ်တော်၊ ပြာသို၊ တပို့တွဲ၊တပေါင်း၊တန်ခူးလများတွင် လက်လုပ်လက်စားများအတွက် ရိတ်သိမ်းခဝင်ငွေ အနည်းငယ်သာရရှိပြီး၊လယ်ယာထွန်ယက်သူအဖို့ငှားရမ်းခများထွက်ငွေများသည်။

အနှစ်ချုပ်အားဖြင့်

တပို့တွဲ၊တပေါင်း၊ တန်ခူး၊ကဆုန်လများတွင် စီမံကိန်းလုပ်ငန်းခွဲအကောင်အထည်ဖော်ရန် အဆင်ပြေဆုံးကာလ ဖြစ်သည်ဟုအားလုံးဆွေးနွေးတင်ပြပါသည်။

ပံ့ပိုးကူညီသူ = လူထုစည်းရုံးရေးမှူး နော်သန်းမေဖေ

ပါဝင်ဆွေးနွေးသူ =ကျေးရွာလူထုကျား(၉)ဦးနှင့်မ(၁၄)ဦး

ဥစ္စာနေကြွယ်ဝမှု အဆင့်သတ်မှတ်ခြင်း

"ကြွယ်ဝမှု အဆင့် သတ်မှတ်ချက်"

ကော်မရှု ကျေးရွာ
ဖွဲ့စည်းရေး အဖွဲ့

အမျိုးအစား	သတ်မှတ်ချက်	အိမ်အရေ	ရာခိုင်နှုန်း
ချမ်းသာသော အုပ်စု	လယ်(၁၀)ဧက၊ လျှည်း(၁)စီး၊ ကိုရောင်၊ ထိုင်ခုံ၊ ဆိုင်ကယ်၊ ထရိုကာသွပ်မိုး၊ စက်စိုင်းနက်စက်၊ နွားတစ်ကောင်	၂၁	၃၂.၃%
အသင့်အတင့် အုပ်စု	လယ်(၅)ဧက၊ တရုတ်ဆိုင်ကယ်၊ နေ့စားစုံ၊ ထရိုကာ သက်ကယ်မိုး	၃၁	၄၇.၇%
နွမ်းပါးသော အုပ်စု	ဝါးအိမ်၊ နေ့စားကျွန်းအလုပ်	၁၃	၂၀%
	စုစုပေါင်း	၆၅	၁၀၀%

ချမ်းသာကြွယ်ဝမှုကို သုံးသပ်ခြင်း

ချမ်းသာသောမိသားစုဝင်များသည် ယေဘုယျအားဖြင့် လယ် (၁၀) ဧက၊ လျှည်း(၁)စီး၊ လယ်ယာသုံးပစ္စည်း ထိုင်းဘီးဆိုင်ကယ်(၁)စီး၊ ထရိုကာသွပ်မိုး၊ TV၊ စက်စိုင်းနက်စက်၊ နွားတစ်ကောင်၊ ပိုင်ဆိုင်ကြပြီး ခလေးများပညာရေးစိတ်ဝင်စားပါက ကျောင်းဆက်ထားပြီး စိတ်မဝင်စားသောသားသမီးများကို လယ်ယာခွင်တွင်လုပ်ကိုင်စေသည်။

အလယ်အလတ်အဆင့်မိသားစုဝင်များမှာမူ လယ်(၅)ဧက၊ တရုတ်ဆိုင်ကယ်တစ်စီး၊ နေ့စားလုပ်သား၊ သက်ကယ်မိုးထရိုကာ အိမ်ကိုပိုင်ဆိုင်သော မိသားစုဝင်များမှာ(၃၁)အိမ် ရှိသည်။ ခလေးများ ပညာရေးစိတ်ဝင်စားပါက ကျောင်းဆက်ထားပြီး စိတ်မဝင်စားသော သားသမီးများကို လယ်ယာခွင်တွင်လုပ်ကိုင်စေသည်။

နွမ်းပါးသောမိသားစုဝင်များမူ ဝါးအိမ်၊ နေ့စားကျွန်းအလုပ်ဖြင့်အသက်မွေးဝမ်းကြောင်းရသောမိသားစု(၁၃)အိမ် ရှိသည်။ အနစ်ချုပ်အားဖြင့် တောင်စုကျေးရွာလေး စည်းစိမ် ပိုင်ဆိုင်မှု၊ လုပ်ကိုင်အခွင့်အလမ်း၊ ပညာရေး၊ အစာအရာရာ အလွန်နောက်နေ နွမ်းပါးသောကျေးရွာလေးဖြစ်သည်။

ပံ့ပိုးကူညီသူ = လူထုစည်းရုံးရေးမှူး နော်သန်းမေမေ

ပါဝင်ဆွေးနွေးသူ = ကျေးရွာလူထု ကျား (၉) ဦးနှင့် မ (၁၄) ဦး

ကျား/မရေးရာ ပိုင်ဆိုင်မှု ထိန်းချုပ်မှု အဆင့်သတ်မှတ်ခြင်း

"ကျား/မရေးရာ ပိုင်ဆိုင်မှု ထိန်းချုပ်မှု"			"ကျား/မရေးရာ ပိုင်ဆိုင်မှု ထိန်းချုပ်မှု"		
ကျား	မ	ကျား+မ	ကျား	မ	ကျား+မ
စပါးရိတ်စက်	ဝက်	အိမ်	စပါးရိတ်စက်	ဝက်	အိမ်
ဟာလာစက်	အပ်ချုပ်စက်	တီဗွီ	ဟာလာစက်	အပ်ချုပ်စက်	တီဗွီ
ရေစုပ်စက်		လယ်	ရေစုပ်စက်		လယ်
ချွေလှေ့စက်		ဆိုင်ကယ်	ချွေလှေ့စက်		ဆိုင်ကယ်
လယ်ယာသုံးစက်		စက်ဘီး	လယ်ယာသုံးစက်		စက်ဘီး
		ကျွဲ/ခွေး			ကျွဲ/ခွေး

ကျား/မရေးရာ ပိုင်ဆိုင်မှု၊ အသုံးပြုမှု၊ ထိန်းချုပ်မှုများကိုသုံးသပ်ခြင်း

အမျိုးသား၊အမျိုးသမီးတို့၏ပိုင်ဆိုင်မှုများမှာ စပါးရိတ်စက်၊ ဟာလာစက်၊ ရေစုပ်စက်၊ချွေလှေ့စက်၊လယ်ယာသုံးစက်၊ဝက် ၊အပ်ချုပ်စက် ၊အိမ်၊ တီဗွီ၊လယ်ဆိုင်ကယ်၊ စက်ဘီး၊ကျွဲ၊ခွေးတို့ဖြစ်သည်။အမျိုးသားများသည်စပါးရိတ်စက်၊ ဟာလာစက်၊ ရေစုပ်စက် ၊ချွေလှေ့စက်၊ လယ်ယာသုံးပစ္စည်းများကို အသုံးပြုပြီး၊ ဝက်၊ အပ်ချုပ်စက်များကို အမျိုးသမီးများမှအသုံးပြုကြသည်။ အိမ်၊တီဗွီ၊လယ်ဆိုင်ကယ်၊စက်ဘီး၊ကျွဲ၊ခွေးတို့ကိုမူ အမျိုးသားနှင့် အမျိုးသမီးများပါ အသုံးပြုကြပါသည်။

စပါးရိတ်စက်၊ဟာလာစက်၊ ရေစုပ်စက်၊ ချွေလှေ့စက်၊ လယ်ယာသုံးစက် တို့ကိုအမျိုးသားတို့သာထိန်းချုပ်ကြပြီး၊ ဝက်၊ အပ်ချုပ်စက်တို့ကို အမျိုးသမီးများကထိန်းချုပ်ကြပါသည်။ အိမ်၊တီဗွီ၊လယ်ဆိုင်ကယ်၊စက်ဘီး၊ကျွဲ၊ခွေးတို့ကိုမူ အမျိုးသားနှင့်အမျိုးသမီးများပါ ထိန်းချုပ်ကြပါသည်။

အနစ်ချုပ်အားဖြင့် အမျိုးသားနှင့်အမျိုးသမီးများ၏ထိန်းချုပ်မှုသည်အမျိုးသားများက အနည်းငယ်သာလွှမ်းမိုးမှု ရှိသည်ဟုအားလုံးမှတင်ပြဆွေခွေကြပါသည်။

ပံ့ပိုးကူညီသူ = လူထုစည်းရုံးရေးမှူး နော်သန်းမေဖေ

ပါဝင်ဆွေးနွေးသူ = ကျေးရွာလူထု ကျား (၉) ဦးနှင့် မ (၁၃) ဦး

အဖွဲ့အစည်းချိတ်ဆက်ပြဇယား



အဖွဲ့အစည်းချိတ်ဆက်မှုပြဇယားကို သုံးသပ်ခြင်း

ရွာတွင်းအဖွဲ့အစည်းများမှာ (၁)ကျေးရွာအုပ်ချုပ်ရေးမှူး၊ (၂)ကျေးရွာရပ်မိရပ်ဖ၊ (၃)ဆယ်အိမ်မှူး၊ (၄)ပရဟိတ အဖွဲ့ငယ်၊(၅) ကျောင်းကော်မတီ၊ (၇)ကျန်းမာရေးအရံသားဖွား၊ (၈)ဂေါပကအဖွဲ့၊(၉)လူထုပဟိုပြုစီမံကိန်းကော် မတီ၊(၁၀) ခရစ်ယာန်အသင်းတော် စသည့်တို့သည် ရွာတွင်းကိစ္စအရပ်ရပ်အပေါ် ကျေးရွာအုပ်ချုပ်ရေးမှူး နှင့် ကျေးရပ်မိရပ်ဖတို့နှင့်တိုင်ပင်ကာ ချိတ်ဆက်လုပ်ကိုင်ကြသည်။

ရွာပြင်ပတွင် (၁)မြို့နယ်အုပ်ချုပ်ရေးမှူး၊ (၂)အုပ်စုအုပ်ချုပ်ရေးမှူး၊ (၃)လူထုပဟိုပြုစီမံကိန်းရုံး၊ (၄)မြို့နယ်ရေ ခန်းရုံး၊ (၅)မြို့နယ်ပညာရေးမှူး၊ (၆)မြို့နယ်ကျန်းမာရေးဌာနတို့နှင့်ချိတ်ဆက်လုပ်ကိုင်ရပါသည်။

အနှစ်ချုပ်အားဖြင့် ရွာတွင်းတွင်ရပ်ရွာကိစ္စအရပ်ရပ်ကိုအုပ်ချုပ်ရေးမှူးနှင့်ရပ်မိရပ်ဖတို့နှင့်အဓိကချိတ်ဆက်လုပ် ကိုင်ကြပြီး ရွာပြင်ပတွင်မူ ကျေးရွာအုပ်စုအုပ်ချုပ်ရေးမှူးနှင့် မြို့နယ်အုပ်ချုပ်ရေးမှူးတို့နှင့် အဓိကချိတ်ဆက်လုပ် ကိုင်ရပါသည်ဟု တင်ပြဆွေးနွေးလာကြပါသည်။

ပံ့ပိုးကူညီသူ = လူထုစည်းရုံးရေးမှူး နော်သန်းမေဖေါ

ပါဝင်ဆွေးနွေးသူ = ကျေးရွာလူထု ကျား (၉) ဦးနှင့် မ (၁၃) ဦး

ပင့်ကူအိမ်သုံးသပ်ခြင်း

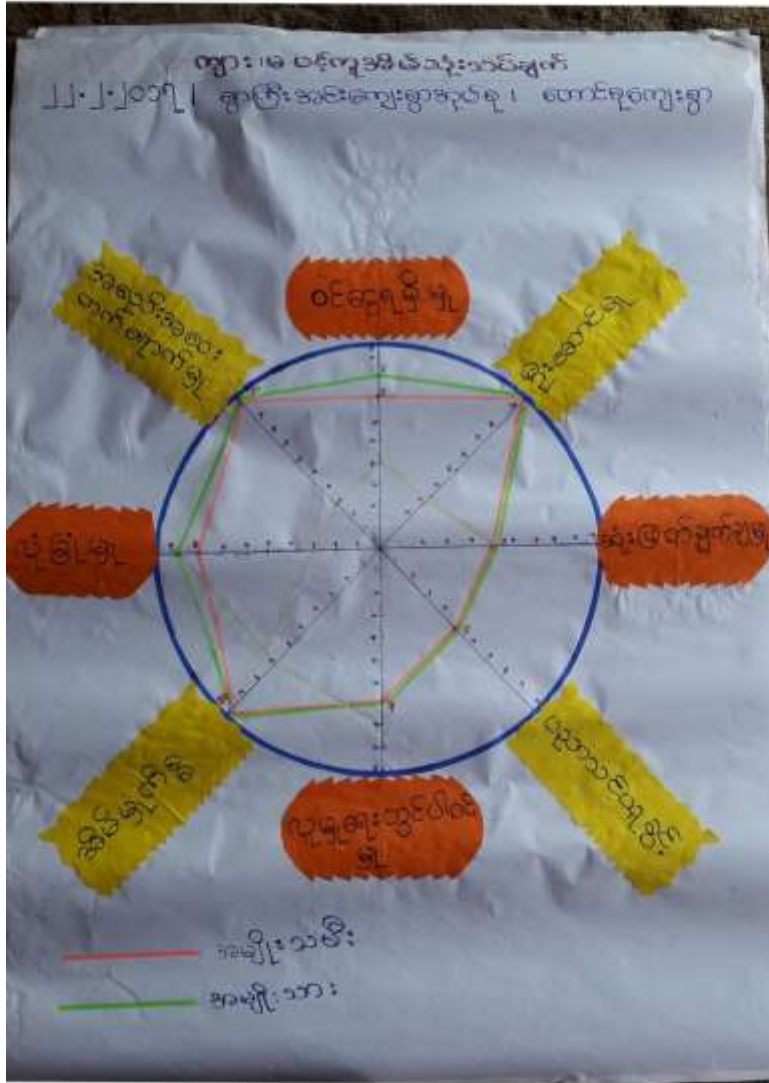

(၁)ဝင့်ကူအိမ်အမျိုးသား ၈၀%နှင့်အမျိုး

သမီး၇၀%၊ (၂)ဦးဆောင်မှုအမျိုးသား ၁၀၀%နှင့်အမျိုးသမီး ၁၀၀%၊ (၃) ဆုံးဖြတ်ချက်ချမှု အမျိုးသား ၅၀%နှင့် အမျိုးသမီး ၅၀%၊ (၄)ပညာသင်ယူခွင့် အမျိုးသား ၅၀%နှင့်အမျိုးသမီး ၅၀%၊ (၅) လူမှုရေးတွင်ပါဝင်မှု ၇၀% နှင့်အမျိုးသမီး ၇၀%၊ (၆)အိမ်မှုကိစ္စအမျိုးသား၁၀၀%နှင့်အမျိုးသမီး၁၀၀%၊ လုံခြုံမှုအမျိုးသား ၁၀၀%နှင့်အမျိုး သမီး၉၀%၊အစည်းအဝေးတက်ရောက်မှု၁၀၀%နှင့်အမျိုးသမီး ၁၀၀%တို့အသီးသီးရှိပါသည်။ အနှစ်ချုပ်အားဖြင့် အမျိုးသမီးများနှင့် အမျိုးသားများသည်တန်းတူညီမျှရှိပါသည်ဟု အားလုံးတင်ပြဆွေးနွေးလာ ကြပါသည်။

ပံ့ပိုးကူညီသူ = လူထုစည်းရုံးရေးမှူး နော်သန်းမေဖေ

ပါဝင်ဆွေးနွေးသူ = ကျေးရွာလူထု ကျား (၉) ဦးနှင့် မ (၁၃) ဦး

(၆) ကျေးရွာဖွံ့ဖြိုးရေး(၄)နှစ်စာအစီအစဉ်

အဆင့်	ကျေးရွာအတွက်ဦးစားပေးဖွံ့ဖြိုးတိုးတက်မှု လုပ်ငန်းစဉ်များ	အဆိုပြုသူ (က/မ)	ခန့်မှန်းကုန်ကျ စရိတ်	အကျိုးခံစားခွင့်ရှိသူခန့်မှန်းအရေအတွက်
၁	အုပ်စုရွာနှင့်ရွာတွင်းလမ်းပြုပြင်ခြင်း	က+မ	၁၈၁၀၀၀၀	၃၄၆ဦး
၂	စာသင်ကျောင်းပြုပြင်ရန်(အလယ်တန်း)	က+မ	၁၇၀၀၀၀၀	၃၄၆ဦး
၃	လျှပ်စစ်မီးရရှိရန်	က+မ	၁၂၅၀၀၀၀	၃၄၆ဦး
၄	ဆေးပေးခန်း	က+မ	၁၇၀၀၀၀၀	၃၄၆ဦး
၅	မူကြိုကျောင်း	က+မ	၁၄၀၀၀၀၀	၃၄၆ဦး

ပံ့ပိုးကူညီသူ = လူထုစည်းရုံးရေးမှူး နော်သန်းမေဖေ

ပါဝင်ဆွေးနွေးသူ = ကျေးရွာလူထု ကျား (၁၈) ဦးနှင့် မ (၂၇) ဦး

(၇) ကော်မတီဝင်စာရင်းများ

တောင်ရ ကျေးရွာကော်မတီဝင်စာရင်း မှတ်ချက်

၁	အောင်စင်ဟိ	ကျေးရွာ/ကျေးရွာ	ကျေးရွာ/ကျေးရွာ
၂	နော်ဒီးယျာ	ကျေးရွာ (၂) ဦး	ကျေးရွာ/ကျေးရွာ
၃	အောင်အောင်ကျော်စိုး	ဝယ်ယူရေး	ပစ္စည်း
၄	အေးမိုးလှိုင်	ဝယ်ယူရေး	အဖွဲ့ဝင်
၅	နော်သူးလေဖေါ	ဝယ်ယူရေး	အဖွဲ့ဝင်
၆	အေးမိုးလှိုင်	အောင်မြင်ကြီးကြီး	ပစ္စည်း
၇	အေးမိုးလှိုင်	အောင်မြင်ကြီးကြီး	အဖွဲ့ဝင်
၈	နော်တာဖေါ	အောင်မြင်ကြီးကြီး	အဖွဲ့ဝင်
၉	အောင်စင်ဟိ	ပစ္စည်း	ပစ္စည်း
၁၀	နော်အေးအေးမာ	ပစ္စည်း	ပစ္စည်း
၁၁	နော်အောင်စင်ဟိ	ပစ္စည်း	ပစ္စည်း
၁၂	အောင်စင်ဟိ	အောင်စင်ဟိ	အောင်စင်ဟိ
၁၃	နော်မြန်မာ	အောင်စင်ဟိ	အောင်စင်ဟိ
၁၄	အောင်စင်ဟိ	အောင်စင်ဟိ	အောင်စင်ဟိ
၁၅	နော်အောင်စင်ဟိ	အောင်စင်ဟိ	အောင်စင်ဟိ
၁၆	နော်ချစ်စိန်	အောင်စင်ဟိ	အောင်စင်ဟိ

စဉ်	အမည်	ရာထူး/တာဝန်	ကျေးရွာ	မှတ်ချက်
၁	စောမောင်ဟဲ	စီ/ထောက် ဥက္ကဋ္ဌ	တောင်စုကျေးရွာ	က
၂	နော်ဒီးလျာ	စီ/ထောက် ဥက္ကဋ္ဌ	တောင်စုကျေးရွာ	မ
၃	စောအောင်ကျော်စိုး	ဝယ်ယူရေးဆပ်ကော်မတီ ဥက္ကဋ္ဌ	တောင်စုကျေးရွာ	က
၄	စောဖိုးချားဟဲ	ဝယ်ယူရေးဆပ်ကော်မတီ အဖွဲ့ဝင်	တောင်စုကျေးရွာ	က
၅	နော်သူးလေဖေါ	ဝယ်ယူရေးဆပ်ကော်မတီ အဖွဲ့ဝင်	တောင်စုကျေးရွာ	မ
၆	စောပူးလူးကူး	စောင့်ကြည့်ကြီးကြပ်ရေး ဥက္ကဋ္ဌ	တောင်စုကျေးရွာ	က
၇	စောမူးဂေ	စောင့်ကြည့်ကြီးကြပ်ရေး အဖွဲ့ဝင်	တောင်စုကျေးရွာ	က
၈	နော်တာဖေါ	စောင့်ကြည့်ကြီးကြပ်ရေး အဖွဲ့ဝင်	တောင်စုကျေးရွာ	မ
၉	စောထူးဂေ	လည်ပတ်ရေးနှင့်ပြုပြင်ထိန်းသိမ်းရေး ဆပ်ကော်မတီ ဥက္ကဋ္ဌ	တောင်စုကျေးရွာ	က
၁၀	စောမောင်ဂေါင်း	လည်ပတ်ရေးနှင့်ပြုပြင်ထိန်းသိမ်းရေး ဆပ်ကော်မတီ အဖွဲ့ဝင်	တောင်စုကျေးရွာ	က
၁၁	နော်အေးအေးမာ	လည်ပတ်ရေးနှင့်ပြုပြင်ထိန်းသိမ်းရေး ဆပ်ကော်မတီ အဖွဲ့ဝင်	တောင်စုကျေးရွာ	မ
၁၂	စောအောင်နိုင်မြင့်	ဝေဖန်အကြံပြုတိုင်ကြားဖြေရှင်းကိုယ်စားလှယ်	တောင်စုကျေးရွာ	က
၁၃	နော်စန်းစန်းအေး	ဝေဖန်အကြံပြုတိုင်ကြားဖြေရှင်းကိုယ်စားလှယ်	တောင်စုကျေးရွာ	မ
၁၄	စောဩဂက်စတီး	ကျေးရွာစေတနာ့ဝန်ထမ်း	တောင်စုကျေးရွာ	က
၁၅	နော်မြနန်းစံ	ကျေးရွာစေတနာ့ဝန်ထမ်း	တောင်စုကျေးရွာ	မ
၁၆	နော်ရှဲ့ရီဖေါ	ကျေးရွာငွေစာရင်းကိုင်	တောင်စုကျေးရွာ	မ

(၈) ကျေးရွာအခြေခံအချက်အလက်များ (ပုံစံ- ၁)

ပုံစံ - ၈ - ၁ ကျေးရွာအခြေခံအချက်အလက်များ (Form PC 1)

လယ်ဧွန်ရွက်၊ ကျေးရွာတစ်ရွာသို့ ပထမဆုံးမိတ်ဆက်ခရီး သွားရောက်သောအခါ လူထုစည်းရုံးရေးမှူးသည် ကျေးရွာ ခေါင်းဆောင်များအား ကျေးရွာအချက်အလက်များကို မေတ္တာရပ်ခံ၍ တောင်းခံရသည်။ ဤအချက်အလက်များကို စီမံကိန်း မိတ်ဆက်အစည်းဝေးပုဂံင်မိတောင်းခံရမည်။ စီမံကိန်းမိတ်ဆက်အစည်းဝေးတွင် လူထုစည်းရုံးရေးမှူးသည် ဤအချက်အလက် များအား စစ်ဆေးပြီး မှန်ကန်အောင်ပြုလုပ်ရမည်။ ပြီးနောက်တွင် လူထုစည်းရုံးရေးမှူးမှ သတင်းအချက်အလက်ထံသို့ Tablets မှ တဆင့် ပြည်သူ့ဝန်ထမ်းများသည်။

ကျေးရွာခေါင်းဆောင်အမည် <u>ဒေါ်ခင်မာမာ</u>	ကျေးရွာခေါင်းဆောင်၏ ဖုန်းနံပါတ် <u>၀၇၄၄၀၁၆၀၈၇၈</u>	လူထုစည်းရုံးရေးမှူး၏ အမည် <u>ဒေါ်ခင်နွယ်</u>
ပြည်နယ်တိုင်းဒေသကြီး ဝဲခူး <u>ပြည်နယ်တိုင်းဒေသကြီး ဝဲခူး</u>	ပြည်နယ် ကျောက်ကြီး <u>ပြည်နယ် ကျောက်ကြီး</u>	ကျေးရွာအုပ်စု <u>ကျွန်းကြီး</u>

လူဦးရေ	အိမ်ထောင်စုအရေအတွက်	ကိုးကွယ်သည့်ဘာသာ	အိမ်ထောင်စုအရေအတွက်
လူဦးရေ (၁) <u>၈၇၉</u>	<u>၆၅</u>	ဘာသာ (၁) <u>ဗုဒ္ဓ</u>	<u>၄၇</u>
လူဦးရေ (၂) -----		ဘာသာ (၂) <u>ခရစ်ယာန်</u>	<u>၁၈</u>
လူဦးရေ (၃) -----		ဘာသာ (၃) -----	
လူဦးရေရော -----		ဘာသာရော -----	
အခြား			
	အရေအတွက်		
မသန်စွမ်းသူများ	<u>၄</u>		
သက်ကြီးရွယ်အိုများ (၆၅ နှစ် နှင့် အထက်)	<u>၁၇</u>		
စစ်သားရောင်း			

	အမျိုးသား (အရေအတွက်)	အမျိုးသမီး (အရေအတွက်)
လူဦးရေ		
လူဦးရေ (၁) <u>၈၇၉</u>	<u>၁၆၄</u>	<u>၁၈၂</u>
လူဦးရေ (၂) -----		
လူဦးရေ (၃) -----		
အခြား		
အိမ်ထောင်စုစီး	<u>၅၀</u>	<u>၁၅</u>

(ခ) အခြေခံအောက်အဖုံ အသုံးအဆောင်များ

စာသင်ကျောင်း	အမှတ် ခြံပေါ်	ကျွန်းမာရေး	အမှတ် ခြံပေါ်	ဘာသာရေး အဆောက် အအုံများ	အမှတ် ခြံပေါ်
အထက်တန်းကျောင်း	<input type="checkbox"/>	ဆေးရုံ	<input type="checkbox"/>	ဇေတီ	<input type="checkbox"/>
အလယ်တန်းကျောင်း	<input type="checkbox"/>	ကျွန်းမာရေးဌာန	<input type="checkbox"/>	ဘုန်းကြီးကျောင်း	<input type="checkbox"/>
မူလတန်းကျောင်း/ပွဲ	<input checked="" type="checkbox"/>	ကျွန်းမာရေးဌာနခွဲ	<input type="checkbox"/>	ဟိန္ဒူဘုရားကျောင်း	<input type="checkbox"/>
ပျက်ကျကျောင်း	<input checked="" type="checkbox"/>	ဆေးပေးခန်း	<input type="checkbox"/>	ခရစ်ယာန်ကျောင်း	<input checked="" type="checkbox"/>
အခြား	<input type="checkbox"/>	အခြား	<input type="checkbox"/>	ဗလီ	<input type="checkbox"/>
				အခြား	<input type="checkbox"/>
မှတ်ချက်		မှတ်ချက်		မှတ်ချက်	

(ဂ) ကျွမ်းကျင်သူများမှတ်တမ်း (ကျေးရွာတွင်နေထိုင်သော သို့မဟုတ် တခြားရွာမှလာရောက်သော ကျွမ်းကျင်သူများ)

(၁) စာသင်ကျောင်း			(၂) ကျွန်းမာရေး			(၃) လက်မှုပညာရှင်		
	ရွာတွင်နေ ထိုင်သူ	အခြားရွာမှ လာသူ		ရွာတွင်နေ ထိုင်သူ	အခြား ရွာမှ လာသူ		ရွာတွင် နေထိုင်သူ	အခြားရွာ မှလာသူ
မူလတန်းပြဆရာ/မ	<input type="checkbox"/>	<input checked="" type="checkbox"/>	ဆရာဝန်	<input type="checkbox"/>	<input type="checkbox"/>	လက်သမား	<input type="checkbox"/>	<input checked="" type="checkbox"/>
အထက်တန်းပြဆရာ/မ	<input type="checkbox"/>	<input type="checkbox"/>	လက်ထောက် ကျွန်းမာရေးပုဂ္ဂိုလ်	<input type="checkbox"/>	<input type="checkbox"/>	ယန်းရံ	<input type="checkbox"/>	<input checked="" type="checkbox"/>
အလယ်တန်းပြဆရာ/မ	<input type="checkbox"/>	<input checked="" type="checkbox"/>	အမျိုးသမီးကျွန်းမာရေး ဆရာမ	<input type="checkbox"/>	<input checked="" type="checkbox"/>	လျှပ်စစ်ကျွမ်းကျင် ပီးသမား	<input type="checkbox"/>	<input type="checkbox"/>
ပျက်ကျဆရာ/မ	<input type="checkbox"/>	<input type="checkbox"/>	သားမွေးဆရာမ (အိမ်)	<input checked="" type="checkbox"/>	<input type="checkbox"/>	ရေပိုက်သွယ်သူ	<input type="checkbox"/>	<input type="checkbox"/>
အခြား	<input type="checkbox"/>	<input type="checkbox"/>	ပြည်သူ့ကျွန်းမာရေးလုပ်သား	<input type="checkbox"/>	<input checked="" type="checkbox"/>	စက်ပြင်ဆရာ	<input type="checkbox"/>	<input checked="" type="checkbox"/>
မှတ်ချက်			မှတ်ချက်			မှတ်ချက်		

(ဃ) ကျေးရွာသို့ ရောက်ရှိနိုင်သည့် လမ်းအခြေအနေ / ကျေးရွာတစ်ရွာသည် ၎င်း၏ ကျေးရွာအုပ်စုနှင့် ဆက်သွယ်ထားသော လမ်းအခြေအနေ (အောက်ပါတို့ကိုဝိုင်းပါ)

- ကျောက်ကြမ်းလမ်း
- ကျောက်ခင်းလမ်း
- ကတ္တရာလမ်း
- မြေသားလမ်း
- ကွန်ကရစ်လမ်း
- လူသွားလမ်း
- မော်တော်ဆိုင်ကယ်လမ်း
- အခြား _____

(င) ကျေးရွာဖွံ့ဖြိုးမှုစီမံချက်

- (၁) လူထုဗဟိုပြုစီမံကိန်းမထောင်မှီ ဤကျေးရွာတွင်ကျေးရွာဖွံ့ဖြိုးမှု စီမံချက်ရှိခဲ့ပါသလား? ဝိုင်းပါ
ရှိပါသည်/မရှိပါ/မသိပါ
- (၂) ရှိခဲ့ပါလျှင် ဤစီမံချက်ကို မည်သည့် ခုနှစ်တွင်ပြင်ဆင်ခဲ့ပါသနည်း? နှစ်-----/မသိပါ
- (၃) ဤစီမံချက်ကို ဖြန့်နယ်မှုအတည်ပြုခဲ့ပါသလား? ပြုခဲ့ပါသည်/မပြုခဲ့ပါ /မသိပါ

(စ) ခရီးအကွာအဝေး

- (၁) ဤကျေးရွာ၏တဟိုမှ ၎င်းကျေးရွာအုပ်စု၏တဟိုအထိ ခရီးဆိုင်မည်မျှကွာဝေးသနည်း? မိုင်---၁---/ပယ်ပါ
- (၂) ဤကျေးရွာမှ ၎င်းကျေးရွာအုပ်စု၏တဟိုအထိ သွားလာရာတွင်ကြာမြင့်သည့်အချိန်၊

ခြောက်သွေ့ရာသီတွင်ကြာချိန်-----၁၅ မိနစ်----- ထော်လာချီ/မော်တော်ဆိုင်ကယ်/ခြေလျင်/လာ၊မော်တော်ဆိုင်/အခြား-----

မိုးရာသီတွင်ကြာချိန်-----၃၀ မိနစ်----- ထော်လာချီ/မော်တော်ဆိုင်ကယ်/ခြေလျင်/လာ၊မော်တော်ဆိုင်/အခြား-----

(ဆ) ပတ်ဝန်းကျင်ဆိုင်ရာ သဘာဝဘေးအန္တရာယ်

ဤကျေးရွာတွင် ချေကြီးခြင်းကိုသို့ သဘာဝဘေးအန္တရာယ်ကုန်ရောက်ဖူးခြင်း ရှိပါသလား

မရှိပါ ရှိပါသည် ရှိလျှင်ဖော်ပြပါ----- ချေကြီးခြင်း

(ဇ) ကျေးရွာတွင် ခွဲစဉ်ထားသော အဖွဲ့အစည်းများ

လူထုတော်ပြုစီမံကိန်းပတ်ဝင်ပီ ဤကျေးရွာတွင် ကျေးရွာခွဲစဉ်ရေးအတွက် အစိုးရ (သို့) ရွာသားများကိုယ်တိုင်(သို့) စီမံကိန်းတစ်ခုခု ခွဲစဉ်ထားသည့် အဖွဲ့အစည်းများရှိပါသလား

- (၁) -----
- (၂) -----

(ဈ) အထွေထွေအုပ်ချုပ်ရေး ဦးစီးဌာန (GAD) မှ မှတ်တမ်းတင်ထားခြင်း

ဤကျေးရွာသည် အထွေထွေအုပ်ချုပ်ရေး ဦးစီးဌာန (GAD) မှ မှတ်တမ်းတင်ထားမှု ရှိပါသလား

မရှိပါ ရှိပါသည်

ဒေါ်စုစုစု

ကျေးရွာခေါင်းဆောင်	အမည်	<i>အ</i>
	လက်မှတ်	န.ရံ ၁၈.၂.၂၀၁၇
လူထုစည်းရုံးရေးမှူး	အမည်	<i>ဒေါ်စုစုစု</i>
	လက်မှတ်	န.ရံ ၁၈.၂.၂၀၁၇

၉။ စီမံကိန်းစက်ဝန်းအချိန်ဇယား(ပုံစံ-၂)

ပုံစံ - ၈ - ၂ - စီမံကိန်းစက်ဝန်းအချိန်ဇယား (PC 2)

လမ်းညွှန်စွာ သက်ဆိုင်ရာလုပ်ငန်းစဉ်/စီမံကိန်းစက်ဝန်းအချိန်ဇယား/လက်ထောက်နည်းပညာမှူးများမှ စီမံကိန်းစက်ဝန်းအချိန်ဇယားကို ခြုံငုံစစ်ဆေးပြီး ဖြည့်သွင်းရမည်။

စီမံကိန်းစက်ဝန်းအချိန်ဇယား အမည် ဒေါ်စန်းနွယ်

၀၃.၆ ၂၀၂၂. ၂. ၂၀၂၇ စက်ဝန်းအချိန်ဇယား ဝ စက်ဝန်း(၀) စက်ဝန်း(၂) ဝ စက်ဝန်း(၃) ဝ စက်ဝန်း(၄)

ဖြည့်နှင်း/တိုင်း ပဲခူး မြို့နယ် ကျောက်ကြီး ကျေးရွာအုပ်စု ရွာကြီး အင်း ကျေးရွာ ထောင်ရွာ

စီမံကိန်းစက်ဝန်းအချိန်ဇယား	၀၃.၆		အစည်းအဝေးတွင်တက်ရောက်သူအရေအတွက်			
	စတင်သည့် ၀၃.	ပြီးဆုံးသည့် ၀၃.	အမျိုးသား အရေအတွက်	အမျိုးသမီး အရေအတွက်	အိမ်ထောင်စု အရေအတွက်	လူချိန်စုတက်ရောက်သူ အရေအတွက် နှင့် လူချိန်စုအမည်
၀၁ ကျေးရွာစီမံကိန်း မိတ်ဆက်အစည်းအဝေး	၂၀၂၂.၂.၁၇	၂၀၂၂.၂.၁၇	၁၈	၂၇	၄၅	၈၇၆ ၄၅
၀၂ ကျေးရွာခွဲ မြို့စော စီမံကိန်းအစည်းအဝေး	၂၀၂၂.၂.၁၇	၂၀၂၂.၂.၁၇	၁၈	၂၇	၄၅	၈၇၆ ၄၅
၀၃ ကျေးရွာအုပ်စု လုပ်ငန်းဆုံးဖြတ်ချက်ချသည့် အစည်းအဝေး	၂၀၂၂.၂.၁၇	၂၀၂၂.၂.၁၇	၁၈	၇	၂၀	၆၈၁ ၄ ၈၇၆ ၁၆
၀၄ မြို့နယ်အထက် စီမံကိန်းအစည်းအဝေး နှင့် အကောင်အထည်ဖော်ရေးကော်မတီ၏ စီမံကိန်း သုံးသပ်မှု အစည်းအဝေး			၀၀	၀၀	၀၀	၀၀
၀၅ မြို့နယ် စီမံကိန်းအစည်းအဝေး နှင့် အကောင်အထည်ဖော်ရေး ကော်မတီ၏ဆုံးဖြတ်ချက်ချသည့် အစည်းအဝေး	၂၀၂၂.၃.၂၀၂၇	၂၀၂၂.၃.၂၀၂၇	၁၄	၃၂	၄၆	၈၇၆ ၄၆

၁၀။ ကျေးရွာဖွံ့ဖြိုးရေးဦးစားပေးအစီအစဉ်(ပုံစံ-၃)

ပုံစံ - ၈ - ၃ ကျေးရွာဖွံ့ဖြိုးရေး ဦးစားပေးအစီအစဉ် (Form PC 3)

လက်ရွေးစင်ခွဲအဖွဲ့ (၃) ကျေးရွာဖွံ့ဖြိုးရေးအဖွဲ့အစည်းအဖွဲ့ ဦးစားပေးအဖွဲ့ ကျေးရွာအဖွဲ့အစည်း အထောက်အကူပြု အဖွဲ့အစည်းသည် လူထုတိုက်ရိုက်ဆောင်ရွက်ရန်အတွက် အဖွဲ့အစည်း ဖွဲ့စည်းခြင်းဖြစ်ကြောင်း ဖော်ပြရမည်။			
လူထုတိုက်ရိုက်ဆောင်ရွက်ရန်အဖွဲ့အစည်း အဖွဲ့အစည်း			
မနက် ၂၂.၂.၂၀.၂၇	စက်ဝန်းအား အမှတ်ပြစ်ပါ (✓) □ စက်ဝန်း(၁) ✓ စက်ဝန်း(၂) □ စက်ဝန်း(၃) □ စက်ဝန်း(၄)		
ပြည်နယ်/တိုင်း	မြို့နယ်	ကျေးရွာအုပ်စု	ကျေးရွာ
ပဲခူး	ကျောက်တိုင်	ပွဲတော် မင်း	ကျေးရွာ

က။ အစီအစဉ်အတိုင်းအစီအစဉ်အဖွဲ့အစည်း - ယခုလက်ရှိအခြေအနေအထား နှင့်ကျေးရွာဖွံ့ဖြိုးရေးအဖွဲ့အစည်းအဖွဲ့အစည်း
အဖွဲ့အစည်း အစီအစဉ်အတိုင်းအစီအစဉ်အဖွဲ့အစည်းသည် ယခုလက်ရှိအခြေအနေအထား (အဖွဲ့အစည်းအဖွဲ့အစည်းအဖွဲ့အစည်း ၅ ခုအဖွဲ့အစည်း)

အဖွဲ့အစည်း အဖွဲ့အစည်း တပ်ပြင်အဖွဲ့အစည်းအဖွဲ့အစည်း	အဖွဲ့အစည်း အဖွဲ့အစည်း တပ်ပြင်အဖွဲ့အစည်းအဖွဲ့အစည်း
၁။ စာအုပ်ကျွေးပေး ဖွဲ့စည်းပေးခြင်း ၁၅ နှစ်	၁။ စာအုပ်ကျွေးပေး ဖွဲ့စည်းပေးခြင်း အစားအစာ ဖွဲ့စည်းပေးခြင်း
၂။ လက် ဖွဲ့စည်းပေးခြင်း နှင့် ဖွဲ့စည်းပေးခြင်း ဖွဲ့စည်းပေးခြင်း	၂။ လက် ဖွဲ့စည်းပေးခြင်း နှင့် ဖွဲ့စည်းပေးခြင်း
၃။ လက် ဖွဲ့စည်းပေးခြင်း နှင့် ဖွဲ့စည်းပေးခြင်း ဖွဲ့စည်းပေးခြင်း	၃။ လက် ဖွဲ့စည်းပေးခြင်း နှင့် ဖွဲ့စည်းပေးခြင်း
၄။	၄။ ဖွဲ့စည်းပေးခြင်း နှင့် ဖွဲ့စည်းပေးခြင်း
၅။	၅။

ခ။ မျှော်မှန်းခြင်း - ခန့်မှန်းလက်မှတ် (၅) နှစ် အတွင်း ကျေးရွာဖွံ့ဖြိုးရေး မျှော်မှန်းလက်မှတ်အဖွဲ့အစည်း တပ်ပြင်

အဖွဲ့အစည်း အဖွဲ့အစည်း တပ်ပြင်အဖွဲ့အစည်းအဖွဲ့အစည်း	အဖွဲ့အစည်း အဖွဲ့အစည်း တပ်ပြင်အဖွဲ့အစည်းအဖွဲ့အစည်း
၁။ စာအုပ်ကျွေးပေး ဖွဲ့စည်းပေးခြင်း	၁။ ကျေးရွာဖွံ့ဖြိုးရေး
၂။ စာအုပ်ကျွေးပေး ဖွဲ့စည်းပေးခြင်း	၂။ စာအုပ်ကျွေးပေး ဖွဲ့စည်းပေးခြင်း

အမျိုးသားအဖွဲ့မှ တင်ပြသောပျက်စီးချက်များ		အမျိုးသမီးအဖွဲ့မှ တင်ပြသောပျက်စီးချက်များ	
၃	လျှပ်ဆစ်ပီးရ ချင်တယ်	၃	တိုက်ခတ်လယ်တိုင်းကျေး ချိချင်တယ်
၄	ကျောက်ကန်ပျက်စီးချက်များ	၄	ကျေးဘုရား / ဖွဲ့စည်းပုံ စာရွက်စာတမ်း
၅	ခွက်ပျိုးကျွေးပေးရန်အတွက် ပျက်စီးမှု	၅	စားစားခန်း ချိချင်တယ် (ကျွေးပေးရန်အတွက် အခွန်စာရွက်)
၆		၆	တက္ကသိုလ်ကျမ်းဂန်စာတမ်း ပြီးစီးချက်များ
၇		၇	

၈။ လူထုပီပီပိုင်း၏ လာမည့် (၄) နှစ်အတွက် အကန့်အသတ် ဦးစားပေး ဖွဲ့စည်းတင်ပြမှု လုပ်ငန်း အစီအစဉ်များအားဖော်ပြပါ။

အဆင့်	မကျရာအတွက် ဦးစားပေး ဖွဲ့စည်းတင်ပြမှု လုပ်ငန်းစဉ်များ	အဆိုပြုသူ (အမျိုးသားများ/ အမျိုးသမီးများ/ အမျိုးသား + အမျိုးသမီး)	ခန့်မှန်းကုန်ကျ စရိတ်	အကျိုးပေးစွမ်းရည် ခန့်မှန်းခြေ အရ အတွက်
၀	ရွာပြန်ရေး နှင့် ဆေးကုသမှု ပြုစုရေး နှင့်	ကျေး + ဖ	၁၈၁ နှစ် ၁၈၁၀၀၀၀/	၃၄၆ နှစ်
၂	အသက်ကျေး ပြုစုရေး (အသက်ကျေး)	ကျေး + ဖ	၁၇၀၀၀၀၀/	၃၄၆ နှစ်
၃	လျှပ်ဆစ်ပီးရ ချိချင်	ကျေး + ဖ	၂၂၅၀၀၀၀၀/	၃၄၆ နှစ်
၄	စားစားခန်း	ကျေး + ဖ	၁၇၀၀၀၀၀/	၃၄၆ နှစ်
၅	ပျက်စီးမှုများ	ဖ	၁၇၀ နှစ်	၃၄၆ နှစ်

ဃ၊ လူထုစီမံကိန်း၏ လာမည့် (၄) နှစ်အတွက် အကျိုးမပင်သော ဦးစားပေး ဖွံ့ဖြိုးတိုးတက်မှု လုပ်ငန်း အစီအစဉ်များအားဖော်ပြပါ။

အဆင့်	ကျေးရွာအတွက် ဦးစားပေး ဖွံ့ဖြိုး တိုးတက်မှု လုပ်ငန်းစဉ်များ	အဆိုပြုသူ (အမျိုးသားများ/ အမျိုးသမီးများ/အမျိုးသား+ အမျိုးသမီး)	အခန်းကဏ္ဍ
၁			
၂			
၃			
၄			
၅			

ခေါင်းစောင်၊ ကျေးရွာစီမံကိန်းအထောက်အကူပြုကော်မတီမှ အတည်ပြုသည်။

အမည် ဒေါ်ခင်လှ လက်မှတ် Delel ခန့်မှ ၂၂.၂.၂၀၁၇

၁၂။ အစည်းအဝေးမှတ်တမ်းများ

၂၀၁၇ ခုနှစ် ဖေဖော်ဝါရီလ ၂၂ ရက်နေ့ နေ့လယ်(၁၁:၀၀) နာရီအချိန်
 စောင့်ရှောက်ရေးအဖွဲ့အား အသက်ကျောင်း ခြံပြုလုပ်ရေး၊ ပညာ ပထမအကြိမ် အစည်း
 အဝေး - နှိုင်းယှဉ်ကြိမ်အစည်း အဝေး ကျင်းပခြင်း အခမ်းအနား အစည်းဝေးမှတ်
 တမ်း

၁။ အစည်းဝေးထက်ရှောက်ကြသူများ

ဘောက်ဖော်ပြပါပုဂ္ဂိုလ်များ အစည်း အဝေး သို့ထက်ရှောက်ကြပါသည်။

စဉ်	အမည်	တက်ရောက်မှု
၁။	အေးအောင်စိုင်းဝင်း	လူထုအစည်းအရုံး၊ ရှေးဦးစီးဌာန
၂။	ဒေါ်မာမာအေး	လက်ထောက်အစည်းအရုံး
၃။	ဒေါ်ဟန်စိုင်း	"
၄။	ဦးအေးအောင်	ကျေးဇူးတင်ပေးသူများ
၅။	ကော်မတီဝင်များ	ရွာကြီး၊ ရင်းကျေးရွာအုပ်စုအဖွဲ့ဝင်များ
၆။	ကျေးဇူးတင်ပေးသူ	P. 12 ပါ

၂။ အစည်းအဝေးထက်ရှောက်နိုင်သူများ

စီမံခန့်ခွဲခြင်း (၃၀) နှင့် အစည်းအဝေးထက်ရှောက်နိုင်ပါ။

၃။ ရည်ရွယ်ချက်

လူထုဖော်ပြမှု စီမံကိန်းကော်မတီ၊ ကျေးဇူးတင်ပေးသူအဖွဲ့ဝင်၊ စီမံကိန်း
 ပါ အခန်းကဏ္ဍ များကား နှင်းလင်းဖြောင့်ဖြောင့်ခြင်း၊ လူမှုအဖွဲ့အစည်းများဖြန့်ဖြူး
 ဖြန့်ဖြူးခြင်း၊ ကျေးဇူးတင်ပေးသူများ (နှစ်စဉ်စီမံကိန်းအစည်းအဝေးအဖွဲ့ဝင်များ) ကား
 နှင်းလင်းခြင်း၊ ကော်မတီဝင်များက ကျေးဇူးတင်ပေးခြင်း၊ အစည်းအဝေးကို လုပ်ဆောင်
 ရန် ဖြစ်ပါသည်။

၄။ အစည်းအဝေးကျင်းပမှုအစဉ်

စီမံခန့်ခွဲခြင်း (၁) အရ လူထုအစည်းအရုံး၊ ရှေးဦးစီးဌာနနှင့် လက်ထောက်အစည်းအရုံး
 များက စီမံကိန်းအဖွဲ့ဝင်များဖြန့်ဖြူးရာ ရွေးဦးစွာ လူထုအစည်းအရုံး၊ ရှေးဦးစီးဌာန

လူမှုဆိုင်ခပ်ခြင်းကဏ္ဍ

ဆက်လက်၍ ဥပမာ ၁:၃၀ အိတ်တွင် လူမှုဆိုင် ခပ်ခြင်းကား လက်ထောက်
နည်းပညာမျိုး၊ ခေါ်စာစာအွယ်၊ ခေါ်ဟန်နိဗ္ဗေ၊ နှင့် လူမှုဆိုင် ခပ်ခြင်းကား လူမှုဆိုင်ခပ်ခြင်း
ဦးစီး ဝါး ဖွဲ့ နှစ်ဖွဲ့ နှစ်ဖွဲ့ ဆွေးနွေး လုပ်ဆောင်ခဲ့ ဖြစ်ပါသည်။
လက်ထောက်နည်းပညာမျိုး၊ ခေါ်စာစာအွယ်၊ ခေါ်ဟန်နိဗ္ဗေ ဝါး ဖွဲ့ ကျေးဇူး
စုင်း ခပ်ခြင်းပုံ ရှေးခေတ်၊ နှစ်ဆင့် ခွဲခြားခံယူခြင်း၊ ဝါး ဖွဲ့ နှစ်ဖွဲ့
ခိန် ကား၊ ရှေးဆွဲသုံး သပ်ခြင်း၊ ဖွားစား ဦးဆောင်၍ လုပ်ဆောင်ခဲ့ပါ သည်။

တဖြည်းဖြည်း ဖွဲ့စည်း လုပ်ဆောင် ခပ်ခြင်းကား လူမှုဆိုင် ခပ်ခြင်း၊ ဖွဲ့ နှစ်ဆင့်
ကျေးဇူး၊ နည်းပညာ၊ ဖွားစား ပိုင်ဆိုင်မှု ထိန်းချုပ် ဖွဲ့စည်း ပြုပြင် ကားလည်း
ကောင်း၊ ကျေးဇူး၊ ကျေးဇူး၊ နည်းပညာ၊ ဝါး ဖွဲ့ နှစ်ဖွဲ့ နှစ်ဖွဲ့ နှစ်ဖွဲ့ နှစ်ဖွဲ့
ခပ်ခြင်းကား ဝါး ဖွဲ့ နှစ်ဖွဲ့ နှစ်ဖွဲ့ နှစ်ဖွဲ့ နှစ်ဖွဲ့ နှစ်ဖွဲ့ နှစ်ဖွဲ့ နှစ်ဖွဲ့ နှစ်ဖွဲ့ နှစ်ဖွဲ့
သည်။

လူမှုဆိုင်ခပ်ခြင်း ခပ်ခြင်းကား ဥပမာ ၃:၀၀ ဝါး ဖွဲ့ နှစ်ဖွဲ့ နှစ်ဖွဲ့ နှစ်ဖွဲ့
သည်။

ဆက်လက်၍ လက်ထောက်နည်းပညာမျိုး၊ ခေါ်စာစာအွယ် ကျေးဇူး၊ ဖွားစား ဝါး ဖွဲ့ နှစ်ဆင့်
၍ ကျေးဇူး၊ ဖွားစား ခပ်ခြင်းကား ဝါး ဖွဲ့ နှစ်ဆင့် နှစ်ဆင့် နှစ်ဆင့် နှစ်ဆင့် နှစ်ဆင့် နှစ်ဆင့်
ဆွေးနွေး ခပ်ပါသည်။ ကျေးဇူး၊ ဖွားစား လူမှုဆိုင် ခပ်ခြင်းကား လူမှုဆိုင် ခပ်ခြင်း နှင့်
လက်ထောက်နည်းပညာမျိုး၊ ခေါ်ဟန်နိဗ္ဗေ ဝါး ဖွဲ့ နှစ်ဆင့်၍ ကျေးဇူး၊ ဖွားစား
ခပ်ခြင်းကား ဝါး ဖွဲ့ နှစ်ဆင့် နှစ်ဆင့် နှစ်ဆင့် နှစ်ဆင့် နှစ်ဆင့် နှစ်ဆင့် နှစ်ဆင့် နှစ်ဆင့်
ခေါ်စာစာအွယ် ကျေးဇူး၊ ဖွားစား ဝါး ဖွဲ့ နှစ်ဆင့် နှစ်ဆင့် နှစ်ဆင့် နှစ်ဆင့် နှစ်ဆင့် နှစ်ဆင့်
ကျေးဇူး၊ ဖွားစား ဝါး ဖွဲ့ နှစ်ဆင့် နှစ်ဆင့် နှစ်ဆင့် နှစ်ဆင့် နှစ်ဆင့် နှစ်ဆင့် နှစ်ဆင့် နှစ်ဆင့်
သည်။

ခပ်ခြင်းကား ဝါး ဖွဲ့ နှစ်ဆင့် နှစ်ဆင့် နှစ်ဆင့် နှစ်ဆင့် နှစ်ဆင့် နှစ်ဆင့် နှစ်ဆင့် နှစ်ဆင့်
ကား ဝါး ဖွဲ့ နှစ်ဆင့် နှစ်ဆင့် နှစ်ဆင့် နှစ်ဆင့် နှစ်ဆင့် နှစ်ဆင့် နှစ်ဆင့် နှစ်ဆင့် နှစ်ဆင့်
ဖြင့် ဝါး ဖွဲ့ နှစ်ဆင့် နှစ်ဆင့် နှစ်ဆင့် နှစ်ဆင့် နှစ်ဆင့် နှစ်ဆင့် နှစ်ဆင့် နှစ်ဆင့် နှစ်ဆင့်
သည်။

ဆက်လက်၍ လက်ထောက်နည်းပညာမျိုး၊ ခေါ်စာစာအွယ် ဝါး ဖွဲ့ နှစ်ဆင့် နှစ်ဆင့် နှစ်ဆင့် နှစ်ဆင့်
လုပ်ဆောင် ဝါး ဖွဲ့ နှစ်ဆင့် နှစ်ဆင့် နှစ်ဆင့် နှစ်ဆင့် နှစ်ဆင့် နှစ်ဆင့် နှစ်ဆင့် နှစ်ဆင့် နှစ်ဆင့်
ခပ်ခြင်းကား ဝါး ဖွဲ့ နှစ်ဆင့် နှစ်ဆင့် နှစ်ဆင့် နှစ်ဆင့် နှစ်ဆင့် နှစ်ဆင့် နှစ်ဆင့် နှစ်ဆင့် နှစ်ဆင့်
သည်။

အားလုံးတို့၏အားဖြင့် ဆုံးဖြတ်ပါ။

ဆုံးဖြတ်ချက်များ

စဉ်	ဆုံးဖြတ်ချက်များ	ရုပ်သွင်းရန်
၁။	ပိုင်ဆိုင်မှု၊ အထောက်အကူပြုရေးအဖွဲ့ အဖွဲ့မှ ကျား (၁) ဟု (၁)	ထီး၊ ယင်း၊ အဖွဲ့မှ
၂။	အထောက်အကူပြုရေး အဖွဲ့မှ ကျား (၁) ဟု (၁)	ပိုင်ဆိုင်မှုအဖွဲ့ (၂၀၀၅) အဖွဲ့မှ (အဖွဲ့မှ) ထီး၊ ယင်း
၃။	အောင်မြင်မှုရှိပြီး အထောက်အကူပြုရေး အဖွဲ့မှ ကျား (၁) ဟု (၁)	အထောက်အကူပြုရေး အဖွဲ့မှ ပိုင်ဆိုင်မှုအဖွဲ့မှ (၂၀၀၅)
၄။	အထောက်အကူပြုရေး အဖွဲ့မှ	အထောက်အကူပြုရေး (၂၀၀၅) အထောက်အကူပြုရေး ပိုင်ဆိုင်မှုအဖွဲ့မှ
၅။	အထောက်အကူပြုရေး အဖွဲ့မှ	အထောက်အကူပြုရေး
၆။	အထောက်အကူပြုရေး အဖွဲ့မှ	အထောက်အကူပြုရေး
၇။	အထောက်အကူပြုရေး အဖွဲ့မှ	အထောက်အကူပြုရေး
၈။	အထောက်အကူပြုရေး အဖွဲ့မှ	အထောက်အကူပြုရေး

ကျေးရွာအုပ်စုအစည်းအဝေးမှတ်တမ်း

၂၀၁၇ ခုနှစ် ဖေဖော်ဝါရီလ ၂၃ ရက်နေ့တွင် (၁၁) နာရီ နာရီခွဲ ဖွဲ့စည်း
 အင်အားစွမ်းရည်အုပ်စု တောင်းခံရေးစွဲ အစည်းအဝေး ဖွဲ့စည်းပေးပြီး ယ
 ၀၁၁ လုပ်ငန်းများ ပြုလုပ်ခြင်းအား အစည်းအဝေး မှတ်တမ်း
 ၁။ အစည်းအဝေး တက်ရောက်သူများ
 ဒေသအစည်းအဝေး ပြုလုပ်ရန်အတွက် အစည်းအဝေး သို့တက်ရောက်ကြပါသည်။

စဉ်	အမည်	တာဝန်/ရာထူး
၁။	ဒေါ်သန္တာနိုင်စို	finance officer
၂။	အောင်အောင်နိုင်စို	လူမှုရေးစုံစမ်းရေး
၃။	ဒေါ်မာရီစို	လက်ထောက်လုပ်ထောက်
၄။	ဦးသန်းဝင်းစို	အုပ်စုအုပ်ချုပ်ရေး (ရွာကြီးစို)
၅။	ဦးစိုစိုစို	အုပ်စုရေး (ရွာကြီးစို)
၆။	ဦးစိုစိုစို	စီ/အောက်အဖွဲ့ (ရွာကြီးစို)
၇။	ဒေါ်စိုစို	"
၈။	အောင်စို	စီ/အောက်အဖွဲ့ (ရွာကြီးစို)
၉။	အောင်စို	"
၁၀။	အောင်စို	စီ/အောက်အဖွဲ့ (ရွာကြီးစို)
၁၁။	အောင်စို	"
၁၂။	အောင်စို	ရွာကြီးစို၊ ရွာကြီးစို၊ ရွာကြီးစို

၂။ အစည်းအဝေး မတက်ရောက်နိုင်သူများ မရှိပါ။

၃။ အုပ်စုအုပ်ချုပ်ရေး

အုပ်စုစီ/အောက်အဖွဲ့ အဖွဲ့အစည်းများအား ရွေးချယ်ရန်၊ အုပ်စု အဖွဲ့
 အဖွဲ့အစည်း အဖွဲ့အစည်းအဖွဲ့ အုပ်စုအဖွဲ့အစည်း အုပ်စု အဖွဲ့အစည်း အဖွဲ့အစည်း
 အဖွဲ့အစည်း အဖွဲ့အစည်း အဖွဲ့အစည်း အဖွဲ့အစည်း အဖွဲ့အစည်း အဖွဲ့အစည်း
 အဖွဲ့အစည်း အဖွဲ့အစည်း အဖွဲ့အစည်း အဖွဲ့အစည်း အဖွဲ့အစည်း အဖွဲ့အစည်း

ဆုံးဖြတ်ချက်များ

စဉ်	ဆုံးဖြတ်ချက်များ	ထပ်ဆောင်းချိ
၁။	အုပ်စု ၁/ ဆောက်လုပ်ရေးအဖွဲ့	ဦးစောစော (ဆောင်ရာ) အိုင်စီ.လျာ (ဆောင်ရာ)
၂။	အဖွဲ့အစည်းအဖွဲ့အစည်း	ဆေးကုရေး (ကျန်းမာရေး)
၃။	အုပ်စုအဖွဲ့အစည်း	ဒေါ်မိမိ
၄။	အုပ်စုအဖွဲ့အစည်းအဖွဲ့အစည်း	ဦးမာ (အုပ်စုအဖွဲ့အစည်း) ဒေါ်မိမိ (အုပ်စုအဖွဲ့အစည်း)
၅။	ဆောင်ရာအဖွဲ့အစည်းအဖွဲ့အစည်း ၆၀၀၀' x ၁၀' x ၆" အိုင်စီ.လျာ ၁၇၀၀၀၀/-	ဆောင်ရာအဖွဲ့အစည်းအဖွဲ့အစည်း ဆောင်ရာအဖွဲ့အစည်း
၆။	ကျန်းမာရေးအဖွဲ့အစည်းအဖွဲ့အစည်း ၆၀၀၀' x ၁၀' x ၆" အိုင်စီ.လျာ ၃၅၀၀၀၀/- ကျပ်	ကျန်းမာရေးအဖွဲ့အစည်းအဖွဲ့အစည်း ဆောင်ရာအဖွဲ့အစည်း

ဘဝင်ဆောင်ယူရန်ခွင့်သူများ

စဉ်	မူပိုင်	စာမျက်နှာ / စာမျက်နှာ	ဖွဲ့စည်းပုံစံအမျိုးအမည်
၁။	နေပြည်တော်	မူပိုင်စီမံအဖွဲ့	၇/၈၈၈၂၆/၀၇၆၆၆
၂။	အောက်တောင်	မူပိုင် အဖွဲ့ အဖွဲ့	၇/၈၈၈၂၆/၀၇၆၆၆
၃။	ဦးအောင်ကျေးရွာ	မူပိုင်စီမံအဖွဲ့	၇/၈၈၈၂၆/၀၇၆၆၆

အစဉ်အားကိုးအားကရိယာများကို ဝိသုဒ္ဓိပညာသဘောတရားများဖြင့် ရေးပါသည်။

စဉ်	အမည်	ကတိ/အရာ	ကျမ်းဂန်	အမည်
၁။	ဦးစင်၊ ဦးစင်	ဝိ/အောင်	ရွာကြီးကင်း	ဒ
၂။	ဦးဗျာ	စေတီကြီး	"	ပျား
၃။	အေးတံ	ဝိ/အောင်	ကျွန်းကျွန်း	အ.တ
၄။	အေးတံဒါ	စေတီကြီး	"	အေးဒါ
၅။	အေးတံပု	ဝိ/အောင်	အေးတံ	အေးပု
၆။	အေးတံဒိုင်ကြီး	စေတီကြီး	"	ဒိုင်
၇။	ဦးစင်၊ ဦးစင်	အမည်မရှိ	ရွာကြီးကင်း	ဒွေ
၈။	ဦးစင်၊ အောင်	အပိုင်အမြဲ	အေးတံ	ဒိုင်၊ အောင်
၉။	ဦးစင်၊ အောင်	အမည်မရှိ	အေးတံ	ဒိုင်
၁၀။	ဦးစင်၊ အောင်	အမည်မရှိ	ရွာကြီးကင်း	ကျွန်း
၁၁။	အေးတံ	အောင်၊ အမည်မရှိ	အေးတံ	'အေးတံ
၁၂။	ဦးစင်၊ အောင်	အမည်မရှိ	ရွာကြီးကင်း	ကျွန်း
၁၃။	အေးတံ	အောင်၊ အမည်မရှိ	အေးတံ	ပျား
၁၄။	အေးတံ	ဝိ/အောင်	ရွာကြီးကင်း	ဒိုင်
၁၅။	အေးတံ	ဝိ/အောင်	ကျွန်းကျွန်း	အေး
၁၆။	အေးတံ	စေတီကြီး	ကျွန်းကျွန်း	ဒိုင်
၁၇။	အေးတံ	ဝိ/အောင်	အေးတံ	ဒိုင်
၁၈။	အေးတံ	စေတီကြီး	အေးတံ	ဒိုင်
၁၉။	အေးတံ	အပိုင်အမြဲ	အေးတံ	ဒိုင်
၂၀။	အေးတံ	အောင်၊ အမည်မရှိ	အေးတံ	ဒိုင်

၁၃။ ကျေးရွာလှုပ်ရှားမှုဓါတ်ပုံများ



၂၂.၂.၂၀၁၇ ရက်နေ့ (ပ-ဒုတိယအကြိမ်အစည်းအဝေးကျင်းပစဉ်)။



တောင်စုကျေးရွာ ကျေးရွာစီမံကိန်းအထောက်အကူပြုကော်မတီဝင်များ(၂၂.၂.၂၀၁၇)

အထူးကျေးဇူးတင်ပါသည်။