

ပြည်ထောင်စုသမ္မတ မြန်မာနိုင်ငံတော် အစိုးရ  
စိုက်ပျိုးရေး၊ မွေးမြူရေး နှင့် ဆည်မြောင်းဝန်ကြီးဌာန  
ကျေးလက်ဒေသဖွံ့ဖြိုးတိုးတက်ရေးဦးစီးဌာန  
ကရင်ပြည်နယ်၊ ကြာအင်းဆိပ်ကြီးမြို့နယ်



လူထုဗဟိုပြုစီမံကိန်း  
ဒုတိယနှစ်စက်ဝန်း

National Community Driven Development Project  
(NCDDP)



ကျေးရွာဖွံ့ဖြိုးရေးအစီအစဉ်

Village Development Plan (VDP)

ဖိုးပြကျေးရွာအုပ်စု၊ ကျောက်တံခါးကျေးရွာ (၂၀၁၇ခုနှစ်)ကြာအင်းဆိပ်ကြီးမြို့နယ်။

မာတိကာ

၁။ မြို့နယ်မြေပုံ

၂။ ကျေးရွာမြေပုံ (တည်နေရာ)

၃။ အုပ်စုတွင်ပါဝင်သောကျေးရွာများစာရင်း

၄။ ကျေးရွာအခြေခံအချက်အလက်များ (ကျေးရွာသမိုင်းကြောင်း)

၅။ လူထုပူးပေါင်းပါဝင်သော လူမှုဆန်းစစ်ခြင်းနှင့် အကဲဖြတ်ခြင်းလုပ်ငန်းစဉ် (PSA/PRA) အကျဉ်းချုပ်ဇယား

၆။ ကျေးရွာဖွံ့ဖြိုးရေးအစီအစဉ်အတွက်အသုံးပြုခဲ့သော PRA tools များနှင့်တစ်ခုချင်းစီအတွက်သုံးသပ်ချက်များ

၇။ ကော်မတီဝင်များရွေးချယ်ခြင်းနှင့်ကျေးရွာဖွံ့ဖြိုးရေးအစီအစဉ်ဆောင်ရွက်မှုမှတ်တမ်းဓါတ်ပုံများ

၈။ ကျေးရွာအချက်အလက် (ပုံစံ-၁)

၉။ စီမံကိန်းစက်ဝန်းအချိန်ဇယား (ပုံစံ-၂)

၁၀။ ကျေးရွာဖွံ့ဖြိုးရေးဦးစားပေးအစီအစဉ် (ပုံစံ-၃)

၁၁။ ကျေးရွာအုပ်စုစီမံကိန်းလုပ်ငန်းခွဲရွေးချယ်ခြင်း (ပုံစံ-၄)

၁၂။ အစည်းအဝေးမှတ်တမ်းများ

၁၃။ ကဏ္ဍအလိုက်ဦးစားပေးဖွံ့ဖြိုးရေးလုပ်ငန်းစဉ်များ

# ကြာအင်းဆိပ်ကြီးမြို့နယ်မြေပုံ



- ရည်ညွှန်းချက်**
- နိုင်ငံတော်နယ်နိမိတ်
  - မြို့နယ်နယ်နိမိတ်
  - မြို့နယ်ခွဲနယ်နိမိတ်
  - မြို့
  - ကျေးရွာအုပ်စု
  - ကျေးရွာ
  - တားလမ်း
  - မီးရထားလမ်း
  - သတ္တုတွင်း
  - ✕ တံတား





လူထု မူးပေါင်းပါဝင်သော လူမှုဆန်းစစ်ခြင်းနှင့် အကဲဖြတ်ခြင်း လုပ်ငန်းစဉ် (PRA/PSA) အကျဉ်းချုပ်

စဉ်	အကြောင်းအရာ	နေ့စွဲ	ဦးတည်ချက်	ထက်ရှောက်သူ			အဓိကဆွေးနွေးချက်
				ကျား	မ	ပေါင်း	
၁	ကျေးဇူးလူမှုရေးနှင့်သယံဇာတဖြန့်ဖြူးခြင်း	E10E/10/15E	ဖြေလည်သောအုပ်စုအဖွဲ့အစည်း၊ အလယ်အလတ်အုပ်စု၊ မဖြေလည်သောအုပ်စု	၈	၂၁	၂၉	အိမ်များ၊ အခြေခံအဆောက်အအုံများ၊ လမ်းပန်းဆက်သွယ်ရေး၊ လယ်ယာမြေများ စောစောကိုင်များ
၂	လူမှုစီးပွားအဆင့်သတ်မှတ်ခြင်း	E10E/10/15E	ဖြေလည်သောအုပ်စုအဖွဲ့အစည်း၊ အလယ်အလတ်အုပ်စု၊ မဖြေလည်သောအုပ်စု	၈	၂၁	၂၉	ကျေးဇူးလူမှုစီးပွားရေးအုပ်စုများ၊ ခွဲခြားသတ်မှတ်နိုင်ရေး၊ အတွက်အခြေခံစံနှုန်းများ၊ သတ်မှတ်ခြင်းအများစု၊ စောစောကိုင်သတ်မှတ်ခြင်း
၃	ကုန်ပစ္စည်းဖြန့်ဖြူးခြင်း	E10E/10/15E	ဖြေလည်သောအုပ်စုအဖွဲ့အစည်း၊ အလယ်အလတ်အုပ်စု၊ မဖြေလည်သောအုပ်စု	၈	၂၁	၂၉	ကုန်ပစ္စည်း၊ မြို့နယ်များ၊ ခွဲခြားခြင်း၊ အလယ်အလတ်အဖွဲ့အစည်း၊ စောစောကိုင်နှင့် ဖွဲ့စည်းပုံများ
၄	ပင်လယ်ကမ်းခြေကုန်သွယ်မှု	E10E/10/15E	ဖြေလည်သောအုပ်စုအဖွဲ့အစည်း၊ အလယ်အလတ်အုပ်စု၊ မဖြေလည်သောအုပ်စု	၈	၂၁	၂၉	အမျိုးသားနှင့် အမျိုးမမီးများ၊ တန်းတူအခွင့်အရေး၊ မူကြိုသည်၊ အကြောင်းရင်းများ

၅	ကျား/မ ကဏ္ဍသုံး သက်ခြင်း	E10E/10/1E	ဖြေလည် သောအုပ်စု အလယ်အ လတ်အုပ်စု မဖြေလည် သောအုပ်စု	၀	၁၁	၁၅	အမျိုးသားနှင့်အမျိုး သမီးတို့ အရင်းအ မြစ်အပေါ် မည်သည့် စိုက်ပျိုးရေး/မြေကြွ သွင်းကိုင်ဖော်ထုတ် ခြင်း
၆	အဖွဲ့အစည်း ချိတ်ဆက် မှု	E10E/10/1E	ဖြေလည် သောအုပ်စု အလယ်အ လတ်အုပ်စု မဖြေလည် သောအုပ်စု	၀	၁၁	၁၅	ကျေးရွာတစ်ခုရှိ အဖွဲ့ အစည်းများ မည်သို့ သောလုပ်ငန်းများအ တွက် မည်သည့် အဖွဲ့များ ချိတ်ဆက် လုပ်ကိုင်မှု။
၇	အမျိုးသား နှင့်အမျိုး သမီးများ မျှတစွာ ဖြေတင်ခံ ခြင်း သို့မဟုတ် သစ်ပင်	E10E/10/1E	အမျိုးသမီး အုပ်စု အမျိုးသား အုပ်စု	၀	၁၁	၁၅	ဆေးစစ်ထားသော အခြေခံအဆောက် အအုံများ၊ စိုက်ပျိုး ရေး၊ အသက်မွေးဝမ်း ကျောင်းလုပ်ငန်းနှင့် လမ်းပန်းဆက်သွယ် ရေး။
၈	ကျေးရွာ၏ ကျန်းမာ ရေးစောင့် ရှောက်ရေး အဖွဲ့အစည်း ဖြေလမ်း	E10E/10/1E	ဖြေလည် သောအုပ်စု အလယ်အ လတ်အုပ်စု မဖြေလည် သောအုပ်စု	၀	၁၁	၁၅	အမျိုးသားနှင့်အမျိုး သမီးတို့အား ခွင့်ပြု အခွင့်အလမ်းများ အပေါ် မူတည်၍ ဆုံးဖြတ်သည်။

ကျောက်တံခါးကျေးရွာ မူလရူး ဗြဲဗြဲပုံ  
ကျောက်တံခါးကျေးရွာ



 → စတုရံ  
 - ကျောက်တံခါးကျေးရွာ

မြေပုံဆွဲရန်

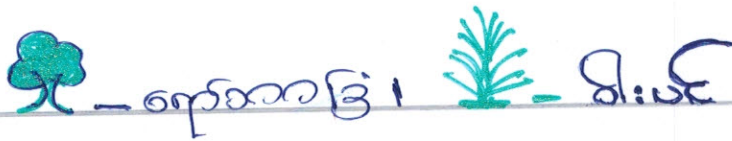



သုံးသပ်ချက်နှင့် ရှုထောင့်များ

ကဏ္ဍတိုင်းအပေါ် - ကဏ္ဍတိုင်းစီးပွားဒီမိုကရေစီဆိုင်ရာဆင့်မြှင့်တင်ရေးအဖွဲ့များသည်

ကျောက်ကံတိုင်းကျေး ဥပဒေနှင့်အညီအဖွဲ့များဖြစ်ကြပါသည်။

ကမ်းလက်ဆက်သွယ်ရေး - ဥပဒေကမ်းလက်ဆက်သွယ်ရေးကော်မရှင်၊ ဥပဒေဆက်

ကမ်းများဆက်သွယ်ရေးကော်မရှင်၊ ကျောက်ကံတိုင်းကမ်းများဖြစ်ကြပြီး ကမ်းတား

ရေဖြောင်းများမရှိပါ။ အခြားဥပဒေများကမ်းများသည်အချို့အဖွဲ့

များမှာ တော်တော်စိုးဝါးပါသည်။

စာအုပ်အဖွဲ့ - ဒီမိုကရေစီတော်ဝင်စာအုပ်အဖွဲ့များဖြစ်ပြီး ကျွန်ုပ်တို့က

မှာကျောင်းကျင့်အဖွဲ့အဖွဲ့အဖွဲ့ပါသည်။

ကျန်းမာရေး - ကျေးဇူးတင်ကျေးဇူးတင်ကမ်းတားများမရှိသောကြောင့်ကျေးဇူးတင်

ဥပဒေနှင့်အညီအဖွဲ့များဖြစ်ကြပြီး ကျောက်ကံတိုင်းကမ်းများသည်အချို့အဖွဲ့

အဖွဲ့အစည်း ချိတ်ဆက်ပြုလေ့ကား

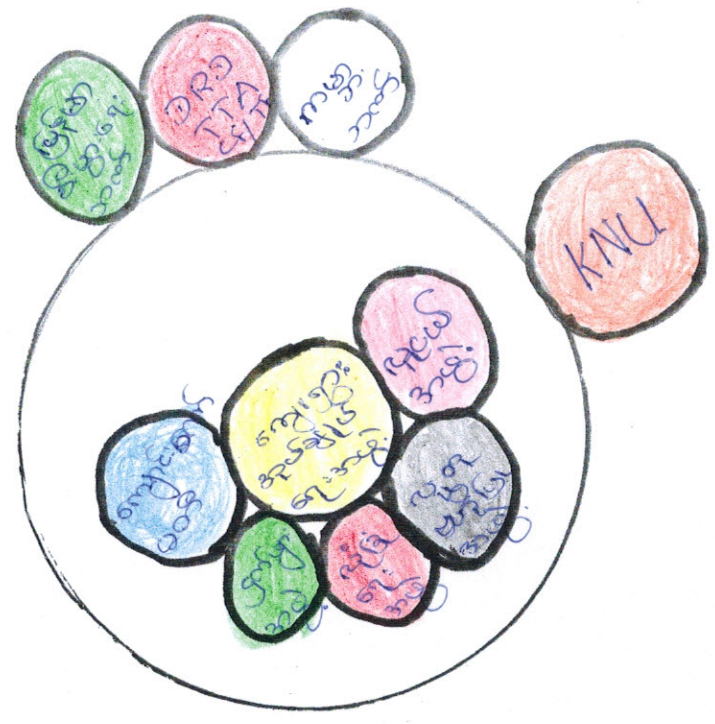

ကျောက်တံခါးကျေးရွာ

ကားပြေကျေးရွာအုပ်စု

KNU - Karen National Union  
- ကရင်အမျိုးသားအစည်းအရုံး။

DRD - Department of Rural Development  
- ကျေးလက်ဒေသဖွံ့ဖြိုးတိုးတက်ရေးဦးစီးဌာန

TTA - Township Technical Assistance  
- ခရိုင်နယ်နည်းပညာ အကူအညီအဖွဲ့

TF - Technical Facilitator (ကော်စောက်နည်းပညာရှင်)

CF - Community Facilitator (ကျေးရွာအစည်းရုံးရေး 'ရှင်)

# ဆုံးသပ်ချက်

→ ကျေးဇူးဖွံ့ဖြိုးရေးနှင့်ပတ်သက်၍ ကျေးဇူးအုပ်ချုပ်ရေး အဖွဲ့၏ ဆုံးဖြတ်ချက်အပေါ်မူတည်သည်။ ကျေးဇူး ဖြစ်ပေအဖွဲ့ အစည်းများသည် ကျေးဇူးအုပ်ချုပ်ရေးအဖွဲ့နှင့် မူပိုင်ခွင့် ဖွံ့ဖြိုးရေးအတွက် အစီအစဉ်ချမှတ်ခြင်း၊ သက်ဆိုင်ရာကဏ္ဍ အလိုက် ကော်မတီဝင်များ ဖွဲ့စည်းပုံအရ သော အထောက်အပံ့များနှင့် အကြံပြုချက်များ အလှူအတန်းပေးကြပါသည်။

→ ကျေးဇူးအုပ်ချုပ်ရေးအဖွဲ့သည် ဤတွင်း/ဖြင်အဖွဲ့အစည်း များနှင့် ချိတ်ဆက်၍ ဤလူထု၏ သဘောထား အမြင်နှင့် ဆုံးဖြတ်ချက် များကို ဂုဏ်ထူး ကျေးဇူးဖွံ့ဖြိုးတိုးတက်တောင်ဆောင်ရွက် သည်။

ಪ್ರತಿಭಟನೆ ಪ್ರಯೋಗಗಳ ವಿವರ

ಪ್ರತಿಭಟನೆ	1	1	1	5	1	555	
ಪ್ರತಿಭಟನೆ	5	1	1	5	5	55	
ಪ್ರತಿಭಟನೆ	1	1	55	5	55	1	
ಪ್ರತಿಭಟನೆ	1	1	55	1	555	1	
ಪ್ರತಿಭಟನೆ	1	1	55	1	555	1	
ಪ್ರತಿಭಟನೆ	5	1	5	5	555	1	
ಪ್ರತಿಭಟನೆ	5	5	1	5	5	1	
ಪ್ರತಿಭಟನೆ	5	555	1	55	1	1	
ಪ್ರತಿಭಟನೆ	5	55	1	55	1	1	
ಪ್ರತಿಭಟನೆ	1	5	1	5	5	55	
ಪ್ರತಿಭಟನೆ	1	5	1	5	5	555	
ಪ್ರತಿಭಟನೆ	5	1	1	1	5	555	
ಪ್ರತಿಭಟನೆ		ಪ್ರತಿಭಟನೆ	ಪ್ರತಿಭಟನೆ	ಪ್ರತಿಭಟನೆ	ಪ್ರತಿಭಟನೆ	ಪ್ರತಿಭಟನೆ	

ಪ್ರತಿಭಟನೆ  
ಪ್ರತಿಭಟನೆ  
ಪ್ರತಿಭಟನೆ

ဆုံးသပ်ချက်နှင့်ရှုထောင့်များ

ဗဟိုစက်ချိတ် - တစ်ချင်း၊ ဝါဆို၊ စောလင်း၊ ဘိတင်၊ ကျွတ်တစ်၊ တွင်ကများ၊ တွင်  
ဗဟိုစက်ချိတ် - ဘိတင်၊ ကျွတ်တစ်၊ တွင်ကများ၊ တွင်

စိုက်ပျိုးချိတ် - ကချင်၊ တွင် စောစိုက်ပျိုးသည်၊ ရယ်၊ ဝါဆို၊ ဝါဆိုလများ၊ တွင်

စိုက်ပျိုးသူများဖြားကာကြပါသည်။

ရှုထောင့်ချိတ် - ဘိတင်၊ ကျွတ်တစ်၊ တွင်ကများ၊ တွင် ဖြားကာ အထိ သီးကို ရှုထောင့်

ကြပါသည်။

ရှုထောင့်ချိတ် - ကချင်၊ အထိ၊ အထိများ၊ ဝါဆို၊ ရှုထောင့် တွင် အထိများပါသည်။

ရှုထောင့်ချိတ် - ဝါဆို၊ တွင် ဝါဆိုများ၊ တွင် အထိ၊ အထိ၊ ဖြားကာကြပါသည်။

ဖားပြ ကျေးရွာအုပ်စု၊ ဧရာဝတီတိုင်း၊ ဧရာဝတီမြစ်

၂၂.၁.၁၇

ရေအရင်းအမြစ် စိစစ်ဖြောင့်ဖြစ်

အကြောင်းအရာ	သွင်ပြင်လက္ခဏာ	အိမ်ထောင်စုအရေအတွက်
မြေလှည့်တောအုပ်စု	ဆိုင်ကယ်၊ ဝယ်၊ ထွန်ခက်၊ ခြံ၊ သွပ်နိုးအိမ်။	၃၀
ဟာမန်အုပ်စု	ဆိုင်ကယ်၊ ခြံအနည်းငယ်၊ ဖက်ပုံအိမ်။	၁၀
မမြေလှည့်တောအုပ်စု	တံအိမ်၊ လက်လှည့်လက်ခား၊ စက်ဘီး၊	၁၇
	စုစုပေါင်း	၄၇

ညွှန်ကြားမှု ဗဟိုဌာနပြုဌာန၊ ဧကရာဇ်တံခါး

ဘုံဘယ် ချာ

ကျေးဇူးတင်အားပေးပြီး ပွားအားဆုံးဝတ်မှုတ်ခြင်း အားဖြင့် ကျေးဇူးတင်ပါ။

ကျေးဇူးတင်အားဆုံး ပြောဆို အလုပ်အကိုင်အလုပ်အကိုင်၊ နှစ်ပတ်လည်အလုပ်

ကို ဝင်ရောက်ပါသည်။ ကျေးဇူးတင်အားပေးပြီး ပြောဆိုအားဖြင့် အားပေးမှုကို

ဝင်ရောက်ပါသည်။

ထိုကျေးဇူးတင်မှုများကို ပြောဆိုအားဖြင့် အားပေးမှုကို ဝင်ရောက်ပါသည်။

ဘုံဘယ် ချာ

11.0.2020

"കൃഷി: സംസ്കരണവും വികസനവും"

പഠനപ്രവേശനം

കൃഷി

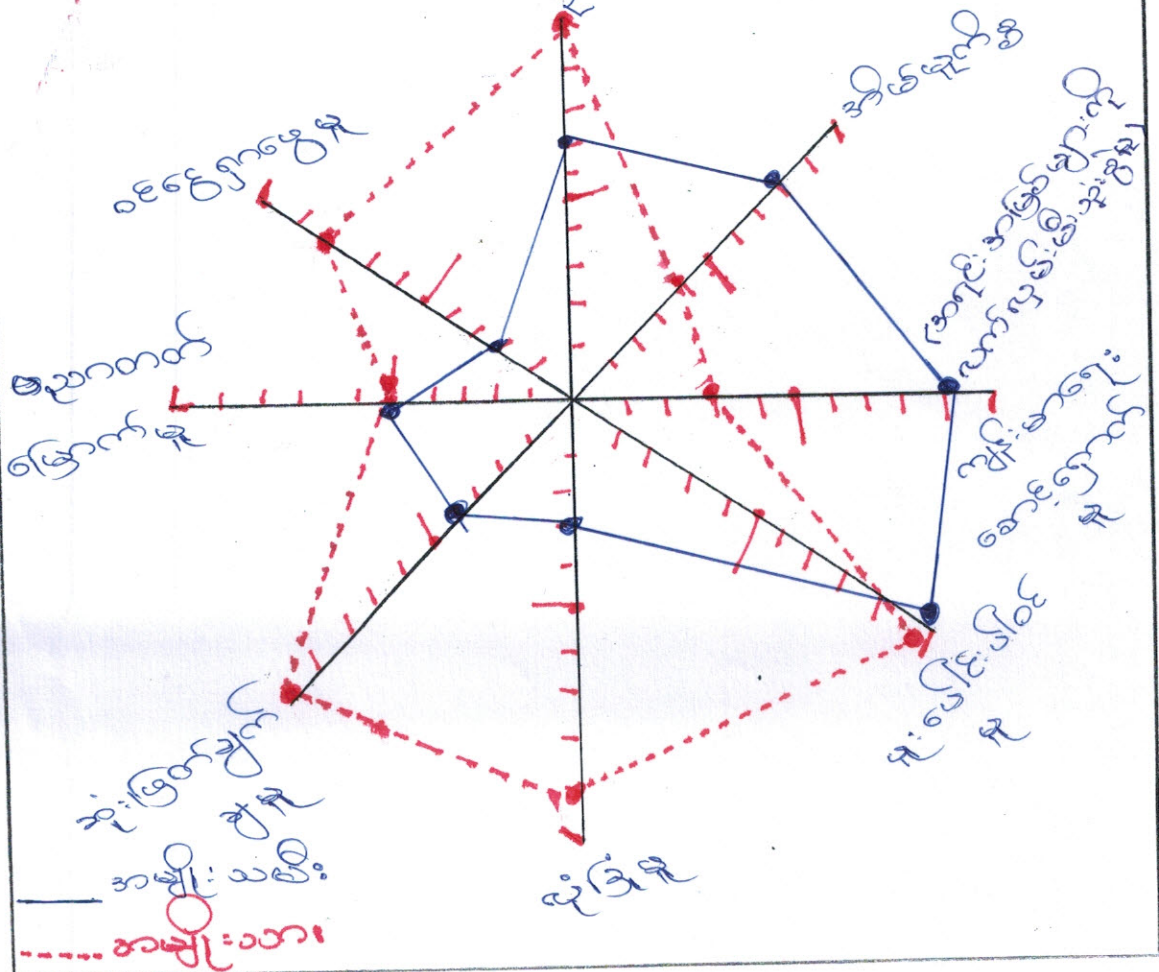



ကျောက်တံခါး ၅၀ ပင့် ကုဒ်ဝိမ္ဗိဇယာ

ဘုံသတ်ချက်နှင့်ပြုပဒ်များ

ကျေးဇူးတင်စွာ ဦးဆောင်မှု

အမျိုးသားများသည် အမျိုးသမီးများထက် ကျေးဇူးတင်စွာ ဦးဆောင်ပြီး  
မိများသည် ကိုတွေ့ပြုသည်။ အမျိုးသမီးများ ကျေးဇူးတင်စွာ ဦးဆောင်ပြီး  
လက်တွေ့စီမံကိန်းပြုလုပ်ပါသည်။

ကံခြံမှု

အမျိုးသားသည် အမျိုးသမီးများထက် ကံခြံမှု ပိုမိုများသည်ကို တွေ့

ပြုသည်။

အကုန်အကိုင်ပြုမှုနှင့်အကယ်

အမျိုးသားများသည် အမျိုးသမီးများထက် အကုန်အကိုင် ပြုမှုအတွင်း  
အကယ် ပိုမိုပြုမည်ဖြစ်သည်ကို တွေ့ပြုသည်။ ထို့ကြောင့် အမျိုးသမီးများ အမျိုးသား  
ကံဘို့ အကုန်အကိုင် ပြုမှုအတွင်း အကယ် ပိုမိုအောင် လက်တွေ့စီမံကိန်းသင့်သည်

ပညာရေးလက်တွေ့ကျင့်မှုအစီအစဉ်

အမျိုးသမီးများသည် အမျိုးသားများထက် ပညာရေး လက်တွေ့ကျင့်မှု ပိုမို  
ပြုသည်ကို တွေ့ပြုသည်။

ဒီမိုကရေစီဆောင်ရွက်မှု

ဒီမိုကရေစီတိုးတက်မှုတွင် အမျိုးသားများသည် အမျိုးသမီးများကို

ကူညီပြုလုပ်ပါသည်။

ကျောက်တံခါးကျေးဥာ ဗဟုဉာဏ်မိခြင်းပင်။

မူးပေါင်းစေတနာကျေးဥာ

အမျိုးစားများသည် အမျိုးသမီးများထက်၍ ဥာဏာအား ပိုမိုပေးပို့ပေးခြင်းဖြင့် အမျိုးသမီးများ ပိုမိုပေါက်ပွားစေရန် ဥာဏာပေးပို့ခြင်းဖြစ်သည်။

အရှင်အမြတ်များကို ဝါသနာပါစွာ မီးသုံးခြင်း

အမျိုးသားအများစုသည် အမျိုးသမီးများထက် အရှင်အမြတ်ကို ဝါသနာပါစွာ မီးသုံးခြင်းဖြင့် ဥာဏာပေးပို့ခြင်းဖြစ်သည်။

ဝမ်းဗျာစေခြင်း

အမျိုးသားများသည် အမျိုးသမီးများထက်၍ ဥာဏာပေးပို့ခြင်းဖြစ်သည်။

(ပြဿနာ ဘဝပင် (မား) ပြောကြားရာ)

(အကျိုးဆက် + အကျိုးပေး)

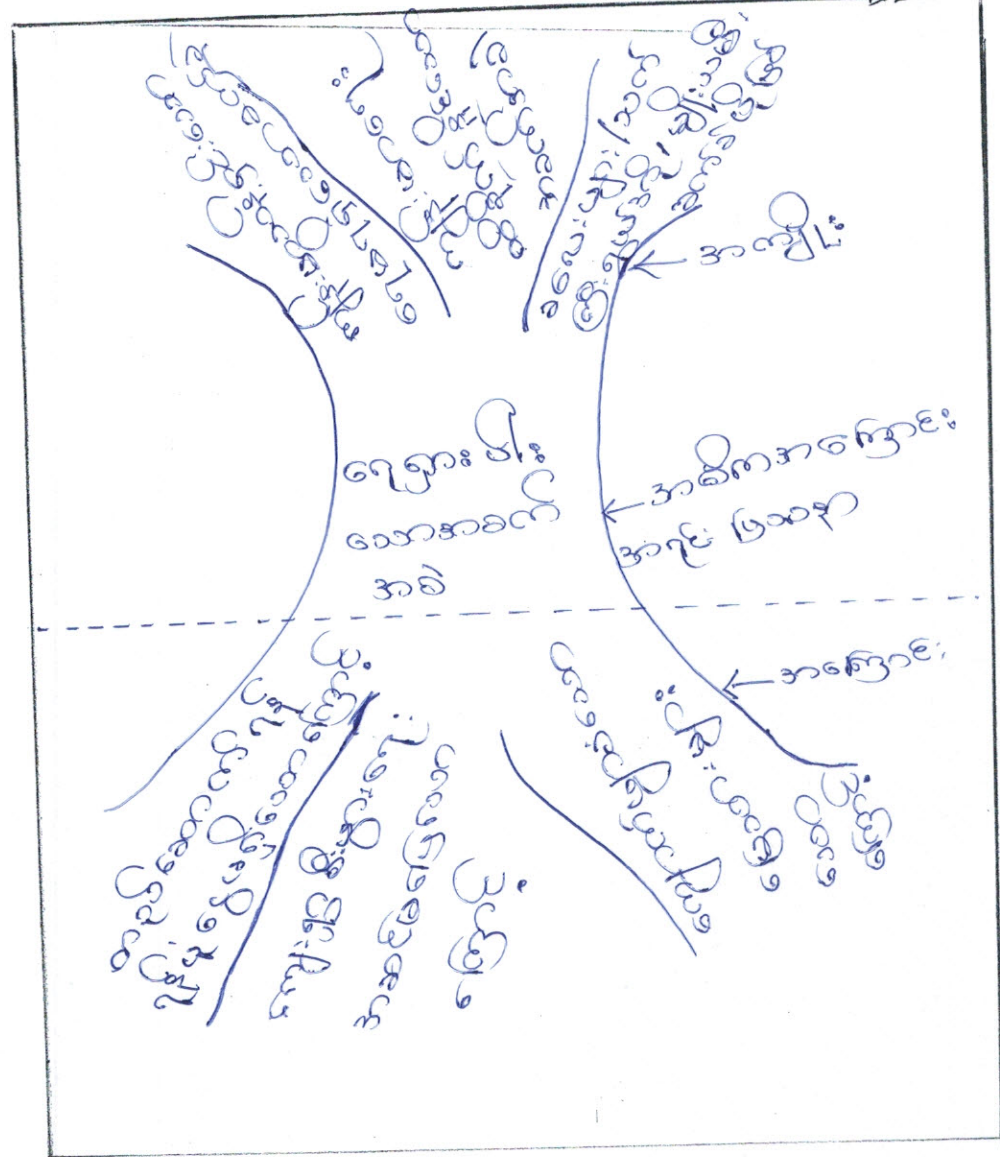

အကျိုးဆက်နှင့်အကျိုးပေးများ

စဉ်	အကျိုးဆက် အကျိုးပေး	စဉ်	အကျိုးဆက်
၁။	ကျေးရွာအစားအသောက် အရည်	၁။	ကျေးရွာအစားအသောက် အရည်
၂။	ကျေးရွာအစားအသောက် အရည်	၂။	ကျေးရွာအစားအသောက် အရည်
၃။	ကျေးရွာအစားအသောက် အရည်	၃။	ကျေးရွာအစားအသောက် အရည်

၂၂.၁.၂၀၀၇

ဖောင်းမြေကျေးရွာအုပ်စု

	အမျိုးသားအဖွဲ့မှတင်ပြလာ သော အခက်အခဲအကားအဆီးများ	အမျိုးသမီးအဖွဲ့မှတင်ပြလာ သော အခက်အခဲအကားအဆီးများ
၁။	စောကောသုံးကျွန်းပါး၊ ရေသယ်ယူ ရာတွင်ခက်ခဲခြင်း။	၁။ သွားလာရာခက်ခဲခြင်း၊ လမ်းမကောင်းတာ ကြောင့်
၂။	ကမ်းဖျားဆကာသွယ်ရေခန်းတော စောင့်စီရင်ခွင့်အခွင့်အလမ်းမရှိခြင်း	၂။ စောကောသုံးကျွန်းပါးခြင်း
၃။	ကျောက်တုံး/သစ်တောကွဲခြင်းဒဏ် ရခြင်း / ကျောက်အင်္ဂါပြင်ဖွဲ့ခြင်း ခြင်း	၃။ ဖယုတ်တစ်ဖက်တစ်ကျွန်းတစ်ကျွန်း ကျောက်ခဲခြင်း
၄။	မီးမသင့်တော့စေရန် မြေကန်အနီး ရယ်ကျောက်တုံး/သစ်တောကွဲခြင်း ခက်ခဲခြင်း	၄။ မြေမပြည့် / အထွက်နှုန်းမကောင်း ခက်ခဲခြင်း
၅။	မြေပြင်ခြင်းရည်မလုံလောက်ခြင်း ဝမ်းဗိုက်မလုံလောက်ခြင်း	၅။ သွားလာရာခက်ခဲခြင်း ၆။ ကျောက်တုံး/သစ်တောကွဲခြင်း ဒဏ် ၇။ စစ်ဆေးခြင်းမရှိခြင်း

အမျိုးသားအဖွဲ့မှ စာပေဖြေဆိုသူများ မော်ဒယ် ညွှန်ချက်များ	အမျိုးသမီးအဖွဲ့မှ စာပေဖြေဆိုသူများ မော်ဒယ် ညွှန်ချက်များ
၁။ ဒီမိုကရေစီရေးရာအဖွဲ့အစည်း ဖွဲ့စည်းမှု	၁။ ဥပဒေရေးရာအဖွဲ့အစည်း
၂။ ဥပဒေရေးရာအဖွဲ့အစည်း	၂။ ဒီမိုကရေစီရေးရာအဖွဲ့အစည်း
၃။ ကျေးဇူးတင်ဖြေဆိုရေးရာအဖွဲ့ စာပေရေးရာအဖွဲ့အစည်း	၄။ ကျေးဇူးတင်ဖြေဆိုရေးရာအဖွဲ့ အဖွဲ့အစည်း
၄။ ဒီမိုကရေစီရေးရာအဖွဲ့အစည်း	၃။ စာပေရေးရာအဖွဲ့အစည်း
၅။ စာပေရေးရာအဖွဲ့အစည်း	၅။ စာပေရေးရာအဖွဲ့အစည်း
၆။ စာပေရေးရာအဖွဲ့အစည်း	၆။ စာပေရေးရာအဖွဲ့အစည်း

ကောလိပ်ကျောင်းဆရာမများအား နေ့စဉ်အားဖြင့် ပေးအပ်ရမည့် အခန်းကဏ္ဍ

အခန်းကဏ္ဍ

အခန်းကဏ္ဍ	အခန်းကဏ္ဍ	အခန်းကဏ္ဍ	အခန်းကဏ္ဍ	အခန်းကဏ္ဍ
အခန်းကဏ္ဍ	အခန်းကဏ္ဍ	အခန်းကဏ္ဍ	အခန်းကဏ္ဍ	အခန်းကဏ္ဍ
အခန်းကဏ္ဍ	အခန်းကဏ္ဍ	အခန်းကဏ္ဍ	အခန်းကဏ္ဍ	အခန်းကဏ္ဍ
အခန်းကဏ္ဍ	အခန်းကဏ္ဍ	အခန်းကဏ္ဍ	အခန်းကဏ္ဍ	အခန်းကဏ္ဍ
အခန်းကဏ္ဍ	အခန်းကဏ္ဍ	အခန်းကဏ္ဍ	အခန်းကဏ္ဍ	အခန်းကဏ္ဍ
အခန်းကဏ္ဍ	အခန်းကဏ္ဍ	အခန်းကဏ္ဍ	အခန်းကဏ္ဍ	အခန်းကဏ္ဍ

သုံးသပ်ချက်နှင့် ဂုဏ်ခံများ

ကျား/မ ပိုင်ဆိုင်မှု ယောက်ကြည့် ခြင်းအားဖြင့်  
 အမျိုးသားများ၏ အသုံးပြုမှု / မိမိအသုံးပြုမှုနှင့် အမျိုးသမီး  
 များ၏ အသုံးပြုမှု မိမိအသုံးပြုမှုကို ဆိုရာ၌ပါသည်။  
 အမျိုးသားများ၏ ပိုင်ဆိုင်မှုနှင့် အမျိုးသမီးများ၏ မှင်  
 ဆိုင်မှုထက်မြက်ချက်ကို ဆိုရာ၌ပါသည်။

သင့်ရဲ့စာ

ကျေးဇူးတင်စွာဖြင့် မှတ်တမ်းတင်ထားသော  
 အထူးအရေးများကိုလည်း ပြင်ဆင်ရေးလုပ်ငန်းပါသည်။

ကျေးဇူးတင်ပေးလိုက်ခြင်းနှင့်ဆက်သွယ်ရန်အတွက် ယခင်က ရေးသားခဲ့သည့်အကြောင်း

ကျေးဇူးတင်ပေးလိုက်ခြင်းအတွက်

၁) ဦးစောမင်းဦး - ကျား

၂) ဒေါ်ဝင်းမြင့် - မ

အထွေထွေအဖွဲ့

၁) ဦးကျော်လင်း - ကျား

၂) ဒေါ်စိန်လှ - မ

အဖွဲ့အစည်း

၁) ဦးကျော်လင်း - မ

ဝယ်ယူရေးအဖွဲ့အစည်း

၁) ဦးကျော်လင်း - ကျား

၂) ဒေါ်စိန်လှ - မ

၃) ဦးကျော်လင်း - ကျား

လုပ်ငန်းအဖွဲ့အစည်းအဖွဲ့အစည်း

၁) ဦးကျော်လင်း - ကျား

၂) ဒေါ်စိန်လှ - မ

အဖွဲ့အစည်းအဖွဲ့အစည်း

၁) ဦးကျော်လင်း - ကျား

၂) ဒေါ်စိန်လှ - မ

အဖွဲ့အစည်းအဖွဲ့အစည်း

၁) ဒေါ်စိန်လှ - ကျား

၂) ဒေါ်စိန်လှ - မ



ကျေးရွာဖွံ့ဖြိုးရေးအစီအစဉ်ဆောင်ရွက်မှုမှတ်တမ်းခါတ်ပုံများ

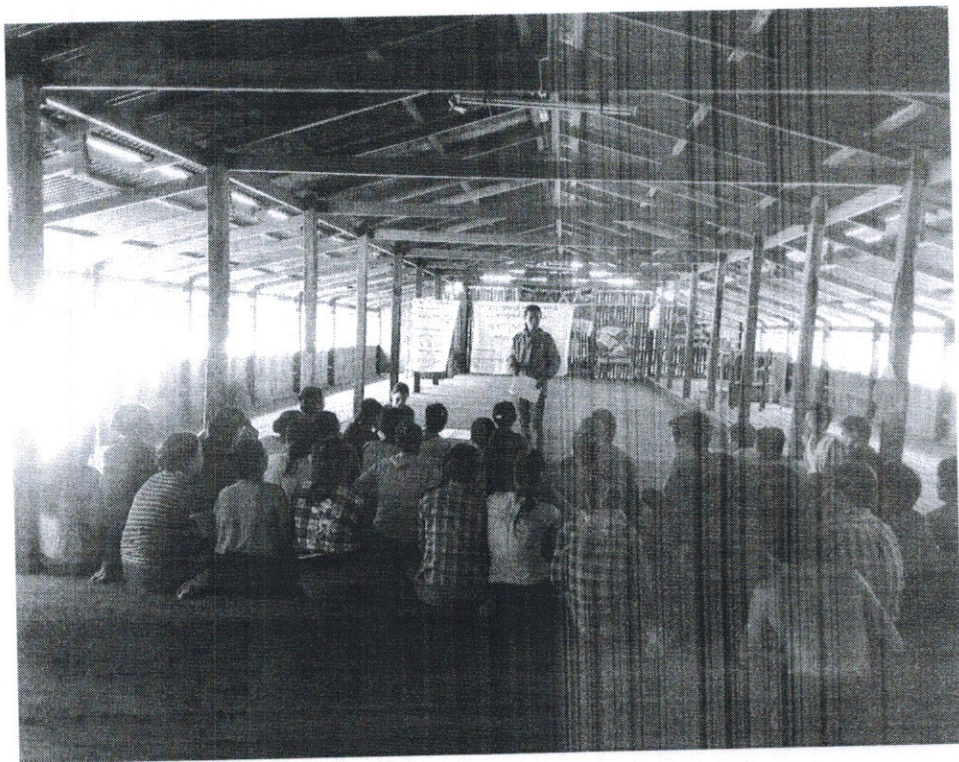



ပုံစံ- ၈-၁ ကျေးရွာအခြေခံအချက်အလက်များ (Form PC 1)

လမ်းညွှန်ချက်၊ ကျေးရွာတစ်ရွာသို့ ပထမဆုံးမိတ်ဆက်ခရီးသွားရောက်သောအခါ လူထုစည်းရုံးရေးမှူးသည် ကျေးရွာခေါင်းဆောင်များအားကျေးရွာအချက်အလက်များကိုမေတ္တာရပ်ခံ၍တောင်းခံရသည်။ ဤအချက်အလက်များကိုစီမံကိန်းမိတ်ဆက်အစည်းဝေးမတိုင်မီစီမံခန့်ခွဲရမည်။ စီမံကိန်းမိတ်ဆက်အစည်းဝေးတွင် လူထုစည်းရုံးရေးမှူးသည် ဤအချက်အလက်များအားစစ်ဆေးပြီးမှန်ကန်အောင်ပြုလုပ်ရမည်။ ပြီးနောက်တွင် လူထုစည်းရုံးရေးမှူးမှ သတင်းအချက်အလက်ထံသို့ Tablets မှတစ်ဆင့် ဖြည့်သွင်းရမည်။		
ကျေးရွာအုပ်ချုပ်ရေးမှူးအမည် ဦး ဆာဆေးလှ	ကျေးရွာအုပ်ချုပ်ရေးမှူး၏ဖုန်းနံပါတ် ၀၀၀	လူထုစည်းရုံးရေးမှူး၏အမည် ဦးကျော်စွာ
ပြည်နယ်၊ တိုင်းဒေသကြီး၊ ကရင်	မြို့နယ် ကြားခင်းအိမ်ခြံ (ကျေးဇူးအုန်း)	ကျေးရွာအုပ်စု ဖားပြ ကျေးရွာ ကျောက်တံခါး

က။ လူဦးရေ

လူမျိုးစု	အိမ်ထောင်စုအရေအတွက်	ကိုးကွယ်သည့်ဘာသာ	အိမ်ထောင်စုအရေအတွက်
လူမျိုးစု (၁) <del>ကရင်</del> ကရင်	43	ဘာသာ(၁) <del>ဗုဒ္ဓ</del>	47
လူမျိုးစု (၂) <del>ဗိုလ်</del> ဗိုလ်	4	ဘာသာ(၂) -----	
လူမျိုးစု (၃) -----		ဘာသာ(၃) -----	
လူမျိုးစုရော -----		ဘာသာရော -----	
	အရေအတွက်		
မသန်စွမ်းသူများ	3		
သက်ကြီးရွယ်အိုများ (၆၅ နှစ် နှင့်အထက်)	4		
စစ်ဘေးရှောင်	—		

	အမျိုးသား (အရေအတွက်)	အမျိုးသမီး (အရေအတွက်)
လူဦးရေ		
လူမျိုးစု (၁) -----	176	154
လူမျိုးစု (၂) -----		
လူမျိုးစု (၃) -----		
အိမ်ထောင်ဦးစီး	39	4

အိမ်ခြေ = 43



(ခ) အခြေခံအဆောက်အအုံ အသုံးအဆောင်များ

စာသင်ကျောင်း	အမှတ် ခြံစံပါ	ကျန်းမာရေး	အမှတ် ခြံစံပါ	ဘာသာရေးအဆောက် အအုံများ	အမှတ် ခြံစံပါ
အထက်တန်းကျောင်း	<input type="checkbox"/>	ဆေးရုံ	<input type="checkbox"/>	စေတီ	<input checked="" type="checkbox"/>
အလယ်တန်းကျောင်း	<input type="checkbox"/>	ကျန်းမာရေးဌာန	<input type="checkbox"/>	ဘုန်းကြီးကျောင်း	<input checked="" type="checkbox"/>
မူလတန်းကျောင်း	<input checked="" type="checkbox"/>	ကျန်းမာရေးဌာနခွဲ	<input type="checkbox"/>	ဟိန္ဒူဘုရားကျောင်း	<input type="checkbox"/>
မူကြိုကျောင်း	<input type="checkbox"/>	ဆေးပေးခန်း	<input type="checkbox"/>	ခရစ်ယာန်ကျောင်း	<input type="checkbox"/>
အခြား	<input type="checkbox"/>	အခြား	<input type="checkbox"/>	ဗလီ	<input type="checkbox"/>
				အခြား	<input type="checkbox"/>
မှတ်ချက်		မှတ်ချက်		မှတ်ချက်	

(ဂ) ကျွမ်းကျင်သူများမှတ်တမ်း (ကျေးရွာတွင်နေထိုင်သော သို့မဟုတ် တခြားရွာမှလာရောက်သောကျွမ်းကျင်သူများ)

(၁) စာသင်ကျောင်း			(၂) ကျန်းမာရေး			(၃) လက်မှုပညာရှင်		
	ရွာတွင်နေ ထိုင်သူ	အခြားရွာမှ လာသူ		ရွာတွင်နေ ထိုင်သူ	အခြား ရွာမှ လာသူ		ရွာတွင် နေထိုင်သူ	အခြားရွာ မှလာသူ
မူလတန်းပြဆရာ/မ	<input checked="" type="checkbox"/>	<input type="checkbox"/>	ဆရာဝန်	<input type="checkbox"/>	<input type="checkbox"/>	လက်သမား	<input checked="" type="checkbox"/>	<input type="checkbox"/>
အထက်တန်းပြဆရာ/မ	<input type="checkbox"/>	<input type="checkbox"/>	လက်ထောက် ကျန်းမာရေးမှူး	<input type="checkbox"/>	<input type="checkbox"/>	ပန်းရံ	<input checked="" type="checkbox"/>	<input type="checkbox"/>
အလယ်တန်းပြဆရာ/မ	<input type="checkbox"/>	<input type="checkbox"/>	အမျိုးသမီးကျန်းမာရေးဆရာမ	<input type="checkbox"/>	<input type="checkbox"/>	လှုပ်စစ်ကျွမ်းကျင်၊ မီးသမား	<input type="checkbox"/>	<input type="checkbox"/>
မူကြိုဆရာ/မ	<input type="checkbox"/>	<input type="checkbox"/>	သားဖွားဆရာမ	<input type="checkbox"/>	<input type="checkbox"/>	ရေပိုက်သွယ်သူ	<input type="checkbox"/>	<input type="checkbox"/>
အခြား	<input type="checkbox"/>	<input type="checkbox"/>	ပြည်သူ့ကျန်းမာရေးလုပ်သား	<input type="checkbox"/>	<input type="checkbox"/>	စက်ပြင်ဆရာ	<input type="checkbox"/>	<input type="checkbox"/>
မှတ်ချက်			မှတ်ချက်			မှတ်ချက်		

(ဃ) ကျေးရွာသို့ ရောက်ရှိနိုင်သည့်လမ်းအခြေအနေ / ကျေးရွာတစ်ရွာသည် ၎င်း၏ကျေးရွာအုပ်စုနှင့် ဆက်သွယ်ထားသော လမ်းအခြေအနေ (အောက်ပါတို့ကိုစိုင်းပါ)

ကျောက်ကြမ်းလမ်း      ကတ္တရာလမ်း      ကွန်ကရစ်လမ်း      မော်တော်ဆိုင်ကယ်လမ်း  
 ကျောက်ခင်းလမ်း      မြေသားလမ်း      လူသွားလမ်း      အခြား \_\_\_\_\_

(င) ကျေးရွာဖွံ့ဖြိုးမှုစီမံချက်

- (၁) လူထုဖော်ပြချက်စီမံကိန်းမစတင်မီ ဤကျေးရွာတွင်ကျေးရွာဖွံ့ဖြိုးမှု စီမံချက်ရှိခဲ့ပါသလား? ပိုင်းပါ  
ရှိပါသည်/မရှိပါ/မသိပါ
- (၂) ရှိခဲ့ပါလျှင် ဤစီမံချက်ကို မည်သည့် ခုနှစ်တွင်ပြင်ဆင်ခဲ့ပါသနည်း? နှစ်-----/မသိပါ
- (၃) ဤစီမံချက်ကို မြို့နယ်မှအတည်ပြုခဲ့ပါသလား? ပြုခဲ့ပါသည်/မပြုခဲ့ပါ /မသိပါ

(စ) ခရီးအကွာအဝေး

- (၁) ဤကျေးရွာ၏ဖော်ပြချက်အပိုင်းကျေးရွာအုပ်စု၏ဖော်ပြချက်အထိခရီးခိုင်းမည်မျှကွာဝေးသနည်း? မိုင်-----/မသိပါ
- (၂) ဤကျေးရွာမှ ၎င်းကျေးရွာအုပ်စုဖော်ပြချက်အထိသွားလာရာတွင်ကြာမြင့်သည့်အချိန်။ 5 miles



လူထုဗဟိုပြု စီမံကိန်း၊ စီမံကိန်းလက်စွဲ အပိုင်း - (၃) -

ခြောက်သွေ့ရာသီတွင်ကြာချိန် 45 min ထော်လာဂျီ/မော်တော်ဆိုင်ကယ်/ခြေလျှင်/လား/မော်တော်ဘုတ်/  
 အခြား -----  
 မိုးရာသီတွင်ကြာချိန် 1:30 min ထော်လာဂျီ/မော်တော်ဆိုင်ကယ်/ခြေလျှင်/လား/မော်တော်ဘုတ်/  
 အခြား -----

(ဆ) ပတ်ဝန်းကျင်ဆိုင်ရာသဘာဝဘေးအန္တရာယ်  
 ဤကျေးရွာတွင်ကြေးခြင်းကဲ့သို့ သဘာဝဘေးအန္တရာယ်ကျရောက်ဖူးခြင်းရှိပါသလား။  
 ရှိပါသည်       ရှိပါသည်      ရှိလျှင်ဖော်ပြပါ-----

(ဇ) ကျေးရွာတွင် ဖွဲ့စည်းထားသော အဖွဲ့အစည်းများ  
 လူထုဗဟိုပြုစီမံကိန်းမတိုင်မီ ဤကျေးရွာတွင် ကျေးရွာဖွံ့ဖြိုးရေးအတွက် အစိုးရ(သို့)ရွာသားများကိုယ်တိုင်(သို့) စီမံကိန်းတစ်ခုခုမှ  
 ဖွဲ့စည်းထားသည့် အဖွဲ့အစည်းများရှိပါသလား။

(၁) မရှိပါ  
 (၂) -----

ကျေးရွာခေါင်းဆောင်

အမည် ဦးအေးအေး

လက်မှတ် [Signature] နေ့စွဲ 22.11.17

လူထုစည်းရုံးရေးမှူး

အမည် ဒုန်းဇွေစိုစို

လက်မှတ် [Signature] နေ့စွဲ 22.11.17





၆.၁။ စီမံကိန်းလုပ်ငန်း အကောင်အထည်ဖော် ရေးအစီအစဉ် ရေးဆွဲခြင်း							
၆.၂။ ငယ်ယူရေးအစီအစဉ် ရေးဆွဲခြင်း							
၆.၃။ ဘဏ္ဍာရေးကုန်ကျမှု လျာထားအစီအစဉ် ရေးဆွဲခြင်း							
၆.၄။ ပြင်/ထိန်းအစီအစဉ် ရေးဆွဲခြင်း							
၇။ စီမံကိန်းလုပ်ငန်းခွဲ ဘိုးတက်မှု စောင့်ကြည့် အစည်းအဝေး							
၇.၁။ အစည်းအဝေး ယထာဏအကြိမ်							
၇.၂။ အစည်းအဝေး ဒုတိယအကြိမ်							
၇.၃။ အစည်းအဝေး တတိယအကြိမ်							
၈။ စီမံကိန်းလုပ်ငန်းခွဲ အပြီးသတ်စစ်ဆေးခြင်း အစည်းအဝေး							
၉။ လူထုစစ်ဆေးပွဲအစည်းအဝေး							



ပုံစံ- ၈-၃ ကျေးရွာဖွံ့ဖြိုးရေး ဦးစားပေးအစီအစဉ် (Form PC 3)

လမ်းညွှန်ချက်၊ အဆင့်(၃)ကျေးရွာဖွံ့ဖြိုးရေးမဟုတ်အစည်းအဝေးပြီးဆုံးသောအခါကျေးရွာစီမံကိန်း အထောက်အကူပြုကော်မတီသည် လူထုစည်းရုံးရေးမှူးအကူအညီဖြင့် ဤပုံစံကိုပြည့်စုံအောင် ဖြည့်သွင်းရမည်။

လူထုစည်းရုံးရေးမှူး/ဝန်ထမ်း အမည် - နိုနို၊ ဆွေမိုးမိုးဝင်း

နေ့စွဲ - ၂၂.၁.၂၀၁၇

စက်ဝန်းအား အမှတ်ခြစ်ပါ (✓) □ စက်ဝန်း(၁)  
 စက်ဝန်း(၂) □ စက်ဝန်း(၃) □ စက်ဝန်း(၄)

ပြည်နယ်/တိုင်း	မြို့နယ်	ကျေးရွာအုပ်စု	ကျေးရွာ
ကရင်	ကြာအင်းခရိုင်	ယားဗြဲ	ကျောက်တံခါး

က။ အခက်အခဲအတားအဆီးများအားဆွေးနွေးခြင်း - ယခုလက်ရှိအခြေအနေတွင်ဤကျေးရွာဖွံ့ဖြိုးတိုးတက်ရေးအတွက် အဓိကအခက်အခဲအတားအဆီးများသည် မည်သည်များဖြစ်ပါသနည်း။ (အမျိုးသား/သမီး အနည်းဆုံးအခက်အခဲ ၅ ခုစီဖော်ပြပါ)

အမျိုးသား အဖွဲ့မှတင်ပြသောအခက်အခဲအတားအဆီးများ	အမျိုးသမီး အဖွဲ့မှတင်ပြသောအခက်အခဲအတားအဆီးများ
၁ ခေဘက်သုံး ရေရှားပါး၊ ရေသယံ ယူရာတွင် ဝေးခြင်း။	၁ ဆွားလာရန် ခက်ခဲခြင်း (လမ်းမကောင်း စောင့်ကြည့်)
၂ လမ်းမပိုမိုဆက်သွယ်ရေး ခက်ခဲသော အခြေအနေကြောင့် ဆွားလာရန်ခက်ခဲ	၂ ဆောက်လုပ်ရေး ရေရှားပါးခြင်း
၃ ကျောင်းသား/သူများ လိုအပ်ရေး အား နည်းခြင်း၊ ကျောင်း အင်္ဂါများနှင့် မပြည့်စုံခြင်း	၃ မဟုတ်သော ကြွယ်ဝမှုနှင့် ဆက်သွယ်မှု နည်းပါးခြင်း
၄ မီးဖိုချောင်း၊ ရေအိုး၊ မြေကင်း စက္ကနပ်၊ ကျောင်းသား/သူ ဆက်သွယ်မှု စနစ် ဖြစ်ခြင်း။	၄ မွေးမြူရေး၊ အတွက် ငွေကြေး အားလုံး ခက်ခဲခြင်း။
၅ စိုက်ပျိုးရေး နည်းပညာ/အသက်မွေး ဝမ်း ကြွယ်ပညာ။	၅ ဆေးကုသမှု ခက်ခဲခြင်း။ ၆ ကျောင်းသား/သူ များ အတွက် စားရန် နည်းပါးခြင်း။

ခ။ မျှော်မှန်းခြင်း- နောင်လာမည့် ( ၅ ) နှစ် အတွင်း ကျေးရွာဖွံ့ဖြိုးရေး မျှော်မှန်းလျာထားချက်များအား တင်ပြပါ။

အမျိုးသားအဖွဲ့မှတင်ပြသောမျှော်မှန်းချက်များ	အမျိုးသမီးအဖွဲ့မှတင်ပြသောမျှော်မှန်းချက်များ
၁ အိမ်တိုင်း နေရာသီရေလျှံလောက် သုံးစွဲနိုင်ရမည်။	၁ ဆွားလမ်း ဆက် ဖြန့်လမ်း ဖြစ်ရမည်
၂ ဆွားလမ်း ဆက်လမ်းများ ကောင်းရမည်	၂ အိမ်ကရောက်ရ အလှအပောက် ဖြစ်ရမည်
၄ အိမ်တိုင်း လျှပ်စစ်မီး ဖြန့်ရမည်။	၄ မွေးမြူရေး အတွက် ငွေကြေး အားလုံး အသုံးအလောက် နှိပ်မည်
၅ စိုက်ပျိုးရေး နည်းပညာ ကောင်းရမည်	၅ မဟုတ် နည်းပညာ ဆေး နည်း နှိပ်မည်။
၆ ကျောင်းမူကြံစာအုပ်/မ များ ပြည့်စုံသော ကျောင်း ဖြစ်ရမည်	၅ ဆေးဝါး အခွန်အလှူနှင့် ဆေး နည်း နှိပ်မည်

၆။ စက် ဖြစ် တက်ရ မည်









ပထမပိုဒ် စီမံကိန်း၊ စီမံကိန်းလက်စွဲ အပိုင်း - (၃) -  
ပုံစံ- ၈-၄ ကျေးရွာအုပ်စုစီမံကိန်းလုပ်ငန်းခွဲရွေးချယ်ခြင်းပုံစံ (Form PC 4)

လမ်းညွှန်ချက်စီမံကိန်းလုပ်ငန်းခွဲရွေးချယ်မှုအစည်းအဝေးပြီးနောက်တွင် ကျေးရွာအုပ်စုမှ CF/TF တို့၏ အကူအညီရယူ၍ ကျေးရွာစီထောက်ကော်မတီမှ လက်မှတ်ရေးထိုးပြီး အဆိုပါပုံစံအား ပြည့်စုံအောင်ဖြည့်သွင်းရမည်။ ဤပုံစံအား ပြည့်စုံစွာဖြည့်သွင်းပြီးပါက ကျေးရွာအုပ်စုမှ ဖြိုဖျက်တက်ရေးစီမံချက်တွင် TPIC သို့ ပေးပို့ရန်အတွက် နောက်ဆက်တွဲအခြေထားရှိရမည်။ CF မှ ကျေးရွာတာဝန်များစီမံကိန်းလုပ်ငန်းခွဲဆိုင်ရာ အချက်အလက်များကို MIS သို့ ထည့်သွင်းရမည်။ (ယခုနှစ်စီမံကိန်းလုပ်ငန်းခွဲ မလုပ်ကိုင်သော ကျေးရွာများ မပါဝင်ပါ။)

ကျေးရွာစည်းရုံးရေးမှူး/ဝန်ထမ်းအမည် - ဒေါ်ခင်မာမာ ဝမ်းအမည် - မိမိ

နေ့စွဲ ၂၀၂၄.၀၁.၂၀ ခုနှစ်

ပြည်နယ်/တိုင်း မြန်မာ ကြာအင်းခရိုင်

စက်ဝန်းအားအမှတ်ဖြစ်ပေးပါ။ (V) ဝက်ဝန်း (၁) ဖတ်ဝန်း (၂) ဖတ်ဝန်း (၃) ဝက်ဝန်း (၄) ဝက်ဝန်း (၅)

ကျေးရွာအုပ်စု ကျေးရွာအုပ်စု မောင်မြ

ကျေးရွာအမည်	ဆောင်ရွက်မည့် လုပ်ငန်းများ	အတိုင်းအတာ	ခန့်မှန်းတိုက်ရိုက် အကျိုးခံစားခွင့်ရှိသူများ	အဆိုပြုတင်ပြသူ	ခန့်မှန်းကုန်ကျစရိတ်		စုစုပေါင်း
					စီမံကိန်းမှ ထည့်သွင်းမှု	ကျေးရွာမှ ထည့်သွင်းမှု	
အောင်လှသာ	မိုးတူးပေးခြင်း၊ မြေပြင်ဆင်ခြင်း	၇၈၀၀x၁၀x၁၇		ကျေးရွာအုပ်စု	၃၅၀၀၀၀၀၀		
မောင်မြ	မိုးတူးပေးခြင်း၊ မြေပြင်ဆင်ခြင်း	၁၅၀၀x၁၂x၁၅		ကျေးရွာအုပ်စု	၁၀၀၀၀၀၀၀		
ကျောက်တန်း	မိုးတူးပေးခြင်း၊ မြေပြင်ဆင်ခြင်း	၁၀၀၀x၁၂x၁၅		ကျေးရွာအုပ်စု	၃၅၀၀၀၀၀၀		
ကျေးရွာ				ကျေးရွာအုပ်စု			

ကျေးရွာအုပ်စု စီ/ထောက်ကော်မတီ ဥက္ကဋ္ဌ မောင်မြ လက်မှတ် မောင်မြ ရက်စွဲ ၂၀၂၄.၀၁.၂၀

ခိုက်မျိုးရား၊ ဓမ္မမြူရားနှင့်ဆည့်ခြင်း၊ ဝါကြီးမှာ  
ကျေးလက်ဒေသ ဖွံ့ဖြိုးတိုးတက်ရေး ခြံစီးမှာ  
ပူထူမယ့်ပြုစီမံကိန်း၊ နှုတ်ယူခြင်းဝက်ဝန်း  
ပထမ + ဒုတိယ အကြိမ်ရည်ပေး ဖြစ်တမ်း

ကျေးဇူးပြုပေးရန်  
ကြားစား ဆိပ်ကြီး ဇွဲနယ်  
ယားမြို့ကျေးရွာအုပ်စု  
ကျောက်တံခါး ကျေးရွာ  
ရက်စွဲ - 22.1.2017

အခင်းအားထက် ရောက်သူကြီးရား - ကျား + ပ = ၃၃ ဝါး  
၇ + ၁၁ = ၂၉

ဆွေးနွေးသည် အကြောင်း အရာ။ "ဝန်ထမ်းများမှ ဖြစ်လာ  
မိတ်ဆက်ခြင်း နှင့် ကျေးရွာအုပ်စုချုပ်ရုံးမှ အဖွဲ့မှာ စကား  
ပြောကြားခြင်း" ပူထူ မယ့်ပြု စီမံကိန်း ရည်ရွယ်ချက်၊ စီမံကိန်း  
ဝက်ဝန်း၊ ကမိုင်းကြီး ငါးဝါးနှင့် အဆင့် ၁၄၁ ဆင့် စီမံကိန်း  
မိတ်ဆက် ငါးဝါးချက်နှင့် ပြန်လည် ပြောင်းလဲပုံကို ဆွေးနွေး  
ရှင်းပြခြင်း။

ဆွေးနွေးချက် ၂၁။ " ကျေးရွာပူထူကား အုပ်စု ၂၁ ခု  
ကျေးရွာ ၁၆ ခု၊ ၂၃ ခု ဝါးခြား ဖွဲ့ ကျား/မ ဝါးခြား အကြောင်း  
ပထမ၊ ပထမဆုံးနှင့် အဖွဲ့ အခင်း ဝါးဆက် ဖွဲ့ဆို ဆွေးနွေး  
ဆဲခြင်း။ "

ဆွေးနွေးချက် ၂၂။ " အတော်ဝန်ထမ်း ပြောင်းလဲမှု ဝါး/မ  
ဆွေးနွေးခြင်း။ "

ဆွေးနွေးချက် ၂၃။ " လမ်းဆုံ အကြောင်း ဖြေရှင်းရေး  
ခြင်း။ "

ဆွေ့ဆွေ့ချက် ၅၅၀

ကျား / မကျား နှင့် နှစ်လုံးပေါင်း  
ခွဲပေးရန် ချက်ဆက်ပြု အကြောင်း

ဆွေ့ဆွေ့ခြင်း

ဆွေ့ဆွေ့ချက် ၆၆၀

ဥပဒေရေးရာဌာန / ဆောင်ရွက်ရေးအဖွဲ့

နှင့်ဆက်ဆံရေးများ၊ အကျိုး / အကျိုးများ၊ ခွင့်ပြုခြင်း နှင့် ဆက်ဆံရေး  
အကြောင်း၊ စာလုံး / စာလုံး နှင့် ဆက်ဆံရေး၊ ဆက်ဆံရေး ပြန်ဆွေ့ဆွေ့ခြင်း

ဆွေ့ဆွေ့ချက် ၇၇၀

အမျိုးသား / အမျိုးသမီးများ အဖွဲ့ခွဲခြားခြင်း၊ စာအုပ်

စာအုပ် စာအုပ်များ၊ စာအုပ်ဆက်ဆံခြင်း နှင့် ဖျော်ဖြေချက်များ ဆွေ့ဆွေ့ခြင်း

ဆွေ့ဆွေ့ချက် ၈၈၀

ကျေးဇူးပြုပါမည့် ဦးစားလေး စာအုပ်များကို

ဖော်ထုတ်ခြင်း နှင့် ဖျော်ဖြေချက်များ ဆွေ့ဆွေ့ခြင်း

ဆုံးဖြတ်ချက်

ပြုစုဆောင်ရွက်ခြင်းနှင့်လမ်း၊ ၆၆၀ နှင့် အဖွဲ့လိုက်

ဆွေ့ဆွေ့ခြင်း ပြုစုခြင်း၊ စာအုပ်၊ ပါသည့် အမျိုးသား / အမျိုးသမီး

စာအုပ် စာအုပ်များ နှင့် ဖျော်ဖြေချက်များကို ဖော်ထုတ်ခဲ့ပါသည်။

အဆင်မပြေမှုများနှင့် ပတ်သက်၍ ပြသရာ သစ်ပင် ရှေးဆွဲခြင်း ပြုခဲ့ပါသည်။

ကျေးဇူးပြုပါမည့် စာအုပ်စာအုပ် စာအုပ် စာအုပ် စာအုပ် နှင့် ဦးစားလေး

ပြုစုဆောင်ရွက်ခြင်းနှင့်လမ်း ပေါ်တွင် ခွဲပေးရန် ဖြစ်ပေါ်ခဲ့သည့် သက်ဆိုင်ရာ

ဥပဒေနှင့် ချက်ဆက်ပြုခြင်း ပါသည်။

ဆက်ဆံရေး ပါ သို့မဟုတ်

၁ ဦးစီးရုံး

၂ ရှေးစီမံရေး

ခိ/ဆောင် ခေါင်းဆောင် ပြာ နိုင်

၁) ဦးအောင်ဦး

၂) ဒေါ်ခင်စိ

ဝယ်ယူရေး ဆက်လက်မက ချေးချယ်ရာတွင်

၁) ဦးအေး

၂) ဦးကျော်

၃) ဒေါ်အောင်

ဆောင်ရွက်ပေးရေး ဆက်လက်မကတွင်

၁) ဦးကျော်

၂) ဒေါ်အောင်

ဝယ်ယူရေး ဆက်လက်မက ချေးချယ်ရာတွင်

၁) ဒေါ်အောင်

၂) ဒေါ်အောင်

ချေးချယ်ရေး ဆက်လက်မက

၁) ဒေါ်အောင်

လုပ်ငန်းဆိုင်ရာ ဆက်လက်မက

၁) ဒေါ်အောင်

၂) ဒေါ်အောင်

ချေးချယ်ရေး ဆက်လက်မက  
ဒေါ်အောင်  
ဒေါ်အောင်

နောက်ဆက်တွဲ(၄) မြားနားသောအပိုင်းများအတွက် ဦးစားပေးဖွံ့ဖြိုးရေးလုပ်ငန်းစဉ်

**အနစ်ချပ်**

မူရင်းသည်အား VPSC တွင်ထားရှိရပါမည်။ အခြားဌာနများနှင့် ညှိနှိုင်းရန်အတွက် မိတ္တူအား TPIC သို့ပို့ရပါမည်။ MIS data အနေဖြင့် သွင်းရန် မလိုအပ်ပါ။

	အဆင့်	လုပ်ငန်း	မည်သည့်စားပေးလဲ	ကျေးဇူးတင်တာဝန်ခံသူ (သို့) အုပ်စု	ပြင်ပမှမည်သူ ထောက်ပံ့ မလဲ
အခြေခံအဆောက်အအုံ	၀	ရေအာပိပိတွင်း	<input checked="" type="checkbox"/> မ <input checked="" type="checkbox"/> ကျား	-	၂၀၁၅
	၂	၅၅ ချင်းဆက်စု	<input checked="" type="checkbox"/> မ <input checked="" type="checkbox"/> ကျား	-	၂၀၁၅
	၃	ကျောင်းခြံစည်းနား	<input type="checkbox"/> မ <input checked="" type="checkbox"/> ကျား	-	၂၀၁၅
	၄	လျှပ်စစ်မီး	<input type="checkbox"/> မ <input type="checkbox"/> ကျား	-	၂၀၁၅
	၅	ဆက်သွယ်စနစ်	<input type="checkbox"/> မ <input type="checkbox"/> ကျား	-	၂၀၁၅
အထောက်အပံ့ပေးရေး	၀	တက်ဖွေးမြေ	<input type="checkbox"/> မ <input checked="" type="checkbox"/> ကျား	-	-
	၂	ဖွဲ့စည်းရေး	<input type="checkbox"/> မ <input checked="" type="checkbox"/> ကျား	-	-
	၃	စားပေးခြင်း	<input checked="" type="checkbox"/> မ <input type="checkbox"/> ကျား	-	-
	၄		<input type="checkbox"/> မ <input type="checkbox"/> ကျား		
	၅		<input type="checkbox"/> မ <input type="checkbox"/> ကျား		
ကျန်းမာရေးနှင့် အာဟာရ	၀	စားပေးရေး	<input checked="" type="checkbox"/> မ <input type="checkbox"/> ကျား	-	၂၀၁၅
	၂		<input type="checkbox"/> မ <input type="checkbox"/> ကျား		
	၃		<input type="checkbox"/> မ <input type="checkbox"/> ကျား		
	၄		<input type="checkbox"/> မ <input type="checkbox"/> ကျား		
	၅		<input type="checkbox"/> မ <input type="checkbox"/> ကျား		
ပညာရေး	၀	အပညာရေး	<input checked="" type="checkbox"/> မ <input type="checkbox"/> ကျား	-	-
	၂		<input type="checkbox"/> မ <input type="checkbox"/> ကျား		
	၃		<input type="checkbox"/> မ <input type="checkbox"/> ကျား		

	၄		<input type="checkbox"/> မ <input type="checkbox"/> ကျား		
	၅		<input type="checkbox"/> မ <input type="checkbox"/> ကျား		
အခြား	၁		<input type="checkbox"/> မ <input type="checkbox"/> ကျား		
	၂		<input type="checkbox"/> မ <input type="checkbox"/> ကျား		
	၃		<input type="checkbox"/> မ <input type="checkbox"/> ကျား		
	၄		<input type="checkbox"/> မ <input type="checkbox"/> ကျား		
	၅		<input type="checkbox"/> မ <input type="checkbox"/> ကျား		